



ユーザーガイド

AWS Site-to-Site VPN



AWS Site-to-Site VPN: ユーザーガイド

Copyright © 2026 Amazon Web Services, Inc. and/or its affiliates. All rights reserved.

Amazon の商標およびトレードドレスは Amazon 以外の製品およびサービスに使用することはできません。また、お客様に誤解を与える可能性がある形式で、または Amazon の信用を損なう形式で使用することもできません。Amazon が所有していないその他のすべての商標は Amazon との提携、関連、支援関係の有無にかかわらず、それら該当する所有者の資産です。

Table of Contents

とはAWS Site-to-Site VPN	1
概念	1
Site-to-Site VPN 機能	2
Site-to-Site VPN の制限	2
Site-to-Site VPN リソース	3
料金	4
Site-to-Site VPN の仕組み	5
仮想プライベートゲートウェイ	5
トランジットゲートウェイ	6
カスタマーゲートウェイデバイス	7
カスタマーゲートウェイ	7
IPv6 カスタマーゲートウェイ	8
IPv6 VPN 接続	8
VPN トンネルオプション	9
トンネル帯域幅オプション	10
広帯域幅トンネル	11
トンネルオプションを設定する	12
VPN トンネル認証オプション	19
事前共有キー	20
からのプライベート証明書AWS Private Certificate Authority	20
VPN トンネル開始オプション	21
VPN トンネル IKE 開始オプション	21
ルールと制限	21
VPN トンネル開始オプションの使用	22
エンドポイントの置換	22
お客様によるエンドポイントの置き換え	23
AWS マネージドのエンドポイントの置き換え	23
トンネルエンドポイントのライフサイクル	24
カスタマーゲートウェイのオプション	29
IPv6 カスタマーゲートウェイのオプション	32
高速 VPN 接続	33
高速化を有効にする	33
ルールと制限	34
Site-to-Site VPN のルーティングオプション	34

静的および動的ルーティング	35
ルートテーブルとルーティングの優先度	36
VPN トンネルエンドポイント更新中のルーティング	39
IPv4 および IPv6 トラフィック	39
VPN コンセントレータ	41
サポートされているゲートウェイサービスと機能	41
[帯域幅]	42
ルーティング	42
IP アドレスの割り当て	42
モニタリング	42
トンネルのメンテナンス	42
料金	42
Site-to-Site VPN の使用を開始する	43
前提条件	43
カスタマーゲートウェイを作成する	45
ターゲットゲートウェイを作成する	46
仮想プライベートゲートウェイの作成	46
Transit Gateway を作成する	47
ルーティングを設定する	48
(仮想プライベートゲートウェイ) ルートテーブルでルート伝播を有効にする	48
(Transit Gateway) ルートテーブルにルートを追加します	49
セキュリティグループを更新する	50
VPN 接続を作成する	50
設定ファイルをダウンロードする	53
カスタマーゲートウェイデバイスを設定する	54
Site-to-Site VPN アーキテクチャシナリオ	55
単一および複数の VPN 接続	55
単一の Site-to-Site VPN 接続	56
トランジットゲートウェイを使用した単一の Site-to-Site VPN 接続	56
複数の Site-to-Site VPN 接続	57
トランジットゲートウェイを使用した複数の Site-to-Site VPN 接続	58
との Site-to-Site VPN 接続 Direct Connect	59
Direct Connect とのプライベート IP Site-to-Site VPN 接続	60
VPN CloudHub を使用した VPN 接続間の安全な通信	61
概要:	61
料金	62

冗長 VPN 接続	63
Site-to-Site VPN カスタマーゲートウェイデバイス	65
要件	66
ベストプラクティス	70
ファイアウォールルール	72
静的および動的ルーティング設定ファイル	74
ダウンロード可能な静的ルーティング設定ファイル	76
ダウンロード可能な動的設定ファイル	90
カスタマーゲートウェイデバイスとしての Windows サーバーを設定する	102
Windows インスタンスの設定	102
ステップ 1: VPN 接続を作成し、VPC を設定する	103
ステップ 2: VPN 接続の設定ファイルをダウンロードする	104
ステップ 3: Windows Server を設定する	107
ステップ 4: VPN トンネルを設定する	108
ステップ 5: 停止しているゲートウェイの検出を有効にする	116
ステップ 6: VPN 接続をテストする	116
カスタマーゲートウェイデバイスのトラブルシューティング	117
BGP を使用するデバイス	118
BGP なしのデバイス	121
Cisco ASA	124
Cisco IOS	129
BGP なしの Cisco IOS	135
Juniper JunOS	141
Juniper ScreenOS	145
Yamaha	149
Eero 統合	153
Site-to-Site VPN を使用する	155
VPN コンセントレータの作成と管理	155
VPN コンセントレータを作成する	156
VPN コンセントレータタグの管理	158
VPN コンセントレータを削除する	162
VPN 接続を作成する	164
コンソールを使用して VPN 接続を作成する	164
CLI または API を使用して VPN トランジットゲートウェイ接続を作成する	167
CLI または API を使用して VPN Cloud WAN 接続を作成する	169
CLI または API を使用して VPN コンセントレータ接続を作成する	172

VPN 接続を表示する	175
VPN 接続をテストする	178
VPN 接続とゲートウェイを削除する	180
VPN 接続を削除する	180
カスタマーゲートウェイを削除する	181
仮想プライベートゲートウェイをデタッチおよび削除する	181
VPN 接続のターゲットゲートウェイを変更する	182
ステップ 1: 新しいターゲットゲートウェイを作成する	183
ステップ 2: 静的ルートを削除する (条件付き)	183
ステップ 3: 新しいゲートウェイに移行する	184
ステップ 4: VPC ルートテーブルを更新する	185
ステップ 5: ターゲットゲートウェイのルーティングを更新する (条件付き)	186
ステップ 6: カスタマーゲートウェイ ASN を更新する (条件付き)	186
VPN 接続オプションを変更する	186
VPN トンネルオプションを変更する	187
VPN 接続の静的ルートを編集する	188
VPN 接続のカスタマーゲートウェイを変更する	189
漏洩した認証情報を置き換える	190
VPN トンネルエンドポイント証明書をローテーションする	191
Direct Connect を使用したプライベート IP VPN	191
プライベート IP VPN の利点	191
プライベート IP VPN の仕組み	192
前提条件	193
Direct Connect でプライベート IP VPN を作成する	195
セキュリティ	200
Secrets Manager を使用したセキュリティ機能の強化	201
Secrets Manager の事前共有キーを変更する	201
事前共有キーストレージモードを変更する	202
データ保護	203
ネットワーク間のトラフィックのプライバシー	204
ID とアクセス管理	205
オーディエンス	205
アイデンティティを使用した認証	206
ポリシーを使用したアクセスの管理	207
IAM での AWS Site-to-Site VPN の仕組み	209
アイデンティティベースのポリシーの例	215

トラブルシューティング	218
AWS マネージドポリシー	220
サービスにリンクされたロールの使用	221
耐障害性	223
VPN 接続ごとに 2 つのトンネル	224
冗長性	224
インフラストラクチャセキュリティ	224
Site-to-Site VPN 接続のモニタリング	226
モニタリングツール	227
自動モニタリングツール	227
手動モニタリングツール	227
Site-to-Site VPN ログ	228
Site-to-Site VPN ログの利点	229
Amazon CloudWatch Logs リソースポリシーのサイズ制限	229
Site-to-Site VPN ログの内容	230
トンネル BGP ログのログ形式の例	239
CloudWatch Logs に発行するための IAM 要件	240
Site-to-Site VPN ログ設定を表示する	241
Site-to-Site VPN ログを有効にする	242
Site-to-Site VPN ログを無効にする	244
CloudWatch を使用して Site-to-Site VPN トンネルをモニタリングする	245
VPN のメトリクスとディメンション	245
VPN CloudWatch メトリクスの表示	247
VPN トンネルをモニタリングする CloudWatch アラームの作成	248
AWS Health および Site-to-Site VPN イベント	250
トンネルエンドポイント交換通知	251
単一トンネル VPN 通知	251
クォータ	252
Site-to-Site VPN リソース	252
ルート	253
帯域幅とスループット	254
最大送信単位 (MTU)	255
その他のクォータリソース	256
ドキュメント履歴	257
.....	cclxii

とはAWS Site-to-Site VPN

デフォルトでは、Amazon VPC 内で起動するインスタンスは、例えばサイトやオンプレミスデバイスなど、ローカル (AWS クラウド) ネットワークやリモートデバイスと通信できません。AWS Site-to-Site VPN(Site-to-Site VPN) 接続を作成し、接続を介してトラフィックを渡すようにルーティングを設定することで、VPC からリモートデバイスへのアクセスを有効にできます。

VPN 接続という用語は一般的な用語ですが、このドキュメントでの VPN 接続は VPC とユーザーのオンプレミスネットワークの間の接続を指します。Site-to-Site VPN ではインターネットプロトコルセキュリティ (IPsec) VPN 接続がサポートされています。

内容

- [概念](#)
- [Site-to-Site VPN 機能](#)
- [Site-to-Site VPN の制限](#)
- [Site-to-Site VPN リソース](#)
- [料金](#)

概念

Site-to-Site VPN の主な概念は次のとおりです。

- VPN 接続: オンプレミス機器と VPC 間の安全な接続。
- VPN トンネル: お客様のネットワークとAWSの間でデータを送受信できる暗号化されたリンク。
各 VPN 接続には、高可用性のために同時に使用できる 2 つの VPN トンネルが含まれています。
- カスタマーゲートウェイ: カスタマーゲートウェイデバイスAWSに関する情報を に提供するAWS リソース。
- カスタマーゲートウェイデバイス: Site-to-Site VPN 接続のユーザー側にある物理的なデバイスまたはソフトウェアアプリケーション。
- ターゲットゲートウェイ: Site-to-Site VPN 接続の Amazon 側にある VPN エンドポイントの総称。
- 仮想プライベートゲートウェイ: 仮想プライベートゲートウェイは、単一の VPC にアタッチできる Amazon 側の Site-to-Site VPN 接続の VPN エンドポイントです。
- 転送ゲートウェイ: 複数の VPC とオンプレミスネットワークを相互接続するために使用でき、Site-to-Site VPN 接続の Amazon 側の VPN エンドポイントとして使用できる転送ハブ。

- 広帯域幅トンネル: 標準の 1.25 Gbps と比較して、トンネルあたり最大 5 Gbps の帯域幅をサポートするトンネル設定。Transit Gateway または Cloud WAN にアタッチされた VPN 接続で使用できます。

Site-to-Site VPN 機能

AWS Site-to-Site VPN接続では、次の機能がサポートされています。

- Internet Key Exchange バージョン 2 (IKEv 2)
- NAT トラバーサル
- 仮想プライベートゲートウェイ (VGW) 構成の場合、1~2147483647 の範囲の 4 バイトの ASN。詳細については「[AWS Site-to-Site VPN 接続のカスタマーゲートウェイのオプション](#)」を参照してください。
- 1~65535 の範囲のカスタマーゲートウェイ (CGW) 用の 2 バイトの ASN。詳細については、「[AWS Site-to-Site VPN 接続のカスタマーゲートウェイのオプション](#)」を参照してください。
- CloudWatch メトリクス
- カスタマーゲートウェイのための再利用可能な IP アドレス
- 追加の暗号化オプション (AES 256 ビット暗号化、SHA-2 ハッシュ、および追加の Diffie-Hellman グループ)
- 設定可能なトンネルオプション
- Amazon 側の BGP セッションのためのカスタムプライベート ASN
- からの下位 CA からのプライベート証明書AWS Private Certificate Authority
- AWS Site-to-Site VPN の IPv6 サポートのサポート
 - 内部トンネル IP アドレスの IPv6 (パケット IP)
 - Transit Gateway および Cloud WAN 上の外部トンネル IP アドレス (トンネル IP) の IPv6
- 次の組み合わせによる IPv6 移行の完全なサポート:
 - IPv6 内部パケット IP (IPv6-in-IPv6) を使用した IPv6 外部トンネル IP
 - IPv4 内部パケット IP (IPv4-in-IPv6) を使用した IPv6 外部トンネル IP

Site-to-Site VPN の制限

Site-to-Site VPN 接続には次の制限があります。

- IPv6 トラフィックは、仮想プライベートゲートウェイの VPN 接続ではサポートされません。外部トンネル IP の IPv6 は、Transit Gateway と Cloud WAN でのみサポートされています。
- Site-to-Site VPN接続はパス MTU 検出をサポートしていません。
- 単一の Site-to-Site VPN 接続は、IPv4 トラフィックと IPv6 トラフィックの両方はサポートできません。IPv4 パケットと IPv6 パケットを転送するには、個別の VPN 接続が必要です。
- プライベート IP VPN 接続は、外部トンネル IP の IPv6 アドレスをサポートしていません。
- IPv6 を使用するように既存の IPv4 VPN 接続を変更することはできません。既存の接続を削除し、新しい接続を作成する必要があります。

さらに、Site-to-Site VPN を使用する場合は次の点を考慮してください。

- VPC を共通のオンプレミスネットワークに接続する場合は、ネットワークに重複しない CIDR ブロックを使用することをお勧めします。

Site-to-Site VPN リソース

次のインターフェイスのいずれかを使用して、Site-to-Site VPN リソースの作成、アクセス、管理を行うことができます。

- AWS マネジメントコンソール — Site-to-Site VPN リソースへのアクセスに使用できるウェブインターフェイスを提供します。
- AWS Command Line Interface(AWS CLI) — Amazon VPC を含む幅広いAWSサービスのコマンドを提供し、Windows、macOS、Linux でサポートされています。AWS Site-to-Site VPNコマンドラインは、より大きな EC2 コマンドラインリファレンスに含まれています。
- これらのコマンドラインインターフェイスの一般情報については、「[AWS Command Line Interface](#)」を参照してください。
- Site-to-Site VPN コマンドを含む使用可能な EC2 コマンドのリストについては、「[EC2 コマンドラインリファレンス](#)」を参照してください。

Note

コマンドラインリファレンスでは、Site-to-Site VPN コマンドと、より広範な EC2 コマンドは区別されません

- AWS SDKs — 言語固有の APIsを提供し、署名の計算、リクエストの再試行の処理、エラー処理など、接続の詳細の多くを処理します。詳細については、[AWS SDK](#) をご参照ください。

- クエリ API— HTTPS リクエストを使用して呼び出す低レベル API アクションを提供します。クエリ API の使用は、Amazon VPC の最も直接的なアクセス方法ですが、リクエストに署名するハッシュの生成やエラー処理など、低レベルの詳細な作業をアプリケーションで処理する必要があります。詳細については、[Amazon EC2 API リファレンス](#)を参照してください。

料金

VPN 接続がプロビジョニングされ、利用可能な VPN 接続時間ごとに課金されます。詳細については、「[AWS Site-to-Site VPN および高速化された Site-to-Site VPN 接続の料金](#)」を参照してください。

Amazon EC2 からインターネットへのデータ転送に対して課金されます。詳細については、「Amazon EC2 オンデマンド料金」ページの「[データ転送](#)」を参照してください。

高速 VPN 接続を作成すると、2 つのアクセラレーターが作成および管理されます。アクセラレーターごとに、時間単位の料金とデータ転送料金が課金されます。詳細については、[AWS Global Accelerator 料金表](#)を参照してください。

Site-to-Site VPN 接続で IPv6 アドレスを使用する場合、追加料金は発生しません。

の AWS Site-to-Site VPN 仕組み

Site-to-Site VPN 接続は次のコンポーネントで構成されます。

- [仮想プライベートゲートウェイ](#)または[トランジットゲートウェイ](#)
- [カスタマーゲートウェイデバイス](#)
- [カスタマーゲートウェイ](#)

VPN 接続は、AWS 側の仮想プライベートゲートウェイまたはトランジットゲートウェイと、オンプレミス側のカスタマーゲートウェイの間に 2 つの VPN トンネルを提供します。

Site-to-Site VPN クォータの詳細については、「[AWS Site-to-Site VPNクォータ](#)」を参照してください。

仮想プライベートゲートウェイ

仮想プライベートゲートウェイは、Site-to-Site VPN 接続の Amazon 側の Site-to-Site VPN コンセントレータです。仮想プライベートゲートウェイを作成し、サイト間 VPN 接続にアクセスする必要があるリソースを含む仮想プライベートクラウド (VPC) にアタッチします。

次の図は、仮想プライベートゲートウェイを使用した VPC とオンプレミスネットワーク間の VPN 接続を示しています。

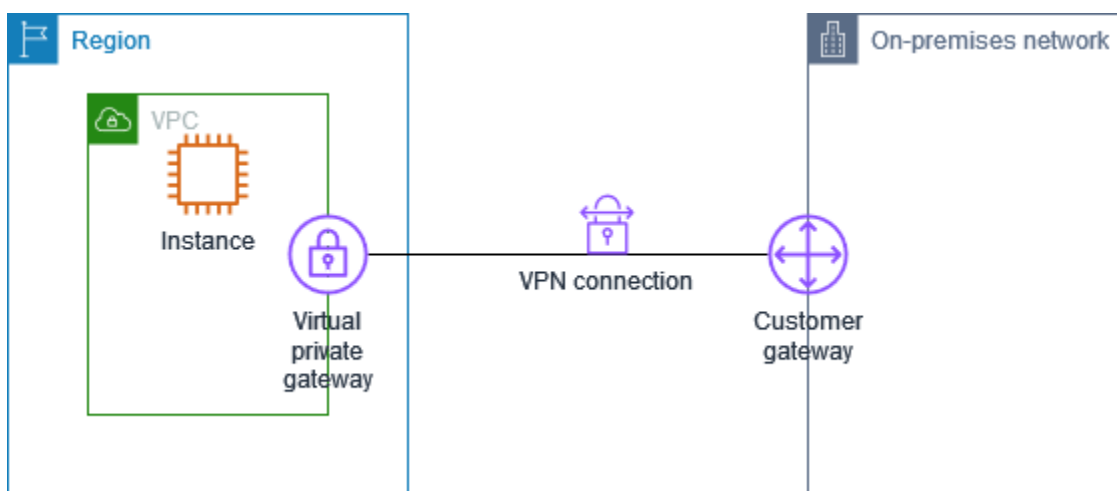

仮想プライベートゲートウェイを作成するとき、Amazon 側のゲートウェイのプライベート自律システム番号 (ASN) 指定できます。ASN を指定しない場合、仮想プライベートゲートウェイはデフォルトの ASN (64512) で作成されます。仮想プライベートゲートウェイの作成後に ASN を変更すること

はできません。仮想プライベートゲートウェイの ASN を確認するには、Amazon VPC コンソールの [仮想プライベートゲートウェイ] ページで詳細を表示するか、[describe-vpn-gateways](#) AWS CLI コマンドを使用します。

Note

仮想プライベートゲートウェイは Site-to-Site VPN 接続で IPv6 をサポートしません。IPv6 サポートが必要な場合は、VPN 接続にトランジットゲートウェイまたは Cloud WAN を使用します。

トランジットゲートウェイ

トランジットゲートウェイは、VPC とオンプレミスネットワークを相互接続するために使用できる中継ハブです。詳細については、「[Amazon VPC Transit Gateway](#)」を参照してください。Site-to-Site VPN 接続は、トランジットゲートウェイのアタッチメントとして作成できます。

次の図は、トランジットゲートウェイを使用した複数の VPC とオンプレミスネットワーク間の VPN 接続を示しています。トランジットゲートウェイには、3 つの VPC アタッチメントと 1 つの VPN アタッチメントがあります。

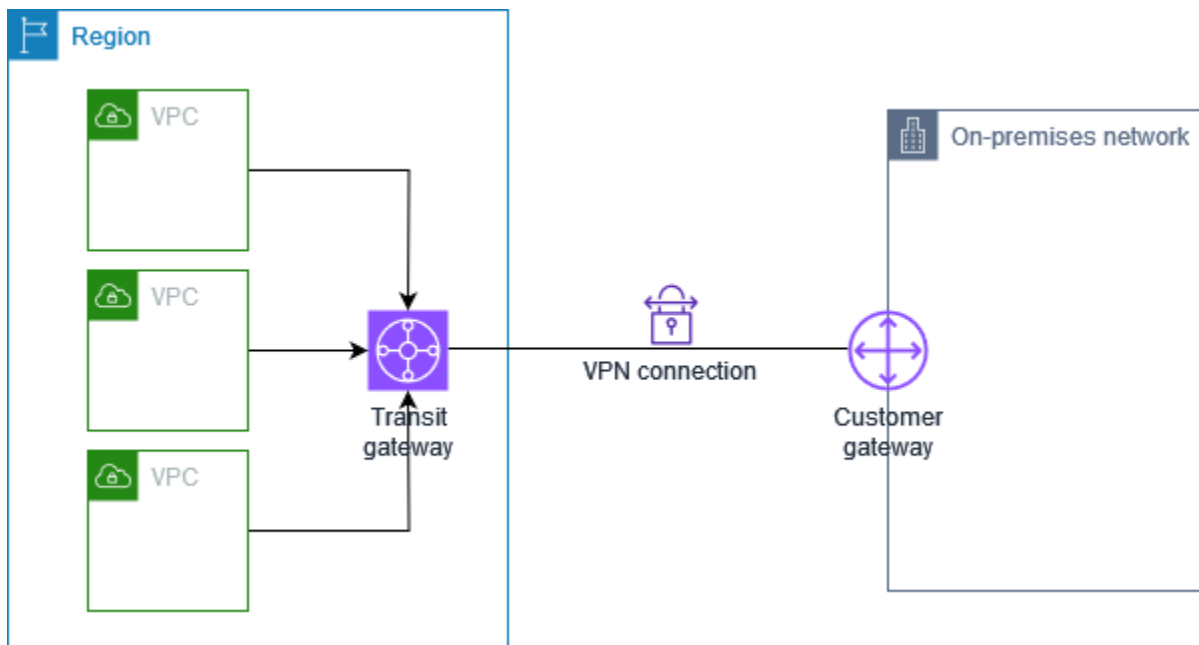

トランジットゲートウェイの Site-to-Site VPN 接続は、VPN トンネル内 (内部 IP アドレス) で IPv4 トラフィックまたは IPv6 トラフィックのいずれかをサポートできます。さらに、トランジット

ゲートウェイは、外部トンネル IP アドレスで IPv6 アドレスをサポートします。詳細については、「[AWS Site-to-Site VPN の IPv4 および IPv6 トラフィック](#)」を参照してください。

Site-to-Site VPN のターゲットゲートウェイ接続を、仮想プライベートゲートウェイからトランジットゲートウェイに修正できます。詳細については、「[the section called “VPN 接続のターゲットゲートウェイを変更する”](#)」を参照してください。

カスタマーゲートウェイデバイス

カスタマーゲートウェイデバイスは、Site-to-Site VPN 接続のユーザー側にある物理的なデバイスまたはソフトウェアアプリケーションです。Site-to-Site VPN 接続で動作するようデバイスを構成します。詳細については、「[AWS Site-to-Site VPN カスタマーゲートウェイデバイス](#)」を参照してください。

デフォルトでは、カスタマーゲートウェイデバイスは、トラフィックを生成して Internet Key Exchange (IKE) ネゴシエーションプロセスを開始することで、Site-to-Site VPN 接続のトンネルを開始する必要があります。Site-to-Site VPN 接続の設定で、代わりに AWS が IKE ネゴシエーションプロセスを開始するように指定することもできます。詳細については、「[AWS Site-to-Site VPN トンネル開始オプション](#)」を参照してください。

外部トンネル IP アドレスに IPv6 を使用している場合、カスタマーゲートウェイデバイスは IPv6 アドレス指定をサポートし、IPv6 エンドポイントとの IPsec トンネルを確立できる必要があります。

カスタマーゲートウェイ

カスタマーゲートウェイは、AWS に作成するリソースで、オンプレミスネットワーク内のカスタマーゲートウェイデバイスを表します。カスタマーゲートウェイを作成するときは、デバイスに関する情報を提供します AWS。詳細については、「[the section called “カスタマーゲートウェイのオプション”](#)」を参照してください。

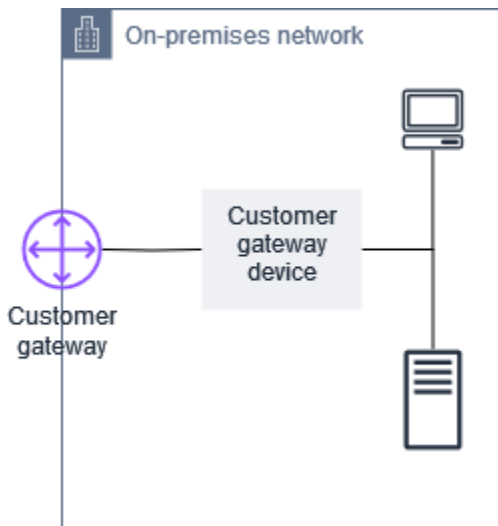

また、Site-to-Site VPN 接続で Amazon VPC を使用するには、ユーザー自身またはネットワーク管理者がリモートネットワークのカスタマーゲートウェイデバイスまたはアプリケーションを設定する必要があります。Site-to-Site VPN 接続を作成するときに、設定に必要な情報が提供され、通常はネットワーク管理者がこの設定を行います。カスタマーゲートウェイの要件および設定については、「[AWS Site-to-Site VPN カスタマーゲートウェイデバイス](#)」を参照してください。

IPv6 カスタマーゲートウェイ

IPv6 外部トンネル IP で使用するカスタマーゲートウェイを作成するときは、IPv4 アドレスの代わりに IPv6 アドレスを指定します。IPv6 カスタマーゲートウェイは、AWS マネジメントコンソールまたは CLI AWS を使用して作成できます。

CLI を使用して IPv6 AWS カスタマーゲートウェイを作成するには、次のコマンドを使用します。

```
aws ec2 create-customer-gateway --Ipv6-address 2001:0db8:85a3:0000:0000:8a2e:0370:7334
--bgp-asn 65051 --type ipsec.1 --region us-west-1
```

IPv6 アドレスは、カスタマーゲートウェイデバイスのインターネットでルーティング可能な有効な IPv6 アドレスである必要があります。

IPv6 VPN 接続

Site-to-Site VPN 接続は、次の IPv6 設定をサポートしています。

- IPv4 内部パケットを含む IPv4 外部トンネル - Virtual Private Gateway (VGW)、Transit Gateway (TGW)、および Cloud WAN でサポートされている基本的な IPv4 VPN 機能。

- IPv6 内部パケットを含む IPv4 外部トンネル - VPN トンネル内の IPv6 アプリケーション/トランスポートを許可します。TGW および Cloud WAN でサポートされています (VGW ではサポートされていません)。
- IPv6 内部パケットを含む IPv6 外部トンネル - 外部トンネル IP と内部パケット IP の両方に IPv6 アドレスを使用することで完全な IPv6 移行を実現します。TGW と Cloud WAN でサポートされています。
- IPv4 内部パケットを含む IPv6 外部トンネル - トンネル内のレガシー IPv4 アプリケーションをサポートしながら、IPv6 外部トンネルのアドレス指定を許可します。TGW と Cloud WAN でサポートされています。

IPv6 外部トンネル IP を使用する VPN 接続を作成するには、VPN 接続の作成時に `OutsideIPAddressType=Ipv6` を指定します。AWS は、VPN トンネルの AWS 側の外部トンネル IPv6 アドレスを自動的に設定します。

IPv6 外部トンネル IP と IPv6 内部トンネル IP を使用して VPN 接続を作成する CLI コマンドの例:

```
aws ec2 create-vpn-connection --type ipsec.1 --transit-gateway-id
tgw-12312312312312312 --customer-gateway-id cgw-001122334455aabbcc --options
OutsideIPAddressType=Ipv6,TunnelInsideIpVersion=ipv6,TunnelOptions=[{StartupAction=start},
{StartupAction=start}]
```

`describe-vpn-connection` CLI コマンドを使用して、VPN 接続に割り当てられた IPv6 アドレスを表示できます。

AWS Site-to-Site VPN 接続のトンネルオプション

リモートネットワークを VPC に接続するには、Site-to-Site VPN 接続を使用します。各 Site-to-Site VPN 接続には 2 つのトンネルがあり、それぞれのトンネルが固有のパブリック IP アドレスを使用します。冗長性を確保するために両方のトンネルを設定することが重要です。1 つのトンネルが使用できなくなったとき (たとえばメンテナンスのために停止)、ネットワークトラフィックはその特定の Site-to-Site VPN 接続用に使用可能なトンネルへ自動的にルーティングされます。

以下の図は、VPN 接続の 2 つのトンネルを示しています。可用性を高めるため、各トンネルは異なるアベイラビリティゾーンで終了します。オンプレミスネットワークからへのトラフィックは、両方のトンネル AWS を使用します。からオンプレミスネットワーク AWS へのトラフィックは、いずれかのトンネルを優先しますが、AWS 側で障害が発生した場合は、自動的にもう一方のトンネルにフェイルオーバーできます。

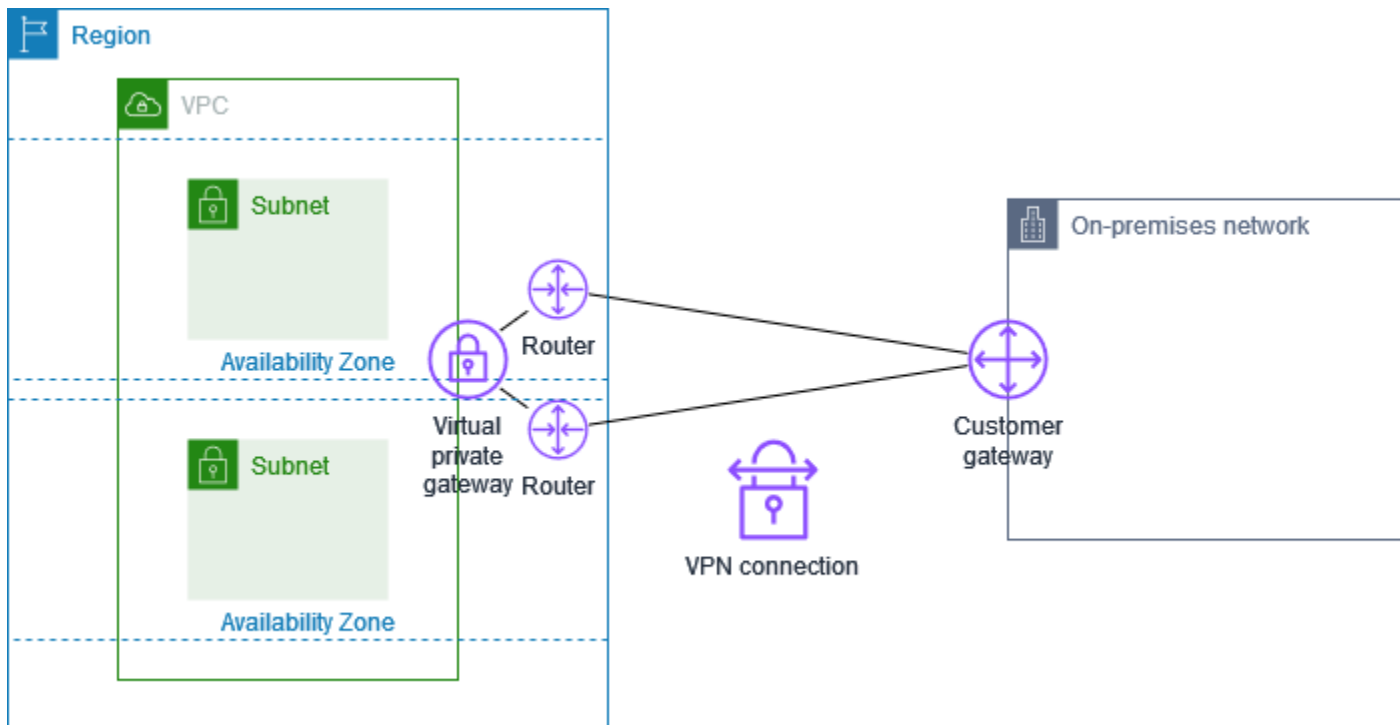

Site-to-Site VPN 接続を作成するとき、カスタマーゲートウェイデバイスに固有の、デバイスを設定するための情報、および各トンネルの設定のための情報を含んだ設定ファイルをダウンロードします。Site-to-Site VPN 接続を作成するとき、オプションで、いくつかのトンネルオプションを独自に指定することができます。そうしない場合、AWS によりデフォルト値が指定されます。

トンネル帯域幅オプション

VPN トンネルの帯域幅容量を設定できます。

- 標準帯域幅: トンネルあたり最大 1.25 Gbps (デフォルト)
- 広帯域幅トンネル (LBT): トンネルあたり最大 5 Gbps

広帯域幅トンネルは、Transit Gateway または Cloud WAN にアタッチされた VPN 接続でのみ使用できます。詳細については、「[広帯域幅トンネル](#)」を参照してください。

Note

Site-to-Site VPN トンネルエンドポイントは、カスタマーゲートウェイからの提案の順序に関係なく、以下のリストの最小設定値から順に、カスタマーゲートウェイからの提案を評価します。modify-vpn-connection-options コマンドを使用して、AWS エンドポイント

トが受け入れるオプションのリストを制限できます。詳細については、Amazon EC2 コマンドラインリファレンスの「[modify-vpn-connection-options](#)」をご参照ください。

広帯域幅トンネル

広帯域幅トンネルを使用すると、標準の 1.25 Gbps と比較して、トンネルあたり最大 5 Gbps の帯域幅をサポートする Site-to-Site VPN トンネルを設定できます。広帯域幅トンネルは、Transit Gateway または Cloud WAN にアタッチされた VPN 接続で使用できます。これにより、ECMP (Equal Cost Multi Path) などの複雑なプロトコルをデプロイする必要がなくなり、より高い帯域幅を実現し、トンネルあたり 5 Gbps の一貫したトンネル帯域幅を確保できます。広帯域幅トンネルは、次のユースケースで使用するよう設計されています。

- データセンター接続: AWS ワークロードとオンプレミスデータセンター間の大容量接続を必要とする、帯域幅を大量に消費するハイブリッドアプリケーション、ビッグデータ移行、またはディザスタリカバリアーキテクチャをサポートします。
- Direct Connect バックアップ: 大容量 Direct Connect 回路 (10 Gbps 以上) のバックアップまたはオーバーレイ接続をオンプレミスのデータセンターまたはコロケーション施設に提供します。

リージョンの可用性

広帯域幅トンネルは、以下を除くすべてのリージョンで使用できます。

使用不可 AWS リージョン

AWS リージョン	説明
ap-southeast-4	アジアパシフィック (メルボルン)
ca-west-1	カナダ西部 (カルガリー)
eu-central-2	欧州 (チューリッヒ)
il-central-1	イスラエル (テルアビブ)
me-central-1	中東 (アラブ首長国連邦)

要件と制限

- Transit Gateway または Cloud WAN にアタッチされた VPN 接続でのみ使用できます。Virtual Private Gateway アタッチメントではサポートされていません。
- VPN 接続の両方のトンネルは、同じ帯域幅設定 (両方とも 1.25 Gbps または両方とも 5 Gbps) を使用する必要があります。
- 高速 VPN はサポートされていません。
- プライベート IP VPN、ルーティング、トンネルメンテナンスなどの他のすべてのコア VPN 機能は、広帯域幅トンネルでも同じように機能します。
- MTU の制限は 1500 バイトのままです。 [使用中のアルゴリズムに従って MTU と MSS のサイズを調整する方法について詳しく説明します。](#)
- 既存のトンネルを変更して広帯域幅トンネルを使用することはできません。まずトンネルを削除してから、新しいトンネルを作成し、トンネル帯域幅を Large に設定する必要があります。
- 固定 IP を持つカスタマーゲートウェイ (CGWs) のみを、広帯域幅トンネルで使用できます。
- IP アドレスのないカスタマーゲートウェイ (CGWs) は、広帯域幅トンネルでは使用できません。
- 広帯域幅トンネルは、トンネルの確立中に NAT-T ポートへの変更をサポートしていません。
- 断片化が必要なパケットでは、パフォーマンスが低下する可能性があります。 [詳細については、「」](#)を参照してください。

広帯域幅トンネルの料金

広帯域幅 VPN 接続の料金については、[AWS VPN 料金](#)ページを参照してください。

5 Gbps を超えるスケーリング

トンネルあたり 5 Gbps を超える帯域幅要件については、複数の VPN 接続で ECMP を使用できます。例えば、ラージ帯域幅トンネルで 2 つの VPN 接続をデプロイし、4 つのトンネルすべてに ECMP を使用することで、20 Gbps の帯域幅を実現できます。

のトンネルオプションを設定する AWS Site-to-Site VPN

このセクションでは、デッドピア検出、IKE バージョン、暗号化設定などの重要なパラメータをカバーする、AWS Site-to-Site VPN 接続のトンネルオプションの設定に関する包括的なガイダンスを提供します。これらのトンネルオプションをカスタマイズして、VPN 接続のセキュリティ、パフォーマンス、オンプレミスのネットワークインフラストラクチャとの互換性を最適化できます。

設定できるトンネルオプションは以下のとおりです。

Note

一部のトンネルオプションには複数のデフォルト値があります。例えば、IKE バージョンには `ikev1` と `ikev2` の 2 つのデフォルトのトンネルオプション値があります。特定の値を選択しない場合、すべてのデフォルト値はそのトンネルオプションに関連付けられます。トンネルオプションに関連付けたくないデフォルト値があれば、クリックして削除します。例えば、IKE バージョンに `ikev1` のみを使用する場合は、`ikev2` をクリックして削除します。

デッドピア検出 (DPD) タイムアウト

DPD タイムアウトが発生するまでの秒数。DPD タイムアウトが 30 秒の場合、VPN エンドポイントは、最初のキープアライブの失敗から 30 秒後にピアがデッドと見なします。30 以上を指定できます。

デフォルト: 40

DPD タイムアウトアクション

デッドピア検出 (DPD) タイムアウトが発生した後に実行するアクション。以下を指定することができます。

- Clear: DPD タイムアウトが発生したときに IKE セッションを終了する (トンネルを停止してルートをクリアする)
- None: DPD タイムアウトが発生しても何もアクションを実行しない
- Restart: DPD タイムアウトが発生したときに IKE セッションを再起動する

詳細については、「[AWS Site-to-Site VPN トンネル開始オプション](#)」を参照してください。

デフォルト: Clear

VPN ログ記録オプション

Site-to-Site VPN ログを使用すると、IP セキュリティ (IPsec) トンネル確立、インターネットキー交換 (IKE) ネゴシエーション、およびデッドピア検出 (DPD) プロトコルメッセージの詳細にアクセスできます。

詳細については、「[AWS Site-to-Site VPN ログ](#)」を参照してください。

使用可能なログ形式: json、text

IKE バージョン

VPN トンネルで許可される IKE バージョン。1 つ以上のデフォルト値を指定できます。

デフォルト: ikev1、ikev2

トンネル内部 IPv4 CIDR

VPN トンネルの内部 (内部) IPv4 アドレスの範囲です。169.254.0.0/16 範囲からのサイズ /30 の CIDR ブロックを指定できます。CIDR ブロックは、同じ仮想プライベートゲートウェイを使用するすべての Site-to-Site VPN 接続にわたって一意である必要があります。

Note

CIDR ブロックは、トランジットゲートウェイ上のすべての接続にわたって一意である必要はありません。ただし、一意でない場合は、カスタマーゲートウェイで競合が発生する可能性があります。トランジットゲートウェイ上の Site-to-Site VPN 接続で同じ CIDR ブロックを再使用する場合は、慎重に進めてください。

以下の CIDR ブロックは予約済みで使用できません。

- 169.254.0.0/30
- 169.254.1.0/30
- 169.254.2.0/30
- 169.254.3.0/30
- 169.254.4.0/30
- 169.254.5.0/30
- 169.254.169.252/30

デフォルト: 169.254.0.0/16 範囲からのサイズ /30 の IPv4 CIDR ブロック。

事前共有キーストレージ

事前共有キーのストレージのタイプは以下のとおりです。

- 標準 — 事前共有キーは Site-to-Site VPN サービスに直接保存されます。
- Secrets Manager — 事前共有キーは を使用して保存されます AWS Secrets Manager。Secrets Manager の詳細については、「[Secrets Manager を使用したセキュリティ機能の強化](#)」を参照してください。

トンネル帯域幅

トンネルでサポートされている帯域幅。

- 標準 — トンネル帯域幅は、トンネルあたり最大 1.25 Gbps (デフォルト) に設定されます。

- Large — トンネルあたりの最大 5 Gbps までのトンネル帯域幅。

Note

Large は、トランジットゲートウェイまたは Cloud WAN にアタッチされた VPN 接続でのみ使用できます。Virtual Private Gateway 接続ではサポートされていません。

トンネル内部 IPv6 CIDR

(IPv6 VPN 接続のみ) VPN トンネルの内部 (内部) IPv6 アドレスの範囲。ローカル `fd00::/8` 範囲からのサイズ `/126` の CIDR ブロックを指定できます。CIDR ブロックは、同じトランジットゲートウェイを使用するすべての Site-to-Site VPN 接続にわたって一意であることが必要です。IPv6 サブネットを指定しない場合、Amazon はこの範囲から `/128` サブネットを自動的に選択します。サブネットを指定するか Amazon が選択するかにかかわらず、サブネット内の最初の使用可能な IPv6 アドレスは接続の Amazon 側で使用され、お客様側では 2 番目の使用可能な IPv6 アドレスが使用されます。

デフォルト: ローカル `fd00::/8` 範囲からのサイズ `/126` の IPv6 CIDR ブロック。

外部トンネル IP アドレスタイプ

外部トンネル IP アドレスの IP アドレスタイプ。以下のいずれかを指定できます。

- `PrivateIpv4`: プライベート IPv4 アドレスを使用して、Direct Connect 経由で Site-to-Site VPN 接続をデプロイします。
- `PublicIpv4`: (デフォルト) 外部トンネル IP に IPv4 アドレスを使用します。
- `Ipv6`: 外部トンネル IP に IPv6 アドレスを使用します。このオプションは、トランジットゲートウェイまたはクラウド WAN 上の VPN 接続でのみ使用できます。

`Ipv6` を選択すると、AWS は VPN トンネルの AWS 側の外部トンネル IPv6 アドレスを自動的に設定します。カスタマーゲートウェイデバイスは IPv6 アドレス指定をサポートしていることと、IPv6 エンドポイントで IPsec トンネルを確立できることが必須となります。

デフォルト: `PublicIpv4`

ローカル IPv4 ネットワーク CIDR

(IPv4 VPN 接続のみ) VPN トンネルの顧客 (オンプレミス) 側の IKE フェーズ 2 ネゴシエーション中に使用される CIDR 範囲。この範囲はルートを提案するために使用されますが、はルートベースの VPNs のみ AWS を使用するため、トラフィック制限は適用されません。ポリシーベースの VPNs は、動的ルーティングプロトコルとマルチリージョンアーキテクチャをサポートする AWS

機能を制限するため、サポートされていません。これには、VPN トンネル経由で通信する必要があるオンプレミスネットワークの IP 範囲を含める必要があります。実際のトラフィックフローを制御するには、適切なルートテーブル設定、NACL、およびセキュリティグループを使用する必要があります。

デフォルト: 0.0.0.0/0

リモート IPv4 ネットワーク CIDR

(IPv4 VPN 接続のみ) VPN トンネルの AWS 側の IKE フェーズ 2 ネゴシエーション中に使用される CIDR 範囲。この範囲はルートを提案するために使用されますが、AWS はルートベースの VPN のみを使用するため、トラフィック制限は適用されません。ポリシーベースの VPN は複雑なルーティングシナリオで必要になる柔軟性に欠け、トランジットゲートウェイや VPN 等価コストマルチパス (ECMP) などの機能と互換性がないため、AWS ではサポートされていません。VPC の場合、これは通常 VPC の CIDR 範囲です。トランジットゲートウェイの場合、これにはアタッチされた VPC または他のネットワークからの複数の CIDR 範囲が含まれる場合があります。

デフォルト: 0.0.0.0/0

ローカル IPv6 ネットワーク CIDR

(IPv6 VPN 接続のみ) VPN トンネルを介した通信が許可される、カスタマーゲートウェイ (オンプレミス) 側の IPv6 CIDR 範囲。

デフォルト: ::/0

リモート IPv6 ネットワーク CIDR

(IPv6 VPN 接続のみ) VPN トンネルを介した通信が許可されている AWS 側の IPv6 CIDR 範囲。

デフォルト: ::/0

フェーズ 1 Diffie-Hellman (DH) グループ番号

フェーズ 1 IKE ネゴシエーションで VPN トンネルに対して許可される Diffie-Hellman グループ番号。1 つ以上のデフォルト値を指定できます。

デフォルト: 2、14、15、16、17、18、19、20、21、22、23、24

フェーズ 2 Diffie-Hellman (DH) グループ番号

フェーズ 2 IKE ネゴシエーションで VPN トンネルに対して許可される Diffie-Hellman グループ番号。1 つ以上のデフォルト値を指定できます。

デフォルト: 2、5、14、15、16、17、18、19、20、21、22、23、24

フェーズ 1 暗号化アルゴリズム

フェーズ 1 IKE ネゴシエーションで VPN トンネルで許可される暗号化アルゴリズム。1 つ以上のデフォルト値を指定できます。

デフォルト: AES128、AES256、AES128-GCM-16、AES256-GCM-16

フェーズ 2 暗号化アルゴリズム

フェーズ 2 IKE ネゴシエーションで VPN トンネルで許可される暗号化アルゴリズム。1 つ以上のデフォルト値を指定できます。

デフォルト: AES128、AES256、AES128-GCM-16、AES256-GCM-16

フェーズ 1 整合性アルゴリズム

フェーズ 1 IKE ネゴシエーションで VPN トンネルで許可される整合性アルゴリズム。1 つ以上のデフォルト値を指定できます。

デフォルト: SHA-1、SHA2-256、SHA2-384、SHA2-512

フェーズ 2 整合性アルゴリズム

フェーズ 2 IKE ネゴシエーションで VPN トンネルで許可される整合性アルゴリズム。1 つ以上のデフォルト値を指定できます。

デフォルト: SHA-1、SHA2-256、SHA2-384、SHA2-512

フェーズ 1 ライフタイム

Note

AWS は、フェーズ 1 の有効期間フィールドとフェーズ 2 の有効期間フィールドで設定されたタイミング値を使用して再キーを開始します。このようなライフタイムがネゴシエートされたハンドシェイク値と異なる場合、トンネル接続が中断される可能性があります。

フェーズ 1 IKE ネゴシエーションのライフタイム (秒)。値は 900 から 28,800 まで指定できます。

デフォルト: 28,800 (8 時間)

フェーズ 2 ライフタイム

Note

AWS は、フェーズ 1 の有効期間フィールドとフェーズ 2 の有効期間フィールドで設定されたタイミング値を使用して再キーを開始します。このようなライフタイムがネゴシエートされたハンドシェイク値と異なる場合、トンネル接続が中断される可能性があります。

フェーズ 2 IKE ネゴシエーションのライフタイム (秒)。値は 900 から 3,600 まで指定できます。指定する値は、フェーズ 1 のライフタイムの秒数よりも小さくする必要があります。

デフォルト: 3,600 (1 時間)

事前共有キー (PSK)

ターゲットゲートウェイとカスタマーゲートウェイ間に最初の Internet Key Exchange (IKE) Security Association を確立するための事前共有キー (PSK)。

PSK は、8 ~ 64 文字の長さにする必要があり、ゼロ (0) から始めることはできません。使用できる文字は、英数字、ピリオド (.)、および下線 (_) です。

デフォルト: 32 文字の英数字の文字列。

キー再生成ファズ

キー再生成時間がランダムに選択される、キー再生成ウィンドウ (キー再生成マージン時間によって決定される) の割合。

0 ~ 100 のパーセント値を指定できます。

デフォルト: 100

キー再生成のマージンタイム

フェーズ 1 とフェーズ 2 の有効期間が終了する前の秒単位のマージン時間。その間、VPN 接続の AWS 側が IKE リキーを実行します。

60 からフェーズ 2 のライフタイム秒の値の半分までの数値を指定できます。

キー再生成の正確な時間は、キー再生成ファズの値に基づいてランダムに選択されます。

デフォルト: 270 (4.5 分)

再生ウィンドウのサイズパケット

IKE 再生ウィンドウ内のパケット数。

64 から 2048 までの値を指定できます。

デフォルト: 1024

開始アクション

VPN 接続のトンネルを確立するときに実行するアクション。以下を指定できます。

- Start: IKE ネゴシエーション AWS を開始してトンネルを起動します。カスタマーゲートウェイが IP アドレスで設定されている場合にのみサポートされます。
- Add: カスタマーゲートウェイデバイスが IKE ネゴシエーションを開始してトンネルを開始する

詳細については、「[AWS Site-to-Site VPN トンネル開始オプション](#)」を参照してください。

デフォルト: Add

トンネルエンドポイントのライフサイクル制御

トンネルエンドポイントのライフサイクル制御により、エンドポイントの置き換えスケジュールを制御できます。

詳細については、「[AWS Site-to-Site VPN トンネルエンドポイントのライフサイクル制御](#)」を参照してください。

デフォルト: Off

Site-to-Site VPN 接続の作成時にトンネルオプションを指定するか、既存の VPN 接続のトンネルオプションを変更できます。詳細については、以下の各トピックを参照してください。

- [ステップ 5: VPN 接続を作成する](#)
- [AWS Site-to-Site VPN トンネルオプションの変更](#)

AWS Site-to-Site VPN トンネル認証オプション

事前共有キーまたは証明書を使用して、Site-to-Site VPN トンネルエンドポイントを認証できます。

事前共有キー

Site-to-Site VPN トンネルのデフォルトの認証オプションは、事前共有キー (PSK) です。トンネルを作成する場合、独自の PSK を指定するか、AWS に自動生成を許可できます。PSK は以下のいずれかの方法を使用して保存します。

- Site-to-Site VPN サービスに直接保存する。詳細については、「[Site-to-Site VPN カスタマーゲートウェイデバイス](#)」を参照してください。
- セキュリティを強化するため、AWS Secrets Manager に保存する。Secrets Manager の使用に関する詳細は「[Secrets Manager を使用したセキュリティ機能の強化](#)」を参照してください。

PSK 文字列はその後、カスタマーゲートウェイデバイスを設定するときに使用されます。

からのプライベート証明書AWS Private Certificate Authority

事前共有キーを使用しない場合は、AWS Private Certificate Authority からのプライベート証明書を使用して VPN を認証できます。

AWS Private Certificate Authority (AWS Private CA) を使用して、下位 CA からプライベート証明書を作成する必要があります。ACM 下位 CA に署名するために、ACM ルート CA または外部 CA を使用できます。プライベート証明書の作成の詳細については、AWS Private Certificate Authority ユーザーガイドの「[プライベート CA の作成と管理](#)」を参照してください。

Site-to-Site VPN トンネルエンドポイントの AWS 側の証明書を生成して使用するには、サービスリンクロールを作成する必要があります。詳細については、「[the section called “サービスリンクロール”](#)」を参照してください。

Note

シームレスな証明書ローテーションを容易に行えるように、CreateCustomerGateway API コールで最初に指定されたものと同じ認証局チェーンを持つ証明書があれば、VPN 接続を確立できるようになっています。

カスタマーゲートウェイデバイスの IP アドレスを指定しない場合、IP アドレスは確認されません。このオペレーションにより、VPN 接続を再設定することなく、カスタマーゲートウェイデバイスを別の IP アドレスに移動できます。

Site-to-Site VPN は、証明書 VPN を作成するときカスタマーゲートウェイ証明書に対して証明書チェーン検証を実行します。Site-to-Site VPN は、基本的な CA と有効性チェックに加えて、権限キー識別子、サブジェクトキー識別子、基本制約など、X.509 拡張機能が存在するかどうかを確認します。

AWS Site-to-Site VPN トンネル開始オプション

デフォルトでは、カスタマーゲートウェイデバイスは、トラフィックを生成して Internet Key Exchange (IKE) ネゴシエーションプロセスを開始することで、Site-to-Site VPN 接続のトンネルを開始する必要があります。代わりに IKE ネゴシエーションプロセスを開始または再起動 AWS する必要があることを指定するように VPN トンネルを設定できます。

VPN トンネル IKE 開始オプション

以下の IKE 開始オプションを使用できます。Site-to-Site VPN 接続のトンネルの一方または両方に対して、1 つまたは両方のオプションを設定できます。これらの設定やその他のトンネルオプション設定の詳細については、「[VPN トンネルオプション](#)」を参照してください。

- **開始アクション:** 新規または変更された VPN 接続の VPN トンネルを確立するときに実行するアクション。デフォルトでは、カスタマーゲートウェイデバイスが IKE ネゴシエーションプロセスを開始してトンネルを開始します。代わりに、が IKE ネゴシエーションプロセスを開始 AWS する必要があることを指定できます。
- **DPD タイムアウトアクション:** デッドピア検出 (DPD) タイムアウトが発生した後に実行するアクション。デフォルトでは、IKE セッションが停止し、トンネルが停止して、ルートが削除されます。DPD タイムアウトが発生したときに が IKE セッションを再起動 AWS するように指定することも、DPD タイムアウトが発生したときに AWS がアクションを実行しないように指定することもできます。

ルールと制限

以下のルールと制限が適用されます。

- IKE ネゴシエーションを開始するには、カスタマーゲートウェイデバイスのパブリック IP アドレス AWS が必要です。VPN 接続に証明書ベースの認証を設定し、でカスタマーゲートウェイリソースを作成したときに IP アドレスを指定しなかった場合は AWS、新しいカスタマーゲートウェイを作成し、IP アドレスを指定する必要があります。その後、VPN 接続を変更し、新しいカスタマーゲートウェイを指定します。詳細については、「[AWS Site-to-Site VPN 接続のカスタマーゲートウェイを変更する](#)」を参照してください。

- VPN 接続の AWS 側からの IKE 開始 (起動アクション) は、IKEv2 でのみサポートされています。
- VPN 接続の AWS 側から IKE 開始を使用する場合、タイムアウト設定は含まれません。接続が確立されるまで、継続して接続が試みられます。さらに、VPN 接続の AWS 側は、カスタマーゲートウェイから SA の削除メッセージを受信すると、IKE ネゴシエーションを再開します。
- カスタマーゲートウェイデバイスがネットワークアドレス変換 (NAT) を使用するファイアウォールまたはその他のデバイスの背後にある場合は、ID (IDr) を設定する必要があります。IDr の詳細については、[RFC 7296](#) を参照してください。

VPN トンネルの AWS 側から IKE 開始を設定せず、VPN 接続でアイドル時間 (通常は設定に応じて 10 秒) が発生すると、トンネルがダウンする可能性があります。この問題が発生しないように、ネットワークモニタリングツールを使用してキープアライブ ping を生成できます。

VPN トンネル開始オプションの使用

VPN トンネル開始オプションの使用の詳細については、以下のトピックを参照してください。

- 新しい VPN 接続を作成し、VPN トンネル開始オプションを指定するには: [ステップ 5: VPN 接続を作成する](#)
- 既存の VPN 接続の VPN トンネル開始オプションを変更するには: [AWS Site-to-Site VPN トンネルオプションの変更](#)

AWS Site-to-Site VPN トンネルエンドポイントの置き換え

Site-to-Site VPN 接続は、冗長性のために 2 つの VPN トンネルで構成されます。がトンネルの更新 AWS を実行したとき、または VPN 接続を変更するときに、VPN トンネルエンドポイントの一方または両方が置き換えられることがあります。トンネルエンドポイントの置換中に、新しいトンネルエンドポイントがプロビジョニングされている間、トンネルを介した接続が中断されることがあります。

トピック

- [お客様によるエンドポイントの置き換え](#)
- [AWS マネージドのエンドポイントの置き換え](#)
- [AWS Site-to-Site VPN トンネルエンドポイントのライフサイクル制御](#)

お客様によるエンドポイントの置き換え

VPN 接続の以下のコンポーネントを変更すると、トンネルエンドポイントの一方または両方が置き換えられます。

変更	API アクション	トンネルインパクト
VPN 接続のターゲットゲートウェイを変更する	ModifyVpnConnection	新しいトンネルエンドポイントがプロビジョニングされている間は、どちらのトンネルも使用できません。
VPN 接続のカスタマーゲートウェイを変更する	ModifyVpnConnection	新しいトンネルエンドポイントがプロビジョニングされている間は、どちらのトンネルも使用できません。
VPN 接続オプションを変更する	ModifyVpnConnectionOptions	新しいトンネルエンドポイントがプロビジョニングされている間は、どちらのトンネルも使用できません。
VPN トンネルオプションを変更する	ModifyVpnTunnelOptions	更新中は、変更されたトンネルを使用できません。

AWS マネージドのエンドポイントの置き換え

AWS Site-to-Site VPN はマネージドサービスであり、VPN トンネルエンドポイントに定期的に更新を適用します。これらの更新は、以下のようなさまざまな理由で発生します。

- パッチ、回復性の向上、その他の機能強化など、一般的なアップグレードを適用するため
- 基盤となるハードウェアをリタイアするため
- VPN トンネルエンドポイントが非正常であることが自動モニタリングによって判断された場合

AWS は、一度に VPN 接続の 1 つのトンネルにトンネルエンドポイントの更新を適用します。トンネルエンドポイントの更新中、VPN 接続の冗長性が短時間失われる可能性があります。したがって、高可用性を実現するために、VPN 接続で両方のトンネルを設定することが重要です。

AWS Site-to-Site VPN トンネルエンドポイントのライフサイクル制御

トンネルエンドポイントのライフサイクル制御は、エンドポイントの置き換えスケジュールを制御し、AWS マネージドトンネルエンドポイントの置き換え中の接続中断を最小限に抑えるのに役立ちます。この機能を使用すると、ビジネスに最適なタイミングでトンネルエンドポイントへの AWS マネージド更新を受け入れることができます。この機能は、短期的なビジネスニーズがある場合や、VPN 接続ごとに 1 つのトンネルのみサポートできる場合に使用します。

Note

まれに、トンネルエンドポイントのライフサイクル制御機能が有効になっている場合でも、トンネルエンドポイントに重要な更新をすぐに適用 AWS することがあります。

トピック

- [トンネルエンドポイントのライフサイクル制御の仕組み](#)
- [AWS Site-to-Site VPN トンネルエンドポイントのライフサイクル制御を有効にする](#)
- [AWS Site-to-Site VPN トンネルエンドポイントのライフサイクル制御が有効になっているかどうかを確認する](#)
- [利用可能な AWS Site-to-Site VPN トンネルの更新を確認する](#)
- [AWS Site-to-Site VPN トンネルメンテナンスの更新を受け入れる](#)
- [AWS Site-to-Site VPN トンネルエンドポイントのライフサイクル制御をオフにする](#)

トンネルエンドポイントのライフサイクル制御の仕組み

VPN 接続内の個々のトンネルに対してトンネルエンドポイントのライフサイクル制御機能を有効にします。VPN の作成時に有効にするか、既存の VPN 接続のトンネルオプションを変更することで有効にすることができます。

トンネルエンドポイントのライフサイクル制御を有効にすると、次の 2 つの方法で今後のトンネルメンテナンスイベントをより詳細に把握できます。

- 今後のトンネルエンドポイントの置き換えに関する AWS Health 通知が送信されます。
- 保留中のメンテナンスのステータスは、その後に適用されるメンテナンス自動と最終メンテナンス適用タイムスタンプとともに、または [get-vpn-tunnel-replacement-status](#) AWS CLI コマンド AWS マネジメントコンソール を使用して確認できます。

トンネルエンドポイントのメンテナンスが利用可能な場合、指定したメンテナンスを自動的に適用するタイムスタンプの前に、都合の良いタイミングで更新を受け入れる機会があります。

メンテナンスの自動適用日より前に更新を適用しない場合、AWS は定期的なメンテナンス更新サイクルの一環として、トンネルエンドポイントの置き換えを直後に自動的に実行します。

AWS Site-to-Site VPN トンネルエンドポイントのライフサイクル制御を有効にする

エンドポイントライフサイクル制御は、既存または新しい VPN 接続で有効にできます。これは、AWS マネジメントコンソール または を使用して実行できます AWS CLI。

Note

デフォルトでは、この機能を既存の VPN 接続で有効にすると、トンネルエンドポイントの置き換えが同時に開始されます。この機能を有効にしても、トンネルエンドポイントの置き換えをすぐに開始しない場合は、[トンネルの置き換えをスキップ] オプションを使用できません。

Existing VPN connection

以下の手順は、既存の VPN 接続でトンネルエンドポイントのライフサイクル制御を有効にする方法を示しています。

を使用してトンネルエンドポイントのライフサイクル制御を有効にするには AWS マネジメントコンソール

1. Amazon VPC コンソールの <https://console.aws.amazon.com/vpc/> を開いてください。
2. 左側のナビゲーションペインで、[Site-to-Site VPN 接続] を選択します。
3. [VPN 接続] で適切な接続を選択します。
4. [アクション]、[VPN トンネルオプションを変更] の順に選択します。
5. 適切な [IP アドレス外の VPN トンネル] を選択し、変更するトンネルを選択します。
6. [トンネルエンドポイントのライフサイクル制御] で、[有効化] チェックボックスをオンにします。
7. (オプション) [トンネルの置き換えをスキップ] を選択します。
8. [Save changes] (変更の保存) をクリックします。

を使用してトンネルエンドポイントのライフサイクル制御を有効にするには AWS CLI

[modify-vpn-tunnel-options](#) コマンドを使用して、トンネルエンドポイントのライフサイクル制御を有効にします。

New VPN connection

以下の手順は、新しい VPN 接続の作成時にトンネルエンドポイントのライフサイクル制御を有効にする方法を示しています。

を使用して新しい VPN 接続の作成時にトンネルエンドポイントのライフサイクル制御を有効にするには AWS マネジメントコンソール

1. Amazon VPC コンソールの <https://console.aws.amazon.com/vpc/> を開いてください。
2. ナビゲーションペインで、[Site-to-Site VPN 接続] を選択します。
3. [VPN 接続の作成] を選択します。
4. [トンネル 1 のオプション] セクションと [トンネル 2 のオプション] セクションの [トンネルエンドポイントのライフサイクル制御] で、[有効化] を選択します。
5. [VPN 接続の作成] を選択します。

を使用して新しい VPN 接続の作成時にトンネルエンドポイントのライフサイクル制御を有効にするには AWS CLI

[create-vpn-connection](#) コマンドを使用して、トンネルエンドポイントのライフサイクル制御を有効にします。

AWS Site-to-Site VPN トンネルエンドポイントのライフサイクル制御が有効になっているかどうかを確認する

AWS マネジメントコンソール または CLI を使用して、トンネルエンドポイントのライフサイクル制御が既存の VPN トンネルで有効になっているかどうかを確認できます。

- トンネルエンドポイントライフサイクル制御が無効になっていて有効にする場合は、「[トンネルエンドポイントのライフサイクル制御を有効にする](#)」を参照してください。
- トンネルエンドポイントのライフサイクル制御が有効になっていて無効にする場合は、「[トンネルエンドポイントのライフサイクル制御をオフにする](#)」を参照してください。

を使用してトンネルエンドポイントのライフサイクル制御が有効になっているかどうかを確認するには AWS マネジメントコンソール

1. Amazon VPC コンソールの <https://console.aws.amazon.com/vpc/> を開いてください。
2. 左側のナビゲーションペインで、[Site-to-Site VPN 接続] を選択します。
3. [VPN 接続] で適切な接続を選択します。
4. [トンネルの詳細] タブを選択します。
5. トンネルの詳細で、[トンネルエンドポイントのライフサイクル制御] を探し、この機能が [有効] になっているか、[無効] になっているかを確認します。

を使用してトンネルエンドポイントのライフサイクル制御が有効になっているかどうかを確認するには AWS CLI

[describe-vpn-connections](#) コマンドを使用して、トンネルエンドポイントのライフサイクル制御が有効になっているかどうかを確認します。

利用可能な AWS Site-to-Site VPN トンネルの更新を確認する

トンネルエンドポイントのライフサイクル制御機能を有効にすると、AWS マネジメントコンソールまたは CLI を使用して VPN 接続のメンテナンス更新が利用可能かどうかを確認できます。利用可能な Site-to-Site VPN トンネルの更新を確認しても、更新は自動的にダウンロードおよびデプロイされません。デプロイするタイミングを選択できます。更新をダウンロードしてデプロイする手順については、「[メンテナンス更新を受け入れる](#)」を参照してください。

を使用して利用可能な更新を確認するには AWS マネジメントコンソール

1. Amazon VPC コンソールの <https://console.aws.amazon.com/vpc/> を開いてください。
2. 左側のナビゲーションペインで、[Site-to-Site VPN 接続] を選択します。
3. [VPN 接続] で適切な接続を選択します。
4. [トンネルの詳細] タブを選択します。
5. [保留中のメンテナンス] 列を確認します。ステータスは [利用可能] または [なし] のいずれかです。

を使用して利用可能な更新を確認するには AWS CLI

[get-vpn-tunnel-replacement-status](#) コマンドを使用して、利用可能な更新があるかどうかを確認します。

AWS Site-to-Site VPN トンネルメンテナンスの更新を受け入れる

メンテナンス更新が利用可能になったら、AWS マネジメントコンソール または CLI を使用して受け入れることができます。Site-to-Site VPN トンネルのメンテナンス更新を都合の良いタイミングで受け入れることができます。メンテナンスの更新を受け入れると、デプロイされます。

Note

メンテナンス更新を受け入れない場合、AWS は定期的なメンテナンス更新サイクル中に自動的にデプロイします。

を使用して利用可能なメンテナンス更新を受け入れるには AWS マネジメントコンソール

1. Amazon VPC コンソールの <https://console.aws.amazon.com/vpc/> を開いてください。
2. 左側のナビゲーションペインで、[Site-to-Site VPN 接続] を選択します。
3. [VPN 接続] で適切な接続を選択します。
4. [アクション]、[VPN トンネルを置き換え] の順に選択します。
5. 適切な [IP アドレス外の VPN トンネル] を選択し、置き換えるトンネルを選択します。
6. [置換] を選択します。

を使用して利用可能なメンテナンス更新を受け入れるには AWS CLI

[replace-vpn-tunnel](#) コマンドを使用して、利用可能なメンテナンス更新を受け入れます。

AWS Site-to-Site VPN トンネルエンドポイントのライフサイクル制御をオフにする

トンネルエンドポイントのライフサイクル制御機能が不要になった場合は、AWS マネジメントコンソール または を使用して無効にできます AWS CLI。この機能をオフにすると、AWS は、メンテナンス更新を定期的に自動デプロイし、これらの更新を営業時間中に行う場合があります。ビジネスへの影響を回避するために、VPN 接続で両方のトンネルを設定して高可用性を確保することを強くお勧めします。

Note

保留中の利用可能なメンテナンスがある場合、この機能をオフにしている間は、[トンネルの置き換えをスキップ] オプションを指定することはできません。スキップトンネル置換オプションを使用せずにいつでもこの機能をオフにできますが、トンネルエンドポイント置換を

すぐに開始することで、利用可能な保留中のメンテナンス更新を自動的にデプロイ AWS します。

を使用してトンネルエンドポイントのライフサイクル制御を無効にするには AWS マネジメントコンソール

1. Amazon VPC コンソールの <https://console.aws.amazon.com/vpc/> を開いてください。
2. 左側のナビゲーションペインで、[Site-to-Site VPN 接続] を選択します。
3. [VPN 接続] で適切な接続を選択します。
4. [アクション]、[VPN トンネルオプションを変更] の順に選択します。
5. 適切な [IP アドレス外の VPN トンネル] を選択し、変更するトンネルを選択します。
6. トンネルエンドポイントのライフサイクル制御をオフにするには、[トンネルエンドポイントのライフサイクル制御] の [有効化] チェックボックスをオフにします。
7. (オプション) [トンネルの置き換えをスキップ] を選択します。
8. [Save changes] (変更の保存) をクリックします。

を使用してトンネルエンドポイントのライフサイクル制御を無効にするには AWS CLI

[modify-vpn-tunnel-options](#) コマンドを使用して、トンネルエンドポイントのライフサイクル制御をオフにします。

AWS Site-to-Site VPN 接続のカスタマーゲートウェイのオプション

次の表は、でカスタマーゲートウェイリソースを作成するのに必要な情報を示していますAWS

項目	説明
(オプション) 名前タグ。	「名前」のキーと指定した値を含むタグを作成します。
(動的ルーティングのみ) カスタマーゲートウェイのボーダーゲートウェイプロトコル (BGP) 自律システム番号 (ASN) です。	1~4、294、967、295 の範囲の ASN がサポートされています。ネットワークに割り当てら

項目	説明
	<p>れている既存のパブリック ASN を使用できません。ただし、次の場合を除きます。</p> <ul style="list-style-type: none">• 7224 - すべてのリージョンで予約されています• 9059 - eu-west-1 リージョンで予約されています• 10124 - ap-northeast-1 リージョンで予約されています• 17943 - ap-southeast-1 リージョンで予約されています <p>既存の ASN がない場合は、プライベート ASN (64,512 ~ 65,534、または 4,200,000,000 ~ 4,294,967,294 の範囲) を使用できます。デフォルトの ASN は 64512 です。ルーティングの詳細については、「AWS Site-to-Site VPN ルーティングオプション」を参照してください。</p>

項目	説明
カスタマーゲートウェイデバイスの外部インターフェイスの IP アドレス。	<p>IP アドレスは静的でなければならず、IPv4 または IPv6 のいずれかにすることができます。</p> <p>IPv4 アドレスの場合: カスタマーゲートウェイデバイスがネットワークアドレス変換 (NAT) の背後にある場合は、NAT デバイスの IP アドレスを使用します。また、ポート 500 (NAT トラバーサルが使用されている場合はポート 4500) の UDP パケットがネットワークと AWS Site-to-Site VPN エンドポイント間で通過できることを確認します。詳細については、「ファイアウォールルール」を参照してください。</p> <p>IPv6 アドレスの場合: アドレスは、有効かつインターネットでルーティング可能な IPv6 アドレスである必要があります。IPv6 アドレスは、トランジットゲートウェイまたはクラウド WAN での VPN 接続でのみサポートされません。</p> <p>AWS Private Certificate Authority およびパブリック VPN からのプライベート証明書を使用している場合、IP アドレスは必須ではありません。</p>

項目	説明
<p>(オプション) AWS Certificate Manager (ACM) を使用する下位 CA からのプライベート証明書。</p>	<p>証明書ベースの認証を使用する場合は、カスタマーゲートウェイデバイスで使用される ACM プライベート証明書の ARN を指定します。</p> <p>カスタマーゲートウェイを作成するときに、AWS Private Certificate Authority プライベート証明書を使用して Site-to-Site VPN を認証するようにカスタマーゲートウェイを設定できます。</p> <p>このオプションを使用する場合は、組織が内部で使用するために、完全に AWS がホストするプライベート認証局 (CA) を作成します。ルート CA 証明書と下位 CA 証明書の両方が、AWS Private CA によって保存および管理されます。</p> <p>カスタマーゲートウェイを作成する前に、AWS Private Certificate Authority を使用して下位 CA からプライベート証明書を作成し、カスタマーゲートウェイを設定するときに証明書を指定します。プライベート証明書の作成の詳細については、AWS Private Certificate Authority ユーザーガイドの「プライベート CA の作成と管理」を参照してください。</p>
<p>(オプション) デバイス。</p>	<p>このカスタマーゲートウェイに関連するカスタマーゲートウェイデバイスの名前。</p>

IPv6 カスタマーゲートウェイのオプション

IPv6 アドレスを使用してカスタマーゲートウェイを作成するときは、次の点を考慮してください。

- IPv6 カスタマーゲートウェイは、トランジットゲートウェイまたはクラウド WAN での VPN 接続でのみサポートされます。

- IPv6 アドレスは、有効かつインターネットでルーティング可能な IPv6 アドレスである必要があります。
- カスタマーゲートウェイデバイスは IPv6 アドレス指定をサポートしていることと、IPv6 エンドポイントで IPsec トンネルを確立できることが必須となります。
- AWS CLI を使用して IPv6 カスタマーゲートウェイを作成するには、`--ip-address` パラメータに IPv6 アドレスを使用します。

```
aws ec2 create-customer-gateway --ip-address 2001:0db8:85a3:0000:0000:8a2e:0370:7334
--bgp-asn 65051 --type ipsec.1 --region us-west-1
```

高速AWS Site-to-Site VPN接続

オプションで、Site-to-Site VPN 接続のアクセラレーションを有効にできます。高速 Site-to-Site VPN 接続 (高速 VPN 接続) は AWS Global Accelerator、を使用してオンプレミスネットワークからカスタマーゲートウェイデバイスに最も近いAWSエッジロケーションにトラフィックをルーティングします。は、輻輳のないAWSグローバルネットワークを使用してネットワークパスAWS Global Acceleratorを最適化し、最高のアプリケーションパフォーマンスを提供するエンドポイントにトラフィックをルーティングします (詳細については、「」を参照[AWS Global Accelerator](#))。高速 VPN 接続を使用すると、トラフィックがパブリックインターネット経由でルーティングされるときに発生する可能性のあるネットワークの中断を回避できます。

高速 VPN 接続を作成すると、VPN トンネルごとに 1 つずつ、2 つのアクセラレーターが作成および管理されます。AWS Global Acceleratorコンソールまたは APIs を使用して、これらのアクセラレーターを自分で表示または管理することはできません。

高速 VPN 接続をサポートするAWSリージョンの詳細については、[AWS 「高速Site-to-Site VPN に関するFAQs」](#)を参照してください。

高速化を有効にする

デフォルトでは、Site-to-Site VPN 接続を作成すると、アクセラレーションは無効になります。トランジットゲートウェイ上に新しいSite-to-Site VPN アタッチメントを作成する際に、オプションでアクセラレーションを有効にすることができます。詳細と手順については、「[AWS Site-to-Site VPN接続を作成する](#)」を参照してください。

高速 VPN 接続では、トンネルエンドポイント IP アドレス用に別個の IP アドレスのプールが使用されます。2 つの VPN トンネルの IP アドレスは、2 つの別々の[ネットワークゾーン](#)から選択されます。

ルールと制限

高速 VPN 接続を使用する場合は、次のルールが適用されます。

- アクセラレーションは、トランジットゲートウェイにアタッチされている Site-to-Site VPN 接続でのみサポートされます。仮想プライベートゲートウェイは、高速化 VPN 接続をサポートしません。
- 高速 Site-to-Site VPN 接続は、AWS Direct Connectパブリック仮想インターフェイスでは使用できません。
- 既存のサイト間 VPN 接続のアクセラレーションを有効または無効にすることはできません。代わりに、必要に応じてアクセラレーションを有効または無効にして、新しいサイト間 VPN 接続を作成することができます。次に、新しい Site-to-Site VPN 接続を使用するようにカスタマーゲートウェイデバイスを設定し、古い Site-to-Site VPN 接続を削除します。
- 高速化 VPN 接続には、NAT トラバーサル (NAT-T) が必要であり、デフォルトで有効になっています。Amazon VPC コンソールから [設定ファイル](#) をダウンロードした場合は、NAT-T 設定を確認し、必要に応じて調整します。
- 高速 VPN トンネルの IKE ネゴシエーションをカスタマーゲートウェイデバイスから開始する必要があります。この動作に影響する 2 つのトンネルオプションは Startup Action と DPD Timeout Action です。詳細については、「[VPN トンネルオプション](#)」と「[VPN トンネル開始オプション](#)」を参照してください。
- 証明書ベースの認証を使用する Site-to-Site VPN 接続は、Global Accelerator でのパケットフラグメント化のサポートが制限されているため AWS Global Accelerator、と互換性がない可能性があります。詳細については、[AWS Global Accelerator の仕組み](#) を参照してください。証明書ベースの認証を使用する高速 VPN 接続が必要な場合は、カスタマーゲートウェイデバイスが IKE の断片化をサポートしている必要があります。それ以外の場合は、VPN の高速化を有効にしないでください。

AWS Site-to-Site VPN ルーティングオプション

AWS では、仮想プライベートゲートウェイのルーティング決定に影響を与えるために、特定の BGP ルートをアドバタイズすることをお勧めします。お使いのデバイス特有のコマンドについては、ベンダーのマニュアルを参照してください。

複数の VPN 接続を作成すると、仮想プライベートゲートウェイは静的に割り当てられたルートを使用するか、BGP ルートアドバタイズを使用して、適切な VPN 接続にネットワークトラフィックを送信します。どちらのルートを使用するかは、VPN 接続がどのように設定されているかによって決ま

ります。仮想プライベートゲートウェイに同一のルートが存在している場合は、BGP でアドバタイズされるルートよりも、静的に割り当てられたルートの方が適しています。BGP アドバタイズを使用するオプションを選択している場合は、静的ルートを指定できません。

ルーティングの優先度の詳細については、「[ルートテーブルとルーティングの優先度](#)」を参照してください。

Site-to-Site VPN 接続を作成する場合、以下を実行する必要があります。

- 使用予定のルーティングのタイプ (静的または動的) を指定する
- サブネットの[ルートテーブル](#)を更新する

ルートテーブルに追加できるルートの数にはクォータがあります。詳細については、「Amazon VPC ユーザーガイド」で、「[Amazon VPC クォータ](#)」の「ルートテーブル」セクションを参照してください。

トピック

- [での静的ルーティングと動的ルーティング AWS Site-to-Site VPN](#)
- [ルートテーブルと AWS Site-to-Site VPN ルート優先度](#)
- [VPN トンネルエンドポイント更新中のルーティング](#)
- [AWS Site-to-Site VPN の IPv4 および IPv6 トラフィック](#)

での静的ルーティングと動的ルーティング AWS Site-to-Site VPN

選択するルーティングのタイプは、カスタマーゲートウェイデバイスの製造元とモデルによって異なります。カスタマーゲートウェイデバイスがボーダーゲートウェイプロトコル (BGP) をサポートしている場合は、Site-to-Site VPN 接続を設定するときに動的ルーティングを指定します。カスタマーゲートウェイデバイスが BGP をサポートしていない場合は、静的ルーティングを指定します。

Note

Site-to-Site VPN コンセントレータは BGP ルーティングのみをサポートします。Site-to-Site VPN コンセントレータを使用する VPN 接続では、静的ルーティングはサポートされていません。

BGP アドバタイズメントをサポートしているデバイスを使用する場合は、BGP を使用してデバイスから仮想プライベートゲートウェイにルートがアドバタイズされるため、Site-to-Site VPN 接続への静的ルートを指定しません。BGP アドバタイズメントをサポートしていないデバイスを使用する場合は、静的ルーティングを選択し、仮想プライベートゲートウェイに通知するネットワークのルート (IP プレフィックス) を入力する必要があります。

使用可能な場合は BGP に対応したデバイスを使用することをお勧めします。BGP プロトコルは安定したライブ状態検出チェックが可能であり、1 番目のトンネル停止時の 2 番目の VPN トンネルへのフェイルオーバーに役立ちます。BGP をサポートしていないデバイスでも、ヘルスチェックを実行することによって、必要時に 2 番目のトンネルへのフェイルオーバーを支援できます。

オンプレミスのネットワークから Site-to-Site VPN 接続にトラフィックがルーティングされるように、カスタマーゲートウェイデバイスを設定する必要があります。設定は、デバイスの製造元とモデルによって異なります。詳細については、「[AWS Site-to-Site VPN カスタマーゲートウェイデバイス](#)」を参照してください。

ルートテーブルと AWS Site-to-Site VPN ルート優先度

[ルートテーブル](#)は、VPC からのネットワークトラフィックの転送先を指定します。VPC ルートテーブルで、リモートネットワークのルートを追加し、仮想プライベートゲートウェイをターゲットとして指定する必要があります。これにより、リモートネットワーク向けの VPC からのトラフィックが、仮想プライベートゲートウェイおよび、いずれかの VPN トンネルを経由してルーティングされます。ルートテーブルのルート伝播を有効にすると、ネットワークルートは自動的にテーブルに伝播されます。

トラフィックと一致する最も具体的なルートをルートテーブルで使用して、トラフィックをルーティングする方法を決定します (最長プレフィックス一致)。ルートテーブルに重複または一致するルートがある場合は、次のルールが適用されます。

- Site-to-Site VPN 接続または Direct Connect 接続から伝播されたルートが VPC のローカルルートと重複する場合は、伝播されたルートがより具体的であっても、ローカルルートが最も優先されません。
- Site-to-Site VPN 接続または Direct Connect 接続から伝播されたルートが他の既存の静的ルートと同じ送信先 CIDR ブロックを持つ場合 (プレフィックスの最長一致は適用できません)、ターゲットがインターネットゲートウェイ、仮想プライベートゲートウェイ、ネットワークインターフェイス、インスタンス ID、VPC ピアリング接続、NAT ゲートウェイ、トランジットゲートウェイ、またはゲートウェイ VPC エンドポイントである静的ルートが優先されます。

たとえば、次のルートテーブルにはインターネットゲートウェイへの静的ルート、および仮想プライベートゲートウェイへの伝播されたルートがあります。両方のルートとも、送信先は 172.31.0.0/24 です。この場合、172.31.0.0/24 を送信先とするすべてのトラフィックはインターネットゲートウェイにルーティングされます。これは静的ルートであるため、伝達されたルートよりも優先順位が高くなります。

送信先	ターゲット
10.0.0.0/16	ローカル
172.31.0.0/24	vgw-11223344556677889 (伝達済み)
172.31.0.0/24	igw-12345678901234567 (静的)

BGP アドバタイズ経由または静的ルートエントリ経由かを問わず、VPC からのトラフィックを受信できるのは、仮想プライベートゲートウェイに対して既知の IP プレフィックスのみです。仮想プライベートゲートウェイでは、受信した BGP アドバタイズ、静的なルートエントリ、またはアタッチされた VPC CIDR の外部向けの他のトラフィックはルーティングされません。仮想プライベートゲートウェイは IPv6 トラフィックをサポートしません。

仮想プライベートゲートウェイはルーティング情報を受け取ると、パスを選択してトラフィックをルーティングする方法を指定します。すべてのエンドポイントが正常であれば、最も長いプレフィックス一致が適用されます。トンネルエンドポイントの状態は、他のルーティング属性よりも優先されます。この優先は、仮想プライベートゲートウェイとトランジットゲートウェイ上の VPN に適用されます。プレフィックスが同じである場合、仮想プライベートゲートウェイは、次のようにルートに優先順位を付けます (優先度の高い順)。

- Direct Connect 接続からの BGP 伝播ルート

ブラックホールルートは、BGP 経由で Site-to-Site VPN カスタマーゲートウェイに伝播されません。

- Site-to-Site VPN 接続用に手動で追加された静的ルート

- Site-to-Site VPN 接続から BGP で伝播されたルート

- 各 Site-to-Site VPN 接続が BGP を使用しているプレフィックスのマッチングでは、AS PATH が比較され、最短の AS PATH を持っているプレフィックスが優先されます。

Note

AWS では、非対称ルーティングをサポートするカスタマーゲートウェイデバイスを使用することを強くお勧めします。

非対称ルーティングをサポートするカスタマーゲートウェイデバイスを使用する場合、両方のトンネルの AS PATH を等しくするために、AS PATH の付加をお勧めしません。これにより、[VPN トンネルエンドポイントの更新](#)中にトンネルに設定した multi-exit discriminator (MED) 値を使用して、トンネルの優先度を決定できます。

非対称ルーティングをサポートしていないカスタマーゲートウェイデバイスを使用する場合は、AS PATH プリペンドとローカル設定を使用して、一方のトンネルを他のトンネルよりも優先できます。ただし、出力パスが変更されると、これによりトラフィックがドロップする可能性があります。

- AS PATH が同じ長さで、AS_SEQUENCE 内の最初の AS が複数のパスで同じである場合、multi-exit discriminators (MED) が比較されます。最小の MED 値を持つパスが優先されます。

ルーティングの優先度は、[VPN トンネルエンドポイントの更新](#)中に影響を受けます。

Site-to-Site VPN 接続では、は 2 つの冗長トンネルのいずれかをプライマリ出力パスとして AWS 選択します。この選択は、ときどき変更される場合があるため、両方のトンネルの可用性を高めるよう設定し、非対称ルーティングを許可することを強くお勧めします。トンネルエンドポイントの状態は、他のルーティング属性よりも優先されます。この優先は、仮想プライベートゲートウェイとトランジットゲートウェイ上の VPN に適用されます。

仮想プライベートゲートウェイの場合、ゲートウェイ上のすべての Site-to-Site VPN 接続にまたがる 1 つのトンネルが選択されます。複数のトンネルを使用するには、トランジットゲートウェイ上の Site-to-Site VPN 接続でサポートされる Equal Cost Multipath (ECMP) について検討することをお勧めします。詳細については、「Amazon VPC Transit Gateway」の「[Transit Gateway](#)」を参照してください。ECMP は、仮想プライベートゲートウェイの Site-to-Site VPN 接続ではサポートされません。

BGP を使用する Site-to-Site VPN 接続の場合、プライマリトンネルは multi-exit discriminator (MED) 値で識別できます。ルーティングの決定に影響を与えるために、より具体的な BGP ルートをアドバタイズすることをお勧めします。

静的ルーティングを使用する Site-to-Site VPN 接続の場合、プライマリトンネルはトラフィック統計情報またはメトリクスによって識別できます。

VPN トンネルエンドポイント更新中のルーティング

Site-to-Site VPN 接続は、カスタマーゲートウェイデバイスと仮想プライベートゲートウェイまたはトランジットゲートウェイの間の 2 つの VPN トンネルで構成されます。両方のトンネルに冗長性を設定することをお勧めします。は、VPN 接続の定期メンテナンス AWS も随時実行します。これにより、VPN 接続の 2 つのトンネルのいずれかが一時的に無効になる場合があります。詳細については、「[トンネルエンドポイント交換通知](#)」を参照してください。

一方の VPN トンネルで更新を実行する場合、もう一方のトンネルでアウトバウンド multi-exit discriminator (MED) の値を低く設定します。両方のトンネルを使用するようにカスタマーゲートウェイデバイスを設定している場合、VPN 接続はトンネルエンドポイント更新プロセス中にもう一方の (アップ) トンネルを使用します。

Note

- MED の低いアップトンネルが優先されるようにするには、カスタマーゲートウェイデバイスで、両方のトンネルに対して同じ重みおよびローカル優先設定の値が使用されていることを確認します (重みおよびローカル優先設定は MED よりも優先度が高くなります)。

AWS Site-to-Site VPN の IPv4 および IPv6 トラフィック

トランジットゲートウェイの Site-to-Site VPN 接続は、VPN トンネル内の IPv4 トラフィックまたは IPv6 トラフィックのいずれかをサポートできます。デフォルトでは、Site-to-Site VPN 接続は VPN トンネル内の IPv4 トラフィックをサポートします。VPN トンネル内の IPv6 トラフィックをサポートするように新しい Site-to-Site VPN 接続を設定できます。この場合、VPC とオンプレミスネットワークを IPv6 アドレス指定用に設定すると、VPN 接続を介して IPv6 トラフィックを送信できます。

Site-to-Site VPN 接続で VPN トンネルの IPv6 を有効にすると、各トンネルに 2 つの CIDR ブロックが割り当てられます。1 つはサイズ /30 の IPv4 CIDR ブロックで、もう 1 つはサイズ /126 の IPv6 CIDR ブロックです。

IPv4 および IPv6 のサポート

Site-to-Site VPN 接続は、次の IP 設定をサポートしています。

- IPv4 内部パケットを含む IPv4 外部トンネル - 仮想プライベートゲートウェイ、トランジットゲートウェイ、および Cloud WAN でサポートされている基本的な IPv4 VPN 機能。

- IPv6 内部パケットを含む IPv4 外部トンネル - VPN トンネル内の IPv6 アプリケーション/トランスポートを許可します。トランジットゲートウェイとクラウド WAN でサポートされています。これは仮想プライベートゲートウェイではサポートされていません。
- IPv6 内部パケットを含む IPv6 外部トンネル - 外部トンネル IP と内部パケット IP の両方に IPv6 アドレスを使用することで完全な IPv6 移行を実現します。トランジットゲートウェイとクラウド WAN の両方でサポートされています。
- IPv4 内部パケットを含む IPv6 外部トンネル - トンネル内のレガシー IPv4 アプリケーションをサポートしながら、IPv6 外部トンネルのアドレス指定を許可します。トランジットゲートウェイとクラウド WAN の両方でサポートされています。

以下のルールが適用されます。

- 外部トンネル IP の IPv6 アドレスは、トランジットゲートウェイまたは Cloud WAN で終了した Site-to-Site VPN 接続でのみサポートされます。仮想プライベートゲートウェイの Site-to-Site VPN 接続は外部トンネル IP の IPv6 をサポートしません。
- 外部トンネル IP に IPv6 を使用する場合は、VPN 接続の AWS 側と両方の VPN トンネルのカスタマーゲートウェイのどちらにも IPv6 アドレスを割り当てる必要があります。
- 既存の Site-to-Site VPN 接続に対して IPv6 サポートを有効にすることはできません。既存の接続を削除し、新しい接続を作成する必要があります。
- Site-to-Site VPN 接続は、IPv4 トラフィックと IPv6 トラフィックの両方はサポートできません。内部カプセル化パケットは IPv6 または IPv4 のいずれかですが、両方にすることはできません。IPv4 パケットと IPv6 パケットをトランスポートするには、個別の Site-to-Site VPN 接続が必要です。
- プライベート IP VPN は、外部トンネル IP の IPv6 アドレスをサポートしていません。RFC 1918 または CGNAT アドレスのいずれかを使用します。RFC 1918 の詳細については、「[RFC 1918 - プライベートインターネットのアドレス割り当て](#)」を参照してください。
- IPv6 VPN は、IPv4 VPN と同じスループット (Gbps および PPS)、MTU、ルート制限をサポートします。
- IPSec 暗号化とキー交換は、IPv4 と IPv6 の両方の VPN で同じように機能します。

IPv6 をサポートした VPN 接続の作成の詳細については、「[Site-to-Site VPN の使用を開始する](#)」の「[VPN 接続の作成](#)」を参照してください。

AWS Site-to-Site VPN コンセントレータ

AWS Site-to-Site VPN Concentrator は、分散型企業のマルチサイト接続を簡素化する新機能です。VPN Concentrator は、25 以上のリモートサイトを AWS に接続し、各サイトに低帯域幅 (100 Mbps 未満) を必要とするお客様に適しています。

サポートされているゲートウェイサービスと機能

VPN コンセントレータは Transit Gateway でのみサポートされています。この機能は、Cloud WAN または Virtual Private Gateway ではサポートされていません。

次の表に、Site-to-Site VPN Concentrator でサポートされている機能を示します。

機能	サポート対象?
IPv6	はい
プライベート Direct Connect VPN 接続	いいえ
高速 VPN	はい
同じサイトの複数のカスタマーゲートウェイデバイス	はい。ただし、各カスタマーゲートウェイデバイスには一意の IP アドレスが必要です。
地理的制限	いいえ。任意のリージョンにあるサイトを任意の AWS リージョンのコンセントレータにアタッチできます。
Site-to-Site VPN ログ	はい。Concentrator に接続されているすべてのサイトの VPN ログを個別に生成できます。
Transit Gateway 暗号化のサポート	いいえ

[帯域幅]

現在、Site-to-Site VPN コンセントレータは 5 Gbps の集約帯域幅をサポートしています。各サイトは、最大 100 Mbps の帯域幅をサポートできます。ただし、より高い帯域幅が必要な場合は、お問い合わせください AWS サポート。

ルーティング

Site-to-Site VPN コンセントレータは、BGP (ボーダーゲートウェイプロトコル) ルーティングのみをサポートします。静的ルーティングはサポートされていません。

Site-to-Site VPN Concentrator に接続されているすべてのカスタマーゲートウェイは、ルーティングのためにトランジットゲートウェイと同じ Site-to-Site VPN Concentrator アタッチメントを使用します。Site-to-Site VPN コンセントレータに接続する各サイトは、トランジットゲートウェイからカスタマーゲートウェイに最大 5,000 ルート、カスタマーゲートウェイからトランジットゲートウェイに最大 1,000 ルートを送信できます。

IP アドレスの割り当て

Site-to-Site VPN Concentrator を介した各 VPN 接続には、一意の AWS IP アドレス (トンネルごとに 1 つ) が残ります。

モニタリング

Site-to-Site VPN Concentrators を介した VPN 接続は、通常の VPN 接続と同じメトリクスをサポートします。

VPN コンセントレータアタッチメントで Transit Gateway フローログを有効にすると、コンセントレータに接続されているすべてのリモートサイトに出入りするすべてのトラフィックのフローログが表示されます。

トンネルのメンテナンス

Site-to-Site VPN コンセントレータを使用する場合、トンネルメンテナンスは、両方のエンドポイントの既存の標準の Site-to-Site VPN トンネルと同じように機能します。詳細については「[エンドポイントの置換](#)」を参照してください。

料金

Site-to-Site VPN Concentrator の料金については、[AWS VPN の料金](#)ページを参照してください。

の使用を開始する AWS Site-to-Site VPN

AWS Site-to-Site VPN 接続を設定するには、次の手順に従います。作成時に、仮想プライベートゲートウェイ、トランジットゲートウェイ、Site-to-Site VPN コンセントレータ、または「関連付けられていない」をターゲットゲートウェイタイプとして指定します。「関連付けられていない」を指定した場合は、後でターゲットゲートウェイタイプを選択するか、AWS Cloud WAN の VPN アタッチメントとして使用できます。このチュートリアルは、仮想プライベートゲートウェイを使用して VPN 接続を作成する方法について説明します。1 つ以上のサブネットを持つ既存の VPC があることを前提としています。

仮想プライベートゲートウェイを使用して VPN 接続を設定するには、以下のステップを実行します。

タスク

- [前提条件](#)
- [ステップ 1: カスタマーゲートウェイを作成する](#)
- [ステップ 2: ターゲットゲートウェイを作成する](#)
- [ステップ 3: ルーティングを設定する](#)
- [ステップ 4: セキュリティグループを更新する](#)
- [ステップ 5: VPN 接続を作成する](#)
- [ステップ 6: 設定ファイルをダウンロードする](#)
- [ステップ 7: カスタマーゲートウェイデバイスを設定する](#)

関連タスク

- AWS クラウド WAN の VPN 接続を作成するには、「」を参照してください [CLI または API を使用して VPN Cloud WAN 接続を作成する](#)。
- トランジットゲートウェイで VPN 接続を作成するには、「[VPN 接続を作成する](#)」を参照してください。

前提条件

VPN 接続のコンポーネントを設定および構成するには、次の情報が必要です。

Item	情報
カスタマーゲートウェイデバイス	VPN 接続のお客様側にある物理デバイスまたはソフトウェアデバイス。ベンダー (Cisco など)、プラットフォーム (ISR シリーズルーターなど)、およびソフトウェアバージョン (IOS 12.4 など) が必要です。
カスタマーゲートウェイ	<p>でカスタマーゲートウェイリソースを作成するには AWS、次の情報が必要です。</p> <ul style="list-style-type: none"> • デバイスの外部インターフェイス用のインターネットルーティングが可能な IP アドレス。 • ルーティングのタイプ: 静的または動的 • 動的ルーティングの場合、ボーダーゲートウェイプロトコル (BGP) 自律システム番号 (ASN) • (オプション) VPN を認証 AWS Private Certificate Authority するためのからのプライベート証明書 <p>詳細については、「カスタマーゲートウェイのオプション」を参照してください。</p>
(オプション) BGP セッションの AWS 側の ASN	これは、仮想プライベートゲートウェイまたは Transit Gateway を作成するときに指定します。値を指定していない場合、デフォルトの ASN が適用されます。詳細については、「 仮想プライベートゲートウェイ 」を参照してください。
VPN 接続	<p>VPN 接続を作成するには、次の情報が必要です。</p> <ul style="list-style-type: none"> • 静的ルーティングの場合、プライベートネットワークの IP プレフィックス。

Item	情報
	<ul style="list-style-type: none">• (オプション) 各 VPN トンネルのトンネルオプション。詳細については、「AWS Site-to-Site VPN 接続のトンネルオプション」を参照してください。

ステップ 1: カスタマーゲートウェイを作成する

カスタマーゲートウェイは、カスタマーゲートウェイデバイスまたはソフトウェアアプリケーション AWS に関する情報を に提供します。詳細については、「[カスタマーゲートウェイ](#)」を参照してください。

プライベート証明書を使用して VPN を認証する場合は、 を使用して下位 CA からプライベート証明書を作成します AWS Private Certificate Authority。プライベート証明書の作成の詳細については、AWS Private Certificate Authority ユーザーガイドの「[プライベート CA の作成と管理](#)」を参照してください。

Note

プライベート証明書の IP アドレスまたは Amazon リソース名を指定する必要があります。

コンソールを使用してカスタマーゲートウェイを作成するには

1. Amazon VPC コンソールの <https://console.aws.amazon.com/vpc/> を開いてください。
2. ナビゲーションペインで、[カスタマーゲートウェイ] を選択します。
3. [カスタマーゲートウェイの作成] を選択します。
4. (オプション) [名前] には、カスタマーゲートウェイの名前を入力します。これにより、Name というキーと指定した値を含むタグが作成されます。
5. [BGP ASN] に、カスタマーゲートウェイのボーダーゲートウェイプロトコル (BGP) 自律システム番号 (ASN) を入力します。
6. [IP アドレスのタイプ] で、次のオプションから選択します。
 - IPv4 - (デフォルト) カスタマーゲートウェイデバイスの IPv4 アドレスを指定します。
 - IPv6 - カスタマーゲートウェイデバイスの IPv6 アドレスを指定します。このオプションは、IPv6 外部トンネル IP を使用して VPN 接続を作成するときに必要です。

7. [IP アドレス] に、カスタマーゲートウェイデバイスのインターネットルーティング可能な静的 IP アドレスを入力します。カスタマーゲートウェイデバイスが NAT-T が有効な NAT デバイスの内側にある場合は、NAT デバイスのパブリック IP アドレスを使用します。
8. (オプション) プライベート証明書を使用する場合は、[Certificate ARN (証明書 ARN)] で、プライベート証明書の Amazon リソース名を選択します。
9. (オプション) [デバイス] には、このカスタマーゲートウェイに関連するカスタマーゲートウェイデバイスの名前を入力します。
10. [カスタマーゲートウェイの作成] を選択します。

コマンドラインまたは API を使用してカスタマーゲートウェイを作成するには

- [CreateCustomerGateway](#) (Amazon EC2 Query API)
- [create-customer-gateway](#) (AWS CLI)

IPv6 カスタマーゲートウェイの作成例:

```
aws ec2 create-customer-gateway --ipv6-address
  2001:0db8:85a3:0000:0000:8a2e:0370:7334 --bgp-asn 65051 --type ipsec.1 --region us-
west-1
```

- [New-EC2CustomerGateway](#) (AWS Tools for Windows PowerShell)

ステップ 2: ターゲットゲートウェイを作成する

VPC とオンプレミスネットワークの間に VPN 接続を確立するには、接続の AWS 側にターゲットゲートウェイを作成する必要があります。ターゲットゲートウェイは、仮想プライベートゲートウェイまたは Transit Gateway にすることができます。

仮想プライベートゲートウェイの作成

仮想プライベートゲートウェイを作成するときは、Amazon 側のゲートウェイのカスタムプライベート自律システム番号 (ASN) 指定するか、Amazon のデフォルト ASN を使用できます。ASN は、カスタマーゲートウェイに指定した ASN とは異なっている必要があります。

仮想プライベートゲートウェイを作成した後は、VPC にアタッチする必要があります。

仮想プライベートゲートウェイを作成して VPC にアタッチするには

1. ナビゲーションペインで [仮想プライベートゲートウェイ] を選択します。
2. [Create virtual private gateway] (仮想プライベートゲートウェイの作成) を選択します。
3. (オプション) [名前タグ] に仮想プライベートゲートウェイの名前を入力します。これにより、Name というキーと指定した値を含むタグが作成されます。
4. [AS 番号 (ASN)] では、デフォルトの選択を使用するために、デフォルトの選択 [Amazon のデフォルト ASN] のままにします。それ以外の場合は、[カスタム ASN] を選択して値を入力します。16 ビット ASN では、値は 64512 から 65534 の範囲内である必要があります。32 ビット ASN では、値は 4200000000 から 4294967294 の範囲内である必要があります。
5. [Create virtual private gateway] (仮想プライベートゲートウェイの作成) を選択します。
6. 作成した仮想プライベートゲートウェイを選択した後、[Actions] (アクション)、[Attach to VPC] (VPC にアタッチ) の順に選択します。
7. [使用可能な VPC] で VPC を選択し、次に [VPC にアタッチ] を選択します。

コマンドラインまたは API を使用して仮想プライベートゲートウェイを作成するには

- [CreateVpnGateway](#) (Amazon EC2 Query API)
- [create-vpn-gateway](#) (AWS CLI)
- [New-EC2VpnGateway](#) (AWS Tools for Windows PowerShell)

コマンドラインまたは API を使用して仮想プライベートゲートウェイを VPC にアタッチするには

- [AttachVpnGateway](#) (Amazon EC2 Query API)
- [attach-vpn-gateway](#) (AWS CLI)
- [Add-EC2VpnGateway](#) (AWS Tools for Windows PowerShell)

Transit Gateway を作成する

Transit Gateway の作成の詳細については、Amazon VPC Transit Gateway の「[Transit Gateway](#)」を参照してください。

ステップ 3: ルーティングを設定する

VPC のインスタンスがカスタマーゲートウェイに到達できるようにするには、VPN 接続で使用されるルートがルートテーブルに含まれるようにし、仮想プライベートゲートウェイまたはトランジットゲートウェイを指すように設定する必要があります。

(仮想プライベートゲートウェイ) ルートテーブルでルート伝播を有効にする

ルートテーブルのルート伝播を有効にして、Site-to-Site VPN ルートを自動的に伝播することができます。

静的ルーティングでは、VPN 接続の状態が UP であるときに、VPN 設定に指定した静的 IP プレフィックスがルートテーブルに伝播されます。同様に、動的なルーティングでは、VPN 接続の状態が UP のときに、カスタマーゲートウェイから BGP でアドバタイズされたルートがルートテーブルに伝播されます。

Note

接続が中断されても、VPN 接続が UP のままの場合、ルートテーブルにある伝播されたルートは自動的に削除されません。たとえば、トラフィックを静的ルートにフェイルオーバーする場合は、この点に注意してください。その場合、伝播されたルートを削除するには、ルートの伝播を無効にする必要があります。

コンソールを使用してルート伝達を有効にするには

1. ナビゲーションペインで、[Route tables] (ルートテーブル) を選択します。
2. サブネットに関連付けられたルートテーブルを選択します。
3. [ルート伝播] タブで、[ルート伝達の編集] を選択します。前の手順で作成した仮想プライベートキーファイルを選択してから、[保存] を選択します。

Note

ルート伝播を有効にしない場合、VPN 接続で使用される静的ルートを手動で入力する必要があります。これを行うには、ルートテーブルを選択し、[Routes]、[Edit] を選択します。

[Destination (送信先)] では、Site-to-Site VPN 接続で使用される静的ルートを追加します。
[Target] では、仮想プライベートゲートウェイ ID を選択し、[Save] を選択します。

コンソールを使用してルート伝達を無効にするには

1. ナビゲーションペインで、[Route tables] (ルートテーブル) を選択します。
2. サブネットに関連付けられたルートテーブルを選択します。
3. [ルート伝播] タブで、[ルート伝達の編集] を選択します。仮想プライベートゲートウェイの [伝播] チェックボックスをオフにします。
4. [保存] を選択します。

コマンドラインまたは API を使用してルート伝達を有効にするには

- [EnableVgwRoutePropagation](#) (Amazon EC2 Query API)
- [enable-vgw-route-propagation](#) (AWS CLI)
- [Enable-EC2VgwRoutePropagation](#) (AWS Tools for Windows PowerShell)

コマンドラインまたは API を使用してルート伝達を無効にするには

- [DisableVgwRoutePropagation](#) (Amazon EC2 Query API)
- [disable-vgw-route-propagation](#) (AWS CLI)
- [Disable-EC2VgwRoutePropagation](#) (AWS Tools for Windows PowerShell)

(Transit Gateway) ルートテーブルにルートを追加します

Transit Gateway のルートテーブルの伝播を有効にした場合、VPN アタッチメントのルートは Transit Gateway のルートテーブルに伝播されます。詳細については、Amazon VPC Transit Gatewaysの「[ルーティング](#)」を参照してください。

VPC を Transit Gateway にアタッチし、VPC 内のリソースがカスタマーゲートウェイに到達できるようにするには、サブネットルートテーブルにルートを追加して、Transit Gateway を指すようにする必要があります。

ルートを VPC ルートテーブルに追加するには

1. ナビゲーションペインで、[ルートテーブル] を選択します。
2. VPC に関連付けられているルートテーブルを選択します。
3. [ルーター] タブで、[ルーター編集] を選択してください。
4. [Add Rule (ルートの追加)] を選択します。
5. [送信先] に、送信先の IP アドレス範囲を入力します。[Target (ターゲット)] で、Transit Gateway を選択します。
6. [Save changes] (変更の保存) をクリックします。

ステップ 4: セキュリティグループを更新する

ネットワークから VPC 内のインスタンスにアクセスするのを許可するには、セキュリティグループのルールを更新して、インバウンド SSH、RDP、および ICMP アクセスを有効にする必要があります。

セキュリティグループにルールを追加して、アクセスを有効にするには

1. ナビゲーションペインで、[セキュリティグループ] を選択します。
2. アクセスを許可する VPC 内のインスタンスのセキュリティグループを選択します。
3. [インバウンドルール] タブで、[インバウンドルールの編集] を選択します。
4. ネットワークからのインバウンド SSH、RDP、ICMP アクセスを許可するルール追加し、[Save] を選択します。詳細については、「Amazon VPC ユーザーガイド」の「[セキュリティグループの操作](#)」を参照してください。

ステップ 5: VPN 接続を作成する

カスタマーゲートウェイと、前に作成した仮想プライベートゲートウェイまたは Transit Gateway を組み合わせて VPN 接続を作成します。

VPN 接続を作成するには

1. ナビゲーションペインで、[Site-to-Site VPN 接続] を選択します。
2. [VPN 接続の作成] を選択します。

3. (オプション) [名前タグ] には、VPN 接続の名前を入力します。これにより、Name というキーと指定した値を含むタグが作成されます。
4. [Target gateway type] (ターゲットゲートウェイタイプ) で、[仮想プライベートゲートウェイ] または [Transit gateway] (転送ゲートウェイ) を選択します。次に、以前に作成した仮想プライベートゲートウェイまたは Transit Gateway を選択します。
5. [カスタマーゲートウェイ] で [既存] を選択し、[カスタマーゲートウェイ ID] から、前に作成したカスタマーゲートウェイを選択します。
6. カスタマーゲートウェイデバイスがボーダーゲートウェイプロトコル (BGP) をサポートしているかどうかに基づいて、ルーティングオプションのいずれかを選択します。
 - カスタマーゲートウェイデバイスが BGP をサポートしている場合は、[動的 (BGP が必要)] を選択します。
 - カスタマーゲートウェイデバイスが BGP をサポートしていない場合は、[静的] を選択します。[静的 IP プレフィックス] で、VPN 接続のプライベートネットワークのそれぞれの IP プレフィックスを指定します。
7. 事前共有キーストレージタイプを選択します。
 - 標準 — 事前共有キーは Site-to-Site VPN サービスに直接保存されます。
 - Secrets Manager — 事前共有キーは を使用して保存されます AWS Secrets Manager。Secrets Manager の詳細については、「[Secrets Manager を使用したセキュリティ機能の強化](#)」を参照してください。
8. ターゲットゲートウェイタイプが転送ゲートウェイの場合、[トンネル内部 IP バージョン] で、VPN トンネルが IPv4 トラフィックをサポートするか、IPv6 トラフィックをサポートするかを指定します。IPv6 トラフィックは、Transit Gateway の VPN 接続でのみサポートされます。
9. IP バージョン内でトンネルの IPv4 を指定した場合、オプションで、VPN トンネルを介した通信が許可されているカスタマーゲートウェイと AWS サイドの IPv4 CIDR 範囲を指定できます。デフォルトは 0.0.0.0/0 です。

IP バージョン内でトンネルに IPv6 を指定した場合、オプションで、VPN トンネルを介した通信が許可されているカスタマーゲートウェイと AWS サイドの IPv6 CIDR 範囲を指定できます。両方の範囲のデフォルトは ::/0 です。
10. [外部 IP アドレスタイプ] で、次のいずれかのオプションを選択します。
 - PublicIpv4 - (デフォルト) 外部トンネル IP に IPv4 アドレスを使用します。

- IPv6 - 外部トンネル IP に IPv6 アドレスを使用します。このオプションは、トランジットゲートウェイまたはクラウド WAN 上の VPN 接続でのみ使用できます。

11. (オプション) [トンネルオプション] では、トンネルごとに次の情報を指定できます。

- トンネル内部 IPv4 アドレスの 169.254.0.0/16 範囲からサイズ /30 の IPv4 CIDR ブロック。
- [トンネル内部 IP バージョン] で [IPv6] を指定した場合は、トンネル内部 IPv6 アドレスの fd00::/8 範囲から /126 の IPv6 CIDR ブロック。
- IKE 事前共有キー (PSK)。IKEv1 または IKEv2 バージョンがサポートされています。
- トンネルの詳細オプションを編集するには、[トンネルのオプションを編集する] を選択します。詳細については、「[VPN トンネルオプション](#)」を参照してください。

12. [VPN 接続の作成] を選択します。VPN 接続の作成には数分かかる場合があります。

コマンドラインまたは API を使用して VPN 接続を作成するには

- [CreateVpnConnection](#) (Amazon EC2 Query API)
- [create-vpn-connection](#) (AWS CLI)

IPv6 外部トンネル IP と IPv6 内部トンネル IP を使用して VPN 接続を作成する例:

```
aws ec2 create-vpn-connection --type ipsec.1 --transit-gateway-id
tgw-12312312312312312 --customer-gateway-id cgw-001122334455aabbcc --options
OutsideIPAddressType=IPv6,TunnelInsideIpVersion=ipv6,TunnelOptions=[{StartupAction=start},
{StartupAction=start}]
```

IPv6 外部トンネル IP と IPv4 内部トンネル IP を使用して VPN 接続を作成する例:

```
aws ec2 create-vpn-connection --type ipsec.1 --transit-gateway-id
tgw-12312312312312312 --customer-gateway-id cgw-001122334455aabbcc --options
OutsideIPAddressType=IPv6,TunnelInsideIpVersion=ipv4,TunnelOptions=[{StartupAction=start},
{StartupAction=start}]
```

- [New-EC2VpnConnection](#) (AWS Tools for Windows PowerShell)

ステップ 6: 設定ファイルをダウンロードする

VPN 接続を作成した後、サンプル設定ファイルをダウンロードして、カスタマーゲートウェイデバイスを設定できます。

Important

設定ファイルはほんの一例です。ユーザーの想定する VPN 接続設定とすべては一致しない場合があります。ほとんどの AWS リージョンで AES128, SHA1、および Diffie-Hellman グループ 2、AWS GovCloud リージョンで AES128, SHA2、および Diffie-Hellman グループ 14 の VPN 接続の最小要件を指定します。また、認証用の事前共有キーも指定します。追加のセキュリティアルゴリズム、Diffie-Hellman グループ、プライベート証明書、IPv6 トラフィックを活用するには、サンプル設定ファイルを変更する必要があります。

多くの一般的なカスタマーゲートウェイデバイスの設定ファイルに IKEv2 サポートが導入されており、時間の経過とともにファイルを追加していきます。IKEv2 をサポートする設定ファイルのリストは、「[AWS Site-to-Site VPN カスタマーゲートウェイデバイス](#)」を参照してください。

アクセス許可

からダウンロード設定画面を適切にロードするには AWS マネジメントコンソール、IAM ロールまたはユーザーに次の Amazon EC2 APIs のアクセス許可があることを確認する必要があります: `GetVpnConnectionDeviceTypes` および `GetVpnConnectionDeviceSampleConfiguration`。

コンソールを使用して設定ファイルをダウンロードするには

1. Amazon VPC コンソールの <https://console.aws.amazon.com/vpc/> を開いてください。
2. ナビゲーションペインで、[Site-to-Site VPN 接続] を選択します。
3. VPN 接続を選択してから、[設定をダウンロード] を選択します。
4. カスタマーゲートウェイデバイスに対応する [ベンダー]、[プラットフォーム]、[ソフトウェア] および [IKE バージョン] を選択します。デバイスが一覧にない場合は、[Generic (汎用)] を選択します。
5. [Download] を選択します。

コマンドラインまたは API を使用して、サンプル設定ファイルをダウンロードするには

- [GetVpnConnectionDeviceTypes](#) (Amazon EC2 API)
- [GetVpnConnectionDeviceSampleConfiguration](#) (Amazon EC2 クエリ API)
- [get-vpn-connection-device-types](#) (AWS CLI)
- [get-vpn-connection-device-sample-configuration](#) (AWS CLI)

ステップ 7: カスタマーゲートウェイデバイスを設定する

サンプル設定ファイルを使用して、カスタマーゲートウェイデバイスを設定します。カスタマーゲートウェイデバイスは、VPN 接続のお客様側の物理アプライアンスまたはソフトウェアアプライアンスです。詳細については、「[AWS Site-to-Site VPN カスタマーゲートウェイデバイス](#)」を参照してください。

AWS Site-to-Site VPN アーキテクチャシナリオ

次に、1 つ以上のカスタマーゲートウェイデバイスを使用して複数の VPN 接続を作成するシナリオを示します。

同じカスタマーゲートウェイデバイスを使用した複数の VPN 接続

同じカスタマーゲートウェイデバイスを使用して、オンプレミスの場所から他の VPC に追加の VPN 接続を作成できます。それらの VPN 接続ごとに同じカスタマーゲートウェイ IP アドレスを再利用できます。

単一の仮想プライベートゲートウェイへの複数のカスタマーゲートウェイデバイス (Site-to-Site VPN CloudHub)

複数のカスタマーゲートウェイデバイスから。単一の仮想プライベートゲートウェイに対して、複数の VPN 接続を確立できます。これにより、複数のロケーションを AWS VPN CloudHub に接続できます。詳細については、「[VPN CloudHub を使用した AWS Site-to-Site VPN 接続間の安全な通信](#)」を参照してください。複数の地理的ロケーションにカスタマーゲートウェイデバイスがある場合、各デバイスは、ロケーションに固有の一意的 IP 範囲のセットをアドバタイズする必要があります。

2 番目のカスタマーゲートウェイデバイスを使用した冗長 VPN 接続

カスタマーゲートウェイデバイスが使用できなくなった場合に接続が失われるのを防ぐために、2 番目のカスタマーゲートウェイデバイスを使用して、2 番目の VPN 接続を設定できます。詳細については、「[フェイルオーバー用の冗長 AWS Site-to-Site VPN 接続](#)」を参照してください。1 つの場所に冗長なカスタマーゲートウェイデバイスを確認した場合は、両方のデバイスが同じ IP 範囲をアドバタイズする必要があります。

Site-to-Site VPN の一般的なアーキテクチャは以下のとおりです。

- [単一および複数の VPN 接続](#)
- [the section called “冗長 VPN 接続”](#)
- [VPN CloudHub を使用した VPN 接続間の安全な通信](#)

AWS Site-to-Site VPN 単一および複数の VPN 接続の例

次の図に単一および複数の Site-to-Site VPN 接続を示します。

例

- [単一の Site-to-Site VPN 接続](#)
- [トランジットゲートウェイを使用した単一の Site-to-Site VPN 接続](#)
- [複数の Site-to-Site VPN 接続](#)
- [トランジットゲートウェイを使用した複数の Site-to-Site VPN 接続](#)
- [との Site-to-Site VPN 接続 Direct Connect](#)
- [Direct Connect とのプライベート IP Site-to-Site VPN 接続](#)

単一の Site-to-Site VPN 接続

VPC には仮想プライベートゲートウェイが関連付けられていて、オンプレミス (リモート) ネットワークにはカスタマーゲートウェイが使用されています。カスタマーゲートウェイデバイスは、VPN 接続を有効にするように設定する必要があります。VPC ルートテーブルを更新して、VPC からユーザーネットワークに向けてのトラフィックが仮想プライベートゲートウェイに流れるようにします。

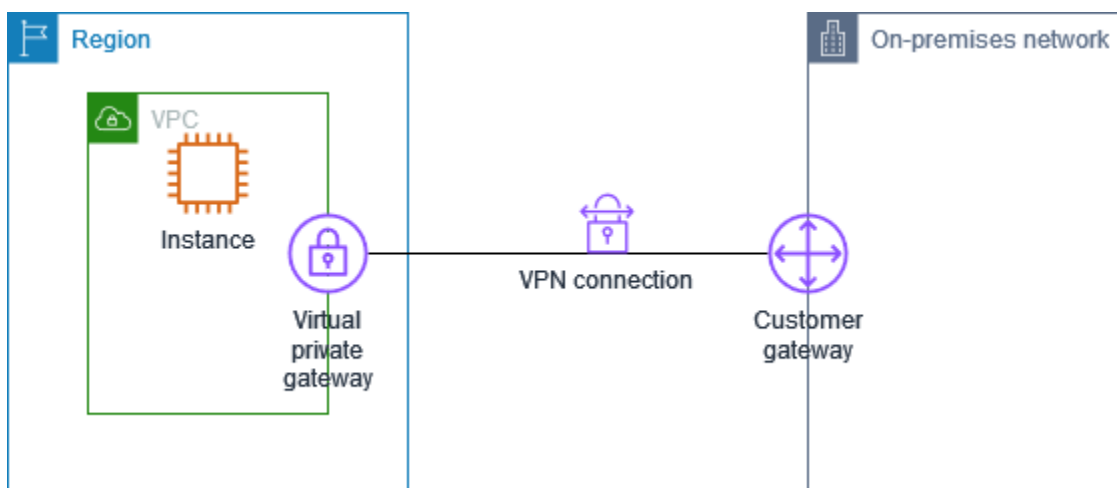

このシナリオを設定するステップについては、「[の使用を開始する AWS Site-to-Site VPN](#)」を参照してください。

トランジットゲートウェイを使用した単一の Site-to-Site VPN 接続

VPC にはトランジットゲートウェイがアタッチされていて、オンプレミス (リモート) ネットワークにはカスタマーゲートウェイデバイスが使用されています。カスタマーゲートウェイデバイスは、VPN 接続を有効にするように設定する必要があります。VPC ルートテーブルを更新して、VPC からユーザーネットワークに向けてのトラフィックがトランジットゲートウェイに流れるようにする必要があります。

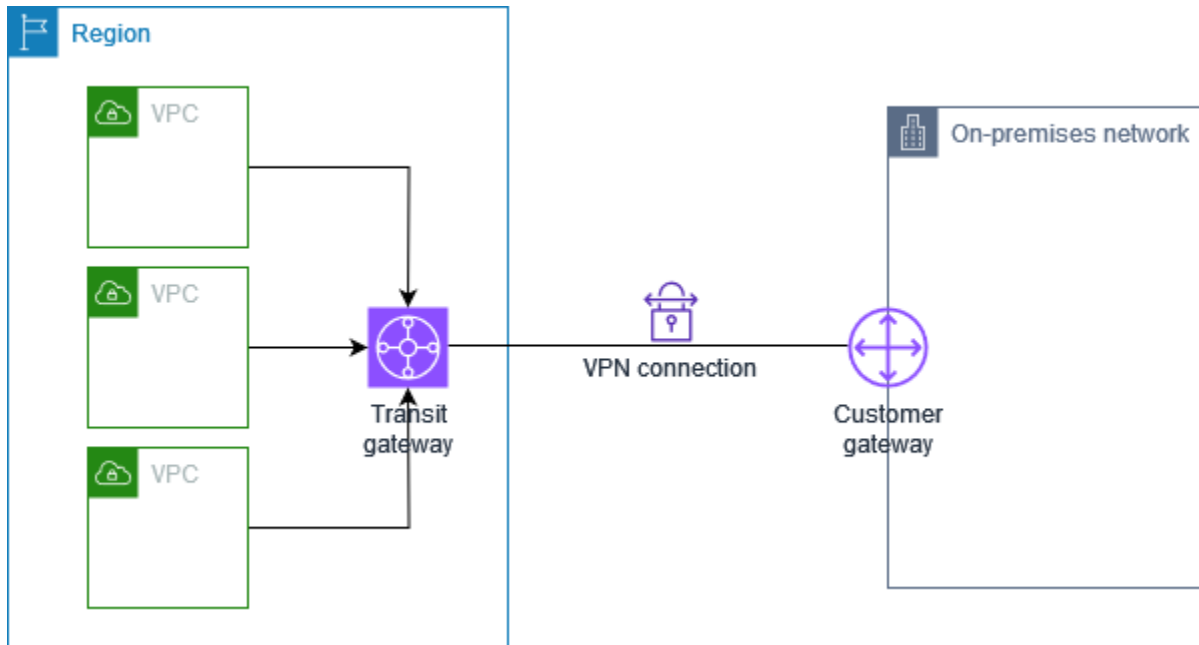

このシナリオを設定するステップについては、「[の使用を開始する AWS Site-to-Site VPN](#)」を参照してください。

複数の Site-to-Site VPN 接続

VPC には仮想プライベートゲートウェイがアタッチされていて、複数のオンプレミスの場所への複数の Site-to-Site VPN 接続があります。ルーティングを設定して、VPC からユーザーネットワークに向けてのトラフィックが仮想プライベートゲートウェイにルーティングされるようにします。

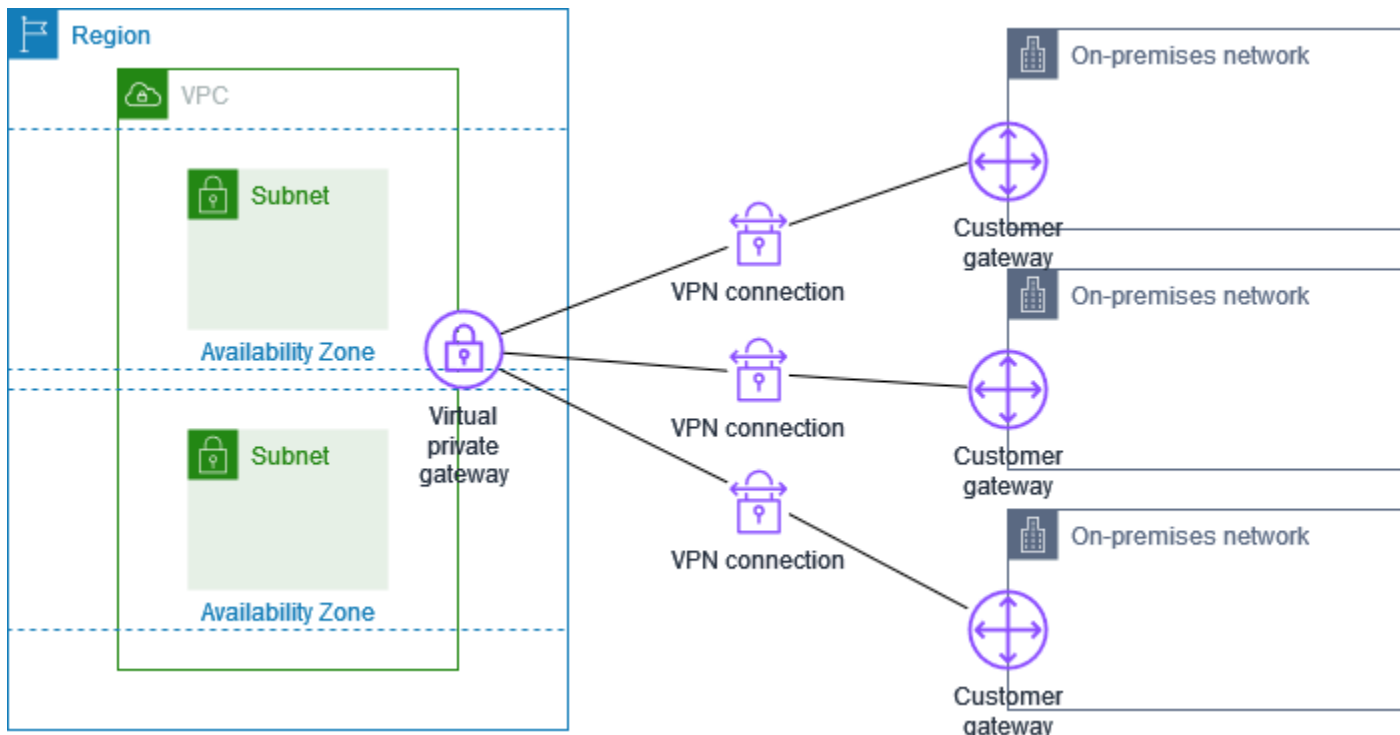

単一の VPC に対して複数の Site-to-Site VPN 接続を作成する場合、2 番目のカスタマーゲートウェイを設定して、外部にある同一の場所への冗長な接続を作成できます。詳細については、「[フェイルオーバー用の冗長 AWS Site-to-Site VPN 接続](#)」を参照してください。

このシナリオを使用して、複数の地理的位置への Site-to-Site VPN 接続を作成し、サイト間の安全な通信を提供することもできます。詳細については、「[VPN CloudHub を使用した AWS Site-to-Site VPN 接続間の安全な通信](#)」を参照してください。

トランジットゲートウェイを使用した複数の Site-to-Site VPN 接続

VPC にはトランジットゲートウェイがアタッチされていて、複数のオンプレミスの場所への複数の Site-to-Site VPN 接続があります。ルーティングを設定して、VPC からユーザーネットワークに向けてのトラフィックがトランジットゲートウェイにルーティングされるようにします。

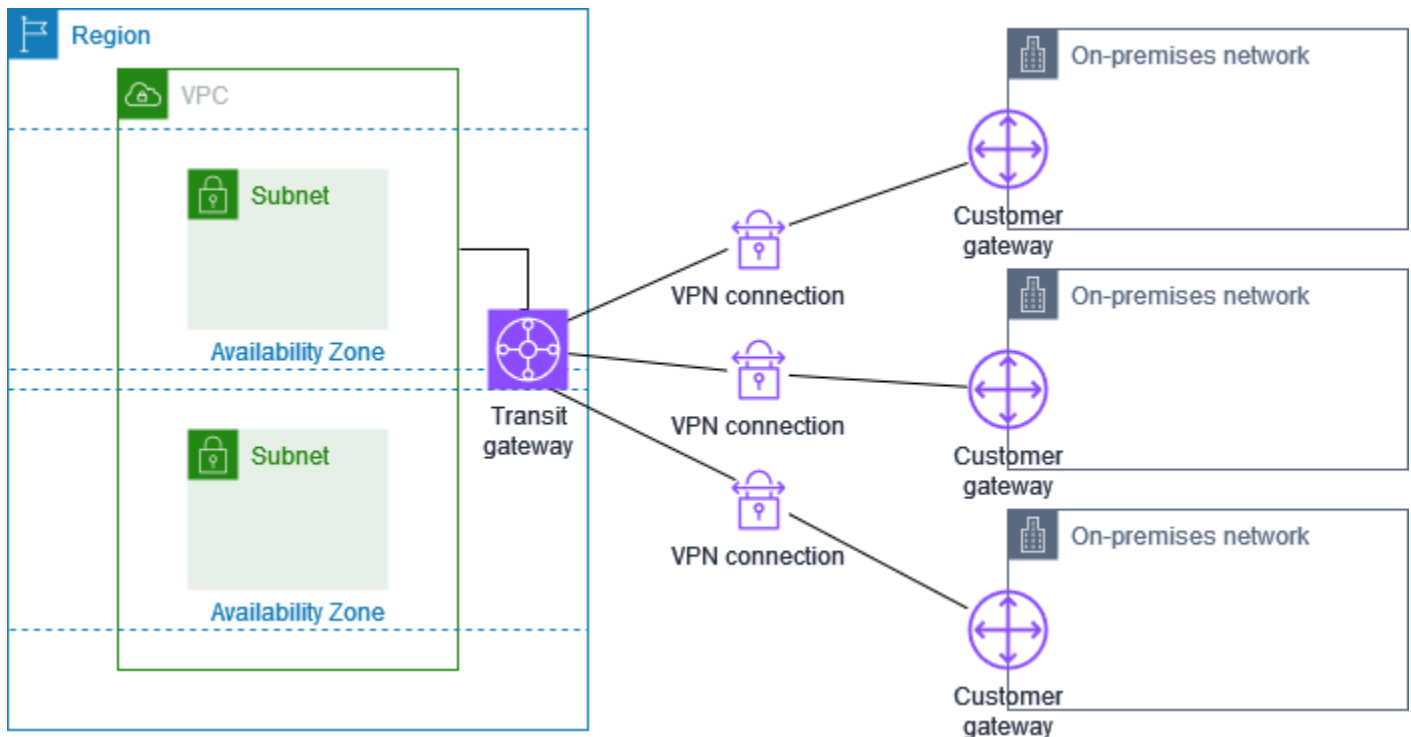

1つのトランジットゲートウェイに対して複数の Site-to-Site VPN 接続を作成する場合、2 番目のカスタマーゲートウェイを設定して、外部にある同一の場所への冗長な接続を作成できます。

このシナリオを使用して、複数の地理的位置への Site-to-Site VPN 接続を作成し、サイト間の安全な通信を提供することもできます。

との Site-to-Site VPN 接続 Direct Connect

VPC には仮想プライベートゲートウェイがアタッチされており、経由でオンプレミス (リモート) ネットワークに接続します。AWS Direct Connect Direct Connect パブリック仮想インターフェイスを設定して、仮想プライベートゲートウェイを介してネットワークとパブリック AWS リソース間の専用ネットワーク接続を確立できます。VPC からのネットワークへのトラフィックが仮想プライベートゲートウェイと Direct Connect 接続にルーティングされるように、ルーティングを設定します。

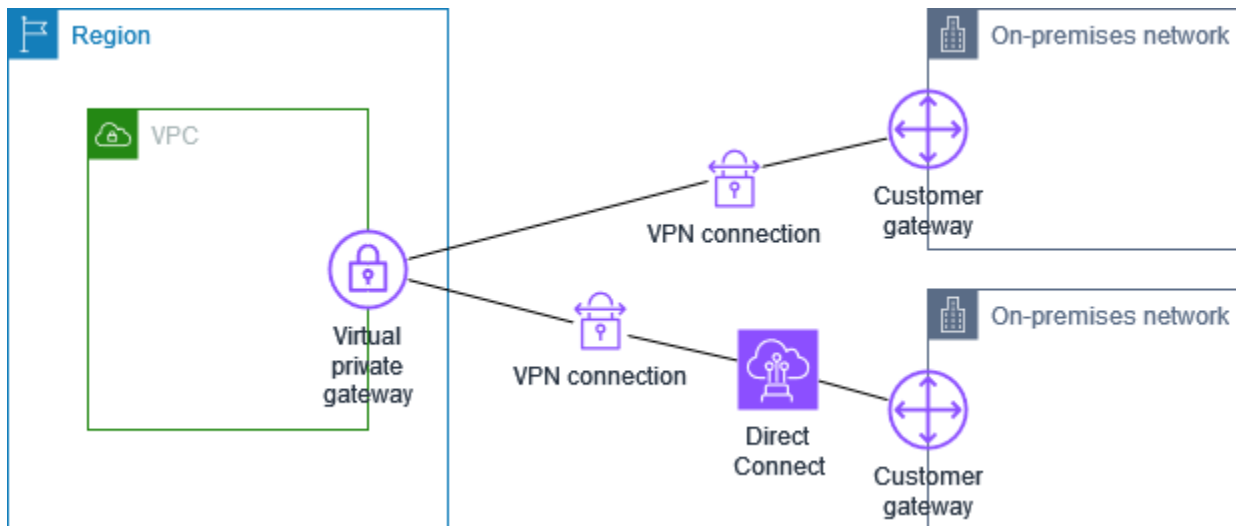

Direct Connect と VPN 接続の両方が同じ仮想プライベートゲートウェイに設定されている場合、オブジェクトを追加または削除すると、仮想プライベートゲートウェイが「アタッチ中」状態になる場合があります。これは、中断とパケット損失を最小限に抑えるために、Direct Connect と VPN 接続を切り替える内部ルーティングに変更が加えられようとしていることを示しています。これが完了すると、仮想プライベートゲートウェイは「アタッチ済み」状態に戻ります。

Direct Connect とのプライベート IP Site-to-Site VPN 接続

プライベート IP Site-to-Site VPN を使用すると、パブリック IP アドレスを使用せずに、オンプレミスネットワークと AWS 間の Direct Connect トラフィックを暗号化できます。Direct Connect 経由のプライベート IP VPN は、AWS とオンプレミスネットワーク間のトラフィックを安全かつプライベートに確保し、お客様は規制およびセキュリティの義務を遵守できます。

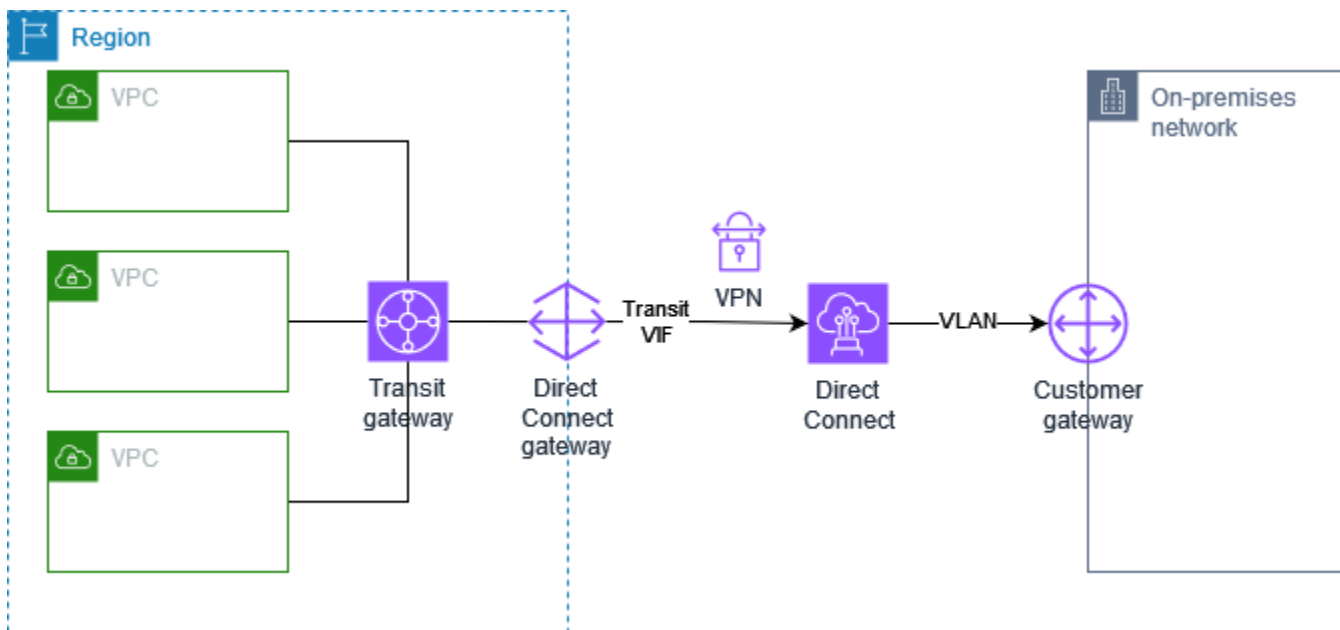

詳細については、ブログ記事「[Introducing AWS Site-to-Site VPN Private IP VPNs](#)」を参照してください。

VPN CloudHub を使用した AWS Site-to-Site VPN 接続間の安全な通信

複数の AWS Site-to-Site VPN 接続がある場合は、AWS VPN CloudHub を使用してサイト間の安全な通信を提供できます。これで、サイトは VPC のリソースのみではなく、相互に通信できます。VPN CloudHub は、VPC の有無にかかわらず使用できるシンプルなハブアンドスポークモデルで動作します。この設計は、複数のブランチオフィスと既存のインターネット接続があり、これらのサイト間でプライマリ接続またはバックアップ接続を実現するために、便利でコストを抑えられる可能性のあるハブアンドスポークモデルを実装したいと考えている場合に適しています。

概要:

VPN CloudHub アーキテクチャを次の図に示します。破線は、VPN 接続を介してルーティングされるリモートサイト間のネットワークトラフィックを示しています。サイト間で IP 範囲が重複することは許可されません。

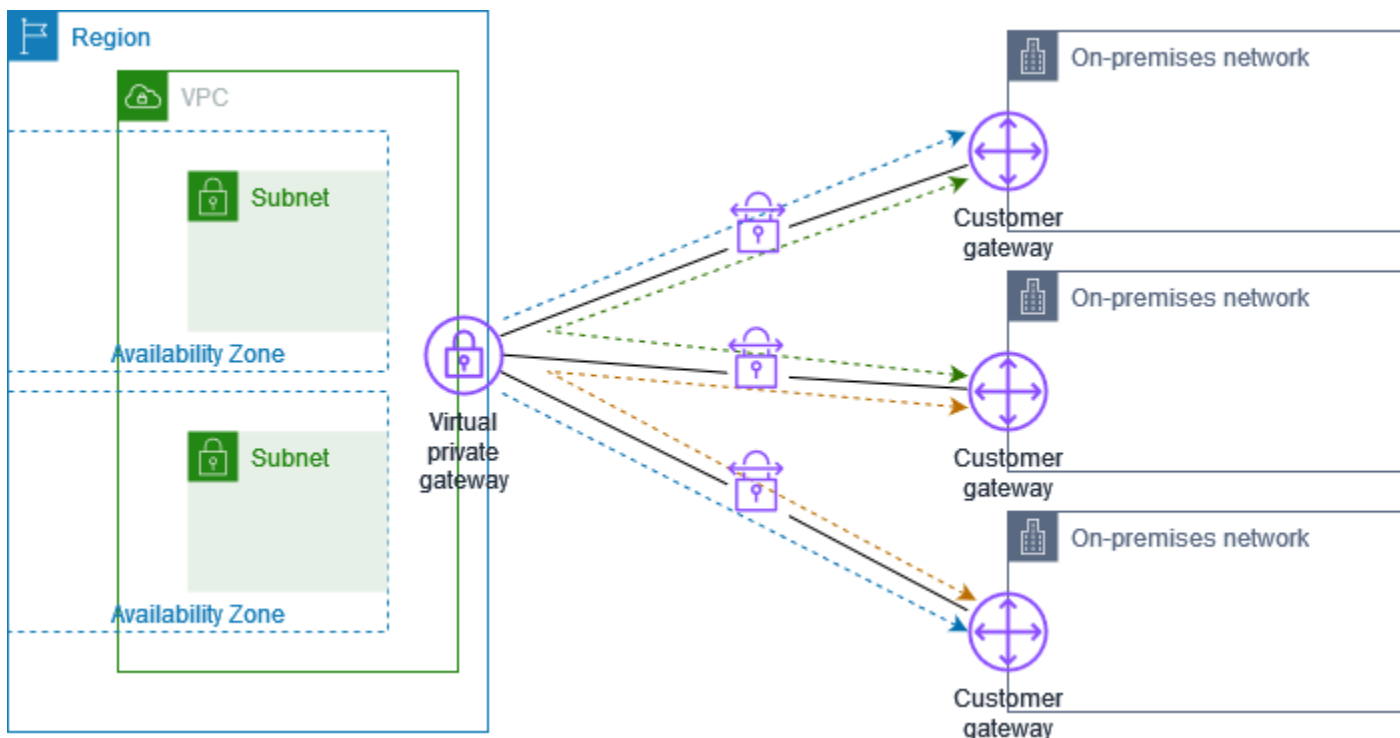

このシナリオでは、次の操作を行います。

1. 単一の仮想プライベートゲートウェイを作成します。

2. ゲートウェイのパブリック IP アドレスを持つ複数のカスタマーゲートウェイを作成します。カスタマーゲートウェイの一意のボーダーゲートウェイプロトコル (BGP) 自律システム番号 (ASN) を使用する必要があります。
3. 各カスタマーゲートウェイから一般的な仮想プライベートゲートウェイに動的にルーティングされる Site-to-Site VPN 接続を作成します。
4. 仮想プライベートゲートウェイにサイト固有のプレフィックス (10.0.0.0/24、10.0.1.0/24 など) をアドバタイズするように、カスタマーゲートウェイデバイスを設定します。これらのルーティングアドバタイズメントが受信され、各 BGP ピアに再アドバタイズされることで、サイト間でのデータの送受信が可能になります。これを行うには、Site-to-Site VPN 接続の VPN 設定ファイルでネットワークステートメントを使用します。ネットワークステートメントは、使用するルーターの種類によって少し違いがあります。
5. サブネットルートテーブルのルートを設定して、VPC のインスタンスがサイトと通信できるようにします。詳細については、「[\(仮想プライベートゲートウェイ\) ルートテーブルでルート伝播を有効にする](#)」を参照してください。ルートテーブルに集約ルート (10.0.0.0/16 など) を設定できます。カスタマーゲートウェイデバイスと仮想プライベートゲートウェイ間により具体的なプレフィックスを使用します。

仮想プライベートゲートウェイ Direct Connect への接続を使用するサイトは、AWS VPN CloudHub の一部にすることもできます。例えば、ニューヨーク本社で VPC への Direct Connect 接続を確立しながら、ブランチオフィスで VPC への Site-to-Site VPN 接続を使用できます。ロサンゼルスとマイアミのブランチオフィスは、AWS VPN CloudHub を使用して、相互に、および本社との間でデータを送受信できます。

料金

AWS VPN CloudHub を使用するには、一般的な Amazon VPC Site-to-Site VPN 接続料金を支払います。各 VPN が仮想プライベートゲートウェイに接続されている間は、1 時間ごとに接続料金が発生します。AWS VPN CloudHub を使用してあるサイトから別のサイトにデータを送信する場合、サイトから仮想プライベートゲートウェイにデータを送信するコストはかかりません。仮想プライベートゲートウェイからエンドポイントに中継されるデータに対しては、標準の AWS データ転送料金のみがかかります。

たとえば、ロサンゼルスとニューヨークのそれぞれにサイトがあり、両方のサイトに、仮想プライベートゲートウェイへの Site-to-Site VPN 接続が存在する場合は、Site-to-Site VPN 接続ごとに支払いが発生します (0.05 USD/時間の場合、合計 0.10 USD/時間)。また、各 Site-to-Site VPN 接続を通過するロサンゼルスからニューヨーク (およびその逆) に送信するすべてのデータの標準 AWS データ転送料金を支払います。Site-to-Site VPN 接続を介して仮想プライベートゲートウェイに送信され

るネットワークトラフィックは無料ですが、Site-to-Site VPN 接続を介して仮想プライベートゲートウェイからエンドポイントに送信されるネットワークトラフィックは、標準の AWS データ転送レートで請求されます。

詳細については、「[Site-to-Site VPN 接続料金](#)」を参照してください。

フェイルオーバー用の冗長 AWS Site-to-Site VPN 接続

カスタマーゲートウェイデバイスが使用できなくなった場合に接続が失われるのを防ぐために、2 番目のカスタマーゲートウェイデバイスを追加して、VPC および仮想プライベートゲートウェイへの 2 番目の Site-to-Site VPN 接続を設定できます。冗長な VPN 接続とカスタマーゲートウェイデバイスを使用すれば、1 つのデバイスでメンテナンスを実行しながら、2 番目の VPN 接続を通してトラフィックの送信を継続することができます。

2 つの VPN 接続は、以下の図のようになります。各 VPN 接続には、独自のトンネルと独自のカスタマーゲートウェイがあります。

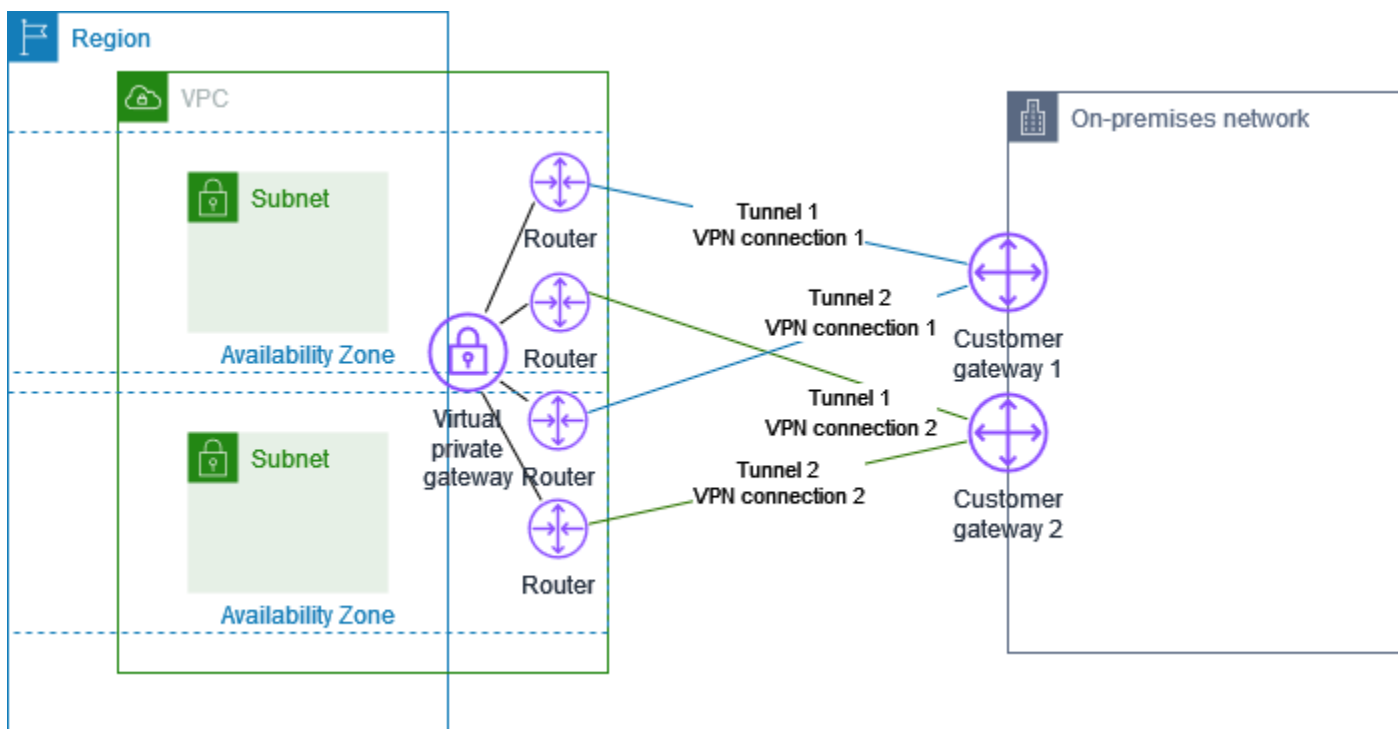

このシナリオでは、次の操作を行います。

- 同じ仮想プライベートゲートウェイを使用し、新しいカスタマーゲートウェイを作成して、2 番目の Site-to-Site VPN 接続をセットアップします。2 番目の Site-to-Site VPN 接続用カスタマーゲートウェイの IP アドレスは、パブリックにアクセス可能である必要があります。

- 2つ目のカスタマーゲートウェイデバイスを設定します。どちらのデバイスも、同じ IP 範囲を仮想プライベートゲートウェイにアドバタイズする必要があります。当社は BGP ルーティングを使用してトラフィックのパスを特定しています。1つのカスタマーゲートウェイデバイスが失敗した場合、仮想プライベートゲートウェイが、すべてのトラフィックを動作中のカスタマーゲートウェイデバイスに送信します。

動的にルーティングされる Site-to-Site VPN 接続では、ボーダーゲートウェイプロトコル (BGP) を使用して、カスタマーゲートウェイと仮想プライベートゲートウェイ間で情報をルーティングします。静的にルーティングされる Site-to-Site VPN 接続では、カスタマーゲートウェイのユーザー側でリモートネットワークの静的ルートを入力する必要があります。BGP でアドバタイズされ、静的に入力されたルート情報によって、双方のゲートウェイで使用可能なトンネルが判別され、障害発生時にトラフィックが再ルーティングされます。BGP (使用可能な場合) で提供されるルーティング情報を使用して使用可能なパスを選択するようネットワークを設定することをお勧めします。正確な設定はネットワークのアーキテクチャーによって異なります。

カスタマーゲートウェイと Site-to-Site VPN 接続の作成および設定の詳細については、「[の使用を開始する AWS Site-to-Site VPN](#)」を参照してください。

AWS Site-to-Site VPN カスタマーゲートウェイデバイス

カスタマーゲートウェイデバイスは、オンプレミスネットワーク (Site-to-Site VPN 接続のユーザー側) で所有または管理している物理アプライアンスまたはソフトウェアアプライアンスです。ユーザーまたはネットワーク管理者は、Site-to-Site VPN 接続で動作するようにデバイスを設定する必要があります。

次の図は、ネットワーク、カスタマーゲートウェイデバイス、および VPC にアタッチされている仮想プライベートゲートウェイへの VPN 接続を示しています。カスタマーゲートウェイと仮想プライベートゲートウェイ間の 2 つの線は、VPN 接続のトンネルを表しています。内にデバイス障害が発生した場合 AWS、VPN 接続は自動的に 2 番目のトンネルにフェイルオーバーされ、アクセスが中断されることはありません。は、VPN 接続の定期メンテナンス AWS も随時実行します。これにより、VPN 接続の 2 つのトンネルのいずれかが一時的に無効になる場合があります。詳細については、「[AWS Site-to-Site VPN トンネルエンドポイントの置き換え](#)」を参照してください。したがって、カスタマーゲートウェイデバイスを設定するときは、両方のトンネルを使用するように設定することが重要です。

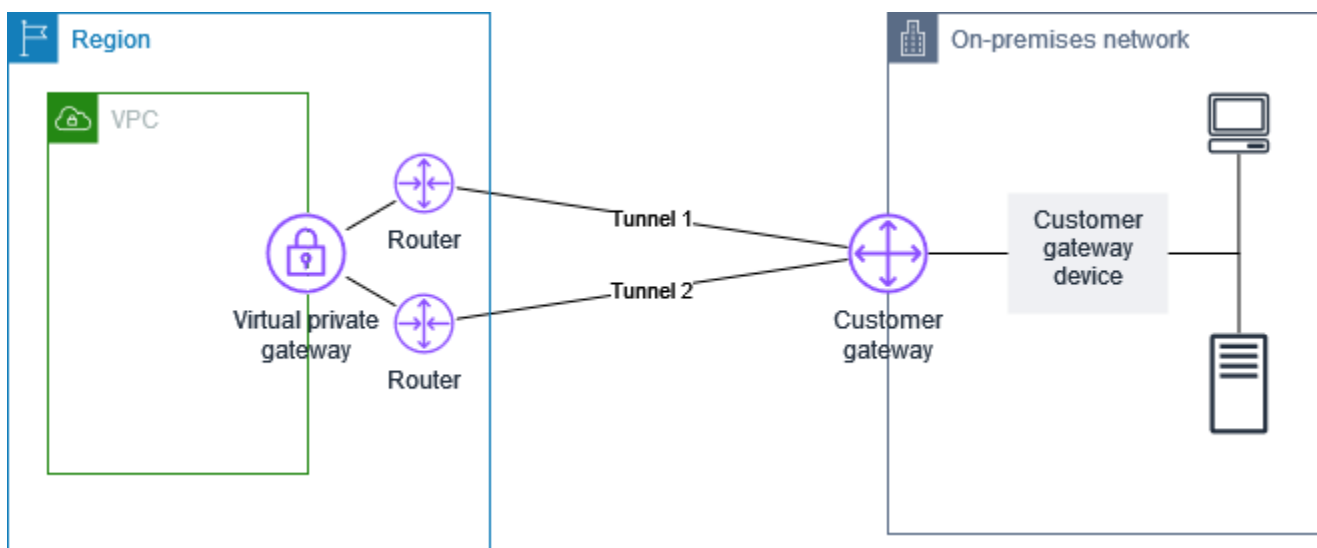

VPN 接続を設定するステップについては、「[の使用を開始する AWS Site-to-Site VPN](#)」を参照してください。このプロセス中に、でカスタマーゲートウェイリソースを作成します。このリソースは AWS、パブリック IP アドレスなど、デバイス AWS に関する情報を に提供します。詳細については、「[AWS Site-to-Site VPN 接続のカスタマーゲートウェイのオプション](#)」を参照してください。のカスタマーゲートウェイリソース AWS は、カスタマーゲートウェイデバイスを設定または作成しません。このデバイスは、自分で設定する必要があります。

[AWS Marketplace](#) でソフトウェア VPN アプライアンスを検索することもできます。

AWS Site-to-Site VPN カスタマーゲートウェイデバイスの要件

AWS は、ダウンロード可能な設定ファイルを提供する Site-to-Site VPN カスタマーゲートウェイデバイスを多数サポートしています。サポートされているデバイスのリスト、および設定ファイルをダウンロードする手順については、「[静的および動的ルーティング設定ファイル](#)」を参照してください。

このセクションでは、サポート対象デバイスの一覧にないデバイスを使用している場合に、そのデバイスを使用して Site-to-Site VPN 接続を確立するために満たす必要のあるデバイスの要件について説明します。

カスタマーゲートウェイデバイスの設定には、4 つの主要部分があります。次の記号は、構成の各部分を表しています。

IKE	インターネットキー交換 (IKE) セキュリティアソシエーション。IPsec セキュリティアソシエーションを確立するために使用されるキーの交換に必要です。
IPsec	IPsec セキュリティアソシエーション。これは、トンネルの暗号化、認証などを処理します。
Tunnel	トンネルインターフェイス。トンネルを通じて送受信されるトラフィックを受け取ります。
BGP	(オプション) Border Gateway Protocol (BGP) ピア接続。BGP を使用するデバイスの場合、カスタマーゲートウェイデバイスと仮想プライベートゲートウェイ間でルートを交換します。

次の表は、カスタマーゲートウェイデバイスの要件、関連する RFC (参照用)、および要件に関するコメントの一覧です。

各 VPN 接続は 2 つの個別のトンネルで構成されています。各トンネルには、IKE セキュリティアソシエーション、IPsec セキュリティアソシエーション、および BGP ピア接続が含まれています。トンネルごとに 1 つの一意のセキュリティアソシエーション (SA) ペア (受信用に 1 つと送信用に 1 つ) に制限されるため、2 つのトンネルで合計 2 つの一意の SA ペア (4 つの SA) になります。一部のデバイスは、ポリシーベースの VPN を使用して、ACL エントリと同数の SA を作成します。そのため、不要なトラフィックを許可しないように、ルールを統合してからフィルタリングする必要がある場合があります。

デフォルトでは、トラフィックが生成され、VPN 接続のユーザー側から IKE ネゴシエーションが開始されると、VPN トンネルが開始されます。代わりに、接続の AWS 側から IKE ネゴシエーションを開始するように VPN 接続を設定できます。詳細については、「[AWS Site-to-Site VPN トンネル開始オプション](#)」を参照してください。

VPN エンドポイントはキー再生成をサポートしており、カスタマーゲートウェイデバイスが再ネゴシエーショントラフィックを送信しなくなってフェーズ 1 の期限が切れそうになると、再ネゴシエーションを開始できます。

要件	RFC	コメント
IKE セキュリティアソシエーションを確立する <div style="background-color: #FFD700; padding: 2px 5px; display: inline-block;">IKE</div>	RFC 2409 RFC 7296	<p>IKE セキュリティの関連付けは、<code>ガオーセンティケーター</code> AWS Private Certificate Authority として使用する事前共有キーまたはプライベート証明書を使用して、仮想プライベートゲートウェイとカスタマーゲートウェイデバイス間で最初に確立されます。IKE は確立されると、一時キーをネゴシエートして今後の IKE メッセージを保護します。暗号化パラメータや認証パラメータなど、パラメータ間で完全な合意が必要です。</p> <p>で VPN 接続を作成するとき AWS、トンネルごとに独自の事前共有キーを指定するか、で AWS 生成できます。または、を使用してカスタマーゲートウェイデバイス AWS Private Certificate Authority に使用するプライベート証明書を指定することもできます。VPN トンネルの設定の詳細については、「AWS Site-to-Site VPN 接続のトンネルオプション」を参照してください。</p> <p>IKEv1 および IKEv2 バージョンがサポートされています。</p> <p>メインモードは IKEv1 でのみサポートされています。</p> <p>Site-to-Site VPN サービスは、ルートベースのソリューションです。ポリシーベースの設定を使用する</p>

要件	RFC	コメント
		<p>場合は、設定を 1 つのセキュリティアソシエーション (SA) に制限する必要があります。</p>
<p>トンネルモードで IPsec セキュリティアソシエーションを確立する</p> <p>IPsec</p>	<p>RFC 4301</p>	<p>IKE の一時キーを使用すると、IPsec セキュリティアソシエーション (SA) を形成するために、仮想プライベートゲートウェイとカスタマーゲートウェイデバイス間でキーが確立されます。この SA を使用して、ゲートウェイ間のトラフィックの暗号化および暗号化の解除を行います。IPsec SA 内のトラフィックの暗号化に使用される一時キーは、通信の機密性を確保するために、定期的なローテーションで IKE によって自動的に変更されます。</p>
<p>AES 128 ビット暗号化または AES 256 ビット暗号化関数を使用する</p>	<p>RFC 3602</p>	<p>この暗号化機能は、IKE と IPsec の両方のセキュリティアソシエーションでプライバシーを確保するために使用されます。</p>
<p>SHA-1 または SHA-2 (256) ハッシュ関数を使用する</p>	<p>RFC 2404</p>	<p>このハッシュ関数は、IKE と IPsec の両方のセキュリティアソシエーションを認証するために使用されます。</p>
<p>Diffie-Hellman Perfect Forward Secrecy を使用する。</p>	<p>RFC 2409</p>	<p>IKE は、カスタマーゲートウェイデバイスと仮想プライベートゲートウェイ間のすべての通信を保護するために、Diffie-Hellman を使用して一時キーを確立します。</p> <p>以下のグループがサポートされます。</p> <ul style="list-style-type: none"> フェーズ 1 グループ: 2、14 ~ 24 フェーズ 2 グループ: 2、5、14 ~ 24

要件	RFC	コメント
(動的にルーティングされた VPN 接続) IPsec Dead Peer Detection を使用する	RFC 3706	Dead Peer Detection を使用すると、VPN デバイスは、ネットワークの状態によりインターネットでのパケット配信が妨げられていることをすばやく特定できます。この場合、ゲートウェイはセキュリティアソシエーションを削除し、新しいアソシエーションを作成しようとしています。このプロセス中、可能であれば、代替の IPsec トンネルが使用されます。
(動的にルーティングされた VPN 接続) トンネルを論理インターフェイスにバインドする (ルートベースの VPN)	なし	デバイスは、IPsec トンネルを論理インターフェイスにバインドできる必要があります。論理インターフェイスには、仮想プライベートゲートウェイへの BGP ピア接続を確立するために使用される IP アドレスが含まれています。この論理インターフェイスは、追加のカプセル化 (たとえば、GRE、IP in IP) を実行しないでください。インターフェイスは、1399 バイトの最大送信単位 (MTU) に設定する必要があります。
(動的にルーティングされた VPN 接続) BGP ピア接続を確立する	RFC 4271	BGP は、カスタマーゲートウェイデバイスと BGP を使用するデバイスの仮想プライベートゲートウェイ間でルートを交換するために使用されます。すべての BGP トラフィックは、IPsec Security Association を通じて暗号化され、送信されます。BGP は、両方のゲートウェイが IPsec SA を通じて到達可能な IP プレフィックスを交換するために必要です。

Tunnel

BGP

AWS VPN 接続は、パス MTU 検出 ([RFC 1191](#)) をサポートしていません。

カスタマーゲートウェイデバイスとインターネット間にファイアウォールがある場合は、「[AWS Site-to-Site VPN カスタマーゲートウェイデバイスのファイアウォールルール](#)」を参照してください。

AWS Site-to-Site VPN カスタマーゲートウェイデバイスのベストプラクティス

IKEv2 を使用する

Site-to-Site VPN 接続に IKEv2 を使用することを強くお勧めします。IKEv2 は、IKEv1 よりもシンプルで堅牢、安全なプロトコルです。カスタマーゲートウェイデバイスが IKEv2 をサポートしていない場合にのみ、IKEv1 を使用してください。IKEv1 と IKEv2 の違いの詳細については、「[RFC7296 の付録 A](#)」を参照してください。

パケットの [フラグメント化しない] フラグをリセットする

一部のパケットには、フラグメント化しない (DF) と呼ばれるフラグがあり、パケットがフラグメント化されないように指示することができます。パケットにフラグが設定されていれば、ゲートウェイは ICMP Path MTU Exceeded メッセージを生成します。場合によっては、これらの ICMP メッセージを処理し、各パケットで送信されるデータの量を削減するための適切な仕組みがアプリケーションに備わっていません。一部の VPN デバイスでは、必要に応じて DF フラグをオーバーライドし、無条件でパケットをフラグメント化できます。カスタマーゲートウェイデバイスにこの機能がある場合は、必要に応じてこの機能を使用することをお勧めします。詳細については「[RFC 791](#)」を参照してください。

暗号化前に IP パケットをフラグメント化する

Site-to-Site VPN 接続経由で送信されるパケットが MTU サイズを超える場合は、フラグメント化する必要があります。パフォーマンスの低下を避けるため、パケットが暗号化される前に、パケットをフラグメント化するようにカスタマーゲートウェイデバイスを設定することをお勧めします。Site-to-Site VPN は、フラグメント化されたパケットを次の宛先に転送する前に再アSEMBルし、AWS ネットワークを通過する packet-per-second フローを増やします。詳細については「[RFC 4459](#)」を参照してください。

送信先ネットワークのパケットサイズが MTU を超えないようにする

Site-to-Site VPN は、次の送信先に転送する前にカスタマーゲートウェイデバイスから受信したフラグメント化されたパケットを再アSEMBルするため、これらのパケットが次に転送される送信先ネットワークでは、オーバーなどのパケットサイズ/MTU に関する考慮事項や Direct Connect、Radius などの特定のプロトコルに関する考慮事項がある場合があります。

使用中のアルゴリズムに従って MTU および MSS サイズを調整する

多くの場合、TCP パケットは IPsec トンネル間で最も一般的なタイプのパケットです。Site-to-Site VPN は 1446 バイトの最大伝送ユニット (MTU) と 1406 バイトの対応する最大セグメントサイズ (MSS) をサポートします。ただし、暗号化アルゴリズムにはさまざまなヘッダーサイズがあり、これらの最大値を達成できない可能性があります。フラグメンテーションを回避して最適なパフォーマンスを得るには、使用するアルゴリズムに基づいて MTU と MSS を設定することをお勧めします。

次の表を使用して、フラグメンテーションを回避し、最適なパフォーマンスを実現するように MTU/ MSS を設定します。

暗号化アルゴリズム	ハッシュ生成アルゴリズム	NAT トランパサル	MTU	MSS (IPv4)	MSS (IPv6-in-IPv4)
AES-GCM-16	該当なし	無効	1446	1406	1386
AES-GCM-16	該当なし	有効	1438	1398	1378
AES-CBC	SHA1/SHA2-256	無効	1438	1398	1378
AES-CBC	SHA1/SHA2-256	有効	1422	1382	1362
AES-CBC	SHA2-384	無効	1422	1382	1362
AES-CBC	SHA2-384	有効	1422	1382	1362
AES-CBC	SHA2-512	無効	1422	1382	1362
AES-CBC	SHA2-512	有効	1406	1366	1346

Note

AES-GCM アルゴリズムは暗号化と認証の両方をカバーするため、MTU に影響する明確な認証アルゴリズムの選択はありません。

IKE の一意の ID を無効にする

一部のカスタマーゲートウェイデバイスは、トンネル設定ごとに最大1つのフェーズ1セキュリティ関連付けが存在するようにする設定をサポートしています。この設定により、VPNピア間でフェーズ2の状態が一致しない可能性があります。カスタマーゲートウェイデバイスがこの設定をサポートしている場合は、無効にすることをお勧めします。

AWS Site-to-Site VPN カスタマーゲートウェイデバイスのファイアウォールルール

カスタマーゲートウェイデバイスをエンドポイントに接続する IPsec トンネルのエンドポイントとして使用する静的 IP アドレスが必要です。AWS Site-to-Site VPN ファイアウォールが AWS とカスタマーゲートウェイデバイスの間にある場合、IPsec トンネルを確立するために、次の表のルールを設定する必要があります。AWS側の IP アドレスは設定ファイルにあります。

インバウンド (インターネットから)

入カールール I1

[Source IP] (送信元 IP)	Tunnel1 外部 IP
送信先 IP	カスタマーゲートウェイ
プロトコル	UDP
ソースポート	500
送信先	500

入カールール I2

[Source IP] (送信元 IP)	Tunnel2 外部 IP
送信先 IP	カスタマーゲートウェイ
プロトコル	UDP
ソースポート	500
発信先ポート	500

入カールール I3

[Source IP] (送信元 IP)	Tunnel1 外部 IP
送信先 IP	カスタマーゲートウェイ
プロトコル	IP 50 (ESP)
入カルール I4	
[Source IP] (送信元 IP)	Tunnel2 外部 IP
送信先 IP	カスタマーゲートウェイ
プロトコル	IP 50 (ESP)

アウトバウンド (インターネットへ)

出カルール O1	
[Source IP] (送信元 IP)	カスタマーゲートウェイ
送信先 IP	Tunnel1 外部 IP
プロトコル	UDP
ソースポート	500
発信先ポート	500
出カルール O2	
[Source IP] (送信元 IP)	カスタマーゲートウェイ
送信先 IP	Tunnel2 外部 IP
プロトコル	UDP
ソースポート	500
発信先ポート	500
出カルール O3	

[Source IP] (送信元 IP)	カスタマーゲートウェイ
送信先 IP	Tunnel1 外部 IP
プロトコル	IP 50 (ESP)
出カルール O4	
[Source IP] (送信元 IP)	カスタマーゲートウェイ
送信先 IP	Tunnel2 外部 IP
プロトコル	IP 50 (ESP)

ルール I1、I2、O1、および O2 は、IKE パケットの送信を有効にします。ルール I3、I4、O3、および O4 は、暗号化されたネットワークトラフィックを含む IPsec パケットの送信を有効にします。

Note

デバイスで NAT トラバーサル (NAT-T) を使用している場合は、ポート 4500 の UDP トラフィックもネットワークと AWS Site-to-Site VPN エンドポイント間で通過できることを確認してください。デバイスが NAT-T をアドバタイズしているかどうかを確認します。

AWS Site-to-Site VPN カスタマーゲートウェイデバイスの静的および動的設定ファイル

VPN 接続を作成すると、Amazon VPC コンソールから、または EC2 API を使用して、AWS が提供するサンプル設定ファイルをダウンロードするオプションが追加されます。詳細については「[ステップ 6: 設定ファイルをダウンロードする](#)」を参照してください。静的ルーティングと動的ルーティング専用のサンプル設定の.zip ファイルをそれぞれのページでダウンロードすることもできます。

AWS が提供するサンプル設定ファイルには、カスタマーゲートウェイデバイスの設定に使用できる VPN 接続に固有の情報が含まれています。場合によっては、AWS でテスト済みのデバイス用に、デバイス固有の設定ファイルが用意されています。特定のカスタマーゲートウェイデバイスが一覧に表示されていない場合は、汎用設定ファイルをダウンロードして開始できます。

⚠ Important

この設定ファイルはあくまでも一例です。お客様が想定する Site-to-Site VPN 接続設定とは一致しない場合があります。ほとんどの AWS リージョンで AES128, SHA1、および Diffie-Hellman グループ 2、AWS GovCloud リージョンで AES128, SHA2、および Diffie-Hellman グループ 14 の Site-to-Site VPN 接続の最小要件を指定します。また、認証用の事前共有キーも指定します。追加のセキュリティアルゴリズム、Diffie-Hellman グループ、プライベート証明書、IPv6 トラフィックを活用するには、サンプル設定ファイルを変更する必要があります。

ℹ Note

これらのデバイス固有の設定ファイルは、ベストエフォートベース AWS から提供されます。によってテストされていますが AWS、このテストは制限されています。設定ファイルに問題がある場合は、特定のベンダーに問い合わせ、追加のサポートを依頼する必要があります。

次の表に、IKEv2 をサポートするように更新された、ダウンロード可能な設定ファイルの例があるデバイスのリストを示します。多くの一般的なカスタマーゲートウェイデバイスの設定ファイルに IKEv2 サポートが導入されており、時間の経過とともにファイルを追加していきます。このリストは、設定ファイルの例が追加されると更新されます。

Vendor	プラットフォーム	ソフトウェア
AXGATE	NF	AOS 3.2 以降
AXGATE	UTM	AOS 2.1 以降
Checkpoint	Gaia	R80.10+
Cisco Meraki	MX シリーズ	15.12+ (WebUI)
Cisco Systems, Inc.	ASA 5500 シリーズ	ASA 9.7+ VTI
Cisco Systems, Inc.	CSRv AMI	IOS 12.4 以降

Vendor	プラットフォーム	ソフトウェア
Fortinet	FortiGate 40+ シリーズ	FortiOS 6.4.4+ (GUI)
Juniper Networks, Inc.	J シリーズルーター	JunOS 9.5 以降
Juniper Networks, Inc.	SRX ルーター	JunOS 11.0 以降
Mikrotik	RouterOS	6.44.3
Palo Alto Networks	PA シリーズ	PANOS 7.0 以降
SonicWall	NSA、TZ	OS 6.5
Sophos	Sophos ファイアウォール	v19+
Strongswan	Ubuntu 16.04	Strongswan 5.5.1+
Yamaha	RTX ルーター	Rev.10.01.16 以降

AWS Site-to-Site VPN カスタマーゲートウェイデバイスのダウンロード可能な静的ルーティング設定ファイル

Site-to-Site VPN 接続設定に固有の値を含むサンプル設定ファイルをダウンロードするには、Amazon VPC コンソール、AWS コマンドライン、または Amazon EC2 API を使用します。詳細については、「[ステップ 6: 設定ファイルをダウンロードする](#)」を参照してください。

また、Site-to-Site VPN 接続設定に固有の値を含まないスタティックルーティング用の汎用設定ファイルの例をダウンロードすることもできます。[static-routing-examples.zip](#)

これらのファイルは、一部のコンポーネントにプレースホルダー値を使用します。たとえば、以下を使用します。

- VPN 接続 ID、カスタマーゲートウェイ ID および仮想プライベートゲートウェイ ID の値の例
- リモート (外部) IP アドレス AWS エンドポイントのプレースホルダー (*AWS_ENDPOINT_1* および *AWS_ENDPOINT_2*)
- カスタマーゲートウェイデバイスのインターネットルーティング可能な外部インターフェイスの IP アドレスのプレースホルダー (*your-cgw-ip-address*)
- 事前共有キー値のプレースホルダ (事前共有キー)

- トンネルの内部 IP アドレスの値の例。
- MTU 設定の値の例。

Note

サンプルコンフィギュレーションファイルで提供されている MTU 設定は、例にすぎません。状況に応じた最適な MTU 値の設定については、「[AWS Site-to-Site VPN カスタマーゲートウェイデバイスのベストプラクティス](#)」を参照してください。

プレースホルダー値を指定することに加えて、ファイルはほとんどの AWS リージョンで AES128, SHA1、および Diffie-Hellman グループ 2 の Site-to-Site VPN 接続、AWS GovCloud リージョンで AES128, SHA2、および Diffie-Hellman グループ 14 の最小要件を指定します。また、[認証](#)用の事前共有キーも指定します。追加のセキュリティアルゴリズム、Diffie-Hellman グループ、プライベート証明書、IPv6 トラフィックを活用するには、サンプル設定ファイルを変更する必要があります。

次の図は、カスタマーゲートウェイデバイスに設定されているさまざまなコンポーネントの概要を示しています。これには、トンネルインターフェイスの IP アドレスの値の例が含まれます。

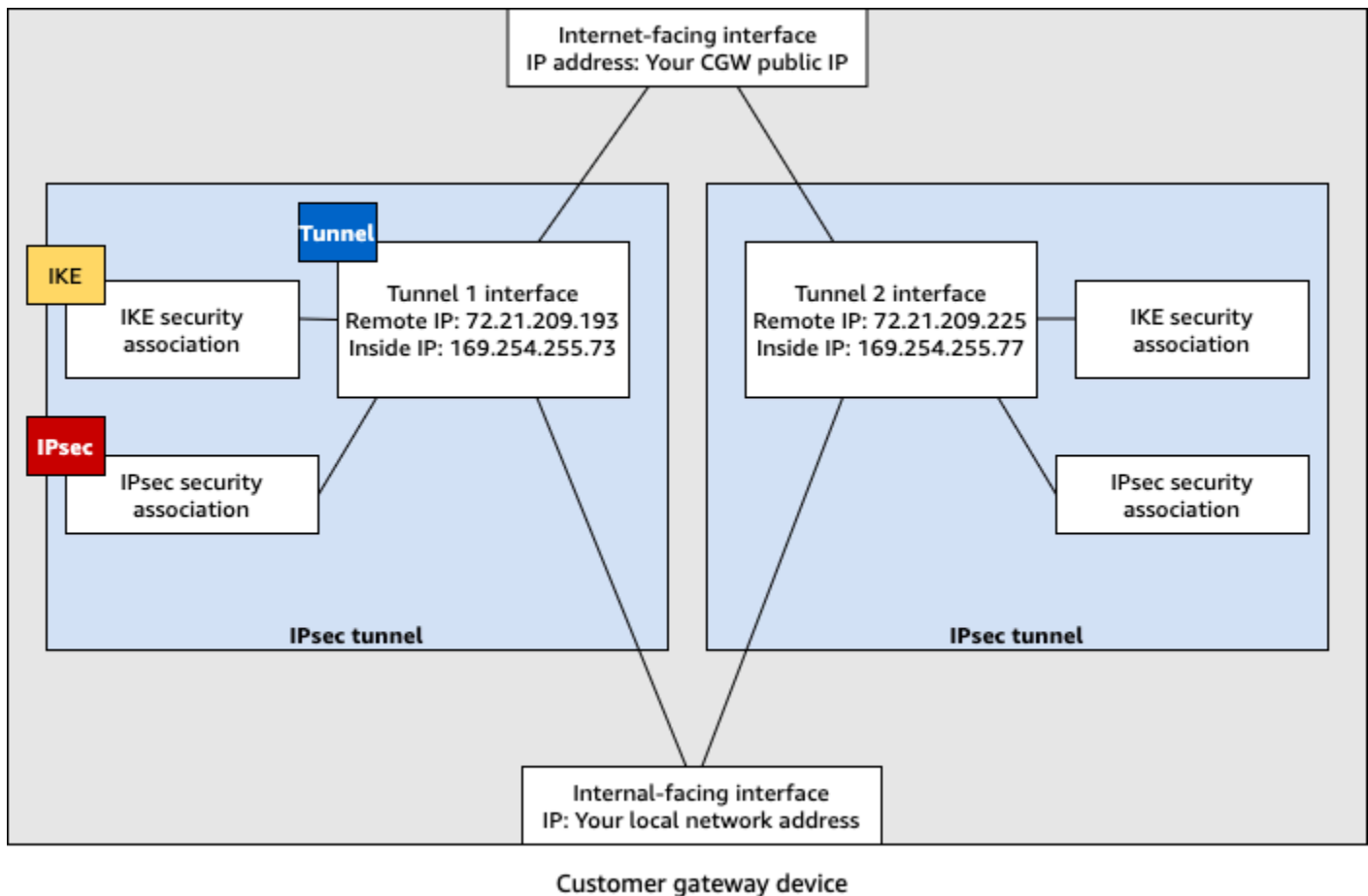

AWS Site-to-Site VPN カスタマーゲートウェイデバイスの静的ルーティングを設定する

以下は、ユーザーインターフェイス (使用可能な場合) を使用してカスタマーゲートウェイデバイスを設定する手順の例です。

Check Point

以下は、デバイスが R77.10 以降を実行する Check Point Security Gateway デバイスで、デバイスが Gaia オペレーティングシステムと Check Point SmartDashboard を使用している場合に、カスタマーゲートウェイデバイスを設定するステップです。Check Point Support Center の [Check Point Security Gateway IPsec VPN to Amazon Web Services VPC](#) の記事も参照できます。

トンネルインターフェイスを設定するには

最初のステップは、VPN トンネルを作成し、各トンネル用のカスタマーゲートウェイと仮想プライベートゲートウェイのプライベート (内部) IP アドレスを提供することです。最初のトンネルを作成するには、設定ファイルの IPsec Tunnel #1 セクションで提供される情報を使用しま

す。2 番目のトンネルを作成するには、設定ファイルの IPsec Tunnel #2 セクションで提供される値を使用します。

1. Check Point Security Gateway デバイスの Gaia ポータルを開きます。
2. [Network Interfaces]、[Add]、[VPN tunnel] の順に選択します。
3. ダイアログボックスで次のように設定し、完了したら [OK] を選択します。
 - [VPN Tunnel ID] には、1 など一意の値を入力します。
 - [Peer] には、AWS_VPC_Tunnel_1 または AWS_VPC_Tunnel_2 など、トンネル用の一意の名前を入力します。
 - [Numbered] が選択されていることを確認して、[Local Address (ローカルアドレス)] に設定ファイルの CGW Tunnel IP で指定されている IP アドレス (例: 169.254.44.234) を入力します。
 - [Remote Address] には、設定ファイルの VGW Tunnel IP に指定された IP アドレス (例: 169.254.44.233) を入力します。

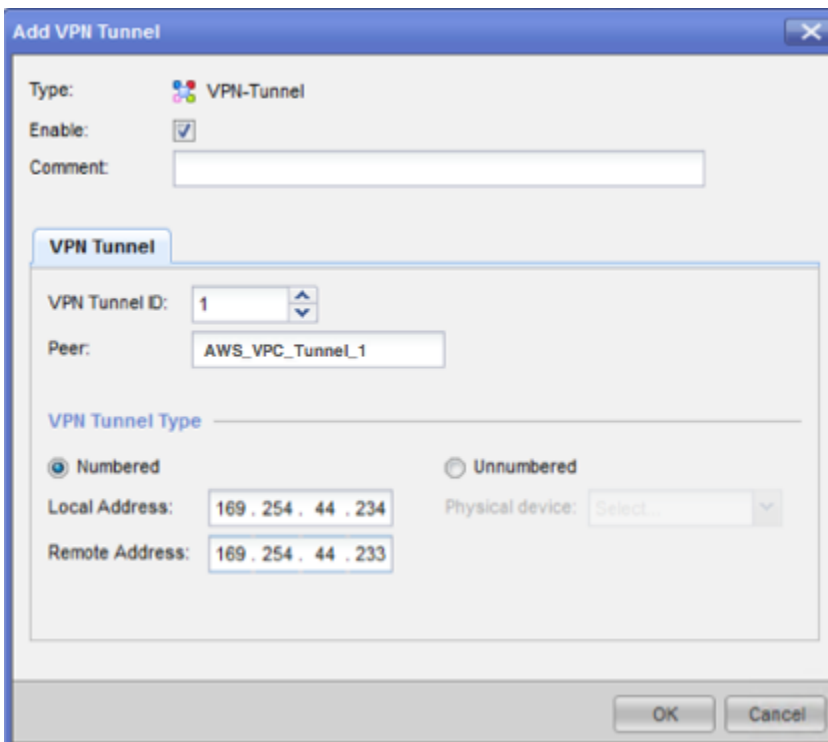

4. SSH でセキュリティゲートウェイに接続します。デフォルト以外のシェルを使用している場合は、次のコマンドを実行して、clish に変更します。clish
5. トンネル 1 の場合は、次のコマンドを実行します。

```
set interface vpnt1 mtu 1436
```

トンネル 2 の場合は、次のコマンドを実行します。

```
set interface vpnt2 mtu 1436
```

6. 2 番目のトンネルを作成するには、設定ファイルの IPsec Tunnel #2 セクション内の情報を使用して、ステップを繰り返します。

静的ルートを設定するには

このステップでは、各トンネルで VPC のサブネットへの静的ルートを指定し、トラフィックをトンネルインターフェイス経由で送信できるようにします。2 番目のトンネルにより、最初のトンネルに問題がある場合のフェイルオーバーが可能になります。問題が検出されると、ポリシーベースの静的ルートがルーティングテーブルから削除され、2 番目のルートが有効化されます。また、トンネルのもう一方の端に ping を打ち、トンネルが稼働しているかどうかを確認するために、Check Point ゲートウェイを有効にする必要があります。

1. Gaia ポータルで、[IPv4 Static Routes]、[Add] の順に選択します。
2. サブネットの CIDR (例: 10.28.13.0/24) を指定します。
3. [Add Gateway]、[IP Address] の順に選択します。
4. 設定ファイルの VGW Tunnel IP に指定された IP アドレス (例: 169.254.44.233) を入力し、優先順位を 1 にします。
5. [Ping] を選択します。
6. 2 つめのトンネルに対して、設定ファイルの VGW Tunnel IP セクションにある IPsec Tunnel #2 の値を使用してステップ 3 および 4 を繰り返します。優先順位を 2 にします。

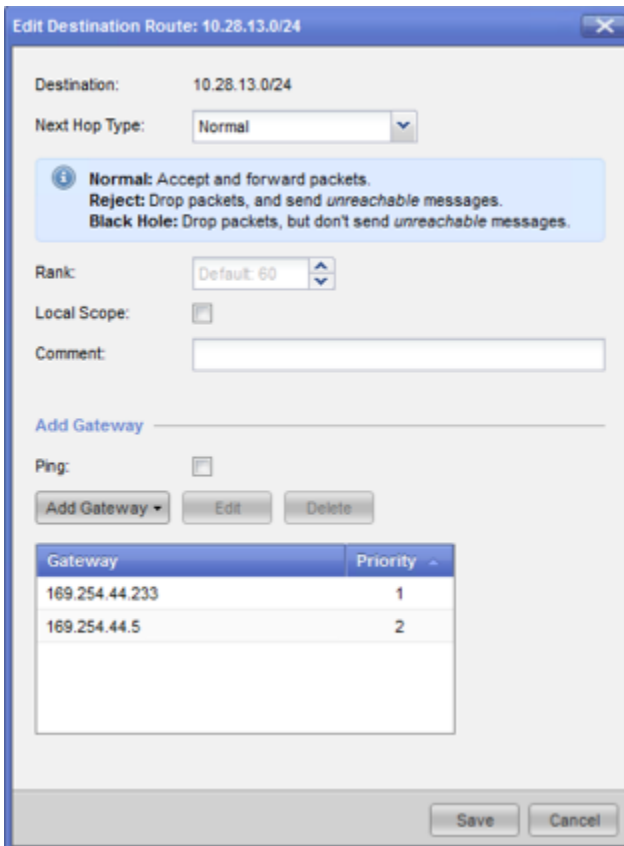

7. [保存] を選択します。

クラスターを使用している場合は、クラスターの他のメンバーで上記のステップを繰り返します。

新しいネットワークオブジェクトを定義するには

このステップでは、仮想プライベートゲートウェイのパブリック (外部) IP アドレスを指定することで各 VPN トンネル用のネットワークオブジェクトを作成します。後で、VPN コミュニティのサテライトゲートウェイとしてこれらのオブジェクトを追加します。また、VPN ドメインのプレースホルダーとして機能する空グループを作成する必要があります。

1. Check Point SmartDashboard を開きます。
2. [Groups] では、コンテキストメニューを開き、[Groups]、[Simple Group] の順に選択します。各ネットワークオブジェクトに対して同じグループを使用できます。
3. [Network Objects] では、コンテキストメニュー (右クリック) を開き、[New]、[Interoperable Device] の順に選択します。

- [Name (名前)] には、トンネル用に指定した名前 (例: AWS_VPC_Tunnel_1 または AWS_VPC_Tunnel_2) を入力します。
- [IPv4 Address] には、設定ファイルで提供される仮想プライベートゲートウェイの外部 IP アドレス (例: 54.84.169.196) を入力します。設定を保存して、このダイアログボックスを閉じます。

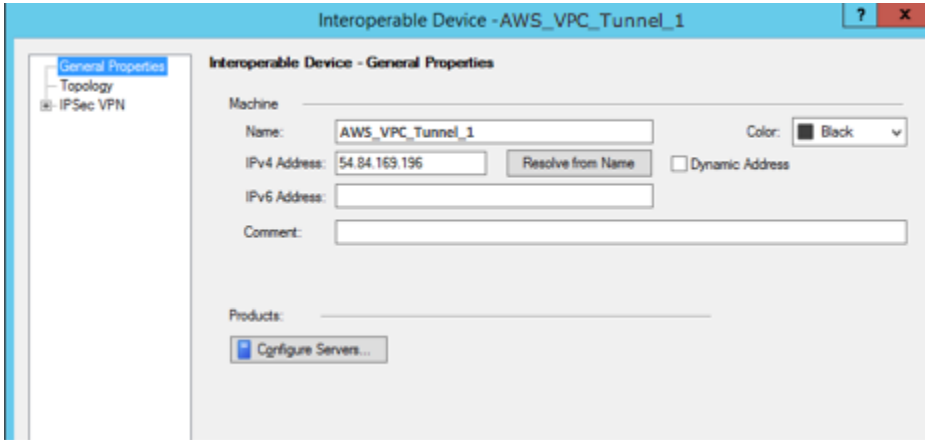

- SmartDashboard でゲートウェイのプロパティを開き、カテゴリーペインで [Topology] を選択します。
- インターフェイス設定を取得するには、[Get Topology] を選択します。
- [VPN Domain (VPN ドメイン)] セクションで、[Manually defined (手動で定義)] を選択し、ステップ 2 で作成した空のシンプルなグループを参照して選択します。[OK] を選択してください。

Note

設定済みの既存の VPN ドメインは保持できます。ただし、特に VPN ドメインが自動的に取得されている場合は、新しい VPN 接続で使用または提供されるドメインとホストがその VPN ドメインで宣言されていないことを確認してください。

- 2 番目のネットワークオブジェクトを作成するには、設定ファイルの IPsec Tunnel #2 セクション内の情報を使用して、ステップを繰り返します。

Note

クラスターを使用している場合は、トポロジーを編集してインターフェイスをクラスターインターフェイスとして定義します。設定ファイルで指定された IP アドレスを使用します。

VPN コミュニティ、IKE、および IPsec 設定の作成と設定

このステップでは、Check Point ゲートウェイに VPN コミュニティを作成し、そこに各トンネルのネットワークオブジェクト (相互運用デバイス) を追加します。また、Internet Key Exchange (IKE) および IPsec を設定します。

1. ゲートウェイのプロパティから、カテゴリーペインの [IPSec VPN] を選択します。
2. [Communities]、[New]、[Star Community] の順に選択します。
3. コミュニティの名前 (例: AWS_VPN_Star) を指定し、カテゴリーペインの [Center Gateways] を選択します。
4. [Add] を選択して、ゲートウェイまたはクラスターを参加ゲートウェイのリストに追加します。
5. カテゴリーペインで、[Satellite Gateways]、[Add (追加)] の順に選択し、先に作成した相互運用デバイス (AWS_VPC_Tunnel_1 および AWS_VPC_Tunnel_2) を参加ゲートウェイのリストに追加します。
6. カテゴリーペインで、[Encryption] を選択します。[Encryption Method] セクションで、[IKEv1 only] を選択します。[Encryption Suite] セクションで、[Custom]、[Custom Encryption] の順に選択します。
7. ダイアログボックスで次のように暗号化プロパティを設定し、完了したら [OK] を選択します。
 - IKE Security Association (フェーズ 1) のプロパティ
 - Perform key exchange encryption with: AES-128
 - Perform data integrity with: SHA-1
 - IPsec Security Association (フェーズ 2) のプロパティ
 - Perform IPsec data encryption with: AES-128
 - Perform data integrity with: SHA-1

8. カテゴリーペインで [Tunnel Management] を選択します。[Set Permanent Tunnels]、[On all tunnels in the community] の順に選択します。[VPN Tunnel Sharing] セクションで、[One VPN tunnel per Gateway pair] を選択します。
9. カテゴリーペインで [Advanced Settings] を展開し、[Shared Secret] を選択します。
10. 最初のトンネルのピア名を選択し、[Edit (編集)] を選択して、設定ファイルの IPsec Tunnel #1 セクションで指定されている事前共有キーを入力します。
11. 2 番目のトンネルのピア名を選択し、[Edit (編集)] を選択して、設定ファイルの IPsec Tunnel #2 セクションで指定されている事前共有キーを入力します。

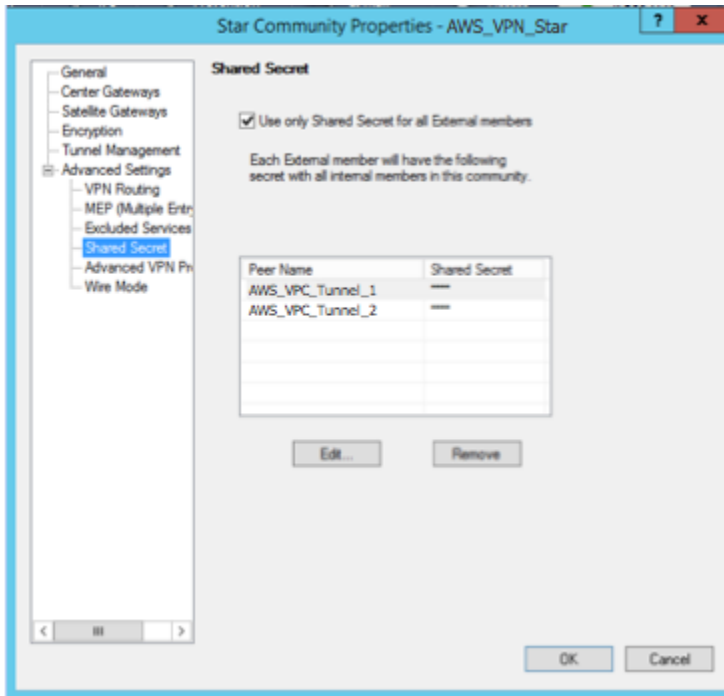

12. さらに [Advanced Settings (詳細設定)] カテゴリで [Advanced VPN Properties (詳細な VPN プロパティ)] を選択し、プロパティを次のように設定して、完了したら [OK] を選択します。
 - IKE (フェーズ 1):
 - Use Diffie-Hellman group: Group 2
 - Renegotiate IKE security associations every 480 minutes
 - IPsec (フェーズ 2):
 - [Use Perfect Forward Secrecy] を選択します。
 - Use Diffie-Hellman group: Group 2
 - Renegotiate IPsec security associations every 3600 seconds

ファイアウォールルールを作成するには

このステップでは、ファイアウォールルールとディレクショナルマッチルールを使用し、VPC とローカルネットワーク間での通信を許可するポリシーを設定します。その後、ゲートウェイにポリシーをインストールします。

1. SmartDashboard で、ゲートウェイの [Global Properties] を選択します。カテゴリペインで [VPN] を展開し、[Advanced] を選択します。
2. [Enable VPN Directional Match in VPN Column] を選択し、変更を保存します。
3. SmartDashboard で [Firewall] を選択し、次のルールでポリシーを作成します。
 - VPC サブネットに対して必須プロトコル経由でのローカルネットワークとの通信を許可する。
 - ローカルネットワークに対して必須プロトコル経由での VPC サブネットとの通信を許可する。
4. VPN 列のセルのコンテキストメニューを開いて、[Edit Cell] を選択します。
5. [VPN Match Conditions] ダイアログボックスで、[Match traffic in this direction only] を選択します。それぞれで [Add] を選択してディレクショナルマッチルールを作成し、完了したら [OK] を選択します。
 - `internal_clear > VPN コミュニティ` (先に作成した VPN スターコミュニティ。例: `AWS_VPN_Star`)
 - `VPN コミュニティ > VPN コミュニティ`
 - `VPN コミュニティ > internal_clear`
6. SmartDashboard で、[Policy]、[Install] の順に選択します。
7. ダイアログボックスでゲートウェイを選択し、[OK] を選択してポリシーをインストールします。

tunnel_keepalive_method プロパティを変更するには

Check Point ゲートウェイでは、IKE の関連付けが停止したときに Dead Peer Detection (DPD) を使用して識別できます。永続トンネルの DPD を設定するには、永続トンネルを AWS VPN コミュニティで設定する必要があります (ステップ 8 を参照)。

デフォルトでは、VPN ゲートウェイの tunnel_keepalive_method プロパティは tunnel_test に設定されます。この値を dpd に変更する必要があります。DPD モニタリングが必要な VPN コミュニティ内の各 VPN ゲートウェイは、サードパーティー製 VPN ゲートウェイ

イを含め、`tunnel_keepalive_method` プロパティで設定する必要があります。同じゲートウェイに対して異なるモニタリングメカニズムを設定することはできません。

GuiDBedit ツールを使用して `tunnel_keepalive_method` プロパティを更新できます。

1. Check Point SmartDashboard を開き、[Security Management Server]、[Domain Management Server] の順に選択します。
2. [File]、[Database Revision Control...] の順に選択し、リビジョンのスナップショットを作成します。
3. SmartDashboard、SmartView Tracker、SmartView Monitor など、すべての SmartConsole ウィンドウを閉じます。
4. GuiDBedit ツールを起動します。詳細については、Check Point サポートセンターの「[Check Point Database Tool](#)」という記事を参照してください。
5. [Security Management Server]、[Domain Management Server] の順に選択します。
6. 左上のペインで、[Table]、[Network Objects]、[network_objects] の順に選択します。
7. 右上のペインで、関連する [Security Gateway]、[Cluster] オブジェクトを選択します。
8. Ctrl+F キーを押すか、[Search] メニューを使用して以下を検索します。`tunnel_keepalive_method`
9. 下のペインで、[`tunnel_keepalive_method`] のコンテキストメニューを開き、[Edit... (編集...)] を選択します。[dpd] を選択し、[OK] を選択します。
10. AWS VPN コミュニティの一部である各ゲートウェイに対して、ステップ 7~9 を繰り返します。
11. [File]、[Save All] の順に選択します。
12. GuiDBedit ツールを閉じます。
13. Check Point SmartDashboard を開き、[Security Management Server]、[Domain Management Server] の順に選択します。
14. 関連する [Security Gateway]、[Cluster] オブジェクトにポリシーをインストールします。

詳細については、Check Point Support Center の「[New VPN features in R77.10](#)」という記事を参照してください。

TCP MSS クランプを有効にするには

TCP MSS クランプは TCP パケットの最大セグメントサイズを小さくしてパケット断片化を防ぎます。

1. 次のディレクトリに移動します。C:\Program Files (x86)\CheckPoint\SmartConsole\R77.10\PROGRAM\
2. GuiDBEdit.exe ファイルを実行して Check Point Database Tool を開きます。
3. [Table]、[Global Properties]、[properties] の順に選択します。
4. fw_clamp_tcp_mss で、[Edit] を選択します。値を true に変更し、[OK] を選択します。

トンネルのステータスを確認するには

エキスパートモードのコマンドラインツールから次のコマンドを実行して、トンネルの状態を確認できます。

```
vpn tunnelutil
```

表示されたオプションで、IKE 関連付けを検証するには [1] を、IPsec 関連付けを検証するには [2] を選択します。

また、Check Point Smart Tracker Log を使用して、接続内のパケットが暗号化されていることを検証できます。たとえば次のログは、VPC へのパケットがトンネル 1 経由で送信され、暗号化されていることを示します。

Log Info		Rule	
Product	Security Gateway/Management	Action	Encrypt
Date	4Nov2015	Rule	4
Time	9:42:01	Current Rule Number	4-Standard
Number	21254	Rule Name	---
Type	Log	User	---
Origin	cpgw-997695	More	
Traffic		Rule UID	{0AA18015-FF7B-4650-B0CE-3989E658CF04}
Source	Management_PC (192.168.1.116)	Community	AWS_VPN_Star
Destination	10.28.13.28	Encryption Scheme	IKE
Service	---	Data Encryption Methods	ESP: AES-128 + SHA1 + PFS (group 2)
Protocol	icmp	VPN Peer Gateway	AWS_VPC_Tunnel_1 (54.84.169.196)
Interface	eth0	Subproduct	VPN
Source Port	---	VPN Feature	VPN
Policy		Product Family	Network
Policy Name	Standard	Information	service_id: icmp-proto ICMP: Echo Request ICMP Type: 8 ICMP Code: 0
Policy Date	Tue Nov 03 11:33:45 2015		
Policy Management	cpgw-997695		

SonicWALL

次の手順では、SonicOS 管理インターフェイスを使用して SonicWALL デバイスに VPN トンネルを設定する方法を説明します。

トンネルを設定するには

1. SonicWALL SonicOS 管理インターフェイスを開きます。
2. 左側のペインで、[VPN]、[Settings] の順に選択します。[VPN Policies] の下で、[Add...] を選択します。
3. [General] タブの VPN ポリシーウィンドウで、次の情報を入力します。
 - [Policy Type: [Tunnel Interface] を選択します。
 - [Authentication Method]: [IKE using Preshared Secret] を選択します。
 - [Name]: VPN ポリシーの名前を入力します。設定ファイルに記載されている通り、VPN ID 名を使用することをお勧めします。
 - IPsec Primary Gateway Name or Address: 設定ファイルに記載されている通り、仮想プライベートゲートウェイの IP アドレス (例: 72.21.209.193) を入力します。
 - IPsec Secondary Gateway Name or Address: デフォルト値のままにします。
 - Shared Secret: 設定ファイルに記載されている通りに事前共有キーを入力後、[Confirm Shared Secret] で再入力します。
 - Local IKE ID: カスタマーゲートウェイ (SonicWALL デバイス) の IPv4 アドレスを入力します。
 - Peer IKE ID: 仮想プライベートゲートウェイの IPv4 アドレスを入力します。
4. [Network] タブで、次の情報を入力します。
 - [Local Networks] で、[Any address] を選択します。このオプションを使用して、ローカルネットワーク接続の問題を防ぐことをお勧めします。
 - [Remote Networks] で、[Choose a destination network from list] を選択します。AWS内に VPC の CIDR を持つアドレスオブジェクトを作成します。
5. [Proposals (提案)] タブで、次の情報を入力します。
 - [IKE (Phase 1) Proposal] で、以下の作業を行います。
 - Exchange: [Main Mode] を選択します。
 - DH Group: Diffie-Hellman Group の値 (例: 2) を入力します。
 - Encryption: [AES-128] または [AES-256] を選択します。

- Authentication: [SHA1] または [SHA256] を選択します。
- Life Time: 28800 と入力します。
- [IKE (Phase 2) Proposal] で、以下の作業を行います。
 - Protocol: [ESP] を選択します。
 - Encryption: [AES-128] または [AES-256] を選択します。
 - Authentication: [SHA1] または [SHA256] を選択します。
 - [Enable Perfect Forward Secrecy] チェックボックスをオンにし、Diffie-Hellman group を選択します。
 - Life Time: 3600 と入力します。

 Important

仮想プライベートゲートウェイを作成したのが 2015 年 10 月より前の場合は、両方のフェーズで Diffie-Hellman group 2、AES-128、SHA1 を指定する必要があります。

6. [Advanced] タブで、次の情報を入力します。
 - [Enable Keep Alive] を選択します。
 - [Enable Phase2 Dead Peer Detection] を選択し、次のように入力します。
 - [Dead Peer Detection Interval] に、60 (SonicWALL デバイスで入力可能な最小値) と入力します。
 - [Failure Trigger Level] で、3 と入力します。
 - [VPN Policy bound to] で、[Interface X1] を選択します。パブリック IP アドレスで一般的に指定されたインターフェイスです。
7. [OK] を選択してください。[Settings] ページで、トンネルの [Enable] チェックボックスをデフォルトでオンにします。緑の点は、トンネルが稼働していることを表します。

Cisco デバイス: 追加情報

一部の Cisco ASA ではアクティブ/スタンバイモードのみがサポートされています。これらの Cisco ASA を使用する場合は、アクティブなトンネルを一度に 1 個のみ保持できます。最初のトンネルが利用不可になった場合は、他方のスタンバイトンネルがアクティブになります。この冗長化では、常にいずれかのトンネルを経由して VPC への接続を保持する必要があります。

バージョン 9.7.1 以降の Cisco ASA は、アクティブ/アクティブモードをサポートします。これらの Cisco ASA を使用する場合は、両方のトンネルを同時にアクティブにすることができます。この冗長化では、常にいずれかのトンネルを経由して VPC への接続を保持する必要があります。

Cisco デバイスの場合は、次の作業を行う必要があります。

- 外部インターフェイスを設定します。
- Crypto ISAKMP Policy Sequence の数値が一意であることを確認します。
- Crypto List Policy Sequence の数値が一意であることを確認します。
- Crypto IPsec Transform Set および Crypto ISAKMP Policy Sequence と、デバイスに設定された他のすべての IPsec トンネルの整合性が確保されていることを確認します。
- SLA モニタリング番号が一意であることを確認します。
- カスタマーゲートウェイデバイスとローカルネットワークとの間でトラフィックを動かす内部ルーティングをすべて設定します。

AWS Site-to-Site VPN カスタマーゲートウェイデバイスのダウンロード可能な動的ルーティング設定ファイル

Site-to-Site VPN 接続設定に固有の値を含むサンプル設定ファイルをダウンロードするには、Amazon VPC コンソール、AWS コマンドライン、または Amazon EC2 API を使用します。詳細については、「[ステップ 6: 設定ファイルをダウンロードする](#)」を参照してください。

また、Site-to-Site VPN 接続設定に固有の値を含まないダイナミックルーティング用の汎用設定ファイルの例をダウンロードすることもできます。[dynamic-routing-examples.zip](#)

これらのファイルは、一部のコンポーネントにプレースホルダー値を使用します。たとえば、以下を使用します。

- VPN 接続 ID、カスタマーゲートウェイ ID および仮想プライベートゲートウェイ ID の値の例
- リモート (外部) IP アドレス AWS エンドポイントのプレースホルダー (*AWS_ENDPOINT_1* および *AWS_ENDPOINT_2*)
- カスタマーゲートウェイデバイスのインターネットルーティング可能な外部インターフェイスの IP アドレスのプレースホルダー (*your-cgw-ip-address*)
- 事前共有キー値のプレースホルダー (事前共有キー)
- トンネルの内部 IP アドレスの値の例。

- MTU 設定の値の例。

Note

サンプルコンフィギュレーションファイルで提供されている MTU 設定は、例にすぎません。状況に応じた最適な MTU 値の設定については、「[AWS Site-to-Site VPN カスタマーゲートウェイデバイスのベストプラクティス](#)」を参照してください。

プレースホルダー値を指定することに加えて、ファイルはほとんどの AWS リージョンで AES128, SHA1、および Diffie-Hellman グループ 2 の Site-to-Site VPN 接続、AWS GovCloud リージョンで AES128, SHA2、および Diffie-Hellman グループ 14 の最小要件を指定します。また、[認証](#)用の事前共有キーも指定します。追加のセキュリティアルゴリズム、Diffie-Hellman グループ、プライベート証明書、IPv6 トラフィックを活用するには、サンプル設定ファイルを変更する必要があります。

次の図は、カスタマーゲートウェイデバイスに設定されているさまざまなコンポーネントの概要を示しています。これには、トンネルインターフェイスの IP アドレスの値の例が含まれます。

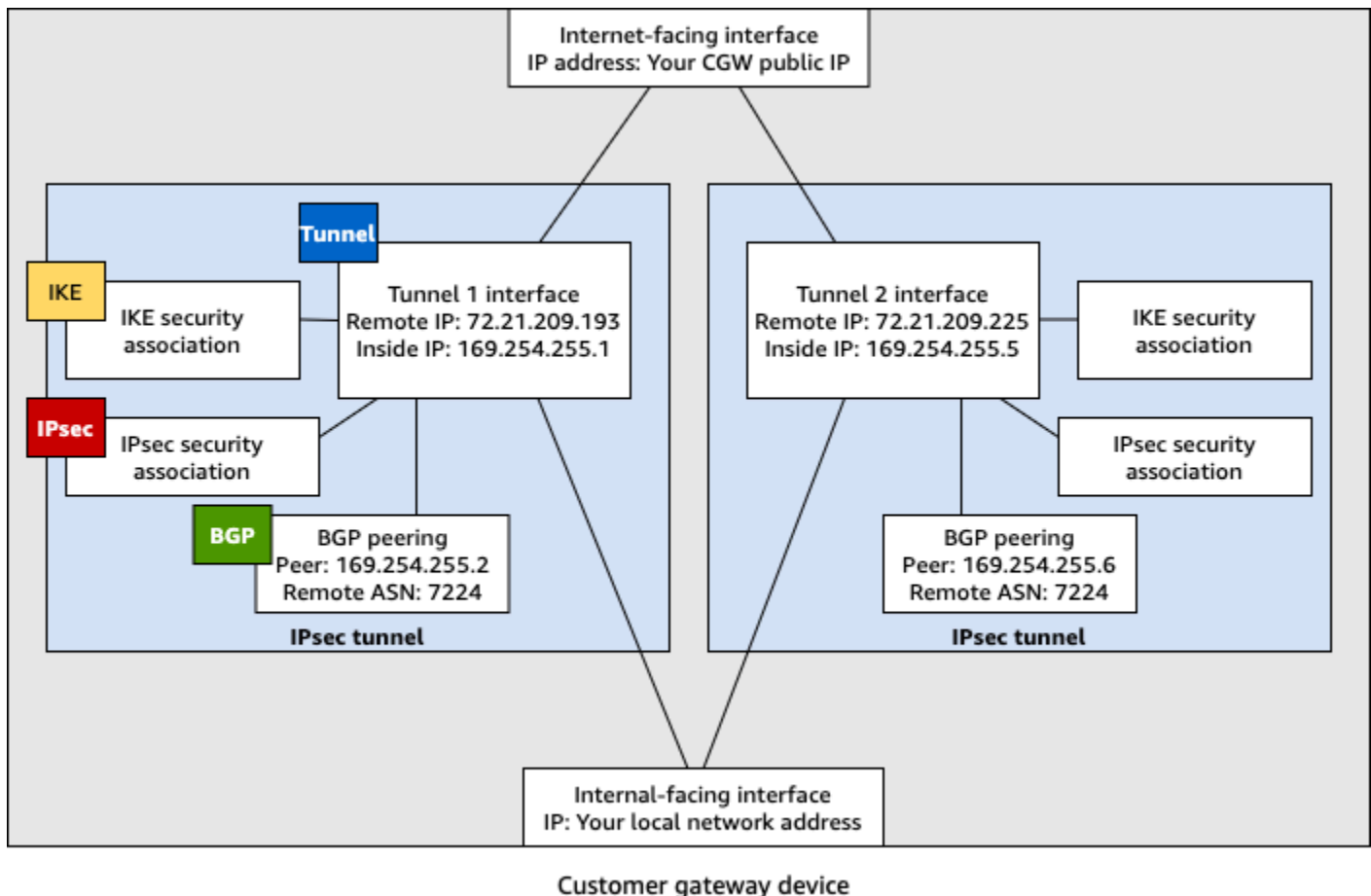

AWS Virtual Private Network カスタマーゲートウェイデバイスの動的ルーティングを設定する

以下は、ユーザーインターフェイス (使用可能な場合) を使用してカスタマーゲートウェイデバイスを設定する手順の例です。

Check Point

以下は、Gaia ウェブポータルと Check Point SmartDashboard を使用して、R77.10 以降を実行する Check Point Security Gateway デバイスを設定するステップです。また、Check Point Support Center の [Amazon Web Services \(AWS\) VPN BGP](#) の記事も参照してください。

トンネルインターフェイスを設定するには

最初のステップは、VPN トンネルを作成し、各トンネル用のカスタマーゲートウェイと仮想プライベートゲートウェイのプライベート (内部) IP アドレスを提供することです。最初のトンネルを作成するには、設定ファイルの IPsec Tunnel #1 セクションで提供される情報を使用します。2 番目のトンネルを作成するには、設定ファイルの IPsec Tunnel #2 セクションで提供される値を使用します。

1. SSH でセキュリティゲートウェイに接続します。デフォルト以外のシェルを使用している場合は、次のコマンドを実行して、clish に変更します。clish
2. 次のコマンドを実行して、カスタマーゲートウェイ ASN (カスタマーゲートウェイの作成時に提供された ASN AWS) を設定します。

```
set as 65000
```

3. 設定ファイルの IPsec Tunnel #1 セクションで提供されている情報を使用して、最初のトンネル用のトンネルインターフェイスを作成します。AWS_VPC_Tunnel_1 など、トンネルに一意の名前をつけます。

```
add vpn tunnel 1 type numbered local 169.254.44.234 remote 169.254.44.233  
peer AWS_VPC_Tunnel_1  
set interface vpnt1 state on  
set interface vpnt1 mtu 1436
```

4. 2 番目のトンネルを作成するには、設定ファイルの IPsec Tunnel #2 セクションで提供されている情報を使用して、コマンドを繰り返します。AWS_VPC_Tunnel_2 など、トンネルに一意の名前をつけます。

```
add vpn tunnel 1 type numbered local 169.254.44.38 remote 169.254.44.37
peer AWS_VPC_Tunnel_2
set interface vpnt2 state on
set interface vpnt2 mtu 1436
```

5. 仮想プライベートゲートウェイ ASN を設定します。

```
set bgp external remote-as 7224 on
```

6. 最初のトンネルの BGP を、設定ファイルの IPsec Tunnel #1 セクションで提供される情報を使用して設定します。

```
set bgp external remote-as 7224 peer 169.254.44.233 on
set bgp external remote-as 7224 peer 169.254.44.233 holdtime 30
set bgp external remote-as 7224 peer 169.254.44.233 keepalive 10
```

7. 2 番目のトンネルの BGP を、設定ファイルの IPsec Tunnel #2 セクションで提供される情報を使用して設定します。

```
set bgp external remote-as 7224 peer 169.254.44.37 on
set bgp external remote-as 7224 peer 169.254.44.37 holdtime 30
set bgp external remote-as 7224 peer 169.254.44.37 keepalive 10
```

8. 設定を保存します。

```
save config
```

BGP ポリシーを作成するには

次に、AWSによってアドバタイズされたルートのインポートを許可する BGP ポリシーを作成します。次に、ローカルルートを AWS にアドバタイズするようにカスタマーゲートウェイを設定します。

1. Gaia WebUI で、[Advanced Routing]、[Inbound Route Filters] を選択します。[Add] を選択し、[Add BGP Policy (Based on AS)] を選択します。
2. [Add BGP Policy (BGP ポリシーの追加)] の最初のフィールドで 512 から 1024 までの範囲の値を選択し、2 番目のフィールドに仮想プライベートゲートウェイ ASN (例: 7224) を入力します。

3. [保存] を選択します。

ローカルルートをアドバタイズするには

次のステップは、ローカルインターフェイスルートを分散するためのものです。また、静的ルーティングや、動的ルーティングプロトコルによって得られたルーティングなど、さまざまなソースからのルートを再分散できます。詳細については、「[Gaia Advanced Routing R77 Versions Administration Guide](#)」を参照してください。

1. Gaia WebUI で、[Advanced Routing]、[Routing Redistribution] の順に選択します。[Add Redistribution From]、[Interface (インターフェイス)] の順に選択します。
2. [To Protocol] で、仮想プライベートゲートウェイ ASN; (例: 7224) を選択します。
3. [Interface] では内部インターフェイスを選択します。[保存] を選択します。

新しいネットワークオブジェクトを定義するには

次に、仮想プライベートゲートウェイのパブリック (外部) IP アドレスを指定して、各 VPN トンネル用のネットワークオブジェクトを作成します。後で、VPN コミュニティのサテライトゲートウェイとしてこれらのオブジェクトを追加します。また、VPN ドメインのプレースホルダーとして機能する空グループを作成する必要があります。

1. Check Point SmartDashboard を開きます。
2. [Groups] では、コンテキストメニューを開き、[Groups]、[Simple Group] の順に選択します。各ネットワークオブジェクトに対して同じグループを使用できます。
3. [Network Objects] では、コンテキストメニュー (右クリック) を開き、[New]、[Interoperable Device] の順に選択します。
4. [Name (名前)] には、ステップ 1 でトンネル用に指定した名前 (例: AWS_VPC_Tunnel_1 または AWS_VPC_Tunnel_2) を入力します。
5. [IPv4 Address] には、設定ファイルで提供される仮想プライベートゲートウェイの外部 IP アドレス (例: 54.84.169.196) を入力します。設定を保存して、このダイアログボックスを閉じます。

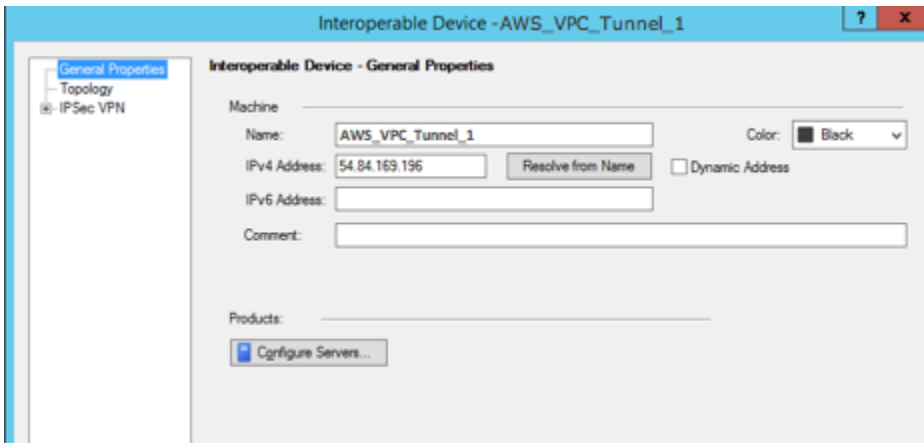

6. 左のカテゴリーペインで、[Topology] を選択します。
7. [VPN Domain (VPN ドメイン)] セクションで、[Manually defined (手動で定義)] を選択し、ステップ 2 で作成した空のシンプルなグループを参照して選択します。[OK] を選択してください。
8. 2 番目のネットワークオブジェクトを作成するには、設定ファイルの IPsec Tunnel #2 セクション内の情報を使用して、ステップを繰り返します。
9. ゲートウェイネットワークオブジェクトに移動してゲートウェイまたはクラスターオブジェクトを開き、[Topology] を選択します。
10. [VPN Domain (VPN ドメイン)] セクションで、[Manually defined (手動で定義)] を選択し、ステップ 2 で作成した空のシンプルなグループを参照して選択します。[OK] を選択してください。

Note

設定済みの既存の VPN ドメインは保持できます。ただし、特に VPN ドメインが自動的に取得されている場合は、新しい VPN 接続で使用または提供されるドメインとホストがその VPN ドメインで宣言されていないことを確認してください。

Note

クラスターを使用している場合は、トポロジを編集してインターフェイスをクラスターインターフェイスとして定義します。設定ファイルで指定された IP アドレスを使用します。

VPN コミュニティ、IKE、および IPsec 設定の作成と設定

次に、Check Point ゲートウェイに VPN コミュニティを作成し、そこに各トンネルのネットワークオブジェクト (相互運用デバイス) を追加します。また、Internet Key Exchange (IKE) および IPsec を設定します。

1. ゲートウェイのプロパティから、カテゴリーペインの [IPSec VPN] を選択します。
2. [Communities]、[New]、[Star Community] の順に選択します。
3. コミュニティの名前 (例: AWS_VPN_Star) を指定し、カテゴリーペインの [Center Gateways] を選択します。
4. [Add] を選択して、ゲートウェイまたはクラスターを参加ゲートウェイのリストに追加します。
5. カテゴリーペインで、[Satellite Gateways]、[Add (追加)] の順に選択し、先に作成した相互運用デバイス (AWS_VPC_Tunnel_1 および AWS_VPC_Tunnel_2) を参加ゲートウェイのリストに追加します。
6. カテゴリーペインで、[Encryption] を選択します。[Encryption Method] セクションで、[IKEv1 for IPv4 and IKEv2 for IPv6] を選択します。[Encryption Suite] セクションで、[Custom]、[Custom Encryption] の順に選択します。

Note

IKEv1 機能の [IKEv1 for IPv4 and IKEv2 for IPv6] オプションを選択します。

7. ダイアログボックスで次のように暗号化プロパティを設定し、完了したら [OK] を選択します。
 - IKE Security Association (フェーズ 1) のプロパティ
 - Perform key exchange encryption with: AES-128
 - Perform data integrity with: SHA-1
 - IPsec Security Association (フェーズ 2) のプロパティ
 - Perform IPsec data encryption with: AES-128
 - Perform data integrity with: SHA-1
8. カテゴリーペインで [Tunnel Management] を選択します。[Set Permanent Tunnels]、[On all tunnels in the community] の順に選択します。[VPN Tunnel Sharing] セクションで、[One VPN tunnel per Gateway pair] を選択します。
9. カテゴリーペインで [Advanced Settings] を展開し、[Shared Secret] を選択します。

10. 最初のトンネルのピア名を選択し、[Edit (編集)] を選択して、設定ファイルの IPsec Tunnel #1 セクションで指定されている事前共有キーを入力します。
11. 2 番目のトンネルのピア名を選択し、[Edit (編集)] を選択して、設定ファイルの IPsec Tunnel #2 セクションで指定されている事前共有キーを入力します。

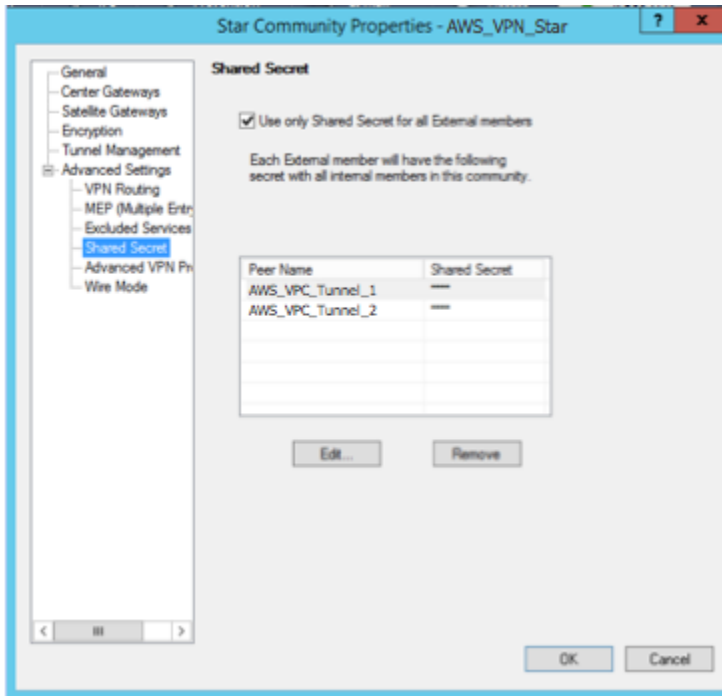

12. さらに [Advanced Settings (詳細設定)] カテゴリで [Advanced VPN Properties (詳細な VPN プロパティ)] を選択し、プロパティを次のように設定して、完了したら [OK] を選択します。
 - IKE (フェーズ 1):
 - Use Diffie-Hellman group: Group 2 (1024 bit)
 - Renegotiate IKE security associations every 480 minutes
 - IPsec (フェーズ 2):
 - [Use Perfect Forward Secrecy] を選択します。
 - Use Diffie-Hellman group: Group 2 (1024 bit)
 - Renegotiate IPsec security associations every 3600 seconds

ファイアウォールルールを作成するには

次に、ファイアウォールルールとディレクショナルマッチルールを使用し、VPC とローカルネットワーク間での通信を許可するポリシーを設定します。その後、ゲートウェイにポリシーをインストールします。

1. SmartDashboard で、ゲートウェイの [Global Properties] を選択します。カテゴリーペインで [VPN] を展開し、[Advanced] を選択します。
2. [Enable VPN Directional Match in VPN Column] を選択し、[OK] を選択します。
3. SmartDashboard で [Firewall] を選択し、次のルールでポリシーを作成します。
 - VPC サブネットに対して必須プロトコル経由でのローカルネットワークとの通信を許可する。
 - ローカルネットワークに対して必須プロトコル経由での VPC サブネットとの通信を許可する。
4. VPN 列のセルのコンテキストメニューを開いて、[Edit Cell] を選択します。
5. [VPN Match Conditions] ダイアログボックスで、[Match traffic in this direction only] を選択します。それぞれで [Add (追加)] を選択して以下のディレクショナルマッチルールを作成し、完了したら [OK] を選択します。
 - `internal_clear` > VPN コミュニティ (先に作成した VPN スターコミュニティ。例: `AWS_VPN_Star`)
 - VPN コミュニティ > VPN コミュニティ
 - VPN コミュニティ > `internal_clear`
6. SmartDashboard で、[Policy]、[Install] の順に選択します。
7. ダイアログボックスでゲートウェイを選択し、[OK] を選択してポリシーをインストールします。

tunnel_keepalive_method プロパティを変更するには

Check Point ゲートウェイでは、IKE の関連付けが停止したときに Dead Peer Detection (DPD) を使用して識別できます。永続トンネルの DPD を設定するには、永続トンネルを AWS VPN コミュニティで設定する必要があります。

デフォルトでは、VPN ゲートウェイの tunnel_keepalive_method プロパティは tunnel_test に設定されます。この値を dpd に変更する必要があります。DPD モニタリングが必要な VPN コミュニティ内の各 VPN ゲートウェイは、サードパーティー製 VPN ゲートウェイを含め、tunnel_keepalive_method プロパティで設定する必要があります。同じゲートウェイに対して異なるモニタリングメカニズムを設定することはできません。

GuiDBedit ツールを使用して tunnel_keepalive_method プロパティを更新できます。

1. Check Point SmartDashboard を開き、[Security Management Server]、[Domain Management Server] の順に選択します。
2. [File]、[Database Revision Control...] の順に選択し、リビジョンのスナップショットを作成します。
3. SmartDashboard、SmartView Tracker、SmartView Monitor など、すべての SmartConsole ウィンドウを閉じます。
4. GuiBDedit ツールを起動します。詳細については、Check Point サポートセンターの「[Check Point Database Tool](#)」という記事を参照してください。
5. [Security Management Server]、[Domain Management Server] の順に選択します。
6. 左上のペインで、[Table]、[Network Objects]、[network_objects] の順に選択します。
7. 右上のペインで、関連する [Security Gateway]、[Cluster] オブジェクトを選択します。
8. Ctrl+F キーを押すか、[Search] メニューを使用して以下を検索します。tunnel_keepalive_method
9. 下のペインで、[tunnel_keepalive_method] のコンテキストメニューを開き、[Edit...] を選択します。[dpd]、[OK] の順に選択します。
10. AWS VPN コミュニティの一部である各ゲートウェイに対して、ステップ 7~9 を繰り返します。
11. [File]、[Save All] の順に選択します。
12. GuiDBedit ツールを閉じます。
13. Check Point SmartDashboard を開き、[Security Management Server]、[Domain Management Server] の順に選択します。
14. 関連する [Security Gateway]、[Cluster] オブジェクトにポリシーをインストールします。

詳細については、Check Point Support Center の「[New VPN features in R77.10](#)」という記事を参照してください。

TCP MSS クランプを有効にするには

TCP MSS クランプは TCP パケットの最大セグメントサイズを小さくしてパケット断片化を防ぎます。

1. 次のディレクトリに移動します。C:\Program Files (x86)\CheckPoint\SmartConsole\R77.10\PROGRAM\
2. GuiDBedit.exe ファイルを実行して Check Point Database Tool を開きます。

3. [Table]、[Global Properties]、[properties] の順に選択します。
4. fw_clamp_tcp_mss で、[Edit] を選択します。値を true に変更し、[OK] を選択します。

トンネルのステータスを確認するには

エキスパートモードのコマンドラインツールから次のコマンドを実行して、トンネルの状態を確認できます。

```
vpn tunnelutil
```

表示されたオプションで、IKE 関連付けを検証するには [1] を、IPsec 関連付けを検証するには [2] を選択します。

また、Check Point Smart Tracker Log を使用して、接続内のパケットが暗号化されていることを検証できます。たとえば次のログは、VPC へのパケットがトンネル 1 経由で送信され、暗号化されていることを示します。

Log Info		Rule	
Product	Security Gateway/Management	Action	Encrypt
Date	4Nov2015	Rule	4
Time	9:42:01	Current Rule Number	4-Standard
Number	21254	Rule Name	---
Type	Log	User	---
Origin	cpgw-997695	More	
Traffic		Rule UID	{0AA18015-FF7B-4650-B0CE-3989E658CF04}
Source	Management_PC (192.168.1.116)	Community	AWS_VPN_Star
Destination	10.28.13.28	Encryption Scheme	IKE
Service	---	Data Encryption Methods	ESP: AES-128 + SHA1 + PFS (group 2)
Protocol	icmp	VPN Peer Gateway	AWS_VPC_Tunnel_1 (54.84.169.196)
Interface	eth0	Subproduct	VPN
Source Port	---	VPN Feature	VPN
Policy		Product Family	Network
Policy Name	Standard	Information	service_id: icmp-proto ICMP: Echo Request ICMP Type: 8 ICMP Code: 0
Policy Date	Tue Nov 03 11:33:45 2015		
Policy Management	cpgw-997695		

SonicWALL

SonicOS 管理インターフェイスを使用して SonicWALL デバイスを設定できます。トンネルの設定方法の詳細については、「[AWS Site-to-Site VPN カスタマーゲートウェイデバイスの静的ルーティングを設定する](#)」を参照してください。

この SonicOS 管理インターフェイスを使用して、デバイスの BGP を設定することはできません。代わりに、設定ファイル例の [BGP] というセクションの下にあるコマンドライン手順を使用します。

Cisco デバイス: 追加情報

一部の Cisco ASA ではアクティブ/スタンバイモードのみがサポートされています。これらの Cisco ASA を使用する場合は、アクティブなトンネルを一度に 1 個のみ保持できます。最初のトンネルが利用不可になった場合は、他方のスタンバイトンネルがアクティブになります。この冗長化では、常にいずれかのトンネルを経由して VPC への接続を保持する必要があります。

バージョン 9.7.1 以降の Cisco ASA は、アクティブ/アクティブモードをサポートします。これらの Cisco ASA を使用する場合は、両方のトンネルを同時にアクティブにすることができます。この冗長化では、常にいずれかのトンネルを経由して VPC への接続を保持する必要があります。

Cisco デバイスの場合は、次の作業を行う必要があります。

- 外部インターフェイスを設定します。
- Crypto ISAKMP Policy Sequence の数値が一意であることを確認します。
- Crypto List Policy Sequence の数値が一意であることを確認します。
- Crypto IPsec Transform Set および Crypto ISAKMP Policy Sequence と、デバイスに設定された他のすべての IPsec トンネルの整合性が確保されていることを確認します。
- SLA モニタリング番号が一意であることを確認します。
- カスタマーゲートウェイデバイスとローカルネットワークとの間でトラフィックを動かす内部ルーティングをすべて設定します。

Juniper デバイス: 追加情報

次の情報は、Juniper J シリーズおよび SRX カスタマーゲートウェイデバイスの設定ファイルの例に適用されます。

- 外部インターフェイスは *ge-0/0/0.0* と呼ばれます。

- トンネルインターフェイス ID は `st0.1` および `st0.2` と呼ばれます。
- アップリンクインターフェイスのセキュリティゾーンを確実に特定します (設定情報ではデフォルトゾーンの 'untrust' を使用します)。
- 内部インターフェイスのセキュリティゾーンを確実に特定します (設定情報ではデフォルトゾーンの 'trust' を使用します)。

Windows Server を AWS Site-to-Site VPN カスタマーゲートウェイデバイスとして設定する

Windows Server を実行するサーバーを VPC のカスタマーゲートウェイデバイスとして設定できます。Windows Server を VPC 内の EC2 インスタンスで実行しているか独自のサーバーで実行しているかに関わらず、次のプロセスを使用します。次の手順は、Windows Server 2012 R2 以降に適用されます。

内容

- [Windows インスタンスの設定](#)
- [ステップ 1: VPN 接続を作成し、VPC を設定する](#)
- [ステップ 2: VPN 接続の設定ファイルをダウンロードする](#)
- [ステップ 3: Windows Server を設定する](#)
- [ステップ 4: VPN トンネルを設定する](#)
- [ステップ 5: 停止しているゲートウェイの検出を有効にする](#)
- [ステップ 6: VPN 接続をテストする](#)

Windows インスタンスの設定

Windows AMI から起動した EC2 インスタンスで Windows Server を設定する場合は、次の手順を実行します。

- インスタンスの送信元/送信先チェックを無効にします。
 1. Amazon EC2 コンソールの <https://console.aws.amazon.com/ec2/> を開いてください。
 2. Windows Server インスタンスを選択して、[Actions]、[Networking]、[Change source/destination check] と選択します。[Stop] を選択してから、[Save] を選択します。
- 他のインスタンスからトラフィックをルーティングできるように、アダプタの設定を更新します。

1. Windows インスタンスに接続します。詳細については、「[Windows インスタンスへの接続](#)」を参照してください。
 2. [コントロールパネル] を開き、[デバイスマネージャー] を起動します。
 3. [ネットワークアダプター] ノードを展開します。
 4. ネットワークアダプタ (インスタンスタイプに応じて、Amazon Elastic ネットワークアダプタまたは Intel 82599 仮想関数) を選択し、[Action]、[Properties] の順に選択します。
 5. [詳細設定] タブで、[IPv4 Checksum Offload]、[TCP Checksum Offload (IPv4)]、および [UDP Checksum Offload (IPv4)] の各プロパティを無効にし、[OK] を選択します。
- Elastic IP アドレスをアカウントに割り当てて、インスタンスに関連付けます。詳細については、「Amazon EC2 ユーザーガイド」の「[Elastic IP アドレス](#)」を参照してください。このアドレスは書き留めておきます。カスタマーゲートウェイを作成するときに必要になります。
 - インスタンスのセキュリティグループのルールでアウトバウンドの IPsec トラフィックが許可されていることを確認します。デフォルトでは、セキュリティグループは、すべてのアウトバウンドトラフィックを許可します。ただし、セキュリティグループのアウトバウンドルールが元の状態から変更されている場合、IPsec トラフィック用にアウトバウンドのカスタムプロトコルルール (IP プロトコル 50、IP プロトコル 51、UDP 500) を作成する必要があります。

Windows インスタンスが配置されているネットワークの CIDR 範囲 (172.31.0.0/16 など) を書き留めます。

ステップ 1: VPN 接続を作成し、VPC を設定する

VPC から VPN 接続を作成するには、次の手順を実行します。

1. 仮想プライベートゲートウェイを作成し、VPC にアタッチします。詳細については、「[仮想プライベートゲートウェイの作成](#)」を参照してください。
2. VPN 接続と新しいカスタマーゲートウェイを作成します。カスタマーゲートウェイの場合、Windows Server のパブリック IP アドレスを指定します。VPN 接続の場合は、静的ルーティングを選択し、Windows Server が配置されているネットワークの CIDR 範囲 (例: 172.31.0.0/16) を入力します。詳細については、「[ステップ 5: VPN 接続を作成する](#)」を参照してください。

VPN 接続を作成したら、VPN 接続を介した通信を有効にするように VPC を設定します。

VPC を設定するには

- Windows Server と通信するインスタンスを起動するためのプライベートサブネットを VPC で作成します (まだ、ない場合)。詳細については、「[VPC でサブネットを作成する](#)」を参照してください。

Note

プライベートサブネットは、インターネットゲートウェイへのルートがないサブネットです。このサブネットのルーティングについては、次の項目で説明します。

- VPN 接続のルートテーブルを更新します。
 - 仮想プライベートゲートウェイをターゲットに指定し、Windows Server のネットワーク (CIDR 範囲) を宛先に指定して、プライベートサブネットのルートテーブルにルートを追加します。詳細については、「Amazon VPC ユーザーガイド」の「[ルートテーブルでルートを追加および削除する](#)」を参照してください。
 - 仮想プライベートゲートウェイのルート伝達を有効にします。詳細については、「[\(仮想プライベートゲートウェイ\) ルートテーブルでルート伝播を有効にする](#)」を参照してください。
- VPC とネットワーク間の通信を許可する、インスタンスのセキュリティグループを作成します。
 - ネットワークからのインバウンド RDP または SSH アクセスを許可するルールを追加します。これにより、ネットワークから VPC のインスタンスに接続できます。たとえば、ネットワークのコンピュータが VPC 内の Linux インスタンスにアクセスできるようにするには、SSH タイプのインバウンドルールを作成し、ソースをネットワークの CIDR 範囲 (例: 172.31.0.0/16) に設定します。詳細については、Amazon VPC ユーザーガイドの「[VPC のセキュリティグループ](#)」を参照してください。
 - ネットワークからのインバウンド ICMP アクセスを許可するルールを追加します。これにより、Windows Server から VPC 内のインスタンスへの ping を実行して、VPN 接続をテストできます。

ステップ 2: VPN 接続の設定ファイルをダウンロードする

Amazon VPC コンソールを使用して、VPN 接続用の Windows Server 設定ファイルをダウンロードできます。

設定ファイルをダウンロードするには

1. Amazon VPC コンソール (<https://console.aws.amazon.com/vpc/>) を開きます。

2. ナビゲーションペインで、[Site-to-Site VPN Connections (Site-to-Site VPN 接続)] を選択します。
3. VPN 接続を選択してから、[設定のダウンロード] を選択します。
4. ベンダーとして [Microsoft]、プラットフォームとして [Windows Server]、ソフトウェアとして [2012 R2] を選択します。[ダウンロード] を選択します。ファイルを開くか保存できます。

設定ファイルには、次の例のような情報のセクションが含まれています。この情報はトンネルごとに 1 回ずつ 2 回表示されます。

```
vgw-1a2b3c4d Tunnel1
-----
Local Tunnel Endpoint:      203.0.113.1
Remote Tunnel Endpoint:    203.83.222.237
Endpoint 1:                 [Your_Static_Route_IP_Prefix]
Endpoint 2:                 [Your_VPC_CIDR_Block]
Preshared key:             xCjNLsLoCmKsakwcdor9yX6GsEXAMPLE
```

Local Tunnel Endpoint

VPN 接続の作成時にカスタマーゲートウェイ用に指定した IP アドレスです。

Remote Tunnel Endpoint

接続の AWS 側で VPN 接続を終了する仮想プライベートゲートウェイの 2 つの IP アドレスのいずれか。

Endpoint 1

VPN 接続を作成したときに静的ルートとして指定した IP プレフィックスです。VPN 接続を使用して VPC にアクセスすることを許可された、ネットワークの IP アドレスです。

Endpoint 2

仮想プライベートゲートウェイにアタッチされた VPC の IP アドレス範囲 (CIDR ブロック) (例: 10.0.0.0/16) です。

Preshared key

Local Tunnel Endpoint と Remote Tunnel Endpoint との間で IPsec VPN 接続を確立するために使用される事前共有キーです。

VPN 接続の一部として両方のトンネルを設定することをお勧めします。各トンネルは、VPN 接続の Amazon 側の個別の Site-to-Site VPN コンセントレータに接続します。一度に起動できるトンネルは 1 つですが、1 番目のトンネルが停止すると、2 番目のトンネルが自動的に接続を確立します。冗長トンネルを設定すると、デバイスが故障した場合でも継続的な可用性を確保できます。一度に使用できるトンネルは 1 つだけであるため、その 1 つのトンネルが停止したことが VPC コンソールに表示されます。これは予期されている動作のため、お客様が操作を行う必要はありません。

2 つのトンネルを設定すると、デバイス障害が発生した場合 AWS、VPN 接続は数分以内に仮想プライベートネットワークの 2 番目のトンネルに自動的にフェイルオーバーします。カスタマーゲートウェイデバイスを設定するときは、両方のトンネルを設定することが重要です。

Note

は、仮想プライベートネットワークで定期メンテナンスを随時 AWS 実行します。このメンテナンスにより、VPN 接続の 2 つのトンネルのうち 1 つが短時間無効になることがあります。このメンテナンスの実行中、VPN 接続は自動的に 2 番目のトンネルにフェイルオーバーします。

Internet Key Exchange (IKE) および IPsec Security Associations (SA) についての追加情報が、ダウンロードした設定ファイルに記述されています。

```
MainModeSecMethods:    DHGroup2-AES128-SHA1
MainModeKeyLifetime:   480min,0sess
QuickModeSecMethods:  ESP:SHA1-AES128+60min+100000kb
QuickModePFS:         DHGroup2
```

MainModeSecMethods

IKE SA 用の暗号化および認証のアルゴリズムです。これらは、VPN 接続用の推奨設定と、Windows Server IPsec VPN 接続用のデフォルト設定です。

MainModeKeyLifetime

IKE SA キーの有効期間です。これは VPN 接続用の推奨設定であり、Windows Server IPsec VPN 接続用のデフォルト設定です。

QuickModeSecMethods

IPsec SA 用の暗号化および認証のアルゴリズムです。これらは、VPN 接続用の推奨設定と、Windows Server IPsec VPN 接続用のデフォルト設定です。

QuickModePFS

IPsec セッションにはマスターキー PFS (Perfect Forward Secrecy) を使用することを推奨します。

ステップ 3: Windows Server を設定する

VPN トンネルを設定する前に、Windows Server でルーティングとリモートアクセスサービスをインストールして設定する必要があります。これにより、リモートユーザーがお客様のネットワーク上のリソースにアクセスできるようになります。

ルーティングおよびリモートアクセスサービスをインストールするには

1. Windows Server にログオンします。
2. [Start] メニューに移動し、[Server Manager] を選択します。
3. ルーティングおよびリモートアクセスサービスをインストールします。
 - a. [Manage]メニューから、[Add Roles and Features] を選択します。
 - b. [Before You Begin] ページで、サーバーが前提条件を満たしていることを確認し、[Next] を選択します。
 - c. [Role-based or feature-based installation] を選択し、次に [Next] を選択します。
 - d. [Select a server from the server pool] を選択し、Windows Server を選択して [Next] を選択します。
 - e. リストで [Network Policy and Access Services] を選択します。表示されるダイアログボックスで、[Add Features] を選択してこのロールに必要な機能を確認します。
 - f. 同じリストで、[リモート アクセス]、[次へ] の順に選択します。
 - g. [Select features] (機能を選択) ページで、[Next] (次へ) を選択します。
 - h. [Network Policy and Access Services] ページで、[Next] を選択します。
 - i. [Remote Access] ページで、[Next] を選択します。次のページで、[DirectAccess and VPN (RAS)] を選択します。表示されるダイアログボックスで、[Add Features] を選択してこのロールサービスに必要な機能を確認します。同じリストで、[Routing] を選択し、次に [Next] を選択します。
 - j. [Web Server Role (IIS)] ページで、[Next] を選択します。デフォルトの選択のまま残して、[Next] を選択します。
 - k. **[インストール] を選択します。インストールが完了したら、[Close] を選択してください。**

ルーティングおよびリモートアクセスサーバーを設定して有効にするには

1. ダッシュボードで、[Notifications] (フラグのアイコン) を選択します。デプロイ後の設定を完了するためのタスクが必要になる場合があります。[Open the Getting Started Wizard] リンクを選択します。
2. [Deploy VPN only] を選択します。
3. [Routing and Remote Access] ダイアログボックスで、サーバー名を選択します。さらに [アクション] を選択して [Configure and Enable Routing and Remote Access (Routing and Remote Access の設定と有効化)] を選択します。
4. [Routing and Remote Access Server Setup Wizard] の最初のページで、[Next] を選択します。
5. [構成] ページで、[カスタム構成]、[次へ] の順に選択します。
6. [LAN ルーティング]、[次へ]、[完了] の順に選択します。
7. [Routing and Remote Access] ダイアログボックスにメッセージが表示されたら、[Start service] を選択します。

ステップ 4: VPN トンネルを設定する

ダウンロードした設定ファイルに含まれている netsh スクリプトを実行するか、Windows Server のユーザーインターフェイスを使用して、VPN トンネルを設定できます。

Important

IPsec セッションにはマスターキーの完全前方秘匿性 (PFS) を使用することをお勧めします。netsh スクリプトを実行する場合は、PFS (qmpfs=dhgroup2) を有効にするパラメータが含まれます。Windows のユーザーインターフェイスを使用して PFS を有効にすることはできません。コマンドラインを使用して有効にする必要があります。

オプション

- [オプション 1: netsh スクリプトを実行する](#)
- [オプション 2: Windows Server ユーザーインターフェイスを使用する](#)

オプション 1: netsh スクリプトを実行する

ダウンロードした設定ファイルから netsh スクリプトをコピーし、変数を置き換えます。スクリプトの例を次に示します。

```
netsh advfirewall consec add rule Name="vgw-1a2b3c4d Tunnel 1" ^
Enable=Yes Profile=any Type=Static Mode=Tunnel ^
LocalTunnelEndpoint=Windows_Server_Private_IP_address ^
RemoteTunnelEndpoint=203.83.222.236 Endpoint1=Your_Static_Route_IP_Prefix ^
Endpoint2=Your_VPC_CIDR_Block Protocol=Any Action=RequireInClearOut ^
Auth1=ComputerPSK Auth1PSK=xCjNLsLoCmKsawkdoR9yX6GsEXAMPLE ^
QMSecMethods=ESP:SHA1-AES128+60min+100000kb ^
ExemptIPsecProtectedConnections=No ApplyAuthz=No QMPFS=dhgroup2
```

[Name]: 推奨された名前 (vgw-1a2b3c4d Tunnel 1) を選択した名前置き換えることができます。

[LocalTunnelEndpoint]: ネットワークの Windows Server のプライベート IP アドレスを入力します。

[Endpoint1]: Windows Server が存在するネットワークの CIDR ブロック (たとえば、172.31.0.0/16) です。この値を二重引用符 (") で囲みます。

[Endpoint2]: VPC または VPC のサブネットの CIDR ブロック (たとえば、10.0.0.0/16) です。この値を二重引用符 (") で囲みます。

更新したスクリプトを Windows Server のコマンドプロンプトウィンドウで実行します。(^ を使用すると、コマンド行で折り返しテキストの切り取りと貼り付けができます)。この VPN 接続に 2 番目の VPN トンネルを設定するには、設定ファイルにある 2 番目の netsh スクリプトを使用してこのプロセスを繰り返します。

作業が終了したら、「[Windows ファイアウォールを設定する](#)」を参照してください。

netsh パラメータの詳細については、「Microsoft TechNet ライブラリ」の「[Netsh AdvFirewall Consec Commands](#)」を参照してください。

オプション 2: Windows Server ユーザーインターフェイスを使用する

Windows Server ユーザーインターフェイスを使用して VPN トンネルを設定することもできます。

Important

Windows Server ユーザーインターフェイスを使用してマスターキー PFS (Perfect Forward Secrecy) を有効にすることはできません。PFS を有効にするには、「[マスターキー PFS \(Perfect Forward Secrecy\) を有効にする](#)」で説明されているように、コマンドラインを使う必要があります。

タスク

- [VPN トンネル用のセキュリティルールを設定する](#)
- [トンネルの設定を確認する](#)
- [マスターキー PFS \(Perfect Forward Secrecy\) を有効にする](#)
- [Windows ファイアウォールを設定する](#)

VPN トンネル用のセキュリティルールを設定する

このセクションでは、Windows Server のセキュリティルールを設定して VPN トンネルを作成します。

VPN トンネル用のセキュリティルールを設定するには

1. Server Manager を開き、[Tools] を選択し、[Windows Defender Firewall with Advanced Security] を選択します。
2. [Connection Security Rules] を選択し、[Action] を選択して [New Rule] を選択します。
3. [New Connection Security Rule] ウィザードの [Rule Type] ページで、[Tunnel] を選択し、[Next] を選択します。
4. [Tunnel Type] ページの [What type of tunnel would you like to create] で、[Custom Configuration] を選択します。[Would you like to exempt IPsec-protected connections from this tunnel] で、デフォルト値を選択したまま ([No. Send all network traffic that matches this connection security rule through the tunnel]) にして、[Next] を選択します。
5. [要件] ページで、[インバウンド接続の認証情報を要求する] を選択します。[アウトバウンド接続のトンネルを確立しない] を選択し、[次へ] を選択します。
6. [Tunnel Endpoints (トンネルエンドポイント)] ページの [Which computers are in Endpoint 1 (Endpoint 1 のコンピュータ)] で、[Add (追加)] を選択します。ネットワーク (Windows Server カスタマーゲートウェイデバイスの背後にある) の CIDR 範囲 (172.31.0.0/16 など) を入力し、[OK] を選択します。この範囲にはカスタマーゲートウェイデバイスの IP アドレスを含めることができます。
7. [What is the local tunnel endpoint (closest to computer in Endpoint 1)] で、[Edit] を選択します。[IPv4 address] フィールドに Windows Server のプライベート IP アドレスを入力し、[OK] を選択します。
8. [What is the remote tunnel endpoint (closest to computers in Endpoint 2)] で、[Edit] を選択します。[IPv4 address] フィールドに、設定ファイルにあるトンネル 1 の仮想プライベートゲート

ウェイの IP アドレス (「Remote Tunnel Endpoint」を参照) を入力し、[OK] を選択します。

⚠ Important

トンネル 2 に対してこの手順を繰り返す場合は、トンネル 2 のエンドポイントを選択してください。

9. [Which computers are in Endpoint 2] で、[Add] を選択します。[This IP address or subnet field] に VPC の CIDR ブロックを入力して、[OK] を選択します。

⚠ Important

[Which computers are in Endpoint 2] が表示されるまでダイアログボックスをスクロールします。このステップが完了するまで、[Next] を選択しないでください。サーバーに接続できなくなります。

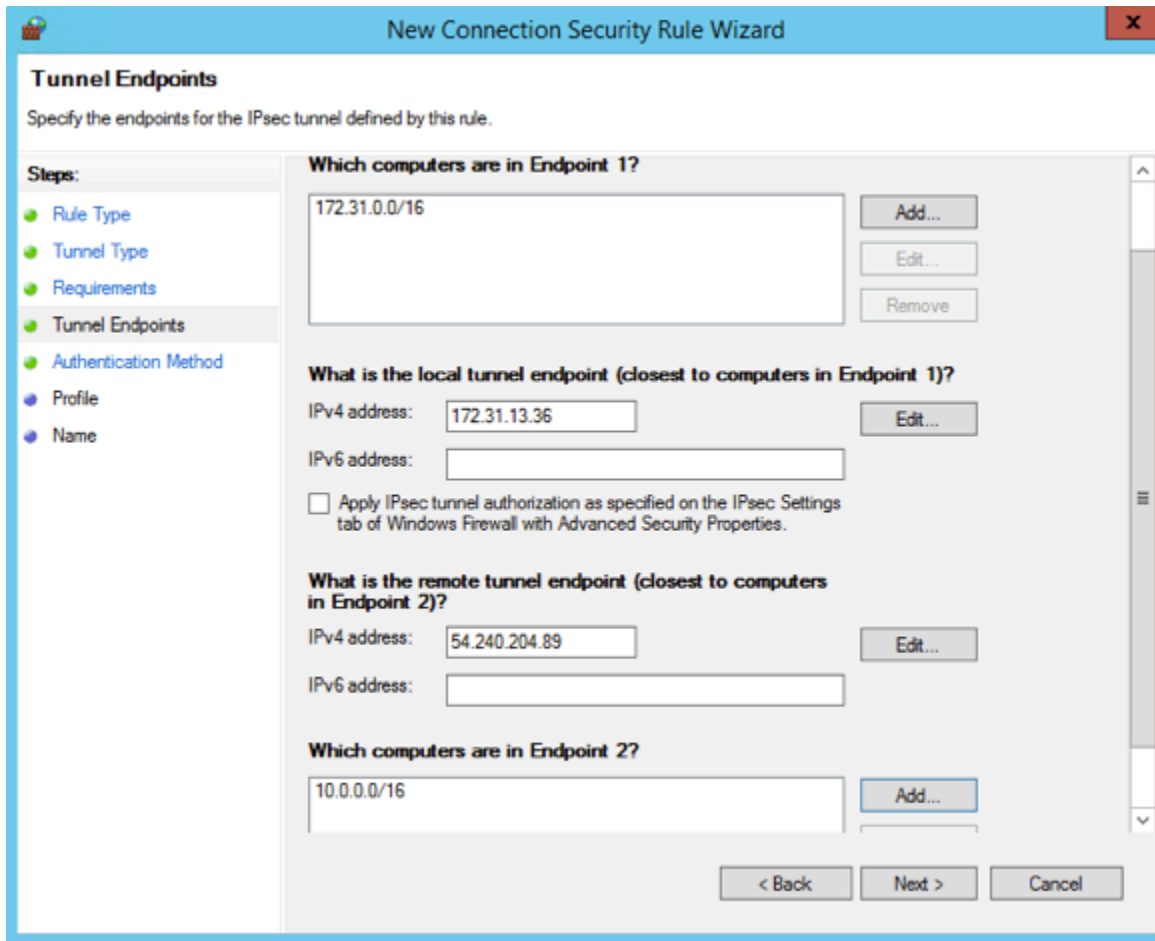

10. 指定したすべての設定が正しいことを確認し、[次へ] を選択します。
11. [認証方法] ページで、[詳細設定]、[カスタマイズ] の順に選択します。
12. [First authentication methods] で、[Add] を選択します。
13. [Preshared key (事前共有キー)] を選択し、設定ファイルにある事前共有キーの値を入力して、[OK] を選択します。

⚠ Important

トンネル 2 に対してこの手順を繰り返す場合は、トンネル 2 の事前共有キーを選択してください。

14. [First authentication is optional] が選択されていないことを確認し、[OK] を選択します。
15. [次へ] を選択します。

16. [プロファイル] ページで、[ドメイン]、[プライベート]、[パブリック] の 3 つのチェックボックスをすべてオンにします。[次へ] を選択します。
17. [Name] ページで、接続ルールの名前 (VPN to Tunnel 1 など) を入力し、[完了] を選択します。

上記の手順を繰り返し、設定ファイルにあるトンネル 2 のデータを指定します。

完了すると、VPN 接続に 2 つのトンネルが設定されます。

トンネルの設定を確認する

トンネルの設定を確認するには

1. Server Manager を開き、[Tools] を選択して、[Windows Firewall with Advanced Security] を選択します。次に [Connection Security Rules] を選択します。
2. 両方のトンネルについて次の設定を確認します。
 - [Enabled] は Yes。
 - [Endpoint 1] はネットワークの CIDR ブロックです。
 - [Endpoint 2] は VPC の CIDR ブロックです。
 - 認証モードは Require inbound and clear outbound です
 - [Authentication method] は Custom。
 - [Endpoint 1 port] は Any。
 - [Endpoint 2 port] は Any。
 - [Protocol] は Any。
3. 最初のルールを選択し、[Properties] を選択します。
4. [Authentication (認証)] タブの [Method (方法)] で、[Customize (カスタマイズ)] を選択します。[First authentication methods (最初の認証方法)] に、設定ファイルにあるトンネルの正しい事前共有キーが指定されていることを確認し、[OK] を選択します。
5. [詳細] タブで、[ドメイン]、[プライベート]、および [パブリック] がすべて選択されていることを確認します。
6. [IPsec tunneling] の [Customize] を選択します。IPsec トンネリングが次のように設定されていることを確認して [OK] を選択します。再度 [OK] を選択してダイアログボックスを閉じます。
 - [Use IPsec tunneling] が選択されている。

- [Local tunnel endpoint (closest to Endpoint 1)] に、Windows Server の IP アドレスが設定されている。カスタマーゲートウェイデバイスが EC2 インスタンスである場合、これはインスタンスのプライベート IP アドレスです。
 - [Remote tunnel endpoint (closest to Endpoint 2)] に、このトンネルの仮想プライベートゲートウェイの IP アドレスが設定されている。
7. 2 番目のトンネルのプロパティを開きます。このトンネルに対してステップ 4 から 7 までを繰り返します。

マスターキー PFS (Perfect Forward Secrecy) を有効にする

マスターキー PFS (Perfect Forward Secrecy) を有効にするにはコマンドラインを使用できます。ユーザーインターフェイスを使用してこの機能を有効にすることはできません。

マスターキー PFS (Perfect Forward Secrecy) を有効にするには

1. Windows Server で、新しいコマンドプロンプトウィンドウを開きます。
2. 次のコマンドを入力します。rule_name は最初の接続ルールに指定した名前に置き換えます。

```
netsh advfirewall consec set rule name="rule_name" new QMPFS=dhgroup2
QMPSecMethods=ESP:SHA1-AES128+60min+100000kb
```

3. 2 番目のトンネルにステップ 2 を繰り返します。今回は rule_name を 2 番目の接続ルールに指定した名前に置き換えます。

Windows ファイアウォールを設定する

サーバーのセキュリティルールを設定した後、仮想プライベートゲートウェイと連動するように基本的な IPsec 設定を行います。

Windows ファイアウォールを設定するには

1. Server Manager を開き、[Tools] を選択して [Windows Defender Firewall with Advanced Security] を選択します。次に [Properties] を選択します。
2. [IPsec Settings] タブの [IPsec exemptions] で、[Exempt ICMP from IPsec] が [No (default)] になっていることを確認します。[IPsec tunnel authorization] が [None] であることを確認します。
3. [IPsec defaults] の [Customize] を選択します。
4. [Key exchange (Main Mode)] の [Advanced] を選択し、[Customize] を選択します。

5. [Customize Advanced Key Exchange Settings (キー交換の詳細設定のカスタマイズ)] の [Security Method (セキュリティメソッド)] で、最初のエントリに次のデフォルト値が使用されていることを確認します。
 - 整合性: SHA-1
 - 暗号化: AES-CBC 128
 - キー交換アルゴリズム: Diffie-Hellman Group 2
 - [Key lifetimes] で、[Minutes] が 480 で [Sessions] が 0 であることを確認します。

これらの設定は、設定ファイルの次のエントリに対応します。

```
MainModeSecMethods: DHGroup2-AES128-SHA1,DHGroup2-3DES-SHA1
MainModeKeyLifetime: 480min,0sec
```

6. [Key exchange options] の [Use Diffie-Hellman for enhanced security] を選択し、[OK] を選択します。
7. [Data protection (Quick Mode)] の [Advanced] を選択し、[Customize] を選択します。
8. [Require encryption for all connection security rules that use these settings] を選択します。
9. [Data integrity and encryption] は次のようにデフォルト値のままにします。
 - プロトコル: ESP
 - 整合性: SHA-1
 - 暗号化: AES-CBC 128
 - 有効期間: 60 分

これらの値は設定ファイルの以下のエントリに対応します。

```
QuickModeSecMethods:
ESP:SHA1-AES128+60min+100000kb
```

10. [OK] を選択して [IPsec の設定のカスタマイズ] ダイアログボックスに戻り、再度 [OK] を選択して設定を保存します。

ステップ 5: 停止しているゲートウェイの検出を有効にする

次に、ゲートウェイが使用できなくなったら検出するように TCP を設定します。それには、レジストリキー `HKEY_LOCAL_MACHINE\SYSTEM\CurrentControlSet\Services\Tcpip\Parameters` を変更します。このステップは、これより前のセクションを完了してから実行してください。レジストリキーの変更後、サーバーを再起動する必要があります。

停止しているゲートウェイを検出するには

1. Windows Server でコマンドプロンプトまたは PowerShell セッションを起動し、`regedit` と入力してレジストリエディタを起動します。
2. `[HKEY_LOCAL_MACHINE]`、`[SYSTEM]`、`[CurrentControlSet]`、`[Services]`、`[Tcpip]`、`[Parameters]` の順に展開します。
3. `[Edit]` メニューの `[New]` を選択し、`[DWORD (32-bit) Value]` を選択します。
4. 名前として `[EnableDeadGWDetect]` を入力します。
5. `[EnableDeadGWDetect]` を選択してから、`[編集]`、`[変更]` を選択します。
6. `[Value data]` に「1」と入力し、`[OK]` を選択します。
7. レジストリエディタを終了し、サーバーを再起動します。

詳細については、「Microsoft TechNet ライブラリ」の「[EnableDeadGWDetect](#)」を参照してください。

ステップ 6: VPN 接続をテストする

VPN 接続が正常に動作していることテストするには、インスタンスを VPC 内で起動し、インターネットに接続されていないことを確認します。インスタンスを起動した後、Windows Server からプライベート IP アドレスに対して ping を実行します。VPN トンネルは、カスタマーゲートウェイデバイスからトラフィックが生成されるときに開始されます。したがって、ping コマンドも VPN 接続を開始します。

VPN 接続をテストするステップについては、「[AWS Site-to-Site VPN 接続をテストする](#)」を参照してください。

ping コマンドが失敗した場合、次の情報を確認します。

- VPC 内のインスタンスに対して ICMP が許容されるように、セキュリティグループのルールが設定されていることを確認します。Windows Server が EC2 インスタンスである場合は、セキュ

リティグループのアウトバウンドルールで IPsec トラフィックが許可されていることを確認します。詳細については、「[Windows インスタンスの設定](#)」を参照してください。

- ping 対象のインスタンスのオペレーティングシステムが ICMP に応答するように設定されていることを確認します。Amazon Linux AMI のいずれかを使用することをお勧めします。
- ping 対象のインスタンスが Windows インスタンスである場合は、そのインスタンスに接続し、Windows ファイアウォールでインバウンド ICMPv4 を有効にします。
- VPC またはサブネットのルートテーブルが正しく設定されていることを確認します。詳細については、「[ステップ 1: VPN 接続を作成し、VPC を設定する](#)」を参照してください。
- カスタマーゲートウェイデバイスが EC2 インスタンスである場合は、インスタンスに対して送信元/送信先チェックが無効になっていることを確認します。詳細については、「[Windows インスタンスの設定](#)」を参照してください。

Amazon VPC コンソールの [VPN Connections] ページで、使用している VPN 接続を選択します。1 番目のトンネルは起動状態です。2 番目のトンネルは、最初のトンネルが停止するまで使用されませんが、設定は必要です。暗号化されたトンネルを確立するのに数分かかることがあります。

AWS Site-to-Site VPN カスタマーゲートウェイデバイスのトラブルシューティング

カスタマーゲートウェイデバイスの問題をトラブルシューティングするときは、構造化されたアプローチを取ることが重要です。このセクションの最初の 2 つのトピックでは、動的ルーティング用に設定されたデバイス (BGP が有効) と静的ルーティング用に設定されたデバイス (BGP が有効でない) をそれぞれ使用する際の問題をトラブルシューティングするための一般的なフローチャートを提供します。これらのトピックでは、Cisco、Juniper、および Yamaha カスタマーゲートウェイデバイス向けのデバイス固有のトラブルシューティングガイドについて説明します。

このセクションのトピック以外にも、[AWS Site-to-Site VPN ログ](#) を有効にすると、VPN 接続の問題のトラブルシューティングや解決に非常に役立つ場合があります。一般的なテストの説明については、「[AWS Site-to-Site VPN 接続をテストする](#)」も参照してください。

トピック

- [ボーダーゲートウェイプロトコルを使用する際 AWS Site-to-Site VPN の接続のトラブルシューティング](#)
- [ボーダーゲートウェイプロトコルを使用しない AWS Site-to-Site VPN 接続のトラブルシューティング](#)

- [Cisco ASA カスタマーゲートウェイデバイスと AWS Site-to-Site VPN の接続のトラブルシューティング](#)
- [Cisco IOS カスタマーゲートウェイデバイスと AWS Site-to-Site VPN の接続のトラブルシューティング](#)
- [ボーダーゲートウェイプロトコルを使用しない Cisco IOS カスタマーゲートウェイデバイス AWS Site-to-Site VPN への接続のトラブルシューティング](#)
- [Juniper JunOS カスタマーゲートウェイデバイスと AWS Site-to-Site VPN の接続のトラブルシューティング](#)
- [Juniper ScreenOS カスタマーゲートウェイデバイスと AWS Site-to-Site VPN の接続のトラブルシューティング](#)
- [Yamaha カスタマーゲートウェイデバイスと AWS Site-to-Site VPN の接続のトラブルシューティング](#)

その他のリソース

- [Amazon VPC フォーラム](#)

ボーダーゲートウェイプロトコルを使用する際 AWS Site-to-Site VPN の接続のトラブルシューティング

次の図と表は、ボーダーゲートウェイプロトコル (BGP) を使用するカスタマーゲートウェイデバイスをトラブルシューティングする、一般的な手順を示しています。また、デバイスのデバッグ機能を有効にすることをお勧めします。詳細については、ゲートウェイデバイスのベンダーにお問い合わせください。

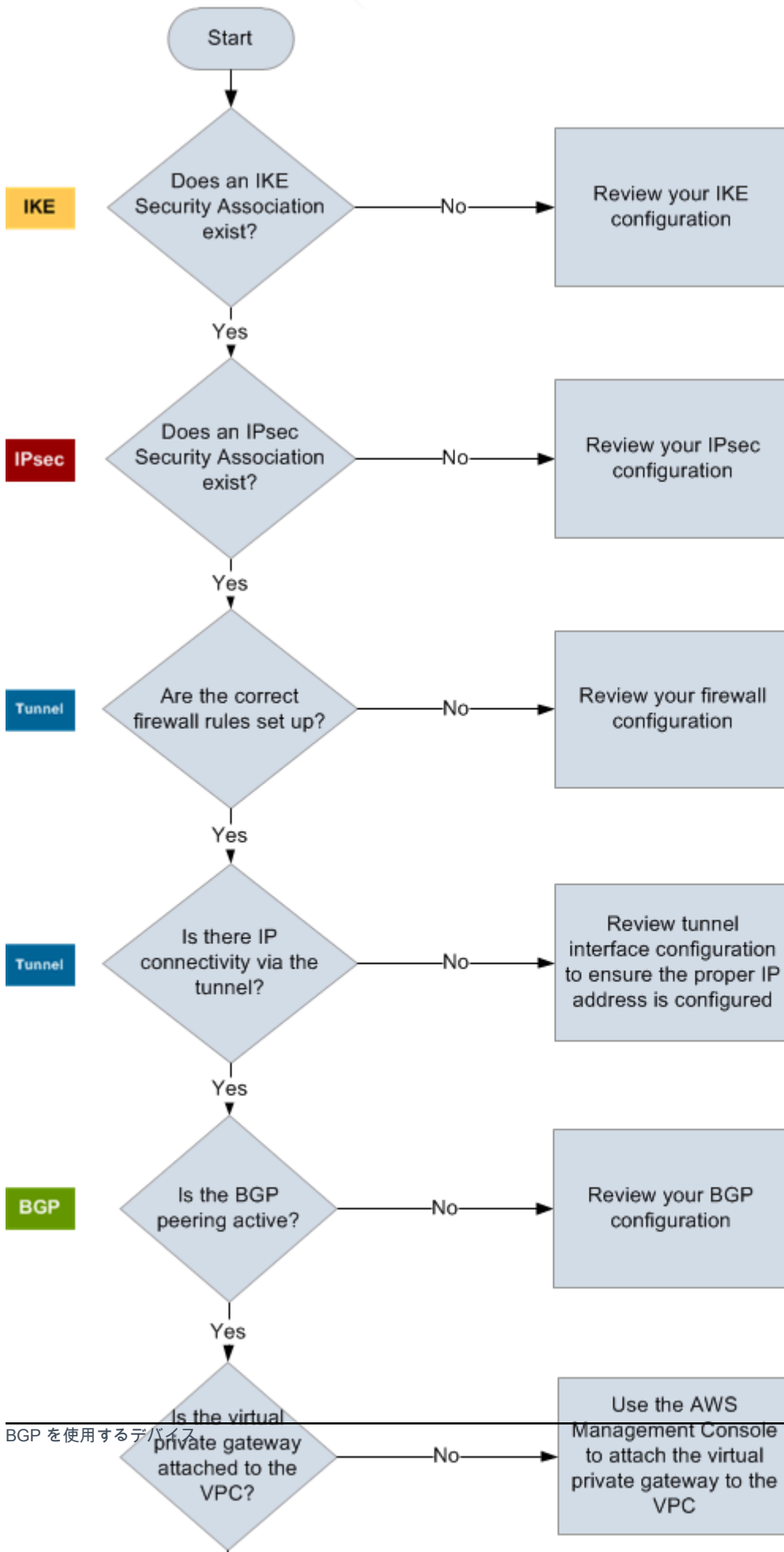

IKE	<p>IKE Security Association が存在するかどうかを確認します。</p> <p>IKE Security Association は、IPsec Security Association を確立するために使用されるキーの交換に必要です。</p> <p>IKE Security Association がない場合は、IKE 設定を確認します。設定ファイルに示されている、暗号化、認証、Perfect Forward Secrecy、およびモードのパラメータを設定する必要があります。</p> <p>IKE Security Association が存在する場合は、「IPsec」に進みます。</p>
IPsec	<p>IPsec Security Association (SA) が存在するかどうかを確認します。</p> <p>IPsec SA はトンネル自体です。カスタマーゲートウェイデバイスにクエリを実行し、IPsec SA がアクティブかどうかを確認します。設定ファイルに示されている、暗号化、認証、Perfect Forward Secrecy、およびモードのパラメータが設定されていることを確認します。</p> <p>IPsec SA が存在しない場合は、IPsec 設定を確認します。</p> <p>IPsec SA が存在する場合は、「トンネル」に進みます。</p>
トンネル	<p>必須のファイアウォールルールがセットアップされていることを確認します (ルールのリストについては、「AWS Site-to-Site VPN カスタマーゲートウェイデバイスのファイアウォールルール」を参照)。セットアップされている場合は、次に進みます。</p> <p>トンネル経由の IP 接続があるかどうかを確認します。</p> <p>トンネルのそれぞれの側に、設定ファイルで指定された IP アドレスが含まれます。仮想プライベートゲートウェイアドレスは、BGP ネイバーアドレスとして使用されます。カスタマーゲートウェイデバイスから、このアドレスに対する ping を実行し、IP トラフィックが正しく暗号化および復号化されているかどうかを確認します。</p> <p>ping が失敗した場合は、トンネルインターフェイス設定を確認し、正しい IP アドレスが設定されていることを確認します。</p> <p>ping が成功した場合は、「BGP」に進みます。</p>

BGP	<p>BGP ピアリングセッションがアクティブかどうかを確認します。</p> <p>各トンネルについて、以下を実行します。</p> <ul style="list-style-type: none">• カスタマーゲートウェイデバイスで、BGP ステータスが Active または Established であるかどうかを確認します。BGP ピアがアクティブになるまで約 30 秒かかる場合があります。• カスタマーゲートウェイデバイスが仮想プライベートゲートウェイへのデフォルトルート (0.0.0.0/0) をアドバタイズしていることを確認します。 <p>トンネルがこの状態にない場合は、BGP 設定を確認します。</p> <p>BGP ピアが確立された場合は、プレフィックスを受け取り、プレフィックスをアドバタイズして、トンネルが正しく設定されます。両方のトンネルがこの状態であることを確認します。</p>
-----	---

ボーダーゲートウェイプロトコルを使用しない AWS Site-to-Site VPN 接続のトラブルシューティング

次の図と表は、ボーダーゲートウェイプロトコル (BGP) を使用しないカスタマーゲートウェイデバイスをトラブルシューティングする、一般的な手順を示しています。また、デバイスのデバッグ機能を有効にすることをお勧めします。詳細については、ゲートウェイデバイスのベンダーにお問い合わせください。

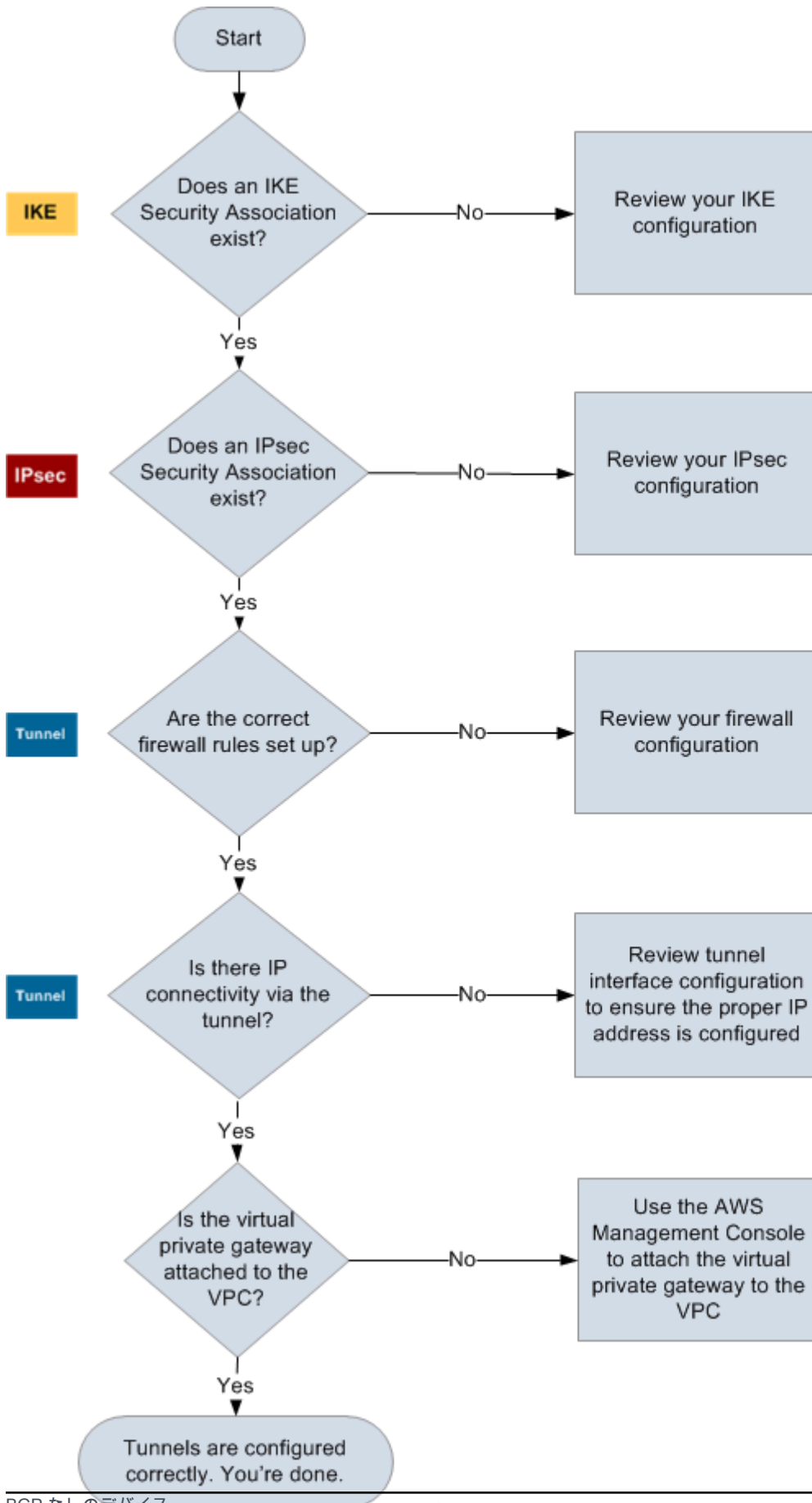

IKE	<p>IKE Security Association が存在するかどうかを確認します。</p> <p>IKE Security Association は、IPsec Security Association を確立するために使用されるキーの交換に必要です。</p> <p>IKE Security Association がない場合は、IKE 設定を確認します。設定ファイルに示されている、暗号化、認証、Perfect Forward Secrecy、およびモードのパラメータを設定する必要があります。</p> <p>IKE Security Association が存在する場合は、「IPsec」に進みます。</p>
IPsec	<p>IPsec Security Association (SA) が存在するかどうかを確認します。</p> <p>IPsec SA はトンネル自体です。カスタマーゲートウェイデバイスにクエリを実行し、IPsec SA がアクティブかどうかを確認します。設定ファイルに示されている、暗号化、認証、Perfect Forward Secrecy、およびモードのパラメータが設定されていることを確認します。</p> <p>IPsec SA が存在しない場合は、IPsec 設定を確認します。</p> <p>IPsec SA が存在する場合は、「トンネル」に進みます。</p>
トンネル	<p>必須のファイアウォールルールがセットアップされていることを確認します (ルールのリストについては、「AWS Site-to-Site VPN カスタマーゲートウェイデバイスのファイアウォールルール」を参照)。セットアップされている場合は、次に進みます。</p> <p>トンネル経由の IP 接続があるかどうかを確認します。</p> <p>トンネルのそれぞれの側に、設定ファイルで指定された IP アドレスが含まれます。仮想プライベートゲートウェイアドレスは、BGP ネイバーアドレスとして使用されます。カスタマーゲートウェイデバイスから、このアドレスに対する ping を実行し、IP トラフィックが正しく暗号化および復号化されているかどうかを確認します。</p> <p>ping が失敗した場合は、トンネルインターフェイス設定を確認し、正しい IP アドレスが設定されていることを確認します。</p> <p>ping が成功した場合は、「静的ルート」に進みます。</p>

静的ルート

各トンネルについて、以下を実行します。

- トンネルで次のホップとして VPC CIDR への静的ルートが追加されていることを確認します。
- Amazon VPC コンソールで静的ルートが追加されていることを確認し、トラフィックを内部ネットワークにルーティングするように仮想プライベートゲートウェイに指示します。

トンネルがこの状態にない場合は、デバイス設定を確認します。

トンネルがいずれもこの状態であることを確認したら、終了です。

Cisco ASA カスタマーゲートウェイデバイスと AWS Site-to-Site VPN の接続のトラブルシューティング

Cisco のカスタマーゲートウェイデバイスの接続をトラブルシューティングする場合は、IKE、IPsec、ルーティングを考慮します。これらの領域を任意の順序でトラブルシューティングできますが、IKE から (ネットワークスタックの下から) 開始して上に進むことをお勧めします。

Important

一部の Cisco ASA ではアクティブ/スタンバイモードのみがサポートされています。これらの Cisco ASA を使用する場合は、アクティブなトンネルを一度に 1 個のみ保持できます。最初のトンネルが利用不可になった場合にのみ、他方のスタンバイトンネルがアクティブになります。スタンバイトンネルは、ログファイルで次のエラーを生成する場合がありますが、このエラーは無視できます。Rejecting IPSec tunnel: no matching crypto map entry for remote proxy 0.0.0.0/0.0.0.0/0/0 local proxy 0.0.0.0/0.0.0.0/0/0 on interface outside

IKE

次のコマンドを使用します。このレスポンスは、IKE が正しく設定されたカスタマーゲートウェイデバイスを示しています。

```
ciscoasa# show crypto isakmp sa
```

```

Active SA: 2
Rekey SA: 0 (A tunnel will report 1 Active and 1 Rekey SA during rekey)
Total IKE SA: 2

1  IKE Peer: AWS_ENDPOINT_1
   Type    : L2L           Role    : initiator
   Rekey   : no           State   : MM_ACTIVE

```

トンネル内で指定されたリモートゲートウェイの src 値を含む 1 つ以上の行が表示されます。state は MM_ACTIVE、status は ACTIVE となります。エントリがない場合、またはエントリが別の状態になっている場合は、IKE が正しく設定されていないことを示しています。

さらにトラブルシューティングする場合は、次のコマンドを実行して診断情報を提供するログメッセージを有効にします。

```

router# term mon
router# debug crypto isakmp

```

デバッグを無効にするには、次のコマンドを使用します。

```

router# no debug crypto isakmp

```

IPsec

次のコマンドを使用します。このレスポンスは、IPsec が正しく設定されたカスタマーゲートウェイデバイスを示しています。

```

ciscoasa# show crypto ipsec sa

```

```

interface: outside
Crypto map tag: VPN_crypto_map_name, seq num: 2, local addr: 172.25.50.101

access-list integ-ppe-loopback extended permit ip any vpc_subnet subnet_mask
local ident (addr/mask/prot/port): (0.0.0.0/0.0.0.0/0/0)
remote ident (addr/mask/prot/port): (vpc_subnet/subnet_mask/0/0)
current_peer: integ-ppel

#pkts encaps: 0, #pkts encrypt: 0, #pkts digest: 0
#pkts decaps: 0, #pkts decrypt: 0, #pkts verify: 0
#pkts compressed: 0, #pkts decompressed: 0

```

```
#pkts not compressed: 0, #pkts comp failed: 0, #pkts decomp failed: 0
#pre-frag successes: 0, #pre-frag failures: 0, #fragments created: 0
#PMTUs sent: 0, #PMTUs rcvd: 0, #decapsulated frgs needing reassembly: 0
#send errors: 0, #recv errors: 0
```

```
local crypto endpt.: 172.25.50.101, remote crypto endpt.: AWS_ENDPOINT_1
```

```
path mtu 1500, ipsec overhead 74, media mtu 1500
current outbound spi: 6D9F8D3B
current inbound spi : 48B456A6
```

inbound esp sas:

```
spi: 0x48B456A6 (1219778214)
  transform: esp-aes esp-sha-hmac no compression
  in use settings = {L2L, Tunnel, PFS Group 2, }
  slot: 0, conn_id: 4710400, crypto-map: VPN_cry_map_1
  sa timing: remaining key lifetime (kB/sec): (4374000/3593)
  IV size: 16 bytes
  replay detection support: Y
  Anti replay bitmap:
    0x00000000 0x00000001
```

outbound esp sas:

```
spi: 0x6D9F8D3B (1839172923)
  transform: esp-aes esp-sha-hmac no compression
  in use settings = {L2L, Tunnel, PFS Group 2, }
  slot: 0, conn_id: 4710400, crypto-map: VPN_cry_map_1
  sa timing: remaining key lifetime (kB/sec): (4374000/3593)
  IV size: 16 bytes
  replay detection support: Y
  Anti replay bitmap:
    0x00000000 0x00000001
```

各トンネルインターフェイスに対して、inbound esp sas と outbound esp sas がいずれも表示されます。これは、SA が示され (例: spi: 0x48B456A6)、IPsec が正しく設定されていることを前提としています。

Cisco ASA では、IPsec は、対象となるトラフィック (暗号化する必要があるトラフィック) が送信された場合にのみ表示されます。IPsec を常にアクティブにするには、SLA モニターを設定することをお勧めします。SLA モニターは、対象となるトラフィックを引き続き送信し、IPsec を常にアクティブにします。

また、次の ping コマンドを使用して、ネゴシエーションを開始して上に移動することを IPsec に強制することもできます。

```
ping ec2_instance_ip_address
```

Pinging *ec2_instance_ip_address* with 32 bytes of data:

```
Reply from ec2_instance_ip_address: bytes=32 time<1ms TTL=128
```

```
Reply from ec2_instance_ip_address: bytes=32 time<1ms TTL=128
```

```
Reply from ec2_instance_ip_address: bytes=32 time<1ms TTL=128
```

Ping statistics for 10.0.0.4:

```
Packets: Sent = 3, Received = 3, Lost = 0 (0% loss),
```

Approximate round trip times in milliseconds:

```
Minimum = 0ms, Maximum = 0ms, Average = 0ms
```

さらにトラブルシューティングする場合は、次のコマンドを使用してデバッグを有効にします。

```
router# debug crypto ipsec
```

デバッグを無効にするには、次のコマンドを使用します。

```
router# no debug crypto ipsec
```

ルーティング

トンネルのもう一方の端で ping を実行します。機能している場合は、IPsec を確立する必要があります。機能していない場合は、アクセスリストを確認し、前の IPsec セクションを参照します。

インスタンスに到達できない場合は、次の情報を確認します。

1. アクセスリストが、暗号化マップに関連付けられたトラフィックを許可するように設定されていることを確認します。

これを行うには、次のコマンドを実行します。

```
ciscoasa# show run crypto
```

```
crypto ipsec transform-set transform-amzn esp-aes esp-sha-hmac  
crypto map VPN_crypto_map_name 1 match address access-list-name  
crypto map VPN_crypto_map_name 1 set pfs
```

```
crypto map VPN_crypto_map_name 1 set peer AWS_ENDPOINT_1 AWS_ENDPOINT_2
crypto map VPN_crypto_map_name 1 set transform-set transform-amzn
crypto map VPN_crypto_map_name 1 set security-association lifetime seconds 3600
```

2. 次のコマンドを使用して、アクセスリストを確認します。

```
ciscoasa# show run access-list access-list-name
```

```
access-list access-list-name extended permit ip any vpc_subnet subnet_mask
```

3. アクセスリストが正しいことを確認します。次のアクセスリスト例では、VPC サブネット 10.0.0.0/16 へのすべての内部トラフィックを許可しています。

```
access-list access-list-name extended permit ip any 10.0.0.0 255.255.0.0
```

4. Cisco ASA デバイスから traceroute を実行し、Amazon ルーター (たとえば、*AWS_ENDPOINT_1/AWS_ENDPOINT_2*) に到達するかどうかを確認します。

これが Amazon ルーターに到達したら、Amazon VPC コンソールで追加した静的ルートと、特定のインスタンスのセキュリティグループを確認します。

5. さらにトラブルシューティングする場合は、設定を確認します。

トンネルインターフェイスをバウンスする

トンネルが稼働しているように見えるものの、トラフィックが適切に流れていない場合、トンネルインターフェイスをバウンスする (無効化および再有効化する) と、接続の問題を解決できることがよくあります。Cisco ASA のトンネルインターフェイスをバウンスするには:

1. 下記を実行します。

```
ciscoasa# conf t
ciscoasa(config)# interface tunnel X (where X is your tunnel ID)
ciscoasa(config-if)# shutdown
ciscoasa(config-if)# no shutdown
ciscoasa(config-if)# end
```

または、単一行コマンドを使用できます。

```
ciscoasa# conf t ; interface tunnel X ; shutdown ; no shutdown ; end
```

2. インターフェイスをバウンスした後、VPN 接続が再確立されたかどうか、およびトラフィックが正しく流れているかどうかを確認します。

Cisco IOS カスタマーゲートウェイデバイスと AWS Site-to-Site VPN の接続のトラブルシューティング

Cisco のカスタマーゲートウェイデバイスの接続をトラブルシューティングする場合は、IKE、IPsec、トンネル、BGP の 4 つの要素を考慮します。これらの領域を任意の順序でトラブルシューティングできますが、IKE から (ネットワークスタックの下から) 開始して上に進むことをお勧めします。

IKE

次のコマンドを使用します。このレスポンスは、IKE が正しく設定されたカスタマーゲートウェイデバイスを示しています。

```
router# show crypto isakmp sa
```

```
IPv4 Crypto ISAKMP SA
dst          src          state          conn-id slot status
192.168.37.160 72.21.209.193 QM_IDLE        2001    0 ACTIVE
192.168.37.160 72.21.209.225 QM_IDLE        2002    0 ACTIVE
```

トンネル内で指定されたリモートゲートウェイの src 値を含む 1 つ以上の行が表示されます。state は QM_IDLE、status は ACTIVE となります。エントリがない場合、またはエントリが別の状態になっている場合は、IKE が正しく設定されていないことを示しています。

さらにトラブルシューティングする場合は、次のコマンドを実行して診断情報を提供するログメッセージを有効にします。

```
router# term mon
router# debug crypto isakmp
```

デバッグを無効にするには、次のコマンドを使用します。

```
router# no debug crypto isakmp
```

IPsec

次のコマンドを使用します。このレスポンスは、IPsec が正しく設定されたカスタマーゲートウェイデバイスを示しています。

```
router# show crypto ipsec sa
```

```
interface: Tunnel1
  Crypto map tag: Tunnel1-head-0, local addr 192.168.37.160

  protected vrf: (none)
  local ident (addr/mask/prot/port): (0.0.0.0/0.0.0.0/0/0)
  remote ident (addr/mask/prot/port): (0.0.0.0/0.0.0.0/0/0)
  current_peer 72.21.209.225 port 500
  PERMIT, flags={origin_is_acl,}
  #pkts encaps: 149, #pkts encrypt: 149, #pkts digest: 149
  #pkts decaps: 146, #pkts decrypt: 146, #pkts verify: 146
  #pkts compressed: 0, #pkts decompressed: 0
  #pkts not compressed: 0, #pkts compr. failed: 0
  #pkts not decompressed: 0, #pkts decompress failed: 0
  #send errors 0, #recv errors 0

  local crypto endpt.: 174.78.144.73, remote crypto endpt.: 72.21.209.225
  path mtu 1500, ip mtu 1500, ip mtu idb FastEthernet0
  current outbound spi: 0xB8357C22(3090512930)

  inbound esp sas:
    spi: 0x6ADB173(112046451)
    transform: esp-aes esp-sha-hmac ,
    in use settings ={Tunnel, }
    conn id: 1, flow_id: Motorola SEC 2.0:1, crypto map: Tunnel1-head-0
    sa timing: remaining key lifetime (k/sec): (4467148/3189)
    IV size: 16 bytes
    replay detection support: Y  replay window size: 128
    Status: ACTIVE

  inbound ah sas:

  inbound pcp sas:

  outbound esp sas:
    spi: 0xB8357C22(3090512930)
    transform: esp-aes esp-sha-hmac ,
```

```
in use settings ={Tunnel, }
conn id: 2, flow_id: Motorola SEC 2.0:2, crypto map: Tunnel1-head-0
sa timing: remaining key lifetime (k/sec): (4467148/3189)
IV size: 16 bytes
replay detection support: Y  replay window size: 128
Status: ACTIVE
```

outbound ah sas:

outbound pcp sas:

interface: Tunnel2

Crypto map tag: Tunnel2-head-0, local addr 174.78.144.73

protected vrf: (none)

local ident (addr/mask/prot/port): (0.0.0.0/0.0.0.0/0/0)

remote ident (addr/mask/prot/port): (0.0.0.0/0.0.0.0/0/0)

current_peer 72.21.209.193 port 500

PERMIT, flags={origin_is_acl,}

#pkts encaps: 26, #pkts encrypt: 26, #pkts digest: 26

#pkts decaps: 24, #pkts decrypt: 24, #pkts verify: 24

#pkts compressed: 0, #pkts decompressed: 0

#pkts not compressed: 0, #pkts compr. failed: 0

#pkts not decompressed: 0, #pkts decompress failed: 0

#send errors 0, #recv errors 0

local crypto endpt.: 174.78.144.73, remote crypto endpt.: 72.21.209.193

path mtu 1500, ip mtu 1500, ip mtu idb FastEthernet0

current outbound spi: 0xF59A3FF6(4120526838)

inbound esp sas:

spi: 0xB6720137(3060924727)

transform: esp-aes esp-sha-hmac ,

in use settings ={Tunnel, }

conn id: 3, flow_id: Motorola SEC 2.0:3, crypto map: Tunnel2-head-0

sa timing: remaining key lifetime (k/sec): (4387273/3492)

IV size: 16 bytes

replay detection support: Y replay window size: 128

Status: ACTIVE

inbound ah sas:

inbound pcp sas:

```
outbound esp sas:
spi: 0xF59A3FF6(4120526838)
transform: esp-aes esp-sha-hmac ,
in use settings ={Tunnel, }
conn id: 4, flow_id: Motorola SEC 2.0:4, crypto map: Tunnel2-head-0
sa timing: remaining key lifetime (k/sec): (4387273/3492)
IV size: 16 bytes
replay detection support: Y  replay window size: 128
Status: ACTIVE

outbound ah sas:

outbound pcp sas:
```

各トンネルインターフェイスに対して、inbound esp sas と outbound esp sas がいずれも表示されます。SA が示され (例: spi: 0xF95D2F3C)、Status が ACTIVE となっていれば、IPsec は正しく設定されています。

さらにトラブルシューティングする場合は、次のコマンドを使用してデバッグを有効にします。

```
router# debug crypto ipsec
```

次のコマンドを使用して、デバッグを無効にします。

```
router# no debug crypto ipsec
```

トンネル

最初に、必要なファイアウォールルールがあることを確認します。詳細については、「[AWS Site-to-Site VPN カスタマーゲートウェイデバイスのファイアウォールルール](#)」を参照してください。

ファイアウォールルールが正しくセットアップされた場合は、次のコマンドでトラブルシューティングを続けます。

```
router# show interfaces tun1
```

```
Tunnel1 is up, line protocol is up
Hardware is Tunnel
Internet address is 169.254.255.2/30
```

```
MTU 17867 bytes, BW 100 Kbit/sec, DLY 50000 usec,  
  reliability 255/255, txload 2/255, rxload 1/255  
Encapsulation TUNNEL, loopback not set  
Keepalive not set  
Tunnel source 174.78.144.73, destination 72.21.209.225  
Tunnel protocol/transport IPSEC/IP  
Tunnel TTL 255  
Tunnel transport MTU 1427 bytes  
Tunnel transmit bandwidth 8000 (kbps)  
Tunnel receive bandwidth 8000 (kbps)  
Tunnel protection via IPSec (profile "ipsec-vpn-92df3bfb-0")  
Last input never, output never, output hang never  
Last clearing of "show interface" counters never  
Input queue: 0/75/0/0 (size/max/drops/flushes); Total output drops: 0  
Queueing strategy: fifo  
Output queue: 0/0 (size/max)  
5 minute input rate 0 bits/sec, 1 packets/sec  
5 minute output rate 1000 bits/sec, 1 packets/sec  
 407 packets input, 30010 bytes, 0 no buffer  
Received 0 broadcasts, 0 runts, 0 giants, 0 throttles
```

line protocol が実行されていることを確認します。トンネルのソース IP アドレス、ソースインターフェイス、および宛先がそれぞれ、IP アドレス外部のカスタマーゲートウェイデバイス、インターフェイス、および IP アドレス外部の仮想プライベートゲートウェイのトンネル設定に対応することを確認します。Tunnel protection via IPSec が存在することを確認します。両方のトンネルインターフェイスでコマンドを実行します。問題を解決するには、設定を確認し、カスタマーゲートウェイデバイスへの物理的な接続を確認します。

また、次のコマンドを使用して、169.254.255.1 を仮想プライベートゲートウェイの内部 IP アドレスで置き換えます。

```
router# ping 169.254.255.1 df-bit size 1410
```

```
Type escape sequence to abort.  
Sending 5, 1410-byte ICMP Echos to 169.254.255.1, timeout is 2 seconds:  
Packet sent with the DF bit set  
!!!!!
```

5 個の感嘆符が表示されます。

さらにトラブルシューティングする場合は、設定を確認します。

BGP

次のコマンドを使用します。

```
router# show ip bgp summary
```

```
BGP router identifier 192.168.37.160, local AS number 65000
BGP table version is 8, main routing table version 8
2 network entries using 312 bytes of memory
2 path entries using 136 bytes of memory
3/1 BGP path/bestpath attribute entries using 444 bytes of memory
1 BGP AS-PATH entries using 24 bytes of memory
0 BGP route-map cache entries using 0 bytes of memory
0 BGP filter-list cache entries using 0 bytes of memory
Bitfield cache entries: current 1 (at peak 2) using 32 bytes of memory
BGP using 948 total bytes of memory
BGP activity 4/1 prefixes, 4/1 paths, scan interval 15 secs
```

Neighbor	V	AS	MsgRcvd	MsgSent	TblVer	InQ	OutQ	Up/Down	State/PfxRcd
169.254.255.1	4	7224	363	323	8	0	0	00:54:21	1
169.254.255.5	4	7224	364	323	8	0	0	00:00:24	1

両方のネイバーが表示されます。それぞれに対して、1 の State/PfxRcd 値が表示されます。

BGP ピアリングが起動している場合は、カスタマーゲートウェイデバイスが VPC へのデフォルトルート (0.0.0.0/0) をアドバタイズしていることを確認します。

```
router# show bgp all neighbors 169.254.255.1 advertised-routes
```

```
For address family: IPv4 Unicast
BGP table version is 3, local router ID is 174.78.144.73
Status codes: s suppressed, d damped, h history, * valid, > best, i - internal,
               r RIB-failure, S Stale
Origin codes: i - IGP, e - EGP, ? - incomplete
```

```
Originating default network 0.0.0.0
```

Network	Next Hop	Metric	LocPrf	Weight	Path
*> 10.120.0.0/16	169.254.255.1	100	0	7224	i

```
Total number of prefixes 1
```

さらに、VPC に対応するプレフィックスを仮想プライベートゲートウェイから受け取っていることを確認します。

```
router# show ip route bgp
```

```
10.0.0.0/16 is subnetted, 1 subnets
B       10.255.0.0 [20/0] via 169.254.255.1, 00:00:20
```

さらにトラブルシューティングする場合は、設定を確認します。

ボーダーゲートウェイプロトコルを使用しない Cisco IOS カスタマーゲートウェイデバイス AWS Site-to-Site VPN への接続のトラブルシューティング

Cisco のカスタマーゲートウェイデバイスの接続をトラブルシューティングする場合は、IKE、IPsec、トンネルの 3 つの要素を考慮します。これらの領域を任意の順序でトラブルシューティングできますが、IKE から (ネットワークスタックの下から) 開始して上に進むことをお勧めします。

IKE

次のコマンドを使用します。このレスポンスは、IKE が正しく設定されたカスタマーゲートウェイデバイスを示しています。

```
router# show crypto isakmp sa
```

```
IPv4 Crypto ISAKMP SA
dst          src          state          conn-id slot status
174.78.144.73 205.251.233.121 QM_IDLE       2001    0 ACTIVE
174.78.144.73 205.251.233.122 QM_IDLE       2002    0 ACTIVE
```

トンネル内で指定されたリモートゲートウェイの src 値を含む 1 つ以上の行が表示されます。state は QM_IDLE、status は ACTIVE となります。エントリがない場合、またはエントリが別の状態になっている場合は、IKE が正しく設定されていないことを示しています。

さらにトラブルシューティングする場合は、次のコマンドを実行して診断情報を提供するログメッセージを有効にします。

```
router# term mon
```

```
router# debug crypto isakmp
```

デバッグを無効にするには、次のコマンドを使用します。

```
router# no debug crypto isakmp
```

IPsec

次のコマンドを使用します。このレスポンスは、IPsec が正しく設定されたカスタマーゲートウェイデバイスを示しています。

```
router# show crypto ipsec sa
```

```
interface: Tunnel1
  Crypto map tag: Tunnel1-head-0, local addr 174.78.144.73

  protected vrf: (none)
  local ident (addr/mask/prot/port): (0.0.0.0/0.0.0.0/0/0)
  remote ident (addr/mask/prot/port): (0.0.0.0/0.0.0.0/0/0)
  current_peer 72.21.209.225 port 500
  PERMIT, flags={origin_is_acl,}
  #pkts encaps: 149, #pkts encrypt: 149, #pkts digest: 149
  #pkts decaps: 146, #pkts decrypt: 146, #pkts verify: 146
  #pkts compressed: 0, #pkts decompressed: 0
  #pkts not compressed: 0, #pkts compr. failed: 0
  #pkts not decompressed: 0, #pkts decompress failed: 0
  #send errors 0, #recv errors 0

  local crypto endpt.: 174.78.144.73, remote crypto endpt.:205.251.233.121
  path mtu 1500, ip mtu 1500, ip mtu idb FastEthernet0
  current outbound spi: 0xB8357C22(3090512930)

  inbound esp sas:
  spi: 0x6ADB173(112046451)
  transform: esp-aes esp-sha-hmac ,
  in use settings ={Tunnel, }
  conn id: 1, flow_id: Motorola SEC 2.0:1, crypto map: Tunnel1-head-0
  sa timing: remaining key lifetime (k/sec): (4467148/3189)
  IV size: 16 bytes
  replay detection support: Y  replay window size: 128
  Status: ACTIVE
```

```
inbound ah sas:

inbound pcp sas:

outbound esp sas:
spi: 0xB8357C22(3090512930)
transform: esp-aes esp-sha-hmac ,
in use settings ={Tunnel, }
conn id: 2, flow_id: Motorola SEC 2.0:2, crypto map: Tunnel1-head-0
sa timing: remaining key lifetime (k/sec): (4467148/3189)
IV size: 16 bytes
replay detection support: Y replay window size: 128
Status: ACTIVE

outbound ah sas:

outbound pcp sas:

interface: Tunnel2
Crypto map tag: Tunnel2-head-0, local addr 205.251.233.122

protected vrf: (none)
local ident (addr/mask/prot/port): (0.0.0.0/0.0.0.0/0/0)
remote ident (addr/mask/prot/port): (0.0.0.0/0.0.0.0/0/0)
current_peer 72.21.209.193 port 500
PERMIT, flags={origin_is_acl,}
#pkts encaps: 26, #pkts encrypt: 26, #pkts digest: 26
#pkts decaps: 24, #pkts decrypt: 24, #pkts verify: 24
#pkts compressed: 0, #pkts decompressed: 0
#pkts not compressed: 0, #pkts compr. failed: 0
#pkts not decompressed: 0, #pkts decompress failed: 0
#send errors 0, #recv errors 0

local crypto endpt.: 174.78.144.73, remote crypto endpt.:205.251.233.122
path mtu 1500, ip mtu 1500, ip mtu idb FastEthernet0
current outbound spi: 0xF59A3FF6(4120526838)

inbound esp sas:
spi: 0xB6720137(3060924727)
transform: esp-aes esp-sha-hmac ,
in use settings ={Tunnel, }
conn id: 3, flow_id: Motorola SEC 2.0:3, crypto map: Tunnel2-head-0
sa timing: remaining key lifetime (k/sec): (4387273/3492)
IV size: 16 bytes
```

```
replay detection support: Y  replay window size: 128
Status: ACTIVE

inbound ah sas:

inbound pcp sas:

outbound esp sas:
spi: 0xF59A3FF6(4120526838)
transform: esp-aes esp-sha-hmac ,
in use settings ={Tunnel, }
conn id: 4, flow_id: Motorola SEC 2.0:4, crypto map: Tunnel2-head-0
sa timing: remaining key lifetime (k/sec): (4387273/3492)
IV size: 16 bytes
replay detection support: Y  replay window size: 128
Status: ACTIVE

outbound ah sas:

outbound pcp sas:
```

各トンネルインターフェイスに対して、インバウンドの esp sas とアウトバウンドの esp sas がいずれも表示されます。これは、SA が示され (例: spi: 0x48B456A6)、ステータスが ACTIVE で、IPsec が正しく設定されていることを前提としています。

さらにトラブルシューティングする場合は、次のコマンドを使用してデバッグを有効にします。

```
router# debug crypto ipsec
```

デバッグを無効にするには、次のコマンドを使用します。

```
router# no debug crypto ipsec
```

トンネル

最初に、必要なファイアウォールルールがあることを確認します。詳細については、「[AWS Site-to-Site VPN カスタマーゲートウェイデバイスのファイアウォールルール](#)」を参照してください。

ファイアウォールルールが正しくセットアップされた場合は、次のコマンドでトラブルシューティングを続けます。

```
router# show interfaces tun1
```

```
Tunnel1 is up, line protocol is up
Hardware is Tunnel
Internet address is 169.254.249.18/30
MTU 17867 bytes, BW 100 Kbit/sec, DLY 50000 usec,
  reliability 255/255, txload 2/255, rxload 1/255
Encapsulation TUNNEL, loopback not set
Keepalive not set
Tunnel source 174.78.144.73, destination 205.251.233.121
Tunnel protocol/transport IPSEC/IP
Tunnel TTL 255
Tunnel transport MTU 1427 bytes
Tunnel transmit bandwidth 8000 (kbps)
Tunnel receive bandwidth 8000 (kbps)
Tunnel protection via IPSec (profile "ipsec-vpn-92df3bfb-0")
Last input never, output never, output hang never
Last clearing of "show interface" counters never
Input queue: 0/75/0/0 (size/max/drops/flushes); Total output drops: 0
Queueing strategy: fifo
Output queue: 0/0 (size/max)
5 minute input rate 0 bits/sec, 1 packets/sec
5 minute output rate 1000 bits/sec, 1 packets/sec
 407 packets input, 30010 bytes, 0 no buffer
Received 0 broadcasts, 0 runts, 0 giants, 0 throttles
```

line protocol が実行されていることを確認します。トンネルのソース IP アドレス、ソースインターフェイス、および宛先がそれぞれ、IP アドレス外部のカスタマーゲートウェイデバイス、インターフェイス、および IP アドレス外部の仮想プライベートゲートウェイのトンネル設定に対応することを確認します。Tunnel protection through IPSec が存在することを確認します。両方のトンネルインターフェイスでコマンドを実行します。問題を解決するには、設定を確認し、カスタマーゲートウェイデバイスへの物理的な接続を確認します。

また、次のコマンドを使用して、169.254.249.18 を仮想プライベートゲートウェイの内部 IP アドレスで置き換えます。

```
router# ping 169.254.249.18 df-bit size 1410
```

```
Type escape sequence to abort.
Sending 5, 1410-byte ICMP Echos to 169.254.249.18, timeout is 2 seconds:
```

```
Packet sent with the DF bit set
!!!!!
```

5 個の感嘆符が表示されます。

ルーティング

静的ルートテーブルを表示するには、次のコマンドを使用します。

```
router# sh ip route static
```

```
1.0.0.0/8 is variably subnetted
S      10.0.0.0/16 is directly connected, Tunnel1
is directly connected, Tunnel2
```

両方のトンネルを経由した VPC CIDR の静的ルートが存在していることを確認します。存在しない場合は、次に示すように静的ルートを追加します。

```
router# ip route 10.0.0.0 255.255.0.0 Tunnel1 track 100
router# ip route 10.0.0.0 255.255.0.0 Tunnel2 track 200
```

SLA モニターの確認

```
router# show ip sla statistics 100
```

```
IPSLAs Latest Operation Statistics
```

```
IPSLA operation id: 100
  Latest RTT: 128 milliseconds
Latest operation start time: *18:08:02.155 UTC Wed Jul 15 2012
Latest operation return code: OK
Number of successes: 3
Number of failures: 0
Operation time to live: Forever
```

```
router# show ip sla statistics 200
```

```
IPSLAs Latest Operation Statistics
```

```
IPSLA operation id: 200
```

```

Latest RTT: 128 milliseconds
Latest operation start time: *18:08:02.155 UTC Wed Jul 15 2012
Latest operation return code: OK
Number of successes: 3
Number of failures: 0
Operation time to live: Forever

```

Number of successes の値は、SLA モニターが正常にセットアップされたかどうかを示します。さらにトラブルシューティングする場合は、設定を確認します。

Juniper JunOS カスタマーゲートウェイデバイスと AWS Site-to-Site VPN の接続のトラブルシューティング

Juniper のカスタマーゲートウェイデバイスの接続をトラブルシューティングする場合は、IKE、IPsec、トンネル、BGP の 4 つの要素を考慮します。これらの領域を任意の順序でトラブルシューティングできますが、IKE から (ネットワークスタックの下から) 開始して上に進むことをお勧めします。

IKE

次のコマンドを使用します。このレスポンスは、IKE が正しく設定されたカスタマーゲートウェイデバイスを示しています。

```
user@router> show security ike security-associations
```

Index	Remote Address	State	Initiator cookie	Responder cookie	Mode
4	72.21.209.225	UP	c4cd953602568b74	0d6d194993328b02	Main
3	72.21.209.193	UP	b8c8fb7dc68d9173	ca7cb0abaedeb4bb	Main

トンネル内で指定されたリモートゲートウェイのリモートアドレスを含む 1 つ以上の行が表示されます。State は UP になっている必要があります。エントリがない場合、またはエントリが別の状態になっている場合 (DOWN など) は、IKE が正しく設定されていないことを示しています。

さらにトラブルシューティングする場合は、設定ファイルの例で推奨されているように、IKE トレースオプションを有効にします。次に、以下のコマンドを実行すると、さまざまなデバッグメッセージが画面に表示されます。

```
user@router> monitor start kmd
```

外部ホストから、次のコマンドでログファイル全体を取得できます。

```
scp username@router.hostname:/var/log/kmd
```

IPsec

次のコマンドを使用します。このレスポンスは、IPsec が正しく設定されたカスタマーゲートウェイデバイスを示しています。

```
user@router> show security ipsec security-associations
```

```
Total active tunnels: 2
ID      Gateway      Port  Algorithm      SPI      Life:sec/kb Mon vsys
<131073 72.21.209.225 500   ESP:aes-128/sha1 df27aae4 326/ unlim - 0
>131073 72.21.209.225 500   ESP:aes-128/sha1 5de29aa1 326/ unlim - 0
<131074 72.21.209.193 500   ESP:aes-128/sha1 dd16c453 300/ unlim - 0
>131074 72.21.209.193 500   ESP:aes-128/sha1 c1e0eb29 300/ unlim - 0
```

具体的には、(リモートゲートウェイに対応する) ゲートウェイアドレスごとに 2 行以上が表示されます。各行の先頭にあるキャレット (< >) は、特定のエントリのトラフィックの方向を示しています。出力には、インバウンドトラフィック (仮想プライベートゲートウェイからこのカスタマーゲートウェイデバイスへのトラフィック、「<」で表されます) およびアウトバウンドトラフィック («>」で表されます) が別々の行として含まれます。

さらにトラブルシューティングする場合は、IKE のトレースオプションを有効にします (詳細については、IKE に関する前のセクションを参照してください)。

トンネル

最初に、必要なファイアウォールルールがあることをもう一度確認します。ルールのリストについては、「[AWS Site-to-Site VPN カスタマーゲートウェイデバイスのファイアウォールルール](#)」を参照してください。

ファイアウォールルールが正しくセットアップされた場合は、次のコマンドでトラブルシューティングを継続します。

```
user@router> show interfaces st0.1
```

```
Logical interface st0.1 (Index 70) (SNMP ifIndex 126)
  Flags: Point-To-Point SNMP-Traps Encapsulation: Secure-Tunnel
```

```

Input packets : 8719
Output packets: 41841
Security: Zone: Trust
Allowed host-inbound traffic : bgp ping ssh traceroute
Protocol inet, MTU: 9192
  Flags: None
  Addresses, Flags: Is-Preferred Is-Primary
  Destination: 169.254.255.0/30, Local: 169.254.255.2

```

Security: Zone が正しいことを確認し、Local のアドレスがカスタマーゲートウェイデバイスのトンネル内部のアドレスと一致することを確認します。

次に、以下のコマンドを使用して、169.254.255.1 を仮想プライベートゲートウェイの内部 IP アドレスで置き換えます。次に示すようなレスポンスが結果として返されます。

```
user@router> ping 169.254.255.1 size 1382 do-not-fragment
```

```

PING 169.254.255.1 (169.254.255.1): 1410 data bytes
64 bytes from 169.254.255.1: icmp_seq=0 ttl=64 time=71.080 ms
64 bytes from 169.254.255.1: icmp_seq=1 ttl=64 time=70.585 ms

```

さらにトラブルシューティングする場合は、設定を確認します。

BGP

以下のコマンドを実行してください。

```
user@router> show bgp summary
```

```

Groups: 1 Peers: 2 Down peers: 0
Table          Tot Paths  Act Paths Suppressed  History  Damp State  Pending
inet.0         2           1           0           0         0         0
Peer           AS        InPkt    OutPkt    OutQ   Flaps Last Up/Dwn State|
#Active/Received/Accepted/Damped...
169.254.255.1  7224      9        10        0       0       1:00 1/1/1/0
    0/0/0/0
169.254.255.5  7224      8         9         0       0       56 0/1/1/0
    0/0/0/0

```

さらにトラブルシューティングする場合は、次のコマンドを使用して、169.254.255.1 を仮想プライベートゲートウェイの内部 IP アドレスで置き換えます。

```
user@router> show bgp neighbor 169.254.255.1
```

```
Peer: 169.254.255.1+179 AS 7224 Local: 169.254.255.2+57175 AS 65000
  Type: External      State: Established      Flags: <ImportEval Sync>
  Last State: OpenConfirm  Last Event: RecvKeepAlive
  Last Error: None
  Export: [ EXPORT-DEFAULT ]
  Options: <Preference HoldTime PeerAS LocalAS Refresh>
  Holdtime: 30 Preference: 170 Local AS: 65000 Local System AS: 0
  Number of flaps: 0
  Peer ID: 169.254.255.1      Local ID: 10.50.0.10      Active Holdtime: 30
  Keepalive Interval: 10      Peer index: 0
  BFD: disabled, down
  Local Interface: st0.1
  NLRI for restart configured on peer: inet-unicast
  NLRI advertised by peer: inet-unicast
  NLRI for this session: inet-unicast
  Peer supports Refresh capability (2)
  Restart time configured on the peer: 120
  Stale routes from peer are kept for: 300
  Restart time requested by this peer: 120
  NLRI that peer supports restart for: inet-unicast
  NLRI that restart is negotiated for: inet-unicast
  NLRI of received end-of-rib markers: inet-unicast
  NLRI of all end-of-rib markers sent: inet-unicast
  Peer supports 4 byte AS extension (peer-as 7224)
  Table inet.0 Bit: 10000
    RIB State: BGP restart is complete
    Send state: in sync
    Active prefixes:          1
    Received prefixes:        1
    Accepted prefixes:        1
    Suppressed due to damping: 0
    Advertised prefixes:      1
  Last traffic (seconds): Received 4      Sent 8      Checked 4
  Input messages:  Total 24      Updates 2      Refreshes 0      Octets 505
  Output messages: Total 26      Updates 1      Refreshes 0      Octets 582
  Output Queue[0]: 0
```

ここでは、Received prefixes および Advertised prefixes がそれぞれ 1 になっています。これは、Table inet.0 セクション内にあります。

State が Established でない場合は、Last State および Last Error を確認し、問題の修正に必要なことを詳しく確認します。

BGP ピアリングが起動している場合は、カスタマーゲートウェイデバイスが VPC へのデフォルトルート (0.0.0.0/0) をアドバタイズしていることを確認します。

```
user@router> show route advertising-protocol bgp 169.254.255.1
```

```
inet.0: 10 destinations, 11 routes (10 active, 0 holddown, 0 hidden)
  Prefix                Nexthop          MED    Lclpref   AS path
* 0.0.0.0/0             Self              0      0          I
```

さらに、VPC に対応するプレフィックスを仮想プライベートゲートウェイから受け取っていることを確認します。

```
user@router> show route receive-protocol bgp 169.254.255.1
```

```
inet.0: 10 destinations, 11 routes (10 active, 0 holddown, 0 hidden)
  Prefix                Nexthop          MED    Lclpref   AS path
* 10.110.0.0/16        169.254.255.1   100    0          7224 I
```

Juniper ScreenOS カスタマーゲートウェイデバイスと AWS Site-to-Site VPN の接続のトラブルシューティング

Juniper ScreenOS ベースのカスタマーゲートウェイデバイスの接続をトラブルシューティングする場合は、IKE、IPsec、トンネル、BGP の 4 つの要素を考慮します。これらの領域を任意の順序でトラブルシューティングできますが、IKE から (ネットワークスタックの下から) 開始して上に進むことをお勧めします。

IKE と IPsec

次のコマンドを使用します。このレスポンスは、IKE が正しく設定されたカスタマーゲートウェイデバイスを示しています。

```
ssg5-serial-> get sa
```

```
total configured sa: 2
HEX ID   Gateway          Port Algorithm   SPI      Life:sec kb Sta  PID vsys
```

```
00000002< 72.21.209.225 500 esp:a128/sha1 80041ca4 3385 unlim A/- -1 0
00000002> 72.21.209.225 500 esp:a128/sha1 8cdd274a 3385 unlim A/- -1 0
00000001< 72.21.209.193 500 esp:a128/sha1 ecf0bec7 3580 unlim A/- -1 0
00000001> 72.21.209.193 500 esp:a128/sha1 14bf7894 3580 unlim A/- -1 0
```

トンネル内で指定されたリモートゲートウェイのリモートアドレスを含む 1 つ以上の行が表示されます。Sta 値は A/-、SPI は 00000000 以外の 16 進数になっている必要があります。その他の状態のエントリは、IKE が正しく設定されていないことを示しています。

さらにトラブルシューティングする場合は、設定ファイルの例で推奨されているように、IKE トレースオプションを有効にします。

トンネル

最初に、必要なファイアウォールルールがあることをもう一度確認します。ルールのリストについては、「[AWS Site-to-Site VPN カスタマーゲートウェイデバイスのファイアウォールルール](#)」を参照してください。

ファイアウォールルールが正しくセットアップされた場合は、次のコマンドでトラブルシューティングを続けます。

```
ssg5-serial-> get interface tunnel.1
```

```
Interface tunnel.1:
description tunnel.1
number 20, if_info 1768, if_index 1, mode route
link ready
vsys Root, zone Trust, vr trust-vr
admin mtu 1500, operating mtu 1500, default mtu 1500
*ip 169.254.255.2/30
*manage ip 169.254.255.2
route-deny disable
bound vpn:
  IPSEC-1

Next-Hop Tunnel Binding table
Flag Status Next-Hop(IP)  tunnel-id  VPN

pmtu-v4 disabled
ping disabled, telnet disabled, SSH disabled, SNMP disabled
web disabled, ident-reset disabled, SSL disabled
```

```

OSPF disabled BGP enabled RIP disabled RIPng disabled mtrace disabled
PIM: not configured IGMP not configured
NHRP disabled
bandwidth: physical 0kbps, configured egress [gbw 0kbps mbw 0kbps]
           configured ingress mbw 0kbps, current bw 0kbps
           total allocated gbw 0kbps

```

link:ready が表示され、IP アドレスがカスタマーゲートウェイデバイスのトンネルの内部のアドレスと一致することを確認します。

次に、以下のコマンドを使用して、169.254.255.1 を仮想プライベートゲートウェイの内部 IP アドレスで置き換えます。次に示すようなレスポンスが結果として返されます。

```
ssg5-serial-> ping 169.254.255.1
```

```
Type escape sequence to abort
```

```
Sending 5, 100-byte ICMP Echos to 169.254.255.1, timeout is 1 seconds
```

```
!!!!
```

```
Success Rate is 100 percent (5/5), round-trip time min/avg/max=32/32/33 ms
```

さらにトラブルシューティングする場合は、設定を確認します。

BGP

以下のコマンドを実行してください。

```
ssg5-serial-> get vrouter trust-vr protocol bgp neighbor
```

Peer AS	Remote IP	Local IP	Wt	Status	State	ConnID	Up/Down
7224	169.254.255.1	169.254.255.2	100	Enabled	ESTABLISH	10	00:01:01
7224	169.254.255.5	169.254.255.6	100	Enabled	ESTABLISH	11	00:00:59

両方の BGP ピアの状態が ESTABLISH である必要があります。これは、仮想プライベートゲートウェイへの BGP 接続がアクティブであることを示します。

さらにトラブルシューティングする場合は、次のコマンドを使用して、169.254.255.1 を仮想プライベートゲートウェイの内部 IP アドレスで置き換えます。

```
ssg5-serial-> get vr trust-vr prot bgp neigh 169.254.255.1
```

```
peer: 169.254.255.1, remote AS: 7224, admin status: enable
type: EBGp, multihop: 0(disable), MED: node default(0)
connection state: ESTABLISH, connection id: 18 retry interval: node default(120s), cur
  retry time 15s
configured hold time: node default(90s), configured keepalive: node default(30s)
configured adv-interval: default(30s)
designated local IP: n/a
local IP address/port: 169.254.255.2/13946, remote IP address/port: 169.254.255.1/179
router ID of peer: 169.254.255.1, remote AS: 7224
negotiated hold time: 30s, negotiated keepalive interval: 10s
route map in name: , route map out name:
weight: 100 (default)
self as next hop: disable
send default route to peer: disable
ignore default route from peer: disable
send community path attribute: no
reflector client: no
Neighbor Capabilities:
  Route refresh: advertised and received
  Address family IPv4 Unicast: advertised and received
force reconnect is disable
total messages to peer: 106, from peer: 106
update messages to peer: 6, from peer: 4
Tx queue length 0, Tx queue HWM: 1
route-refresh messages to peer: 0, from peer: 0
last reset 00:05:33 ago, due to BGP send Notification(Hold Timer Expired)(code 4 :
  subcode 0)
number of total successful connections: 4
connected: 2 minutes 6 seconds
Elapsed time since last update: 2 minutes 6 seconds
```

BGP ピアリングが起動している場合は、カスタマーゲートウェイデバイスが VPC へのデフォルトルート (0.0.0.0/0) をアドバタイズしていることを確認します。このコマンドは、ScreenOS バージョン 6.2.0 以降に適用されます。

```
ssg5-serial-> get vr trust-vr protocol bgp rib neighbor 169.254.255.1 advertised
```

```
i: IBGP route, e: EBGp route, >: best route, *: valid route
      Prefix          Nexthop    Wt  Pref  Med  Orig    AS-Path
```

```
-----
>i          0.0.0.0/0          0.0.0.0 32768   100    0   IGP
Total IPv4 routes advertised: 1
```

さらに、VPC に対応するプレフィックスを仮想プライベートゲートウェイから受け取っていることを確認します。このコマンドは、ScreenOS バージョン 6.2.0 以降に適用されます。

```
ssg5-serial-> get vr trust-vr protocol bgp rib neighbor 169.254.255.1 received
```

```
i: IBGP route, e: EBGp route, >: best route, *: valid route
      Prefix          Nexthop    Wt  Pref  Med Orig   AS-Path
-----
>e*   10.0.0.0/16    169.254.255.1  100  100  100  IGP   7224
Total IPv4 routes received: 1
```

Yamaha カスタマーゲートウェイデバイスと AWS Site-to-Site VPN の接続のトラブルシューティング

Yamaha のカスタマーゲートウェイデバイスの接続をトラブルシューティングする場合は、IKE、IPsec、トンネル、BGP の 4 つの要素を考慮します。これらの領域を任意の順序でトラブルシューティングできますが、IKE から (ネットワークスタックの下から) 開始して上に進むことをお勧めします。

Note

IKE のフェーズ 2 で使用される proxy ID 設定は、Yamaha ルーターではデフォルトで無効になっています。これにより、Site-to-Site VPN への接続で問題が発生する可能性があります。proxy ID がルーターで設定されていない場合は、Yamaha が正しく設定できるように、AWS が提供する設定ファイルの例を参照してください。

IKE

以下のコマンドを実行してください。このレスポンスは、IKE が正しく設定されたカスタマーゲートウェイデバイスを示しています。

```
# show ipsec sa gateway 1
```

```

sgw  flags local-id                remote-id          # of sa
-----
1    U K  YOUR_LOCAL_NETWORK_ADDRESS  72.21.209.225    i:2 s:1 r:1

```

トンネル内で指定されたリモートゲートウェイの `remote-id` 値を含む行が表示されます。トンネル番号を省略すると、すべての Security Association (SA) を表示できます。

さらにトラブルシューティングする場合は、次のコマンドを実行して、診断情報を提供する DEBUG レベルログメッセージを有効にします。

```

# syslog debug on
# ipsec ike log message-info payload-info key-info

```

ログに記録された項目をキャンセルするには、次のコマンドを実行します。

```

# no ipsec ike log
# no syslog debug on

```

IPsec

以下のコマンドを実行してください。このレスポンスは、IPsec が正しく設定されたカスタマーゲートウェイデバイスを示しています。

```

# show ipsec sa gateway 1 detail

```

```

SA[1] Duration: 10675s
Local ID: YOUR_LOCAL_NETWORK_ADDRESS
Remote ID: 72.21.209.225
Protocol: IKE
Algorithm: AES-CBC, SHA-1, MODP 1024bit

SPI: 6b ce fd 8a d5 30 9b 02 0c f3 87 52 4a 87 6e 77
Key: ** ** ** ** ** (confidential)  ** ** ** ** **
-----
SA[2] Duration: 1719s
Local ID: YOUR_LOCAL_NETWORK_ADDRESS
Remote ID: 72.21.209.225
Direction: send
Protocol: ESP (Mode: tunnel)
Algorithm: AES-CBC (for Auth.: HMAC-SHA)

```

```

SPI: a6 67 47 47
Key: ** ** ** ** (confidential)  ** ** ** ** **
-----
SA[3] Duration: 1719s
Local ID: YOUR_LOCAL_NETWORK_ADDRESS
Remote ID: 72.21.209.225
Direction: receive
Protocol: ESP (Mode: tunnel)
Algorithm: AES-CBC (for Auth.: HMAC-SHA)
SPI: 6b 98 69 2b
Key: ** ** **** (confidential)  ** ** ** ** **
-----
SA[4] Duration: 10681s
Local ID: YOUR_LOCAL_NETWORK_ADDRESS
Remote ID: 72.21.209.225
Protocol: IKE
Algorithm: AES-CBC, SHA-1, MODP 1024bit
SPI: e8 45 55 38 90 45 3f 67 a8 74 ca 71 ba bb 75 ee
Key: ** ** **** (confidential)  ** ** ** ** **
-----

```

各トンネルインターフェイスに対して、receive sas と send sas がいずれも表示されます。

さらにトラブルシューティングする場合は、次のコマンドを使用してデバッグを有効にします。

```

# syslog debug on
# ipsec ike log message-info payload-info key-info

```

次のコマンドを実行して、デバッグを無効にします。

```

# no ipsec ike log
# no syslog debug on

```

トンネル

最初に、必要なファイアウォールルールがあることを確認します。ルールのリストについては、「[AWS Site-to-Site VPN カスタマーゲートウェイデバイスのファイアウォールルール](#)」を参照してください。

ファイアウォールルールが正しくセットアップされた場合は、次のコマンドでトラブルシューティングを続けます。

```
# show status tunnel 1
```

```
TUNNEL[1]:
Description:
  Interface type: IPsec
  Current status is Online.
  from 2011/08/15 18:19:45.
  5 hours 7 minutes 58 seconds connection.
  Received:   (IPv4) 3933 packets [244941 octets]
              (IPv6) 0 packet [0 octet]
  Transmitted: (IPv4) 3933 packets [241407 octets]
              (IPv6) 0 packet [0 octet]
```

current status 値がオンラインで Interface type が IPsec になっていることを確認します。両方のトンネルインターフェイスでコマンドを実行することを確認します。ここですべての問題を解決するには、設定を確認します。

BGP

以下のコマンドを実行してください。

```
# show status bgp neighbor
```

```
BGP neighbor is 169.254.255.1, remote AS 7224, local AS 65000, external link
  BGP version 0, remote router ID 0.0.0.0
  BGP state = Active
  Last read 00:00:00, hold time is 0, keepalive interval is 0 seconds
  Received 0 messages, 0 notifications, 0 in queue
  Sent 0 messages, 0 notifications, 0 in queue
  Connection established 0; dropped 0
  Last reset never
Local host: unspecified
Foreign host: 169.254.255.1, Foreign port: 0

BGP neighbor is 169.254.255.5, remote AS 7224, local AS 65000, external link
  BGP version 0, remote router ID 0.0.0.0
  BGP state = Active
  Last read 00:00:00, hold time is 0, keepalive interval is 0 seconds
  Received 0 messages, 0 notifications, 0 in queue
  Sent 0 messages, 0 notifications, 0 in queue
  Connection established 0; dropped 0
```

```
Last reset never
Local host: unspecified
Foreign host: 169.254.255.5, Foreign port:
```

両方のネイバーが表示されます。それぞれに対して、Active の BGP state 値が表示されます。

BGP ピアリングが起動している場合は、カスタマーゲートウェイデバイスが VPC へのデフォルトルート (0.0.0.0/0) をアドバタイズしていることを確認します。

```
# show status bgp neighbor 169.254.255.1 advertised-routes
```

```
Total routes: 1
*: valid route
  Network          Next Hop          Metric LocPrf Path
* default          0.0.0.0           0      IGP
```

さらに、VPC に対応するプレフィックスを仮想プライベートゲートウェイから受け取っていることを確認します。

```
# show ip route
```

Destination	Gateway	Interface	Kind	Additional Info.
default	***.***.***.***	LAN3(DHCP)	static	
10.0.0.0/16	169.254.255.1	TUNNEL[1]	BGP	path=10124

AWS Site-to-Site VPN とゼロ統合

AWS Site-to-Site VPN は [eero](#) と連携し、組織は数回クリックするだけでリモートサイトと AWS 間の安全な接続を簡単に簡単に簡単に確立できます。

このソリューションは、eero の WiFi アクセスポイントとネットワークゲートウェイを活用してローカル接続を提供します。eero のゲートウェイアプライアンスと Site-to-Site VPN を使用すると、顧客は VPN 接続を自動的に確立して、POS システムの支払いゲートウェイなど、AWS でホストされているアプリケーションに数回クリックするだけでアクセスできます。これにより、お客様は何百ものサイトにリモートサイト接続を簡単かつ迅速にスケールでき、ネットワークに関する専門知識を持つオンサイト技術者が接続をセットアップする必要がなくなります。このソリューションは、最大 500 のリモートオフィスを持つ分散型企業に適しています。各オフィスには最大 100 人のユーザーがいます。

詳細なセットアップガイドなど、この統合の詳細については、[eero ドキュメント](#)を参照してください。

 Note

この統合の一環として、AWS Site-to-Site VPN の機能に変更はありません。

考慮事項:

- Transit Gateway または Cloud WAN にアタッチされた VPN 接続でのみ使用できます。Virtual Private Gateway アタッチメントではサポートされていません。
- 5 Gbps トンネルはサポートされていません。
- Site-to-Site VPN コンセントレータはサポートされていません。
- Site-to-Site VPN [クォータ](#)は、この統合では変更されません。

の使用AWS Site-to-Site VPN

Amazon VPC コンソールまたはAWS CLIを使用して、Site-to-Site VPN リソースを操作できます。

トピック

- [AWS Site-to-Site VPN コンセントレータの作成と管理](#)
- [AWS Site-to-Site VPN 接続を作成する](#)
- [AWS Site-to-Site VPN 接続をテストする](#)
- [AWS Site-to-Site VPN 接続とゲートウェイを削除する](#)
- [AWS Site-to-Site VPN 接続のターゲットゲートウェイを変更する](#)
- [AWS Site-to-Site VPN 接続オプションを変更する](#)
- [AWS Site-to-Site VPN トンネルオプションの変更](#)
- [AWS Site-to-Site VPN 接続の静的ルートを編集する](#)
- [AWS Site-to-Site VPN 接続のカスタマーゲートウェイを変更する](#)
- [AWS Site-to-Site VPN 接続の漏洩した認証情報を置き換える](#)
- [AWS Site-to-Site VPN トンネルエンドポイント証明書の更新](#)
- [AWS Site-to-Site VPNを使用したプライベート IP Direct Connect](#)

AWS Site-to-Site VPN コンセントレータの作成と管理

Site-to-Site VPN コンセントレータを使用すると、リモートサイトからの複数の VPN 接続を集約および管理できるため、一元管理が可能です。

Site-to-Site VPN コンセントレータを作成したら、Amazon VPC コンソールの Site-to-Site VPN コンセントレータのメインページから表示および管理できます。このダッシュボードには、AWS とリモートサイト間の安全な接続を管理するすべてのアクティブな VPN コンセントレータが表示されます。

トピック

- [AWS Site-to-Site VPN コンセントレータを作成する](#)
- [AWS Site-to-Site VPN コンセントレータタグの管理](#)
- [AWS Site-to-Site VPN コンセントレータを削除する](#)

AWS Site-to-Site VPN コンセントレータを作成する

Amazon VPC コンソール、APIs、または を使用してコンセントレータを作成します AWS CLI。コンセントレータを作成する前に、まずコンセントレータに関連付けるトランジットゲートウェイを作成しておく必要があります。トランジットゲートウェイの作成の詳細については、Amazon VPC Transit [Gateway ガイド](#)の「トランジットゲートウェイの作成」を参照してください。 AWS

コンソールを使用して Site-to-Site VPN コンセントレータを作成する

AWS マネジメントコンソールを使用して Site-to-Site VPN コンセントレータを作成するには、次の手順に従います。

コンソールを使用して Site-to-Site VPN コンセントレータを作成するには

1. <https://console.aws.amazon.com/vpc/> で Amazon VPC コンソールを開きます。
2. ナビゲーションペインで、Site-to-Site VPN コンセントレータを選択します。
3. Site-to-Site VPN コンセントレータの作成を選択します。
4. (オプション) Name タグに、Site-to-Site VPN Concentrator の名前を入力します。
5. Transit Gateway で、既存の Transit Gateway を選択します。
6. (オプション) Site-to-Site VPN コンセントレータを識別して整理するのに役立つタグを追加します。
 - a. [新しいタグを追加] をクリックします。
 - b. Key には、タグキー (などName) を入力します。
 - c. Value には、タグ値 (など**Production-VPN-Concentrator**) を入力します。
 - d. 必要に応じてタグを追加するには、前のステップを繰り返します。
7. Site-to-Site VPN コンセントレータの作成を選択します。

作成後、Site-to-Site VPN コンセントレータはプロビジョニング中に pending状態になります。準備が完了すると、状態は に変わりavailable、Site-to-Site VPN コンセントレータを使用する VPN 接続の作成を開始できます。

CLI を使用して Site-to-Site VPN コンセントレータを作成する

CLI を使用して Site-to-Site VPN コンセントレータを作成する前に、以下があることを確認してください。

- AWS アカウント内の既存の Transit Gateway
- Site-to-Site VPN コンセントレータを作成するための適切な IAM アクセス許可
- コンセントレータをアタッチする Transit Gateway の ID

次の例では、指定されたトランジットゲートウェイの Site-to-Site VPN コンセントレータを作成します。

```
aws ec2 create-vpn-concentrator --transit-gateway-id tgw-123456789
```

以下は、成功したレスポンスを示しています。

```
{
  "VpnConcentrator": {
    "VpnConcentratorId": "vcn-0123456789abcdef0",
    "State": "pending",
    "TransitGatewayId": "tgw-123456789",
    "CreationTime": "2025-09-29T17:26:31.000Z",
    "Tags": []
  }
}
```

API を使用して Site-to-Site VPN コンセントレータを作成する

CreateVpnConcentrators API を使用して Site-to-Site VPN Concentrator を作成できます。

CreateVpnConcentrators

API は、次のキーパラメータを受け入れます。

TransitGatewayId

Site-to-Site VPN コンセントレータをアタッチする Transit Gateway の ID。

TagSpecification

リソースの整理と請求のために Site-to-Site VPN コンセントレータに割り当てるタグ。

次の例は、Transit Gateway にアタッチされた Site-to-Site VPN コンセントレータを作成する方法を示しています。

```
POST / HTTP/1.1
```

```
Host: ec2.us-east-1.amazonaws.com
Content-Type: application/x-www-form-urlencoded
Authorization: AWS4-HMAC-SHA256 Credential=...

Action=CreateVpnConcentrator
&Version=2016-11-15
&TransitGatewayId=tgw-0123456789abcdef0
&TagSpecification.1.ResourceType=vpn-concentrator
&TagSpecification.1.Tag.1.Key=Name
&TagSpecification.1.Tag.1.Value=MyVpnConcentrator
```

正常に作成されると、API は新しく作成された Site-to-Site VPN Concentrator の詳細を返します。

```
<?xml version="1.0" encoding="UTF-8"?>
<CreateVpnConcentratorResponse xmlns="http://ec2.amazonaws.com/doc/2016-11-15/">
  <requestId>12345678-1234-1234-1234-123456789012</requestId>
  <vpnConcentrator>
    <vpnConcentratorId>vcn-0123456789abcdef0</vpnConcentratorId>
    <state>pending</state>
    <transitGatewayId>tgw-0123456789abcdef0</transitGatewayId>
    <creationTime>2024-01-15T10:30:00.000Z</creationTime>
    <tagSet>
      <item>
        <key>Name</key>
        <value>MyVpnConcentrator</value>
      </item>
    </tagSet>
  </vpnConcentrator>
</CreateVpnConcentratorResponse>
```

AWS Site-to-Site VPN コンセントレータタグの管理

タグは、Site-to-Site VPN コンセントレータの整理と管理に役立つキーと値のペアです。タグを使用して、目的、環境、コストセンター、または組織にとって意味のあるその他の基準別に Site-to-Site VPN コンセントレータを分類できます。

コンソールを使用してタグを管理する

Site-to-Site VPN コンセントレータのタグを追加または削除するには、AWS マネジメントコンソールを使用します。

Site-to-Site VPN コンセントレータにタグを追加するには

1. <https://console.aws.amazon.com/vpc/> で Amazon VPC コンソールを開きます。
2. ナビゲーションペインで、Site-to-Site VPN コンセントレータを選択します。
3. タグを付ける Site-to-Site VPN コンセントレータを選択します。
4. [タグ] タブを選択します。
5. [タグを管理] を選択します。
6. 新しいタグを追加を選択します。
7. Key には、タグキー (など **Environment**) を入力します。
8. Value には、タグ値 (など **Production**) を入力します。
9. [Save changes] (変更の保存) をクリックします。

Site-to-Site VPN コンセントレータからタグを削除するには

1. <https://console.aws.amazon.com/vpc/> で Amazon VPC コンソールを開きます。
2. ナビゲーションペインで、Site-to-Site VPN コンセントレータを選択します。
3. タグを削除する Site-to-Site VPN コンセントレータを選択します。
4. [タグ] タブを選択します。
5. [タグを管理] を選択します。
6. 削除するタグごとに、削除を選択します。
7. [Save changes] (変更の保存) をクリックします。

CLI を使用してタグを管理する

を使用してタグを追加、変更、または削除できますAWS CLI。

タグの追加

次の例では、Site-to-Site VPN コンセントレータにタグを追加します。

```
aws ec2 create-tags --resources vcn-0123456789abcdef0 --tags
Key=Environment,Value=Production Key=Team,Value=NetworkOps
```

このコマンドは、成功時に出力を返しません。

タグを表示する

次の例では、Site-to-Site VPN コンセントレータのタグについて説明します。

```
aws ec2 describe-tags --filters "Name=resource-id,Values=vcn-0123456789abcdef0"
```

次のレスポンスが返されます。

```
{
  "Tags": [
    {
      "Key": "Environment",
      "ResourceId": "vcn-0123456789abcdef0",
      "ResourceType": "vpn-concentrator",
      "Value": "Production"
    },
    {
      "Key": "Team",
      "ResourceId": "vcn-0123456789abcdef0",
      "ResourceType": "vpn-concentrator",
      "Value": "NetworkOps"
    }
  ]
}
```

タグを削除する

次の例では、Site-to-Site VPN コンセントレータからタグを削除します。

```
aws ec2 delete-tags --resources vcn-0123456789abcdef0 --tags Key=Environment Key=Team
```

このコマンドは、成功時に出力を返しません。

API を使用してタグを管理する

Amazon EC2 API オペレーションを使用して Site-to-Site VPN コンセントレータタグをプログラムで管理できます。

CreateTags

CreateTags オペレーションを使用してタグを追加または更新します。

```
POST / HTTP/1.1
Host: ec2.region.amazonaws.com
```

```
Content-Type: application/x-www-form-urlencoded
```

```
Action=CreateTags
&ResourceId.1=vcn-0123456789abcdef0
&Tag.1.Key=Environment
&Tag.1.Value=Production
&Tag.2.Key=Team
&Tag.2.Value=NetworkOps
&Version=2016-11-15
```

次のレスポンスが返されます。

```
<?xml version="1.0" encoding="UTF-8"?>
<CreateTagsResponse xmlns="http://ec2.amazonaws.com/doc/2016-11-15/">
  <requestId>7a62c49f-347e-4fc4-9331-6e8eEXAMPLE</requestId>
  <return>>true</return>
</CreateTagsResponse>
```

タグの説明

DescribeTags オペレーションを使用してタグを取得します。

```
POST / HTTP/1.1
Host: ec2.region.amazonaws.com
Content-Type: application/x-www-form-urlencoded
```

```
Action=DescribeTags
&Filter.1.Name=resource-id
&Filter.1.Value.1=vcn-0123456789abcdef0
&Version=2016-11-15
```

次のレスポンスが返されます。

```
<?xml version="1.0" encoding="UTF-8"?>
<DescribeTagsResponse xmlns="http://ec2.amazonaws.com/doc/2016-11-15/">
  <requestId>7a62c49f-347e-4fc4-9331-6e8eEXAMPLE</requestId>
  <tagSet>
    <item>
      <resourceId>vcn-0123456789abcdef0</resourceId>
      <resourceType>vpn-concentrator</resourceType>
      <key>Environment</key>
      <value>Production</value>
    </item>
```

```
<item>
  <resourceId>vcn-0123456789abcdef0</resourceId>
  <resourceType>vpn-concentrator</resourceType>
  <key>Team</key>
  <value>NetworkOps</value>
</item>
</tagSet>
</DescribeTagsResponse>
```

DeleteTags

DeleteTags オペレーションを使用してタグを削除します。

```
POST / HTTP/1.1
Host: ec2.region.amazonaws.com
Content-Type: application/x-www-form-urlencoded

Action=DeleteTags
&ResourceId.1=vcn-0123456789abcdef0
&Tag.1.Key=Environment
&Tag.2.Key=Team
&Version=2016-11-15
```

次のレスポンスが返されます。

```
<?xml version="1.0" encoding="UTF-8"?>
<DeleteTagsResponse xmlns="http://ec2.amazonaws.com/doc/2016-11-15/">
  <requestId>7a62c49f-347e-4fc4-9331-6e8eEXAMPLE</requestId>
  <return>true</return>
</DeleteTagsResponse>
```

AWS Site-to-Site VPN コンセントレータを削除する

Site-to-Site VPN コンセントレータが不要になった場合は、それを削除して料金の発生を停止できます。Site-to-Site VPN コンセントレータを削除すると、それと関連するすべての設定が完全に削除されます。

前提条件

Site-to-Site VPN コンセントレータを削除する前に、以下を確認してください。

- Site-to-Site VPN コンセントレータに関連付けられたすべての VPN 接続が削除されます。

- Site-to-Site VPN コンセントレータ () を削除するために必要なアクセス許可がありません `ec2:DeleteVpnConcentrator`。

コンソールを使用して Site-to-Site VPN コンセントレータを削除する

Site-to-Site VPN コンセントレータを削除するには

1. <https://console.aws.amazon.com/vpc/> で Amazon VPC コンソールを開きます。
2. ナビゲーションペインで、Site-to-Site Concentrators を選択します。
3. 削除する Site-to-Site VPN コンセントレータを選択します。
4. アクションを選択し、Site-to-Site VPN コンセントレータの削除を選択します。
5. 確認ダイアログで、**delete** と入力して削除を確認します。
6. [削除] を選択します。

CLI を使用して Site-to-Site VPN コンセントレータを削除する

`delete-vpn-concentrator` コマンドを使用して、Site-to-Site VPN コンセントレータを削除します。削除するには `vpn-concentrator-id`、が必要です。

次の の例では、Site-to-Site VPN コンセントレータを削除します。

```
aws ec2 delete-vpn-concentrator --vpn-concentrator-id vcn-0123456789abcdef0
```

次のレスポンスが返されます。

```
{
  "VpnConcentrator": {
    "VpnConcentratorId": "vcn-0123456789abcdef0",
    "State": "deleting",
    "Message": "The Site-to-Site VPN Concentrator vcn-0123456789abcdef0 is being
deleted and will be removed from your account."
  }
}
```

API を使用して Site-to-Site VPN コンセントレータを削除する

Site-to-Site VPN コンセントレータを削除するには、`DeleteVpnConcentrator` オペレーションを使用します。削除するには `VpnConcentratorId`、が必要です。

次の例では、Site-to-Site VPN コンセントレータを削除します。

```
POST / HTTP/1.1
Host: ec2.region.amazonaws.com
Content-Type: application/x-www-form-urlencoded

Action=DeleteVpnConcentrator
&VpnConcentratorId=vcn-0123456789abcdef0
&Version=2016-11-15
```

次のレスポンスが返されます。

```
<?xml version="1.0" encoding="UTF-8"?>
<DeleteVpnConcentratorResponse xmlns="http://ec2.amazonaws.com/doc/2016-11-15/">
  <requestId>7a62c49f-347e-4fc4-9331-6e8eEXAMPLE</requestId>
  <vpnConcentrator>
    <vpnConcentratorId>vcn-0123456789abcdef0</vpnConcentratorId>
    <state>deleting</state>
    <message>The Site-to-Site VPN Concentrator vcn-0123456789abcdef0 is being
    deleted and will be removed from your account.</message>
  </vpnConcentrator>
</DeleteVpnConcentratorResponse>
```

AWS Site-to-Site VPN接続を作成する

トランジットゲートウェイまたは Cloud WAN グローバルネットワークにアタッチする Site-to-Site VPN 接続を作成できます。どちらのアタッチメントタイプも IPv4 プロトコルと IPv6 プロトコルをサポートし、オプションで Site-to-Site VPN Concentrators を使用して複数のリモートサイトをコスト効率良く接続できます。

コンソールを使用して VPN 接続を作成する

コンソールを使用して VPN 接続を作成するには

1. Amazon VPC コンソールの <https://console.aws.amazon.com/vpc/> を開いてください。
2. ナビゲーションペインで、[Site-to-Site VPN 接続] を選択します。
3. [VPN 接続の作成] を選択します。
4. (オプション) [名前タグ] には、接続の名前を入力します。これにより、Name というキーと指定した値を含むタグが作成されます。

5. ターゲットゲートウェイタイプで、次のいずれかを選択します。
 - 仮想プライベートゲートウェイ - 既存の仮想プライベートゲートウェイを選択して、新しい仮想プライベートゲートウェイ VPN 接続を作成します。
 - トランジットゲートウェイ - 既存のトランジットゲートウェイを選択して、新しいトランジットゲートウェイ VPN 接続を作成します。Transit Gateway の作成の詳細については、Amazon VPC Transit Gateway の「[Transit Gateway](#)」を参照してください。
 - Site-to-Site VPN Concentrator - 既存の Site-to-Site VPN Concentrator を使用するか、新しい接続を作成して、新しい Site-to-Site VPN Concentrator 接続を作成します。次のいずれかを選択します。
 - 既存 - 既存のコンセントレータを使用して、新しい Site-to-Site VPN コンセントレータ VPN 接続を作成します。
 - 新規 - Site-to-Site VPN コンセントレータのオプション名を入力し、関連付けるトランジットゲートウェイを選択します。
 - 関連付けられていない - Network Manager コンソールまたは API を介して後で Cloud WAN に関連付けることができる、アタッチされていない VPN 接続を作成します。VPN アタッチメントと Cloud WAN の詳細については、[AWS「Cloud WAN ユーザーガイド」の「Cloud WAN のSite-to-site VPN アタッチメント」](#)を参照してください。AWS
6. [カスタマーゲートウェイ] で、以下のいずれかを実行します。
 - 既存のカスタマーゲートウェイを使用するには、[既存] を選択してから、[カスタマーゲートウェイ ID] を選択します。
 - 新しいカスタマーゲートウェイを作成するには、「新規」を選択し、次の操作を行います。
 - [IP アドレス] に、IPv4 または IPv6 の固定アドレスを入力します。
 - (オプション) [証明書 ARN] で、プライベート証明書の ARN を選択します (証明書ベースの認証を使用している場合)。
 - [BGP ASN] に、カスタマーゲートウェイのボーダーゲートウェイプロトコル (BGP) 自律システム番号 (ASN) を入力します。詳細については、「[カスタマーゲートウェイのオプション](#)」を参照してください。
7. [ルーティングオプション] で、[動的 (BGP が必要)] と [静的] のいずれかを選択します。

Note

コンセントレータを使用したクラウド WAN VPN 接続と VPN 接続は、BGP ルーティングのみをサポートします。これらの接続タイプでは、静的ルーティングはサポートされていません。

8. [事前共有キーストレージ] では、[標準] または [Secrets Manager] を選択します。デフォルトでは [標準] が選択されています。AWS Secrets Managerの使用の詳細については、「[セキュリティ](#)」を参照してください。
9. [トンネル内部の IP バージョン] で、[IPv4] または [IPv6] を選択します。
10. (オプション) [アクセラレーションの有効化] で、チェックボックスをオンにしてアクセラレーションを有効にします。詳細については、「[高速 VPN 接続](#)」を参照してください。

アクセラレーションを有効にすると、VPN 接続で使用されるアクセラレーターが 2 つ作成されます。別途料金がかかります。

11. (オプション) 選択した IP バージョン内のトンネルに応じて、次のいずれかを実行します。
 - IPv4 — [ローカル IPv4 ネットワーク CIDR] で、VPN トンネルを介した通信を許可するカスタマーゲートウェイ (オンプレミス) 側の IPv4 CIDR 範囲を指定します。リモート IPv4 ネットワーク CIDR では、VPN トンネルを介した通信が許可されているAWS側の CIDR 範囲を選択します。いずれのフィールドもデフォルト値は 0.0.0.0/0 です。
 - IPv6 — [ローカル IPv6 ネットワーク CIDR] で、VPN トンネルを介した通信を許可するカスタマーゲートウェイ (オンプレミス) 側の IPv6 CIDR 範囲を指定します。リモート IPv6 ネットワーク CIDR では、VPN トンネルを介した通信が許可されているAWS側の CIDR 範囲を選択します。いずれのフィールドもデフォルト値は ::/0 です
12. [IP アドレスのタイプ] で、次のオプションのいずれかを選択します。
 - パブリック IPv4 - (デフォルト) 外部トンネル IP に IPv4 アドレスを使用します。
 - プライベート IPv4 - プライベートネットワーク内で使用するために、プライベート IPv4 アドレスを使用します。
 - IPv6 - 外部トンネル IP に IPv6 アドレスを使用します。このオプションでは、カスタマーゲートウェイデバイスが IPv6 アドレスをサポートしている必要があります。

Note

外部 IP アドレスタイプに [IPv6] を選択した場合は、IPv6 アドレスを持つカスタマーゲートウェイを作成する必要があります。

13. (オプション) [トンネル 1 オプション] では、トンネルごとに次の情報を指定できます。

- トンネル内部 IPv4 アドレスの 169.254.0.0/16 範囲からサイズ /30 の IPv4 CIDR ブロック。
- [トンネル内部 IP バージョン] で [IPv6] を指定した場合は、トンネル内部 IPv6 アドレスの fd00::/8 範囲から /126 の IPv6 CIDR ブロック。
- IKE 事前共有キー (PSK)。IKEv1 または IKEv2 バージョンがサポートされています。
- トンネルの詳細オプションを編集するには、[トンネルのオプションを編集する] を選択します。詳細については、「[VPN トンネルオプション](#)」を参照してください。
- (オプション) [トンネルアクティビティログ] の [有効化] を選択して、IPsec アクティビティと DPD プロトコルメッセージのログメッセージをキャプチャします。
- (オプション) [トンネルエンドポイントのライフサイクル] で [オンにする] を選択して、エンドポイントの置き換えスケジュールを制御します。トンネルエンドポイントのライフサイクルの詳細については、「[トンネルエンドポイントのライフサイクル](#)」を参照してください。

14. (オプション) [トンネル 2 オプション] を選択し、前の手順に従って 2 番目のトンネルを設定します。

15. [VPN 接続の作成] を選択します。

CLI または API を使用して AWS Site-to-Site VPN Transit Gateway 接続を作成する

CLI を使用して Transit Gateway への VPN 接続を作成する

[create-vpn-connection](#) コマンドを使用して、--transit-gateway-id オプションのトランジットゲートウェイ ID を指定します。

次の例は、IPv6 外部トンネル IPs と IPv6 内部トンネル IPs を使用して VPN 接続を作成する方法を示しています。

```
aws ec2 create-vpn-connection \
```

```
--type ipsec.1 \  
--transit-gateway-id tgw-12312312312312312 \  
--customer-gateway-id cgw-001122334455aabbcc \  
--options  
  OutsideIPAddressType=Ipv6,TunnelInsideIpVersion=ipv6,TunnelOptions=[{StartupAction=start},  
{StartupAction=start}]
```

レスポンスの例:

```
{  
  "VpnConnection": {  
    "VpnConnectionId": "vpn-0abcdef1234567890",  
    "State": "pending",  
    "CustomerGatewayId": "cgw-001122334455aabbcc",  
    "Type": "ipsec.1",  
    "TransitGatewayId": "tgw-12312312312312312",  
    "Category": "VPN",  
    "Routes": [],  
    "Options": {  
      "StaticRoutesOnly": false,  
      "OutsideIPAddressType": "Ipv6",  
      "TunnelInsideIpVersion": "ipv6"  
    }  
  }  
}
```

API を使用して Transit Gateway への VPN 接続を作成する

Amazon EC2 API を使用して VPN 接続を作成できます。このセクションでは、API を使用して Transit Gateway VPN 接続を作成するためのリクエストおよびレスポンスメッセージの例を示します。

前提条件

API を使用して VPN 接続を作成する前に、以下を確認してください。

- 作成され、利用可能なトランジットゲートウェイ
- オンプレミスデバイスの詳細で設定されたカスタマーゲートウェイ

次の例は、CreateVpnConnection API アクションを使用して VPN 接続を作成する方法を示しています。

```
POST / HTTP/1.1
Host: ec2.us-east-1.amazonaws.com
Content-Type: application/x-www-form-urlencoded
```

```
Action=CreateVpnConnection
&Type=ipsec.1
&TransitGatewayId=tgw-12345678901234567
&CustomerGatewayId=cgw-12345678901234567
&Options.StaticRoutesOnly=false
&Version=2016-11-15
```

この例では、指定されたトランジットゲートウェイとカスタマーゲートウェイ間の動的ルーティング (BGP) を使用して VPN 接続を作成します。

API レスポンスが成功すると、VPN 接続の詳細が返されます。

```
<?xml version="1.0" encoding="UTF-8"?>
<CreateVpnConnectionResponse xmlns="http://ec2.amazonaws.com/doc/2016-11-15/">
  <requestId>7a62c49f-347e-4fc4-9331-6e8eEXAMPLE</requestId>
  <vpnConnection>
    <vpnConnectionId>vpn-1a2b3c4d5e6f78901</vpnConnectionId>
    <state>pending</state>
    <customerGatewayId>cgw-12345678901234567</customerGatewayId>
    <type>ipsec.1</type>
    <transitGatewayId>tgw-12345678901234567</transitGatewayId>
    <category>VPN</category>
    <options>
      <staticRoutesOnly>false</staticRoutesOnly>
    </options>
  </vpnConnection>
</CreateVpnConnectionResponse>
```

レスポンスには、VPN 接続 ID、現在の状態、設定の詳細が含まれます。AWS が VPN トンネルをプロビジョニングしている間、接続は最初は「保留中」状態になります。

CLI または API を使用して AWS Site-to-Site VPN Cloud WAN 接続を作成する

以下の手順に従って、オンプレミスと AWS クラウド WAN の間に Site-to-Site VPN 接続を作成できます。詳細については、[AWS 「Cloud WAN ユーザーガイド」の「Cloud WAN のSite-to-site VPN アタッチメント」](#)を参照してください。AWS

CLI を使用して Cloud WAN への VPN 接続を作成する

[create-vpn-connection](#) コマンドを使用して、後で Cloud WAN グローバルネットワークにアタッチされる VPN 接続を作成します。これにより、接続されていない VPN 接続が作成され、その後 Network Manager コンソールまたは API を介して Cloud WAN に関連付けることができます。

前提条件

Cloud WAN VPN 接続を作成する前に、以下があることを確認してください。

- `customer-gateway-id` - オンプレミス VPN デバイスを表す既存のカスタマーゲートウェイリソース (`cgw-xxxxxxxxxx`)。
- クラウド WAN グローバルネットワーク - クラウド WAN グローバルネットワークは、適切なネットワークセグメントで作成および設定する必要があります。
- BGP 設定 - クラウド WAN VPN 接続には BGP ルーティングが必要です。静的ルーティングはサポートされていません。options パラメータ `StaticRoutesOnly=false` を設定する必要があります

このコマンドは、ターゲットゲートウェイを指定せずに VPN 接続を作成します。接続はアタッチされていない状態になり、後で Network Manager コンソールまたは API を介して Cloud WAN グローバルネットワークに関連付けることができます。 `StaticRoutesOnly=false` オプションは BGP ルーティングを有効にします。静的ルーティングはサポートされていないため、クラウド WAN VPN アタッチメントでは必須です。

次の例では、Cloud WAN のアタッチされていない VPN 接続を作成します。

```
aws ec2 create-vpn-connection \  
    --type ipsec.1 \  
    --customer-gateway-id cgw-0123456789abcdef0 \  
    --options StaticRoutesOnly=false
```

レスポンスは以下を返します。

```
{  
    "VpnConnection": {  
        "VpnConnectionId": "vpn-0abcdef1234567890",  
        "State": "pending",  
        "CustomerGatewayId": "cgw-0123456789abcdef0",  
        "Type": "ipsec.1",
```

```
"Category": "VPN",
"Routes": [],
"Options": {
  "StaticRoutesOnly": false
}
}
```

VPN 接続を作成したら、Network Manager コンソールまたは `create-site-to-site-vpn-attachment` API コールを使用して、それを Cloud WAN グローバルネットワークにアタッチできます。

API を使用して VPN クラウド WAN 接続を作成する

EC2 API を使用して、クラウド WAN 統合用の VPN 接続を作成できます。これには、アタッチされていない VPN 接続を作成する `CreateVpnConnection` API コールの実行が含まれます。これは、Cloud WAN グローバルネットワークに関連付けることができます。

API リクエストは、ターゲットゲートウェイを指定せずに VPN 接続を作成し、Cloud WAN 統合の準備が整ったアタッチされていない状態のままにします。接続は、クラウド WAN VPN アタッチメントに必要な BGP ルーティングを使用します。

次の例は、Cloud WAN VPN 接続を作成する HTTP リクエストを示しています。

```
POST / HTTP/1.1
Host: ec2.us-east-1.amazonaws.com
Content-Type: application/x-www-form-urlencoded
Authorization: AWS4-HMAC-SHA256 Credential=...

Action=CreateVpnConnection
&Type=ipsec.1
&CustomerGatewayId=cgw-0123456789abcdef0
&Options.StaticRoutesOnly=false
&Version=2016-11-15
```

API は、VPN 接続の詳細を含む正常なレスポンスを返します。接続は最初は `pending` 状態になりますが、は VPN トンネルを AWS プロビジョニングし、その時点でステータスは `available` になります。

```
<?xml version="1.0" encoding="UTF-8"?>
```

```
<CreateVpnConnectionResponse xmlns="http://ec2.amazonaws.com/doc/2016-11-15/">
  <requestId>12345678-1234-1234-1234-123456789012</requestId>
  <vpnConnection>
    <vpnConnectionId>vpn-0abcdef1234567890</vpnConnectionId>
    <state>pending</state>
    <customerGatewayId>cgw-0123456789abcdef0</customerGatewayId>
    <type>ipsec.1</type>
    <category>VPN</category>
    <options>
      <staticRoutesOnly>>false</staticRoutesOnly>
    </options>
    <vgwTelemetry/>
    <routes/>
  </vpnConnection>
</CreateVpnConnectionResponse>
```

レスポンスの詳細

API レスポンスは、次のキー情報を提供します。

- `vpnConnectionId` - クラウド WAN にアタッチするために使用する VPN 接続の一意的識別子 (例: `vpn-0abcdef1234567890`)
- `state` - AWS が VPN トンネルをプロビジョニングしている間、最初は「保留中」になり、アタッチメントの準備ができたら「利用可能」に移行します。
- `category` - クラウド WAN 統合に適したアタッチされていない VPN 接続であることを示す「VPN」を示します
- `staticRoutesOnly` - を「false」に設定して、クラウド WAN VPN アタッチメントに必要な BGP ルーティングを有効にします。

VPN 接続が「使用可能」状態になったら、Network Manager `CreateSiteToSiteVpnAttachment` API または AWS コンソールを使用して Cloud WAN グローバルネットワークにアタッチできます。

CLI または API を使用して AWS Site-to-Site VPN コンセントレータ接続を作成する

CLI を使用して Site-to-Site VPN コンセントレータ接続を作成する

Site-to-Site VPN コンセントレータを作成したら、リモートサイトから Site-to-Site VPN コンセントレータへの個別の VPN 接続を確立する必要があります。各リモートサイトには、Site-to-Site VPN

コンセントレータ ID を参照する独自の VPN 接続が必要です。これにより、複数のリモートサイトが同じ Site-to-Site VPN Concentrator インフラストラクチャを共有しながら、サイトごとに個別の安全なトンネルを維持できます。

Site-to-Site VPN Concentrator を使用して VPN 接続を確立するには、VPN 接続の作成時にトランジットゲートウェイの代わりに Site-to-Site VPN Concentrator を指定します。次の例では、Site-to-Site VPN コンセントレータを使用して VPN 接続を作成します。

```
aws ec2 create-vpn-connection \  
--type ipsec.1 \  
--customer-gateway-id cgw-123456789 \  
--vpn-concentrator-id vcn-0123456789abcdef0
```

正常なレスポンスは、以下を返します。

```
{  
  "VpnConnection": {  
    "VpnConnectionId": "vpn-0abcdef1234567890",  
    "State": "pending",  
    "CustomerGatewayId": "cgw-123456789",  
    "Type": "ipsec.1",  
    "VpnConcentratorId": "vcn-0123456789abcdef0",  
    "Category": "VPN",  
    "Routes": [],  
    "Options": {  
      "StaticRoutesOnly": false  
    }  
  }  
}
```

API を使用して Site-to-Site VPN コンセントレータ接続を作成する

Amazon EC2 API を使用して、Site-to-Site VPN コンセントレータを使用する VPN 接続を作成できます。このセクションでは、Site-to-Site VPN Concentrator を使用して VPN 接続を作成するためのリクエストおよびレスポンスメッセージの例を示します。

API を使用して Site-to-Site VPN Concentrator との VPN 接続を作成する前に、以下を確認してください。

- Site-to-Site VPN コンセントレータが作成および利用可能に

- リモートサイト用に設定されたカスタマーゲートウェイ
- サイトと AWS 間の IPsec トラフィックを許可するネットワーク設定

次の例は、CreateVpnConnection API アクションで Site-to-Site VPN Concentrator を使用して VPN 接続を作成する方法を示しています。

```
POST / HTTP/1.1
Host: ec2.us-east-1.amazonaws.com
Content-Type: application/x-www-form-urlencoded

Action=CreateVpnConnection
&Type=ipsec.1
&VpnConcentratorId=vcn-0123456789abcdef0
&CustomerGatewayId=cgw-12345678901234567
&Options.StaticRoutesOnly=false
&Version=2016-11-15
```

この例では、指定された Site-to-Site VPN Concentrator とカスタマーゲートウェイの間に VPN 接続を作成します。Site-to-Site VPN Concentrator は AWS サイドエンドポイントとして機能し、複数のリモートサイトが一元化されたハブを介して接続できるようにします。

API レスポンスが成功すると、Site-to-Site VPN コンセントレータ情報を含む VPN 接続の詳細が返されます。

```
<?xml version="1.0" encoding="UTF-8"?>
<CreateVpnConnectionResponse xmlns="http://ec2.amazonaws.com/doc/2016-11-15/">
  <requestId>8b73d60f-458f-5gc5-a442-7f9fEXAMPLE</requestId>
  <vpnConnection>
    <vpnConnectionId>vpn-9z8y7x6w5v4u32109</vpnConnectionId>
    <state>pending</state>
    <customerGatewayId>cgw-12345678901234567</customerGatewayId>
    <type>ipsec.1</type>
    <vpnConcentratorId>vcn-0123456789abcdef0</vpnConcentratorId>
    <category>VPN</category>
    <options>
      <staticRoutesOnly>false</staticRoutesOnly>
    </options>
  </vpnConnection>
</CreateVpnConnectionResponse>
```

レスポンスには VPN 接続 ID が含まれ、トランジットゲートウェイ ID の代わりに Site-to-Site VPN コンセントレータ ID を参照します。この接続により、リモートサイトは同じ Site-to-Site VPN コンセントレータに接続されている他のサイトと通信できるため、hub-and-spokeのネットワークトポロジが可能になります。

AWS Site-to-Site VPN接続の表示

コンソールを使用して VPN 接続を表示する

AWS マネジメントコンソールを使用して、VPN 接続とその詳細を表示できます。これにより、接続ステータス、トンネルの状態、および設定の詳細をモニタリングするためのビジュアルインターフェイスが提供されます。

コンソールを使用して VPN 接続を表示するには

1. Amazon VPC コンソールの <https://console.aws.amazon.com/vpc/> を開いてください。
2. ナビゲーションペインで、[Site-to-Site VPN 接続] を選択します。
3. VPN 接続を選択すると、次のような詳細情報が表示されます。
 - 接続状態とステータス
 - トンネルの詳細とヘルスステータス
 - ルート情報
 - 設定パラメータ

コンソールにはリアルタイムのステータス情報が表示され、トンネル接続のモニタリング、ルーティングテーブルの表示、トラブルシューティングの設定詳細へのアクセスを行うことができます。

CLI を使用して VPN 接続を表示する

AWS CLI を使用して、VPN 接続に関する詳細情報をプログラムでクエリおよび取得します。この方法により、自動化、スクリプト作成、モニタリングツールとの統合が可能になります。

現在の AWS アカウントとリージョンのすべての VPN 接続をクエリするには、パラメータなしで `describe-vpn-connections` コマンドを実行します。ただし、特定の VPN 接続の詳細を表示する場合は、VPN 接続 ID を知る必要があります。

特定の VPN 接続の詳細情報を取得するには、パラメータとして接続 ID を指定します。次の例は、特定の VPN 接続に関する詳細を表示するリクエストを示しています。

```
aws ec2 describe-vpn-connections --vpn-connection-ids vpn-1234567890abcdef0
```

レスポンスには、トンネルオプション、ルーティングの詳細、現在のステータスなど、VPN 接続に関する包括的な情報が含まれます。

- State - VPN 接続の現在の状態
- TunnelOptions - 各トンネルの設定とステータス
- OutsideIpAddress - VPN トンネルのパブリック IP アドレス
- Routes - 接続のルーティング情報

キー接続の詳細を示すレスポンスの抜粋例:

```
{
  "VpnConnections": [
    {
      "VpnConnectionId": "vpn-1234567890abcdef0",
      "State": "available",
      "CustomerGatewayId": "cgw-1234567890abcdef0",
      "Type": "ipsec.1",
      "Options": {
        "StaticRoutesOnly": false,
        "TunnelOptions": [
          {
            "OutsideIpAddress": "203.0.113.12",
            "TunnelInsideCidr": "169.254.10.0/30",
            "PreSharedKey": "example_key_1234567890abcdef0",
            "Phase1LifetimeSeconds": 28800,
            "Phase2LifetimeSeconds": 3600
          },
          {
            "OutsideIpAddress": "203.0.113.34",
            "TunnelInsideCidr": "169.254.11.0/30",
            "PreSharedKey": "example_key_0987654321fedcba0",
            "Phase1LifetimeSeconds": 28800,
            "Phase2LifetimeSeconds": 3600
          }
        ]
      }
    }
  ]
}
```

```
]
}
```

API を使用して VPN 接続を表示する

VPN 接続情報を取得するには、Amazon EC2 サービスに直接 API 呼び出しを行います。このアプローチは、カスタムアプリケーションとプログラムによる統合に最大限の柔軟性を提供します。

DescribeVpnConnections API アクションは、1 つ以上の VPN 接続に関する詳細情報をクエリして返します。接続 ID、状態、またはその他の属性でフィルターを適用して、結果を絞り込むことができます。

以下は、単一の VPN 接続に関する詳細を提供するリクエストの例です。

```
POST / HTTP/1.1
Host: ec2.us-east-1.amazonaws.com
Content-Type: application/x-www-form-urlencoded
Authorization: AWS4-HMAC-SHA256 Credential=AKIAIOSFODNN7EXAMPLE/20230101/us-east-1/ec2/
aws4_request, SignedHeaders=host;x-amz-date, Signature=example_signature

Action=DescribeVpnConnections
&VpnConnectionId.1=vpn-1234567890abcdef0
&Version=2016-11-15
```

レスポンスは、その VPN 接続に関する詳細を返します。

```
<?xml version="1.0" encoding="UTF-8"?>
<DescribeVpnConnectionsResponse xmlns="http://ec2.amazonaws.com/doc/2016-11-15/">
  <requestId>12345678-1234-1234-1234-123456789012</requestId>
  <vpnConnectionSet>
    <item>
      <vpnConnectionId>vpn-1234567890abcdef0</vpnConnectionId>
      <state>available</state>
      <customerGatewayId>cgw-1234567890abcdef0</customerGatewayId>
      <type>ipsec.1</type>
      <options>
        <staticRoutesOnly>>false</staticRoutesOnly>
        <tunnelOptionSet>
          <item>
            <outsideIpAddress>203.0.113.12</outsideIpAddress>
```

```
<tunnelInsideCidr>169.254.10.0/30</tunnelInsideCidr>
  <preSharedKey>example_key_1234567890abcdef0</preSharedKey>
</item>
<item>
  <outsideIpAddress>203.0.113.34</outsideIpAddress>
  <tunnelInsideCidr>169.254.11.0/30</tunnelInsideCidr>
  <preSharedKey>example_key_0987654321fedcba0</preSharedKey>
</item>
</tunnelOptionSet>
</options>
</item>
</vpnConnectionSet>
</DescribeVpnConnectionsResponse>
```

AWS Site-to-Site VPN 接続をテストする

AWS Site-to-Site VPN 接続を作成してカスタマーゲートウェイを設定した後、インスタンスを起動し、インスタンスへの ping を実行して接続をテストできます。

開始する前に、以下を確認してください。

- ping リクエストに応答する AMI を使用します。Amazon Linux AMI のいずれかを使用することをお勧めします。
- インバウンドおよびアウトバウンドの ICMP トラフィックを許可するために、インスタンスへのトラフィックをフィルタリングするセキュリティグループまたはネットワーク ACL を VPC 内に設定します。これにより、インスタンスは ping リクエストを受信できるようになります。
- ご使用のインスタンスで Windows Server を実行している場合、インスタンスへの ping を実行するには、インスタンスに接続し、Windows ファイアウォールでインバウンド ICMPv4 を有効にする必要があります。
- (静的ルーティング) カスタマーゲートウェイデバイスに VPC への静的ルートがあり、VPN 接続に静的ルートがあり、トラフィックがカスタマーゲートウェイデバイスに戻れることを確認します。
- (動的ルーティング) カスタマーゲートウェイデバイスの BGP ステータスが確立されていることを確認します。BGP ピアセッションが確立されるまでに約 30 秒かかります。トラフィックがカスタマーゲートウェイに戻ることができるように、ルートが BGP を使用して正しくアドバタイズされ、サブネットルートテーブルに表示されることを確認します。両方のトンネルが BGP ルーティングを使用して設定されていることを確認します。
- VPN 接続のサブネットルートテーブルでルーティングが設定されていることを確認します。

接続をテストするには

1. Amazon EC2 コンソールの <https://console.aws.amazon.com/ec2/> を開いてください。
2. ダッシュボードで、[Launch Instance (インスタンスの起動)] を選択してください。
3. (オプション) [名前] に、インスタンスのわかりやすい名前を入力します。
4. [アプリケーションおよび OS イメージ (Amazon マシンイメージ)] で、[クイックスタート] を選択し、インスタンスのオペレーティングシステムを選択します。
5. [キーペア名] で、既存のキーペアを使用するか、新しいキーペアを作成するかを選択します。
6. [ネットワーク設定] で [既存のセキュリティグループの選択] を選択してから、設定済みのセキュリティグループを選択します。
7. [Summary] (サマリー) パネルで、[Launch instance] (インスタンスの起動) を選択してください。
8. インスタンスが実行中になった後、そのプライベート IP アドレス (たとえば 10.0.0.4) を取得します。Amazon EC2 コンソールにインスタンスの詳細の一部としてアドレスが表示されます。
9. ネットワークでカスタマーゲートウェイデバイスの背後にあるコンピュータから、インスタンスのプライベート IP アドレスを指定して ping コマンドを実行します。

```
ping 10.0.0.4
```

正常な応答は次のようになります。

```
Pinging 10.0.0.4 with 32 bytes of data:

Reply from 10.0.0.4: bytes=32 time<1ms TTL=128
Reply from 10.0.0.4: bytes=32 time<1ms TTL=128
Reply from 10.0.0.4: bytes=32 time<1ms TTL=128

Ping statistics for 10.0.0.4:
Packets: Sent = 3, Received = 3, Lost = 0 (0% loss),

Approximate round trip times in milliseconds:
Minimum = 0ms, Maximum = 0ms, Average = 0ms
```

トンネルフェイルオーバーをテストするため、カスタマーゲートウェイデバイスのトンネルの 1 つを一時的に無効化し、このステップを繰り返すことができます。VPN 接続の AWS 側のトンネルを無効化することはできません。

10. AWS からオンプレミスネットワークへの接続をテストするには、SSH または RDP を使用してネットワークからインスタンスに接続できます。次に、ネットワーク内の別のコンピュータのプライベート IP アドレスを使用して ping コマンドを実行し、接続の両側でリクエストを開始および受信できることを検証します。

Linux インスタンスに接続する方法については、「Amazon EC2 ユーザーガイド」の「[Linux インスタンスに接続する](#)」を参照してください。Windows インスタンスに接続する方法の詳細については、「Amazon EC2 ユーザーガイド」の「[Windows インスタンスに接続する](#)」を参照してください。

AWS Site-to-Site VPN 接続とゲートウェイを削除する

AWS Site-to-Site VPN 接続が不要になった場合には、それを削除することができます。Site-to-Site VPN 接続を削除した場合、Site-to-Site VPN 接続に関連付けられていたカスタマーゲートウェイや仮想プライベートゲートウェイは削除されません。カスタマーゲートウェイと仮想プライベートゲートウェイが不要になった場合は、それらを削除できます。

Warning

Site-to-Site VPN 接続を削除してから新しい VPN 接続を作成する場合は、新しい設定ファイルをダウンロードして、カスタマーゲートウェイデバイスを再設定する必要があります。

タスク

- [AWS Site-to-Site VPN 接続を削除する](#)
- [AWS Site-to-Site VPN カスタマーゲートウェイを削除する](#)
- [AWS Site-to-Site VPN の仮想プライベートゲートウェイをデタッチおよび削除する](#)

AWS Site-to-Site VPN 接続を削除する

Site-to-Site VPN 接続を削除すると、しばらくの間、deleted の状態が表示されたままになり、その後、エントリは自動的に削除されます。

コンソールを使用して VPN 接続を削除するには

1. Amazon VPC コンソールの <https://console.aws.amazon.com/vpc/> を開いてください。
2. ナビゲーションペインで、[Site-to-Site VPN 接続] を選択します。

3. VPN 接続を選択し、[アクション]、[VPN 接続を削除] の順に選択します。
4. 確認を求められたら、**delete**と入力し、[削除] を選択します。

コマンドラインまたは API を使用して VPN 接続を削除するには

- [DeleteVpnConnection](#) (Amazon EC2 クエリ API)
- [delete-vpn-connection](#) (AWS CLI)
- [Remove-EC2VpnConnection](#) (AWS Tools for Windows PowerShell)

AWS Site-to-Site VPN カスタマーゲートウェイを削除する

不要になったカスタマーゲートウェイは削除できます。Site-to-Site VPN 接続で使用されているカスタマーゲートウェイを削除することはできません。

コンソールを使用してカスタマーゲートウェイを削除するには

1. ナビゲーションペインで、[カスタマーゲートウェイ] を選択します。
2. 削除するカスタマーゲートウェイを選択し、[アクション]、[カスタマーゲートウェイを削除] を選択します。
3. 確認を求められたら、**delete**と入力し、[削除] を選択します。

コマンドラインまたは API を使用してカスタマーゲートウェイを削除するには

- [DeleteCustomerGateway](#) (Amazon EC2 クエリ API)
- [delete-customer-gateway](#) (AWS CLI)
- [Remove-EC2CustomerGateway](#) (AWS Tools for Windows PowerShell)

AWS Site-to-Site VPN の仮想プライベートゲートウェイをデタッチおよび削除する

VPC 用の仮想プライベートゲートウェイが不要になった場合には、VPC からそれをデタッチできます。

コンソールを使用して仮想プライベートゲートウェイをデタッチするには

1. ナビゲーションペインで [仮想プライベートゲートウェイ] を選択します。

2. 仮想プライベートゲートウェイを選択し、[Actions]、[Detach from VPC] を選択します。
3. [仮想プライベートゲートウェイのデタッチ] を選択します。

デタッチした仮想プライベートゲートウェイが不要になった場合は、削除することができません。VPC にアタッチされている仮想プライベートゲートウェイを削除することはできません。仮想プライベートゲートウェイを削除すると、しばらくの間、deleted の状態が表示されたままとなります。クリックすると、エントリは自動的に削除されます。

コンソールを使用して仮想プライベートゲートウェイを削除するには

1. ナビゲーションペインで [仮想プライベートゲートウェイ] を選択します。
2. 削除する仮想プライベートゲートウェイを選択し、[アクション]、[仮想プライベートゲートウェイの削除] を選択します。
3. 確認を求められたら、**delete**と入力し、[削除] を選択します。

コマンドラインまたは API を使用して仮想プライベートゲートウェイをデタッチするには

- [DetachVpnGateway](#) (Amazon EC2 クエリ API)
- [detach-vpn-gateway](#) (AWS CLI)
- [Dismount-EC2VpnGateway](#) (AWS Tools for Windows PowerShell)

コマンドラインまたは API を使用して仮想プライベートゲートウェイを削除するには

- [DeleteVPNGateway](#) (Amazon EC2 クエリ API)
- [delete-vpn-gateway](#) (AWS CLI)
- [Remove-EC2VpnGateway](#) (AWS Tools for Windows PowerShell)

AWS Site-to-Site VPN 接続のターゲットゲートウェイを変更する

AWS Site-to-Site VPN 接続のターゲットゲートウェイを変更できます。以下の移行オプションを使用できます。

- トランジットゲートウェイへの既存の仮想プライベートゲートウェイ
- 別の仮想プライベートゲートウェイへの既存の仮想プライベートゲートウェイ
- 別のトランジットゲートウェイへの既存のトランジットゲートウェイ

- 仮想プライベートゲートウェイへの既存のトランジットゲートウェイ

ターゲットゲートウェイの変更後、新しいエンドポイントのプロビジョニング中に短時間、Site-to-Site VPN 接続が一時的に利用できなくなります。

以下のタスクは、新しいゲートウェイへの移行を完了するのに役立ちます。

タスク

- [ステップ 1: 新しいターゲットゲートウェイを作成する](#)
- [ステップ 2: 静的ルートを削除する \(条件付き\)](#)
- [ステップ 3: 新しいゲートウェイに移行する](#)
- [ステップ 4: VPC ルートテーブルを更新する](#)
- [ステップ 5: ターゲットゲートウェイのルーティングを更新する \(条件付き\)](#)
- [ステップ 6: カスタマーゲートウェイ ASN を更新する \(条件付き\)](#)

ステップ 1: 新しいターゲットゲートウェイを作成する

新しいターゲットゲートウェイへの移行を実行する前に、まず新しいゲートウェイを設定する必要があります。仮想プライベートゲートウェイを追加する方法については、「[the section called “仮想プライベートゲートウェイの作成”](#)」を参照してください。トランジットゲートウェイの追加の詳細については、「Amazon VPC Transit Gateway」の「[Transit Gatewayを作成する](#)」を参照してください。

新しいターゲットゲートウェイがトランジットゲートウェイの場合は、VPC をトランジットゲートウェイにアタッチします。VPC アタッチメントの詳細については、「Amazon VPC Transit Gateway」の「[VPC への Transit Gateway アタッチメント](#)」を参照してください。

仮想プライベートゲートウェイからトランジットゲートウェイにターゲットを変更する場合、オプションでトランジットゲートウェイ ASN を仮想プライベートゲートウェイ ASN と同じ値に設定できます。別の ASN を使用する場合は、カスタマーゲートウェイデバイスの ASN をトランジットゲートウェイ ASN に設定する必要があります。詳細については、「[the section called “ステップ 6: カスタマーゲートウェイ ASN を更新する \(条件付き\)”](#)」を参照してください。

ステップ 2: 静的ルートを削除する (条件付き)

このステップは、静的ルートを持つ仮想プライベートゲートウェイからトランジットゲートウェイに移行する際に必要になります。

新しいゲートウェイに移行する前に静的ルートを削除する必要があります。

 Tip

静的ルートを削除する前に、必ずコピーを取ってください。VPN 接続の移行が完了した後、これらのルートをトランジットゲートウェイに再度追加する必要があります。

ルートをルートテーブルから削除するには

1. Amazon VPC コンソール (<https://console.aws.amazon.com/vpc/>) を開きます。
2. ナビゲーションペインで [ルートテーブル] (Route tables) を選択して、ルートテーブルを選択します。
3. [ルーター] タブで、[ルーター編集] を選択してください。
4. 仮想プライベートゲートウェイへの静的ルートで [削除] を選択します。
5. [Save changes] (変更の保存) をクリックします。

ステップ 3: 新しいゲートウェイに移行する

ターゲットゲートウェイを変更するには

1. Amazon VPC コンソールの <https://console.aws.amazon.com/vpc/> を開いてください。
2. ナビゲーションペインで、[Site-to-Site VPN 接続] を選択します。
3. VPN 接続を選択して、[アクション]、[VPN 接続を変更] の順に選択します。
4. [ターゲットタイプ] でゲートウェイタイプを選択します。
 - a. 新しいターゲットゲートウェイが仮想プライベートゲートウェイの場合は、[VPN ゲートウェイ] を選択します。
 - b. 新しいターゲットゲートウェイがトランジットゲートウェイの場合は、[トランジットゲートウェイ] を選択します。
5. [Save changes] (変更の保存) をクリックします。

コマンドラインまたは API を使用して Site-to-Site VPN 接続を変更するには

- [ModifyVpnConnection](#) (Amazon EC2 Query API)

- [modify-vpn-connection](#) (AWS CLI)

ステップ 4: VPC ルートテーブルを更新する

新しいゲートウェイに移行した後、VPC のルートテーブルを変更する必要がある場合があります。詳細については、Amazon VPC ユーザーガイドの「[ルートテーブル](#)」を参照してください。

次の表に、VPN ゲートウェイターゲットを変更した後に実行する VPC ルートテーブルの更新に関する情報を示します。

既存のゲートウェイ	新しいゲートウェイ	VPC のルートテーブルの変更
伝播されたルートを持つ仮想プライベートゲートウェイ	トランジットゲートウェイ	トランジットゲートウェイの ID が格納されているルートを削除します。
伝播されたルートを持つ仮想プライベートゲートウェイ	伝播されたルートを持つ仮想プライベートゲートウェイ	必要なアクションはありません。
伝播されたルートを持つ仮想プライベートゲートウェイ	静的ルートを持つ仮想プライベートゲートウェイ	新しい仮想プライベートゲートウェイの ID が格納されているルートを追加します。
静的ルートを持つ仮想プライベートゲートウェイ	トランジットゲートウェイ	トランジットゲートウェイの ID への仮想プライベートゲートウェイの ID を格納するルートを更新します。
静的ルートを持つ仮想プライベートゲートウェイ	静的ルートを持つ仮想プライベートゲートウェイ	新しい仮想プライベートゲートウェイの ID への仮想プライベートゲートウェイの ID を格納するルートを更新します。
静的ルートを持つ仮想プライベートゲートウェイ	伝播されたルートを持つ仮想プライベートゲートウェイ	仮想プライベートゲートウェイの ID を含むルートを削除します。
トランジットゲートウェイ	静的ルートを持つ仮想プライベートゲートウェイ	仮想プライベートゲートウェイの ID へのトランジットゲ

既存のゲートウェイ	新しいゲートウェイ	VPC のルートテーブルの変更
		トウエイの ID を格納するルートを更新します。
トランジットゲートウェイ	伝播されたルートを持つ仮想プライベートゲートウェイ	トランジットゲートウェイの ID を含むルートを削除します。
トランジットゲートウェイ	トランジットゲートウェイ	新しいトランジットゲートウェイの ID へのトランジットゲートウェイの ID を格納するルートを更新します。

ステップ 5: ターゲットゲートウェイのルーティングを更新する (条件付き)

新しいゲートウェイがトランジットゲートウェイである場合、トランジットゲートウェイのルートテーブルを変更して VPC と Site-to-Site VPN 間のトラフィックを許可します。詳細については、「Amazon VPC Transit Gateway」の「[Transit Gateway ルートテーブル](#)」を参照してください。

VPN 静的ルートを削除した場合、トランジットゲートウェイルートテーブルに静的ルートを追加する必要があります。

仮想プライベートゲートウェイとは異なり、トランジットゲートウェイは VPN 添付のすべてのトンネルでマルチエグジット識別子 (MED) に同じ値を設定します。仮想プライベートゲートウェイからトランジットゲートウェイに移行し、トンネル選択の MED 値に依存している場合は、接続の問題を回避するためにルーティングを変更することをお勧めします。例えば、トランジットゲートウェイで特定のルートをアドバタイズできます。詳細については、「[ルートテーブルと AWS Site-to-Site VPN ルート優先度](#)」を参照してください。

ステップ 6: カスタマーゲートウェイ ASN を更新する (条件付き)

新しいゲートウェイに古いゲートウェイとは異なる ASN がある場合は、新しい ASN を指すようにカスタマーゲートウェイデバイスの ASN を更新する必要があります。詳細については、「[AWS Site-to-Site VPN 接続のカスタマーゲートウェイのオプション](#)」を参照してください。

AWS Site-to-Site VPN 接続オプションを変更する

Site-to-Site VPN 接続の接続オプションを変更できます。以下のオプションを変更できます。

- VPN トンネルを介して通信できる VPN 接続のローカル (カスタマーゲートウェイ) 側とリモート (AWS) 側の IPv4 CIDR 範囲。両方の範囲のデフォルトは `0.0.0.0/0` です。
- VPN トンネルを介して通信できる VPN 接続のローカル (カスタマーゲートウェイ) 側とリモート (AWS) 側の IPv6 CIDR 範囲。両方の範囲のデフォルトは `::/0` です。

VPN 接続オプションを変更しても、AWS 側の VPN エンドポイント IP アドレスは変更されず、トンネルオプションも変更されません。VPN 接続が更新されている間、VPN 接続は一時的に利用できなくなります。

コンソールを使用して VPN 接続オプションを変更するには

1. Amazon VPC コンソール (<https://console.aws.amazon.com/vpc/>) を開きます。
2. ナビゲーションペインで、[Site-to-Site VPN 接続] を選択します。
3. VPN 接続を選択し、[アクション]、[VPN 接続オプションを変更] の順に選択します。
4. 必要に応じて、新しい CIDR 範囲を入力します。
5. [変更の保存] をクリックします。

コマンドラインまたは API を使用して VPN 接続オプションを変更するには

- [modify-vpn-connection-options](#) (AWS CLI)
- [ModifyVpnConnectionOptions](#) (Amazon EC2 Query API)

AWS Site-to-Site VPN トンネルオプションの変更

Site-to-Site VPN 接続の VPN トンネルのトンネルオプションを変更できます。一度に 1 つの VPN トンネルを変更できます。

Important

VPN トンネルを変更すると、トンネル経由の接続が最大数分間中断されます。予期されるダウンタイムのために必ず計画を立ててください。

コンソールを使用して VPN トンネルオプションを変更するには

1. Amazon VPC コンソール (<https://console.aws.amazon.com/vpc/>) を開きます。

2. ナビゲーションペインで、[Site-to-Site VPN 接続] を選択します。
3. Site-to-Site VPN 接続を選択して、[アクション]、[VPN トンネルオプションを変更] の順に選択します。
4. [VPN トンネル外部 IP アドレス] で、VPN トンネルのトンネルエンドポイント IP を選択します。
5. 必要に応じて、トンネルオプションの新しい値を選択または入力します。トンネルオプションの詳細については、「[VPN トンネルオプション](#)」を参照してください。

Note

一部のトンネルオプションには複数のデフォルト値があります。削除したいデフォルト値をクリックします。そのデフォルト値はトンネルオプションから削除されます。

6. [変更の保存] をクリックします。

コマンドラインまたは API を使用して VPN トンネルオプションを変更するには

- (AWS CLI) 現在のトンネルオプションを表示するには [describe-vpn-connections](#) を使用し、トンネルオプションを変更するには [modify-vpn-tunnel-options](#) を使用します。
- (Amazon EC2 Query API) 現在のトンネルオプションを表示するには [DescribeVpnConnections](#) を使用し、トンネルオプションを変更するには [ModifyVpnTunnelOptions](#) を使用します。

AWS Site-to-Site VPN 接続の静的ルートを編集する

静的ルーティング用に設定された仮想プライベートゲートウェイ上の Site-to-Site VPN 接続の場合は、VPN 設定の静的ルートを追加、変更、または削除できます。

コンソールを使用して静的ルートを追加または削除するには

1. Amazon VPC コンソールの <https://console.aws.amazon.com/vpc/> を開いてください。
2. ナビゲーションペインで、[Site-to-Site VPN 接続] を選択します。
3. VPN 接続を選択します。
4. [静的ルートの編集] を選択します。
5. 必要に応じて、ルートを追加または削除します。
6. [Save changes] (変更の保存) をクリックします。

7. ルートテーブルでルート伝播を有効にしていない場合、ルートテーブルで手動でルートを更新し、更新された静的 IP プレフィックスを VPN 接続に反映する必要があります。詳細については、「[\(仮想プライベートゲートウェイ\) ルートテーブルでルート伝播を有効にする](#)」を参照してください。
8. トランジットゲートウェイ上の VPN 接続の場合は、トランジットゲートウェイルートテーブルで静的ルートを追加、変更、または削除します。詳細については、「Amazon VPC Transit Gateway」の「[Transit Gateway ルートテーブル](#)」を参照してください。

コマンドラインまたは API を使用して静的ルートを追加するには

- [CreateVpnConnectionRoute](#) (Amazon EC2 Query API)
- [create-vpn-connection-route](#) (AWS CLI)
- [New-EC2VpnConnectionRoute](#) (AWS Tools for Windows PowerShell)

コマンドラインまたは API を使用して静的ルートを削除するには

- [DeleteVpnConnectionRoute](#) (Amazon EC2 Query API)
- [delete-vpn-connection-route](#) (AWS CLI)
- [Remove-EC2VpnConnectionRoute](#) (AWS Tools for Windows PowerShell)

AWS Site-to-Site VPN 接続のカスタマーゲートウェイを変更する

Amazon VPC コンソールまたはコマンドラインツールを使用して、Site-to-Site VPN 接続のカスタマーゲートウェイを変更できます。

カスタマーゲートウェイの変更後、新しいエンドポイントのプロビジョニング中に短時間、VPN 接続が一時的に利用できなくなります。

コンソールを使用してカスタマーゲートウェイを変更するには

1. Amazon VPC コンソールの <https://console.aws.amazon.com/vpc/> を開いてください。
2. ナビゲーションペインで、[Site-to-Site VPN 接続] を選択します。
3. VPN 接続を選択します。
4. [アクション]、[VPN 接続を変更] を選択します。
5. [ターゲットタイプ] で、[カスタマーゲートウェイ] を選択します。

6. [ターゲットカスタマーゲートウェイ] では、新しいカスタマーゲートウェイを選択します。
7. [Save changes] (変更の保存) をクリックします。

コマンドラインまたは API を使用してカスタマーゲートウェイを変更するには

- [ModifyVpnConnection](#) (Amazon EC2 Query API)
- [modify-vpn-connection](#) (AWS CLI)

AWS Site-to-Site VPN 接続の漏洩した認証情報を置き換える

Site-to-Site VPN 接続のトンネル認証情報が漏洩したと思われる場合は、IKE 事前共有キーを変更するか、ACM 証明書を変更できます。使用方法は、VPN トンネルに使用した認証オプションによって異なります。詳細については、「[AWS Site-to-Site VPN トンネル認証オプション](#)」を参照してください。

IKE 事前共有キーを変更するには

VPN 接続のトンネルオプションを変更し、トンネルごとに新しい IKE 事前共有キーを指定できます。詳細については、「[AWS Site-to-Site VPN トンネルオプションの変更](#)」を参照してください。

または、VPN 接続を削除することもできます。詳細については、「[VPN 接続とゲートウェイを削除する](#)」を参照してください。VPC または仮想プライベートゲートウェイを削除する必要はありません。次に、同じ仮想プライベートゲートウェイを使用して新しい VPN 接続を作成し、カスタマーゲートウェイデバイスに新しいキーを設定します。トンネルのための独自の事前共有キーを指定するか、AWS で新しい事前共有キーを生成します。VPN 接続の作成の詳細については、「[VPN 接続を作成する](#)」を参照してください。VPN 接続を再作成すると、トンネルの内部アドレスと外部アドレスが変更されることがあります。

トンネルエンドポイントの AWS 側の証明書を変更するには

証明書を更新します。詳細については、「[VPN トンネルエンドポイント証明書をローテーションする](#)」を参照してください。

カスタマーゲートウェイデバイスの証明書を変更するには

1. 新しい証明書を作成します。詳細については、AWS Certificate Manager ユーザーガイドの「[証明書の発行と管理](#)」を参照してください。
2. カスタマーゲートウェイデバイスに証明書を追加します。

AWS Site-to-Site VPN トンネルエンドポイント証明書の更新

Amazon VPC コンソールを使用して、AWS 側のトンネルエンドポイントの証明書を更新できます。トンネルエンドポイントの証明書の有効期限が近づくと、AWS はサービスにリンクされたロールを使用して証明書を自動的に更新します。詳細については、「[the section called “サービスリンクロール”](#)」を参照してください。

コンソールを使用して Site-to-Site VPN トンネルエンドポイント証明書を更新するには

1. Amazon VPC コンソール (<https://console.aws.amazon.com/vpc/>) を開きます。
2. ナビゲーションペインで、[Site-to-Site VPN 接続] を選択します。
3. Site-to-Site VPN 接続を選択し、[アクション]、[VPN トンネル証明書を変更] を選択します。
4. トンネルエンドポイントを選択します。
5. [保存] を選択します。

を使用して Site-to-Site VPN トンネルエンドポイント証明書を更新するにはAWS CLI

[modify-vpn-tunnel-certificate](#) コマンドを使用します。

AWS Site-to-Site VPNを使用したプライベート IP Direct Connect

プライベート IP VPN を使用すると、IPsec VPN をにデプロイしてDirect Connect、パブリック IP アドレスや追加のサードパーティー VPN 機器を使用せずにAWS、オンプレミスネットワークと間のトラフィックを暗号化できます。

を介したプライベート IP VPN の主なユースケースの 1 Direct Connectつは、金融、医療、連邦業界のお客様が規制とコンプライアンスの目標を達成できるように支援することです。経由のプライベート IP VPN は、AWSとオンプレミスネットワーク間のトラフィックが安全でプライベートDirect Connectであることを保証し、お客様が規制とセキュリティの義務に準拠できるようにします。

プライベート IP VPN の利点

- ネットワーク管理と運用の簡素化: プライベート IP VPN を使用しない場合、お客様はサードパーティーの VPN とルーターをデプロイしてDirect Connect、ネットワーク経由でプライベート VPNsを実装する必要があります。プライベート IP VPN 機能を使用すると、お客様は独自の VPN インフラストラクチャをデプロイして管理する必要はありません。これにより、ネットワークオペレーションが簡素化され、コストが削減されます。

- セキュリティ体制の改善: 以前は、トラフィックの暗号化にパブリックDirect Connect仮想インターフェイス (VIF) を使用する必要がありましたがDirect Connect、VPN エンドポイントにはパブリック IP アドレスが必要です。パブリック IP を使用すると、外部 (DOS) 攻撃の可能性が高まり、その結果、お客様はネットワーク保護のために追加のセキュリティギアをデプロイする必要があります。また、パブリック VIF は、すべてのAWSパブリックサービスとお客様のオンプレミスネットワーク間のアクセスを開き、リスクの重大度を高めます。プライベート IP VPN 機能を使用すると、(パブリック VIFs ではなく)Direct Connectトランジット VIFs での暗号化と、プライベート IPs の設定が可能になります。これにより、暗号化に加えてエンドツーエンドのプライベート接続が提供され、全体的なセキュリティ体制が強化されます。
- ルートスケールの向上: プライベート IP VPN 接続は、現在 200 のアウトバウンドルートと 100 のインバウンドルートの制限があるDirect Connect単独と比べて、より高いルート制限 (5000 のアウトバウンドルートと 1000 のインバウンドルート) を提供します。

プライベート IP VPN の仕組み

プライベート IP Site-to-Site VPN は、Direct Connectトランジット仮想インターフェイス (VIF) で動作します。Direct Connectゲートウェイとトランジットゲートウェイを使用して、オンプレミスネットワークとAWS VPC を相互接続します。プライベート IP VPN 接続には、AWS側のトランジットゲートウェイとオンプレミス側のカスタマーゲートウェイデバイスに終了ポイントがあります。プライベート IP アドレスは、IPsec トンネルの Transit Gateway とカスタマーゲートウェイデバイスの両端に割り当てることができます。プライベート IP アドレスは、RFC1918 または RFC6598 のプライベート IPv4 アドレス範囲から使用できます。

トランジットゲートウェイにプライベート IP VPN 接続をアタッチします。そして、VPN アタッチメントと、トランジットゲートウェイにアタッチされている VPC (または他のネットワーク) の間でトラフィックをルーティングします。これを行うには、ルートテーブルを VPN アタッチメントに関連付けます。逆方向では、VPC に関連付けられているルートテーブルを使用して、VPC からプライベート IP VPN アタッチメントにトラフィックをルーティングできます。

VPN アタッチメントに関連付けられているルートテーブルは、基盤となるDirect Connectアタッチメントに関連付けられているルートテーブルと同じでも異なってもかまいません。これにより、VPC とオンプレミスのネットワーク間で、暗号化されたトラフィックと暗号化されていないトラフィックの両方を同時にルーティングできます。

VPN を離れるトラフィックパスの詳細については、「[Direct Connectユーザーガイド](#)」の「[プライベート仮想インターフェイスとトランジット仮想インターフェイスのルーティングポリシー](#)」を参照してください。

前提条件

次の表は、Direct Connect でプライベート IP VPN を作成する前の前提条件を示しています。

Item	Steps	情報
Site-to-Site VPN の Transit Gateway を準備します。	<p>Amazon Virtual Private Cloud(VPC) コンソールを使用するか、コマンドラインまたは API を使用してトランジットゲートウェイを作成します。</p> <p>「Amazon VPC Transit Gateways ガイド」の「Transit Gateways」を参照してください。</p>	<p>トランジットゲートウェイは、VPC とオンプレミスネットワークを相互接続するために使用できるネットワークの中継ハブです。プライベート IP VPN 接続には、新しいトランジットゲートウェイを作成するか、既存のトランジットゲートウェイを使用できます。トランジットゲートウェイを作成するとき、または既存のトランジットゲートウェイを変更する場合は、接続のためのプライベート IP CIDR ブロックを指定します。</p> <div data-bbox="1068 1178 1507 1885" style="border: 1px solid #add8e6; border-radius: 10px; padding: 10px; margin-top: 10px;"> <p>Note</p> <p>プライベート IP VPN に関連付けるトランジットゲートウェイ CIDR ブロックを指定する場合は、CIDR ブロックがトランジットゲートウェイ上の他のネットワークアタッチメントの IP アドレスと重複しないようにしてください。IP CIDR ブロックが重複している場合は、カスタマー</p> </div>

Item	Steps	情報
		<p>ゲートウェイデバイスで設定上の問題が発生する可能性があります。</p>
<p>Site-to-Site VPN の Direct Connect ゲートウェイを作成します。</p>	<p>Direct Connect コンソールを使用するか、コマンドラインまたは API を使用して Direct Connect ゲートウェイを作成します。</p> <p>Direct Connect 「ユーザーガイド」のAWS「Direct Connect ゲートウェイの作成」を参照してください。</p>	<p>Direct Connect ゲートウェイを使用すると、複数の AWS リージョンに仮想インターフェイス (VIFs) を接続できます。このゲートウェイは VIF への接続に使用されます。</p>
<p>Site-to-Site VPN の Transit Gateway の関連付けを作成します。</p>	<p>Direct Connect コンソールを使用するか、コマンドラインまたは API を使用して、Direct Connect ゲートウェイと Transit Gateway 間の関連付けを作成します。</p> <p>Direct Connect 「ユーザーガイド」の「トランジットゲートウェイ Direct Connect との関連付けまたは関連付け解除」を参照してください。</p>	<p>Direct Connect ゲートウェイを作成したら、ゲートウェイのトランジット Direct Connect ゲートウェイの関連付けを作成します。許可されたプレフィックスリストで以前に識別されたトランジットゲートウェイのプライベート IP CIDR を指定します。</p>

タスク

- [AWS Site-to-Site VPN 経由でプライベート IP を作成する Direct Connect](#)

AWS Site-to-Site VPN 経由でプライベート IP を作成する Direct Connect

を使用してプライベート IP VPN を作成するには、Direct Connect 次の手順に従います。Direct Connect でプライベート IP VPN を作成する前に、Transit Gateway と Direct Connect ゲートウェイを最初に作成しておく必要があります。2 つのゲートウェイを作成したら、2 つのゲートウェイの関連付けを作成する必要があります。次の表にこれらの前提条件の説明を示します。2 つのゲートウェイを作成して関連付けたら、その関連付けを使用して VPN カスタマーゲートウェイと接続を作成します。

前提条件

次の表は、Direct Connect でプライベート IP VPN を作成する前の前提条件を示しています。

Item	Steps	情報
Site-to-Site VPN の Transit Gateway を準備します。	<p>Amazon Virtual Private Cloud (VPC) コンソールを使用するか、コマンドラインまたは API を使用してトランジットゲートウェイを作成します。</p> <p>「Amazon VPC Transit Gateways ガイド」の「Transit Gateways」を参照してください。</p>	<p>トランジットゲートウェイは、VPC とオンプレミスネットワークを相互接続するために使用できるネットワークの中継ハブです。プライベート IP VPN 接続には、新しいトランジットゲートウェイを作成するか、既存のトランジットゲートウェイを使用できます。トランジットゲートウェイを作成するとき、または既存のトランジットゲートウェイを変更する場合は、接続のためのプライベート IP CIDR ブロックを指定します。</p> <div data-bbox="1068 1556 1507 1881" style="border: 1px solid #add8e6; border-radius: 10px; padding: 10px; margin-top: 10px;"> <p>Note</p> <p>プライベート IP VPN に関連付けるトランジットゲートウェイ CIDR ブロックを指定する場合は、CIDR ブ</p> </div>

Item	Steps	情報
		<p>ロックがトランジットゲートウェイ上の他のネットワークアタッチメントの IP アドレスと重複しないようにしてください。IP CIDR ブロックが重複している場合は、カスタマーゲートウェイデバイスで設定上の問題が発生する可能性があります。</p>
<p>Site-to-Site VPN の Direct Connect ゲートウェイを作成します。</p>	<p>Direct Connect コンソールを使用するか、コマンドラインまたは API を使用して Direct Connect ゲートウェイを作成します。</p> <p>Direct Connect 「ユーザーガイド」のAWS 「Direct Connect ゲートウェイの作成」を参照してください。</p>	<p>Direct Connect ゲートウェイを使用すると、複数の AWS リージョンに仮想インターフェイス (VIFs) を接続できます。このゲートウェイは VIF への接続に使用されます。</p>

Item	Steps	情報
Site-to-Site VPN の Transit Gateway の関連付けを作成します。	<p>Direct Connect コンソールを使用するか、コマンドラインまたは API を使用して、Direct Connect ゲートウェイと Transit Gateway 間の関連付けを作成します。</p> <p>Direct Connect 「ユーザーガイド」の「トランジットゲートウェイ Direct Connect との関連付けまたは関連付け解除」を参照してください。</p>	Direct Connect ゲートウェイを作成したら、ゲートウェイのトランジット Direct Connect ゲートウェイの関連付けを作成します。許可されたプレフィックスリストで以前に識別されたトランジットゲートウェイのプライベート IP CIDR を指定します。

Site-to-Site VPN のカスタマーゲートウェイと接続を作成する

カスタマーゲートウェイは、作成するリソースです AWS。オンプレミスネットワーク内のカスタマーゲートウェイデバイスを表します。カスタマーゲートウェイを作成するときは、デバイスに関する情報を に提供します AWS。詳細については、[カスタマーゲートウェイ](#)を参照してください。

コンソールを使用してカスタマーゲートウェイを作成するには

1. Amazon VPC コンソールの <https://console.aws.amazon.com/vpc/> を開いてください。
2. ナビゲーションペインで、[カスタマーゲートウェイ] を選択します。
3. [カスタマーゲートウェイの作成] を選択します。
4. (オプション) [名前] には、カスタマーゲートウェイの名前を入力します。これにより、Name というキーと指定した値を含むタグが作成されます。
5. [BGP ASN] に、カスタマーゲートウェイのボーダーゲートウェイプロトコル (BGP) 自律システム番号 (ASN) を入力します。
6. IP アドレスで、カスタマーゲートウェイデバイスのプライベート IP アドレスを入力します。

Important

AWS プライベート IP を設定するときは AWS Site-to-Site VPN、RFC 1918 アドレスを使用して独自のトンネルエンドポイント IP アドレスを指定する必要があります。カス

タマゲートウェイルーターと Direct Connect エンドポイント間の eBGP ピアリングに point-to-point IP アドレスを使用しないでください。AWS では、point-to-point接続の代わりに、カスタマーゲートウェイルーターのループバックまたは LAN インターフェイスをソースまたは宛先アドレスとして使用することをお勧めします。RFC 1918 の詳細については、「[プライベートインターネットのアドレス割り当て](#)」を参照してください。

7. (オプション) [デバイス] に、このカスタマーゲートウェイをホストするデバイスの名前を入力します。
8. [カスタマーゲートウェイの作成] を選択します。
9. ナビゲーションペインで、[Site-to-Site VPN 接続] を選択します。
10. [Create VPN connection] (VPN 接続の作成) を選択します。
11. (オプション) [名前タグ] には、Site-to-Site VPN 接続の名前を入力します。これにより、Name というキーと指定した値を含むタグが作成されます。
12. [Target gateway type] (ターゲットゲートウェイタイプ) で、[Transit gateway] (転送ゲートウェイ) を選択します。次に、以前に特定したトランジットゲートウェイを選択します。
13. [Customer gateway] (カスタマーゲートウェイ) で、[Existing] (既存) を選択します。次に、前の手順で作成したカスタマーゲートウェイを選択します。
14. カスタマーゲートウェイデバイスがボーダーゲートウェイプロトコル (BGP) をサポートしているかどうかに基づいて、ルーティングオプションのいずれかを選択します。
 - カスタマーゲートウェイデバイスが BGP をサポートしている場合は、[動的 (BGP が必要)] を選択します。
 - カスタマーゲートウェイデバイスが BGP をサポートしていない場合は、[静的] を選択します。
15. [トンネル内部 IP バージョン] で、VPN トンネルが IPv4 トラフィックをサポートするか、IPv6 トラフィックをサポートするかを指定します。
16. (オプション) IP バージョン内でトンネルに IPvIPv4 を指定した場合、オプションで、VPN トンネルを介した通信が許可されているカスタマーゲートウェイと AWS サイドの IPv4 CIDR 範囲を指定できます。デフォルトは 0.0.0.0/0 です。

IP バージョン内でトンネルに IPv6 を指定した場合、オプションで、VPN トンネルを介した通信が許可されているカスタマーゲートウェイと AWS サイドの IPv6 CIDR 範囲を指定できます。両方の範囲のデフォルトは ::/0 です。

17. [外部 IP アドレスのタイプ] で、[PrivateIpv4] を選択します。

18. トランスポートアタッチメント ID で、適切なゲートウェイのトランジット Direct Connect ゲートウェイアタッチメントを選択します。
19. [VPN 接続の作成] を選択します。

 Note

[Enable acceleration] (アクセラレーションを有効にする) オプションは、Direct Connect経由の VPN 接続には適用されません。

コマンドラインまたは API を使用してカスタマーゲートウェイを作成するには

- [CreateCustomerGateway](#) (Amazon EC2 Query API)
- [create-customer-gateway](#) (AWS CLI)

in AWS Site-to-Site VPN のセキュリティ

のクラウドセキュリティが最優先事項 AWS です。お客様は AWS、セキュリティを最も重視する組織の要件を満たすように構築されたデータセンターとネットワークアーキテクチャからメリットを得られます。

セキュリティは、AWS お客様とお客様の間の責任共有です。[責任共有モデル](#)ではこれをクラウドのセキュリティおよびクラウド内のセキュリティと説明しています。

- クラウドのセキュリティ — AWS は、で AWS サービスを実行するインフラストラクチャを保護する責任を担います AWS クラウド。は、お客様が安全に使用できるサービス AWS も提供します。サードパーティーの監査者は、[AWS コンプライアンスプログラム](#)コンプライアンスプログラムの一環として、当社のセキュリティの有効性を定期的にテストおよび検証。AWS Site-to-Site VPN に適用されるコンプライアンスプログラムの詳細については、「[コンプライアンスプログラム AWS による対象範囲内のサービスコンプライアンスプログラム](#)」を参照してください。
- クラウド内のセキュリティ — お客様の責任は、使用する AWS サービスによって決まります。また、ユーザーは、データの機密性、会社の要件、適用される法律や規制など、その他の要因についても責任を負います。

このドキュメントは、Site-to-Site VPN を使用する際の責任共有モデルの適用方法を理解するのに役立ちます。以下のトピックでは、セキュリティおよびコンプライアンスの目的を達成するように Site-to-Site VPN を設定する方法について説明します。また、Site-to-Site VPN リソースのモニタリングや保護に役立つ他の AWS サービスの使用方法についても説明します。

内容

- [Secrets Manager を使用した AWS Site-to-Site VPN セキュリティ機能の強化](#)
- [AWS Site-to-Siteでのデータ保護](#)
- [AWS Site-to-Site VPN の Identity and Access Management](#)
- [の耐障害性 AWS Site-to-Site VPN](#)
- [AWS Site-to-Site VPN のインフラストラクチャセキュリティ](#)

Secrets Manager を使用した AWS Site-to-Site VPN セキュリティ機能の強化

AWS Site-to-Site VPN のセキュリティリベース機能は、VPN 接続をより詳細に制御および可視化できる強化されたセキュリティ機能を提供します。主な改善点は、Site-to-Site VPN サービスに直接 AWS Secrets Manager ではなく、に事前共有キー (PSKs) を保存できることです。これにより、シークレット管理とセキュリティのベストプラクティスへの準拠が向上します。この機能には、両方の IKE フェーズの暗号化アルゴリズム、整合性アルゴリズム、Diffie-Hellman グループなど、アクティブな VPN トンネルで使用されているセキュリティパラメータをリアルタイムで可視化する `GetActiveVpnTunnelStatus` API も含まれています。さらに、IKEv1 などのレガシーオプションを除外することで、最新のプロトコルの使用を強制する推奨セキュリティ設定を生成できるようになりました。これらの機能強化は、組織が厳格なセキュリティ標準を維持する必要がある場合、VPN 設定の詳細な監査証跡が必要な場合、または VPN 接続において、利用可能なプロトコルのうち最も安全なものが使用されていることを確認する場合に特に役立ちます。

内容

- [で Secrets Manager の事前共有キーを変更する AWS Site-to-Site VPN](#)
- [で事前共有キーストレージモードを変更する AWS Site-to-Site VPN](#)

で Secrets Manager の事前共有キーを変更する AWS Site-to-Site VPN

Secrets Manager でトンネルにアクセスできない場合は、そのトンネルの事前共有キーを変更できません。

Note

- 事前共有キーを変更する場合は、両方の Secrets Manager サービスに必要な IAM アクセス許可があることを確認してください。
- VPN トンネルの事前共有キーを変更すると、接続は最大で数分間中断されます。予期されるダウンタイムのために必ず計画を立ててください。

VPN トンネルの Secrets Manager 事前共有キーを変更するには

1. Amazon VPC コンソールの <https://console.aws.amazon.com/vpc/> を開いてください。
2. ナビゲーションペインで、[Site-to-Site VPN 接続] を選択します。

3. Site-to-Site VPN 接続を選択して、[アクション]、[VPN トンネルオプションを変更] の順に選択します。
4. [VPN トンネル外部 IP アドレス] で、VPN トンネルのトンネルエンドポイント IP を選択します。
5. [新事前共有キー] で新しい事前共有キーを選択します。

 Note

このオプションは、Secrets Manager に保存されているキーにのみ使用できます。

6. [変更の保存] をクリックします。
7. 他のトンネルについても、この手順を繰り返します。

で事前共有キーストレージモードを変更する AWS Site-to-Site VPN

既存の VPN トンネルの事前共有キーストレージモードを変更します。

 Note

- ストレージモードを変更する場合は、Site-to-Site VPN サービスと Secrets Manager サービスの両方に必要な IAM アクセス許可があることを確認してください。
- VPN トンネルのストレージモードを変更すると、接続は最大で数分間中断されます。予期されるダウンタイムのために必ず計画を立ててください。

事前共有キーストレージモードを変更するには

1. Amazon VPC コンソールの <https://console.aws.amazon.com/vpc/> を開いてください。
2. ナビゲーションペインで、[Site-to-Site VPN 接続] を選択します。
3. Site-to-Site VPN 接続を選択して、[アクション]、[VPN トンネルオプションを変更] の順に選択します。
4. [VPN トンネル外部 IP アドレス] で、VPN トンネルのトンネルエンドポイント IP を選択します。
5. [事前共有キーストレージ] で、次のいずれかの事前共有キーストレージタイプを選択します。
 - 標準 — 事前共有キーは Site-to-Site VPN サービスに直接保存されます。

- Secrets Manager — 事前共有キーは AWS Secrets Manager を使用して保存されます。Secrets Manager の詳細については、「[Secrets Manager を使用したセキュリティ機能の強化](#)」を参照してください。

6. [変更の保存] をクリックします。

ストレージモードを [Secrets Manager] から [標準] に変更する場合:

- 事前共有キーは Secrets Manager から削除され、Site-to-Site VPN サービスに移動します。
- トンネルのエントリは Secrets Manager シークレットから削除されます。

ストレージモードを [標準] から [Secrets Manager] に変更する場合:

- 事前共有キーが Site-to-Site VPN サービスから削除されます
- まだ存在しない場合は、新しい Secrets Manager シークレットが作成されます。
- 新しい事前共有キーは Secrets Manager に保存されます。

AWS Site-to-Siteでのデータ保護

責任 AWS [共有モデル](#)、AWS Site-to-Site VPN でのデータ保護に適用されます。このモデルで説明されているように、AWS はすべての を実行するグローバルインフラストラクチャを保護する責任があります AWS クラウド。ユーザーは、このインフラストラクチャでホストされるコンテンツに対する管理を維持する責任があります。また、使用する「AWS のサービス」のセキュリティ設定と管理タスクもユーザーの責任となります。データプライバシーの詳細については、[データプライバシーに関するよくある質問](#)を参照してください。欧州でのデータ保護の詳細については、AWS セキュリティブログに投稿された「[AWS 責任共有モデルおよび GDPR](#)」のブログ記事を参照してください。

データ保護の目的で、認証情報を保護し AWS アカウント、AWS IAM アイデンティティセンターまたは AWS Identity and Access Management (IAM) を使用して個々のユーザーを設定することをお勧めします。この方法により、それぞれのジョブを遂行するために必要な権限のみが各ユーザーに付与されます。また、次の方法でデータを保護することもお勧めします:

- 各アカウントで多要素認証 (MFA) を使用します。
- SSL/TLS を使用して AWS リソースと通信します。TLS 1.2 は必須ですが、TLS 1.3 を推奨します。

- で API とユーザーアクティビティのログ記録を設定します AWS CloudTrail。CloudTrail 証跡を使用して AWS アクティビティをキャプチャする方法については、「AWS CloudTrail ユーザーガイド」の [CloudTrail 証跡の使用](#)」を参照してください。
- AWS 暗号化ソリューションと、その中のすべてのデフォルトのセキュリティコントロールを使用します AWS のサービス。
- Amazon Macie などの高度な管理されたセキュリティサービスを使用します。これらは、Amazon S3 に保存されている機密データの検出と保護を支援します。
- コマンドラインインターフェイスまたは API AWS を介して にアクセスするときに FIPS 140-3 検証済み暗号化モジュールが必要な場合は、FIPS エンドポイントを使用します。利用可能な FIPS エンドポイントの詳細については、「[連邦情報処理規格 \(FIPS\) 140-3](#)」を参照してください。

お客様の E メールアドレスなどの極秘または機密情報を、タグ、または [名前] フィールドなどの自由形式のテキストフィールドに含めないことを強くお勧めします。これは、コンソール、API、または SDK を使用して Site-to-Site VPN AWS CLI または他の AWS のサービスを使用する場合も同様です。AWS SDKs タグ、または名前に使用される自由記述のテキストフィールドに入力したデータは、請求または診断ログに使用される場合があります。外部サーバーに URL を提供する場合、そのサーバーへのリクエストを検証できるように、認証情報を URL に含めないことを強くお勧めします。

ネットワーク間のトラフィックのプライバシー

Site-to-Site VPN 接続は、VPC をオンプレミスネットワークにプライベートに接続します。お客様の VPC とネットワーク間で転送されるデータは、転送中データの機密性と整合性を維持するために、暗号化された VPN 接続を介してルーティングします。Amazon は、インターネットプロトコルセキュリティ (IPsec) VPN 接続をサポートしています。IPsec は、データストリームの各 IP パケットを認証して暗号化することによって、安全に IP 通信を行うためのプロトコルです。

各 Site-to-Site VPN 接続は、AWS とネットワークをリンクする 2 つの暗号化された IPsec VPN トンネルで構成されます。各トンネルのトラフィックでは、暗号化に AES128 あるいは AES256 を、キー交換に Diffie-Hellman グループを使用することで、Perfect Forward Secrecy を提供しています。AWS は SHA1 または SHA2 ハッシュ関数で認証します。

VPC のインスタンスでは、Site-to-Site VPN 接続の反対側のリソースに接続するためのパブリック IP アドレスは必要ありません。インスタンスは、Site-to-Site VPN 接続を介してインターネットトラフィックをオンプレミスネットワークにルーティングできます。その後、既存のアウトバウンドトラフィックポイントとネットワークセキュリティおよびモニタリングデバイスを介してインターネットにアクセスできます。

詳細については、以下のトピックを参照してください:

- [AWS Site-to-Site VPN 接続のトンネルオプション](#): 各トンネルで使用できる IPsec および Internet Key Exchange (IKE) オプションに関する情報を提供します。
- [AWS Site-to-Site VPN トンネル認証オプション](#): VPN トンネルエンドポイントの認証オプションに関する情報を提供します。
- [AWS Site-to-Site VPN カスタマーゲートウェイデバイスの要件](#): VPN 接続のユーザー側のカスタマーゲートウェイデバイスの要件に関する情報を提供します。
- [VPN CloudHub を使用した AWS Site-to-Site VPN 接続間の安全な通信](#): 複数の Site-to-Site VPN 接続がある場合は、AWS VPN CloudHub を使用してオンプレミスサイト間の安全な通信を提供できます。

AWS Site-to-Site VPN の Identity and Access Management

AWS Identity and Access Management (IAM) は、管理者が AWS リソースへのアクセスを安全に制御 AWS のサービス するのに役立つです。IAM 管理者は、誰を認証 (サインイン) し、誰に Site-to-Site VPN リソースの使用を許可する (アクセス許可を持たせる) かを制御します。IAM は、追加料金なしで使用できる AWS のサービス です。

トピック

- [オーディエンス](#)
- [アイデンティティを使用した認証](#)
- [ポリシーを使用したアクセスの管理](#)
- [IAM での AWS Site-to-Site VPN の仕組み](#)
- [AWS Site-to-Site VPN のアイデンティティベースのポリシーの例](#)
- [Troubleshooting AWS Site-to-Site VPN のアイデンティティとアクセス](#)
- [AWS Site-to-Site VPN の マネージドポリシー](#)
- [Site-to-Site VPN のサービスにリンクされたロールの使用](#)

オーディエンス

AWS Identity and Access Management (IAM) の使用方法は、ロールによって異なります。

- サービスユーザー - 機能にアクセスできない場合は、管理者にアクセス許可をリクエストします (「[Troubleshooting AWS Site-to-Site VPN のアイデンティティとアクセス](#)」を参照)。
- サービス管理者 - ユーザーアクセスを決定し、アクセス許可リクエストを送信します (「[IAM での AWS Site-to-Site VPN の仕組み](#)」を参照)
- IAM 管理者 - アクセスを管理するためのポリシーを作成します (「[AWS Site-to-Site VPN のアイデンティティベースのポリシーの例](#)」を参照)

アイデンティティを使用した認証

認証とは、ID 認証情報 AWS を使用して にサインインする方法です。、IAM ユーザー AWS アカウントのルートユーザー、または IAM ロールを引き受けることで認証される必要があります。

AWS IAM アイデンティティセンター (IAM Identity Center)、シングルサインオン認証、Google/Facebook 認証情報などの ID ソースからの認証情報を使用して、フェデレーテッド ID としてサインインできます。サインインの詳細については、「AWS サインイン ユーザーガイド」の「[AWS アカウントにサインインする方法](#)」を参照してください。

プログラムによるアクセスの場合、 は SDK と CLI AWS を提供してリクエストを暗号化して署名します。詳細については、「IAM ユーザーガイド」の「[API リクエストに対するAWS 署名バージョン 4](#)」を参照してください。

AWS アカウント ルートユーザー

を作成するときは AWS アカウント、まず、すべての AWS のサービス および リソースへの完全なアクセス権を持つ AWS アカウント root ユーザーと呼ばれる 1 つのサインインアイデンティティから始めます。日常的なタスクには、ルートユーザーを使用しないことを強くお勧めします。ルートユーザー認証情報を必要とするタスクについては、「IAM ユーザーガイド」の「[ルートユーザー認証情報が必要なタスク](#)」を参照してください。

フェデレーテッドアイデンティティ

ベストプラクティスとして、人間のユーザーが一時的な認証情報 AWS のサービス を使用して にアクセスするには、ID プロバイダーとのフェデレーションを使用する必要があります。

フェデレーテッド ID は、エンタープライズディレクトリ、ウェブ ID プロバイダー、または ID ソースの認証情報 AWS のサービス を使用して Directory Service にアクセスするユーザーです。フェデレーテッドアイデンティティは、一時的な認証情報を提供するロールを引き受けます。

アクセスを一元管理する場合は、AWS IAM アイデンティティセンターをお勧めします。詳細については、「AWS IAM アイデンティティセンター ユーザーガイド」の「[IAM アイデンティティセンターとは](#)」を参照してください。

IAM ユーザーとグループ

[IAM ユーザー](#)は、特定の個人やアプリケーションに対する特定のアクセス許可を持つアイデンティティです。長期認証情報を持つ IAM ユーザーの代わりに一時的な認証情報を使用することをお勧めします。詳細については、IAM ユーザーガイドの「[ID プロバイダーとのフェデレーションを使用してアクセスする必要がある AWS](#)」を参照してください。

[IAM グループ](#)は、IAM ユーザーの集合を指定し、大量のユーザーに対するアクセス許可の管理を容易にします。詳細については、「IAM ユーザーガイド」の「[IAM ユーザーに関するユースケース](#)」を参照してください。

IAM ロール

[IAM ロール](#)は、特定のアクセス許可を持つアイデンティティであり、一時的な認証情報を提供します。ユーザーから [IAM ロール \(コンソール\)](#) に切り替えるか、または [API オペレーション](#) を呼び出すことで、[ロール](#) を引き受けることができます。AWS CLI AWS 詳細については、「IAM ユーザーガイド」の「[ロールを引き受けるための各種方法](#)」を参照してください。

IAM ロールは、フェデレーションユーザーアクセス、一時的な IAM ユーザーのアクセス許可、クロスアカウントアクセス、クロスサービスアクセス、および Amazon EC2 で実行するアプリケーションに役立ちます。詳細については、IAM ユーザーガイドの [IAM でのクロスアカウントリソースアクセス](#) を参照してください。

ポリシーを使用したアクセスの管理

でアクセスを制御する AWS には、ポリシーを作成し、ID AWS またはリソースにアタッチします。ポリシーは、ID またはリソースに関連付けられたときにアクセス許可を定義します。は、プリンシパルがリクエストを行うときにこれらのポリシー AWS を評価します。ほとんどのポリシーは JSON ドキュメント AWS として保存されます。JSON ポリシードキュメントの詳細については、「IAM ユーザーガイド」の「[JSON ポリシー概要](#)」を参照してください。

管理者は、ポリシーを使用して、どのプリンシパルがどのリソースに対して、どのような条件でアクションを実行できるかを定義することで、誰が何にアクセスできるかを指定します。

デフォルトでは、ユーザーやロールにアクセス許可はありません。IAM 管理者は IAM ポリシーを作成してロールに追加し、このロールをユーザーが引き受けられるようにします。IAM ポリシーは、オペレーションの実行方法を問わず、アクセス許可を定義します。

アイデンティティベースのポリシー

アイデンティティベースのポリシーは、アイデンティティ (ユーザー、グループ、またはロール) にアタッチできる JSON アクセス許可ポリシードキュメントです。これらのポリシーは、アイデンティティがどのリソースに対してどのような条件下でどのようなアクションを実行できるかを制御します。アイデンティティベースポリシーの作成方法については、IAM ユーザーガイドの [カスタマー管理ポリシーでカスタム IAM アクセス許可を定義する](#) を参照してください。

アイデンティティベースのポリシーは、インラインポリシー (単一の ID に直接埋め込む) または管理ポリシー (複数の ID にアタッチされたスタンドアロンポリシー) にすることができます。管理ポリシーとインラインポリシーのいずれかを選択する方法については、「IAM ユーザーガイド」の「[管理ポリシーとインラインポリシーのいずれかを選択する](#)」を参照してください。

リソースベースのポリシー

リソースベースのポリシーは、リソースに添付する JSON ポリシードキュメントです。例としては、IAM ロール信頼ポリシーや Amazon S3 バケットポリシーなどがあります。リソースベースのポリシーをサポートするサービスでは、サービス管理者はポリシーを使用して特定のリソースへのアクセスを制御できます。リソースベースのポリシーでは、[プリンシパルを指定する](#) 必要があります。

リソースベースのポリシーは、そのサービス内にあるインラインポリシーです。リソースベースのポリシーでは、IAM の AWS マネージドポリシーを使用できません。

その他のポリシータイプ

AWS は、より一般的なポリシータイプによって付与されるアクセス許可の上限を設定できる追加のポリシータイプをサポートしています。

- アクセス許可の境界 – アイデンティティベースのポリシーで IAM エンティティに付与することのできるアクセス許可の数の上限を設定します。詳細については、「IAM ユーザーガイド」の「[IAM エンティティのアクセス許可境界](#)」を参照してください。
- サービスコントロールポリシー (SCP) - AWS Organizations内の組織または組織単位の最大のアクセス許可を指定します。詳細については、「AWS Organizations ユーザーガイド」の「[サービスコントロールポリシー](#)」を参照してください。

- リソースコントロールポリシー (RCP) – は、アカウント内のリソースで利用できる最大数のアクセス許可を定義します。詳細については、「AWS Organizations ユーザーガイド」の「[リソースコントロールポリシー \(RCP\)](#)」を参照してください。
- セッションポリシー – ロールまたはフェデレーションユーザーの一時セッションを作成する際にパラメータとして渡される高度なポリシーです。詳細については、「IAM ユーザーガイド」の「[セッションポリシー](#)」を参照してください。

複数のポリシータイプ

1つのリクエストに複数のタイプのポリシーが適用されると、結果として作成されるアクセス許可を理解するのがさらに難しくなります。が複数のポリシータイプが関与する場合にリクエストを許可するかどうか AWS を決定する方法については、「IAM ユーザーガイド」の「[ポリシー評価ロジック](#)」を参照してください。

IAM での AWS Site-to-Site VPN の仕組み

IAM を使用して Site-to-Site VPN へのアクセスを管理する前に、Site-to-Site VPN で利用できる IAM の機能について学びます。

AWS Site-to-Site VPN で使用できる IAM 機能

IAM 機能	Site-to-Site VPN サポート
アイデンティティベースのポリシー	あり
リソースベースのポリシー	なし
ポリシーアクション	あり
ポリシーリソース	はい
ポリシー条件キー (サービス固有)	はい
ACL	なし
ABAC (ポリシー内のタグ)	いいえ
一時的な認証情報	あり

IAM 機能	Site-to-Site VPN サポート
プリンシパルアクセス権限	あり
サービスロール	あり
サービスリンクロール	はい

Site-to-Site VPN およびその他の AWS のサービスがほとんどの IAM 機能と連携する方法の概要については、IAM ユーザーガイドの[AWS 「IAM と連携する のサービス」](#)を参照してください。

Site-to-Site VPN のアイデンティティベースのポリシー

アイデンティティベースのポリシーのサポート: あり

アイデンティティベースポリシーは、IAM ユーザー、ユーザーグループ、ロールなど、アイデンティティにアタッチできる JSON 許可ポリシードキュメントです。これらのポリシーは、ユーザーとロールが実行できるアクション、リソース、および条件をコントロールします。アイデンティティベースポリシーの作成方法については、「IAM ユーザーガイド」の「[カスタマー管理ポリシーでカスタム IAM アクセス許可を定義する](#)」を参照してください。

IAM アイデンティティベースのポリシーでは、許可または拒否するアクションとリソース、およびアクションを許可または拒否する条件を指定できます。JSON ポリシーで使用できるすべての要素について学ぶには、「IAM ユーザーガイド」の「[IAM JSON ポリシーの要素のリファレンス](#)」を参照してください。

Site-to-Site VPN のアイデンティティベースのポリシーの例

Site-to-Site VPN アイデンティティベースのポリシーの例を表示するには、「[AWS Site-to-Site VPN のアイデンティティベースのポリシーの例](#)」を参照してください。

Site-to-Site VPN 内のリソースベースのポリシー

リソースベースのポリシーのサポート: なし

リソースベースのポリシーは、リソースに添付する JSON ポリシードキュメントです。リソースベースのポリシーには例として、IAM ロールの信頼ポリシーや Amazon S3 バケットポリシーがあげられます。リソースベースのポリシーをサポートするサービスでは、サービス管理者はポリシーを使用して特定のリソースへのアクセスをコントロールできます。ポリシーがアタッチされているリソー

スの場合、指定されたプリンシパルがそのリソースに対して実行できるアクションと条件は、ポリシーによって定義されます。リソースベースのポリシーで、[プリンシパルを指定する](#)必要があります。プリンシパルには、アカウント、ユーザー、ロール、フェデレーテッドユーザー、またはを含めることができます AWS のサービス。

クロスアカウントアクセスを有効にするには、全体のアカウント、または別のアカウントの IAM エンティティを、リソースベースのポリシーのプリンシパルとして指定します。詳細については、IAM ユーザーガイドの[IAM でのクロスアカウントリソースアクセス](#)を参照してください。

Site-to-Site VPN のポリシーアクション

ポリシーアクションのサポート: あり

管理者は JSON AWS ポリシーを使用して、誰が何にアクセスできるかを指定できます。つまり、どのプリンシパルがどのリソースに対してどのような条件下でアクションを実行できるかということです。

JSON ポリシーの Action 要素にはポリシー内のアクセスを許可または拒否するために使用できるアクションが記述されます。このアクションは関連付けられたオペレーションを実行するためのアクセス許可を付与するポリシーで使用されます。

Site-to-Site VPN アクションのリストを確認するには、「サービス認可リファレンス」の[AWS Site-to-Site VPN で定義されるアクション](#)」を参照してください。

Site-to-Site VPN のポリシーアクションは、アクションの前に以下のプレフィックスを使用します。

```
ec2
```

単一のステートメントで複数のアクションを指定するには、アクションをカンマで区切ります。

```
"Action": [  
  "ec2:action1",  
  "ec2:action2"  
]
```

Site-to-Site VPN アイデンティティベースのポリシーの例を表示するには、「[AWS Site-to-Site VPN のアイデンティティベースのポリシーの例](#)」を参照してください。

Site-to-Site VPN のポリシーリソース

ポリシーリソースのサポート: あり

管理者は JSON AWS ポリシーを使用して、誰が何にアクセスできるかを指定できます。つまり、どのプリンシパルがどのリソースに対してどのような条件下でアクションを実行できるかということです。

Resource JSON ポリシー要素はアクションが適用されるオブジェクトを指定します。ベストプラクティスとして、[Amazon リソースネーム \(ARN\)](#) を使用してリソースを指定します。リソースレベルのアクセス許可をサポートしないアクションの場合は、ステートメントがすべてのリソースに適用されることを示すために、ワイルドカード (*) を使用します。

```
"Resource": "*" 
```

Site-to-Site VPN リソースタイプとその ARNs [AWS Site-to-Site VPN で定義されるリソース](#)」を参照してください。各リソースの ARN を指定できるアクションについては、[AWS Site-to-Site VPN で定義されるアクション](#)」を参照してください。

Site-to-Site VPN アイデンティティベースのポリシーの例を表示するには、「[AWS Site-to-Site VPN のアイデンティティベースのポリシーの例](#)」を参照してください。

Site-to-Site VPN のポリシー条件キー

サービス固有のポリシー条件キーのサポート: あり

管理者は JSON AWS ポリシーを使用して、誰が何にアクセスできるかを指定できます。つまり、どのプリンシパルがどのリソースに対してどのような条件下でアクションを実行できるかということです。

Condition 要素は、定義された基準に基づいてステートメントが実行される時期を指定します。イコールや未満などの[条件演算子](#)を使用して条件式を作成して、ポリシーの条件とリクエスト内の値を一致させることができます。すべての AWS グローバル条件キーを確認するには、IAM ユーザーガイドの[AWS 「グローバル条件コンテキストキー](#)」を参照してください。

Site-to-Site VPN 条件キーのリストを確認するには、「サービス認可リファレンス」の[AWS Site-to-Site VPN の条件キー](#)」を参照してください。条件キーを使用できるアクションとリソースについては、[AWS Site-to-Site VPN で定義されるアクション](#)」を参照してください。

Site-to-Site VPN アイデンティティベースのポリシーの例を表示するには、「[AWS Site-to-Site VPN のアイデンティティベースのポリシーの例](#)」を参照してください。

Site-to-Site VPN の ACL

ACL のサポート: なし

アクセスコントロールリスト (ACL) は、どのプリンシパル (アカウントメンバー、ユーザー、またはロール) がリソースにアクセスするためのアクセス許可を持つかを制御します。ACL はリソーススペースのポリシーに似ていますが、JSON ポリシードキュメント形式は使用しません。

Site-to-Site VPN による ABAC

ABAC (ポリシー内のタグ) のサポート: なし

属性ベースのアクセス制御 (ABAC) は、タグと呼ばれる属性に基づいてアクセス許可を定義する認可戦略です。IAM エンティティと AWS リソースにタグをアタッチし、プリンシパルのタグがリソースのタグと一致するときにオペレーションを許可するように ABAC ポリシーを設計できます。

タグに基づいてアクセスを管理するには、`aws:ResourceTag/key-name`、`aws:RequestTag/key-name`、または `aws:TagKeys` の条件キーを使用して、ポリシーの[条件要素](#)でタグ情報を提供します。

サービスがすべてのリソースタイプに対して 3 つの条件キーすべてをサポートする場合、そのサービスの値はありです。サービスが一部のリソースタイプに対してのみ 3 つの条件キーのすべてをサポートする場合、値は「部分的」になります。

ABAC の詳細については、「IAM ユーザーガイド」の「[ABAC 認可でアクセス許可を定義する](#)」を参照してください。ABAC をセットアップするステップを説明するチュートリアルについては、「IAM ユーザーガイド」の「[属性に基づくアクセスコントロール \(ABAC\) を使用する](#)」を参照してください。

Site-to-Site VPN での一時的な認証の使用

一時的な認証情報のサポート: あり

一時的な認証情報は、AWS リソースへの短期的なアクセスを提供し、フェデレーションまたはスイッチロールの使用時に自動的に作成されます。AWS では、長期的なアクセスキーを使用する代わりに、一時的な認証情報を動的に生成することをお勧めします。詳細については、「IAM ユーザー

ガイド」の「[IAM の一時的な認証情報](#)」および「[AWS のサービスと IAM との連携](#)」を参照してください。

Site-to-Site VPN のクロスサービスプリンシパル許可

転送アクセスセッション (FAS) のサポート: あり

転送アクセスセッション (FAS) は、 を呼び出すプリンシパルのアクセス許可と AWS のサービス、ダウストリームサービス AWS のサービス へのリクエストをリクエストする を使用します。FAS リクエストを行う際のポリシーの詳細については、「[転送アクセスセッション](#)」を参照してください。

Site-to-Site VPN のサービスロール

サービスロールのサポート: あり

サービスロールとは、サービスがユーザーに代わってアクションを実行するために引き受ける [IAM ロール](#)です。IAM 管理者は、IAM 内からサービスロールを作成、変更、削除できます。詳細については、IAM ユーザーガイドの [AWS のサービスに許可を委任するロールを作成する](#)を参照してください。

Warning

サービスロールの許可を変更すると、Site-to-Site VPN の機能が破損する可能性があります。Site-to-Site VPN が指示する場合以外は、サービスロールを編集しないでください。

Site-to-Site VPN のサービスにリンクされたロール

サービスリンクロールのサポート: あり

サービスにリンクされたロールは、 にリンクされたサービスロールの一種です AWS のサービス。サービスは、ユーザーに代わってアクションを実行するロールを引き受けることができます。サービスにリンクされたロールは に表示され AWS アカウント、 サービスによって所有されます。IAM 管理者は、サービスにリンクされたロールのアクセス許可を表示できますが、編集することはできません。

サービスにリンクされたロールの作成または管理の詳細については、「[IAM と提携するAWS のサービス](#)」を参照してください。表の「サービスリンクロール」列に Yes と記載されたサービスを見つ

けます。サービスにリンクされたロールに関するドキュメントをサービスで表示するには、[はい] リンクを選択します。

AWS Site-to-Site VPN のアイデンティティベースのポリシーの例

デフォルトでは、ユーザーおよびロールには Site-to-Site VPN リソースを作成または変更する許可はありません。IAM 管理者は、リソースで必要なアクションを実行するための権限をユーザーに付与する IAM ポリシーを作成できます。

これらのサンプルの JSON ポリシードキュメントを使用して IAM アイデンティティベースのポリシーを作成する方法については、「IAM ユーザーガイド」の「[IAM ポリシーを作成する \(コンソール\)](#)」を参照してください。

各リソースタイプの ARN の形式など、Site-to-Site VPN で定義されるアクションとリソースタイプの詳細については、「サービス認可リファレンス」の「[Actions, resources, and condition keys for AWS Site-to-Site VPN](#)」を参照してください。ARNs

トピック

- [ポリシーに関するベストプラクティス](#)
- [Site-to-Site VPN コンソールの使用](#)
- [特定の Site-to-Site VPN 接続を説明する](#)
- [AWS Site-to-Site VPN 接続に必要なリソースを作成して記述する](#)

ポリシーに関するベストプラクティス

アイデンティティベースのポリシーは、ユーザーのアカウントで誰かが Site-to-Site VPN リソースを作成、アクセス、または削除できるどうかを決定します。これらのアクションでは、AWS アカウントに費用が発生する場合があります。アイデンティティベースポリシーを作成したり編集したりする際には、以下のガイドラインと推奨事項に従ってください:

- AWS 管理ポリシーを開始し、最小特権のアクセス許可に移行する – ユーザーとワークロードにアクセス許可の付与を開始するには、多くの一般的なユースケースにアクセス許可を付与する AWS 管理ポリシーを使用します。これらはで使用できます AWS アカウント。ユースケースに固有の AWS カスタマー管理ポリシーを定義することで、アクセス許可をさらに減らすことをお勧めします。詳細については、IAM ユーザーガイドの [AWS マネージドポリシー](#) または [ジョブ機能の AWS マネージドポリシー](#) を参照してください。
- 最小特権を適用する – IAM ポリシーでアクセス許可を設定する場合は、タスクの実行に必要な許可のみを付与します。これを行うには、特定の条件下で特定のリソースに対して実行できるアク

ションを定義します。これは、最小特権アクセス許可とも呼ばれています。IAM を使用して許可を適用する方法の詳細については、IAM ユーザーガイドの [IAM でのポリシーとアクセス許可](#) を参照してください。

- IAM ポリシーで条件を使用してアクセスをさらに制限する - ポリシーに条件を追加して、アクションやリソースへのアクセスを制限できます。たとえば、ポリシー条件を記述して、すべてのリクエストを SSL を使用して送信するように指定できます。条件を使用して、サービスアクションがなどの特定の を通じて使用されている場合に AWS のサービス、サービスアクションへのアクセスを許可することもできます CloudFormation。詳細については、IAM ユーザーガイドの [IAM JSON ポリシー要素:条件](#) を参照してください。
- IAM アクセスアナライザー を使用して IAM ポリシーを検証し、安全で機能的な権限を確保する - IAM アクセスアナライザー は、新規および既存のポリシーを検証して、ポリシーが IAM ポリシー言語 (JSON) および IAM のベストプラクティスに準拠するようにします。IAM アクセスアナライザーは 100 を超えるポリシーチェックと実用的な推奨事項を提供し、安全で機能的なポリシーの作成をサポートします。詳細については、IAM ユーザーガイドの [IAM Access Analyzer でポリシーを検証する](#) を参照してください。
- 多要素認証 (MFA) を要求する - IAM ユーザーまたはルートユーザーを必要とするシナリオがある場合は AWS アカウント、MFA をオンにしてセキュリティを強化します。API オペレーションが呼び出されるときに MFA を必須にするには、ポリシーに MFA 条件を追加します。詳細については、IAM ユーザーガイドの [MFA を使用した安全な API アクセス](#) を参照してください。

IAM でのベストプラクティスの詳細については、「IAM ユーザーガイド」の「[IAM でのセキュリティベストプラクティス](#)」を参照してください。

Site-to-Site VPN コンソールの使用

AWS Site-to-Site VPN コンソールにアクセスするには、最小限のアクセス許可のセットが必要です。これらのアクセス許可により、 の Site-to-Site VPN リソースの詳細を一覧表示および表示できます AWS アカウント。最小限必要な許可よりも制限が厳しいアイデンティティベースのポリシーを作成すると、そのポリシーを持つエンティティ (ユーザーまたはロール) に対してコンソールが意図したとおりに機能しません。

AWS CLI または AWS API のみを呼び出すユーザーには、最小限のコンソールアクセス許可を付与する必要はありません。代わりに、実行しようとしている API オペレーションに一致するアクションのみへのアクセスが許可されます。

ユーザーとロールが Site-to-Site VPN コンソールを引き続き使用できるようにするには、エンティティに Site-to-Site VPN AmazonVPCFullAccessまたは AmazonVPCReadOnlyAccess AWS 管理

ポリシーもアタッチします。詳細については、「IAM ユーザーガイド」の「[ユーザーへの許可の追加](#)」を参照してください。

特定の Site-to-Site VPN 接続を説明する

JSON

```
{
  "Version": "2012-10-17",
  "Statement": [
    {
      "Effect": "Allow",
      "Action": [
        "ec2:DescribeVpnConnections"
      ],
      "Resource": ["*"]
    }
  ]
}
```

AWS Site-to-Site VPN 接続に必要なリソースを作成して記述する

JSON

```
{
  "Version": "2012-10-17",
  "Statement": [
    {
      "Effect": "Allow",
      "Action": [
        "ec2:DescribeVpnConnections",
        "ec2:DescribeVpnGateways",
        "ec2:DescribeCustomerGateways",
        "ec2:CreateCustomerGateway",
        "ec2:CreateVpnGateway",
        "ec2:CreateVpnConnection"
      ],
      "Resource": [
        "*"
      ]
    }
  ]
}
```

```
    },
    {
      "Effect": "Allow",
      "Action": "iam:CreateServiceLinkedRole",
      "Resource": "arn:aws:iam::*:role/aws-service-role/s2svpn.amazonaws.com/
AWSServiceRoleForVPCS2VPNInternal",
      "Condition": {
        "StringLike": {
          "iam:AWSServiceName": "s2svpn.amazonaws.com"
        }
      }
    }
  ]
}
```

Troubleshooting AWS Site-to-Site VPN のアイデンティティとアクセス

次の情報は、Site-to-Site VPN と IAM の使用に伴って発生する可能性がある一般的な問題の診断や修復に役立ちます。

トピック

- [Site-to-Site VPN でアクションを実行する権限がない](#)
- [iam:PassRole を実行する権限がありません](#)
- [自分の 以外のユーザーに Site-to-Site VPN リソース AWS アカウント へのアクセスを許可したい](#)

Site-to-Site VPN でアクションを実行する権限がない

アクションを実行する権限がないというエラーが表示された場合は、そのアクションを実行できるようにポリシーを更新する必要があります。

次のエラー例は、mateojackson IAM ユーザーがコンソールを使用して、ある *my-example-widget* リソースに関する詳細情報を表示しようとしたことを想定して、その際に必要な *ec2:GetWidget* アクセス許可を持っていない場合に発生するものです。

```
User: arn:aws:iam::123456789012:user/mateojackson is not authorized to perform:
ec2:GetWidget on resource: my-example-widget
```

この場合、`ec2:GetWidget` アクションを使用して `my-example-widget` リソースへのアクセスを許可するように、`mateojackson` ユーザーのポリシーを更新する必要があります。

サポートが必要な場合は、AWS 管理者にお問い合わせください。サインイン認証情報を提供した担当者が管理者です。

iam:PassRole を実行する権限がありません

`iam:PassRole` アクションを実行する権限がないというエラーが表示された場合は、ポリシーを更新して Site-to-Site VPN にロールを渡せるようにする必要があります。

一部の AWS のサービスでは、新しいサービスロールまたはサービスにリンクされたロールを作成する代わりに、そのサービスに既存のロールを渡すことができます。そのためには、サービスにロールを渡すアクセス許可が必要です。

以下のエラー例は、`marymajor` という名前の IAM ユーザーがコンソールを使用して Site-to-Site VPN でアクションを実行しようとする場合に発生します。ただし、このアクションをサービスが実行するには、サービスロールから付与されたアクセス許可が必要です。Mary には、ロールをサービスに渡すアクセス許可がありません。

```
User: arn:aws:iam::123456789012:user/marymajor is not authorized to perform:
iam:PassRole
```

この場合、Mary のポリシーを更新してメアリーに `iam:PassRole` アクションの実行を許可する必要があります。

サポートが必要な場合は、AWS 管理者にお問い合わせください。サインイン資格情報を提供した担当者が管理者です。

自分の 以外のユーザーに Site-to-Site VPN リソース AWS アカウント へのアクセスを許可したい

他のアカウントのユーザーや組織外の人が、リソースにアクセスするために使用できるロールを作成できます。ロールの引き受けを委託するユーザーを指定できます。リソースベースのポリシーまたはアクセスコントロールリスト (ACL) をサポートするサービスの場合、それらのポリシーを使用して、リソースへのアクセスを付与できます。

詳細については、以下を参照してください:

- Site-to-Site VPN がこれらの機能をサポートするかどうかについては、「[IAM での AWS Site-to-Site VPN の仕組み](#)」を参照してください。

- 所有 AWS アカウント している のリソースへのアクセスを提供する方法については、IAM ユーザーガイドの「[所有 AWS アカウント している別の の IAM ユーザーへのアクセスを提供する](#)」を参照してください。
- リソースへのアクセスをサードパーティーに提供する方法については AWS アカウント、IAM ユーザーガイドの「[サードパーティー AWS アカウント が所有する へのアクセスを提供する](#)」を参照してください。
- ID フェデレーションを介してアクセスを提供する方法については、IAM ユーザーガイドの [外部で認証されたユーザー \(ID フェデレーション\) へのアクセスの許可](#) を参照してください。
- クロスアカウントアクセスにおけるロールとリソースベースのポリシーの使用法の違いについては、IAM ユーザーガイドの [IAM でのクロスアカウントのリソースへのアクセス](#) を参照してください。

AWS Site-to-Site VPN の マネージドポリシー

ユーザー、グループ、ロールにアクセス許可を追加するには、自分でポリシーを記述するよりも AWS 管理ポリシーを使用する方が簡単です。チームに必要な権限のみを提供する [IAM カスタマー マネージドポリシーを作成する](#) には時間と専門知識が必要です。すぐに開始するには、AWS マネージドポリシーを使用できます。これらのポリシーは一般的なユースケースを対象としており、AWS アカウントで利用できます。AWS 管理ポリシーの詳細については、IAM ユーザーガイドの「[AWS 管理ポリシー](#)」を参照してください。

AWS サービスは、AWS 管理ポリシーを維持および更新します。AWS 管理ポリシーのアクセス許可は変更できません。サービスでは新しい機能を利用できるようにするために、AWS マネージドポリシーに権限が追加されることがあります。この種類の更新はポリシーがアタッチされている、すべてのアイデンティティ (ユーザー、グループおよびロール) に影響を与えます。新しい機能が立ち上げられた場合や、新しいオペレーションが使用可能になった場合に、各サービスが AWS マネージドポリシーを更新する可能性が最も高くなります。サービスは AWS マネージドポリシーからアクセス許可を削除しないため、ポリシーの更新によって既存のアクセス許可が損なわれることはありません。

さらに、 は、複数の サービスにまたがるジョブ関数の マネージドポリシー AWS をサポートしています。たとえば、ReadOnlyAccess AWS マネージドポリシーは、すべての AWS サービスとリソースへの読み取り専用アクセスを提供します。サービスが新機能を起動すると、 は新しいオペレーションとリソースの読み取り専用アクセス許可 AWS を追加します。ジョブ機能のポリシーの一覧および詳細については、「IAM ユーザーガイド」の「[AWS のジョブ機能のマネージドポリシー](#)」を参照してください。

AWS マネージドポリシー: AWSVPCS2SVpnServiceRolePolicy

AWSVPCS2SVpnServiceRolePolicy ポリシーを IAM アイデンティティにアタッチできます。このポリシーにより、Site-to-Site VPN は Site-to-Site VPN 内の AWS Secrets Manager シークレットを管理できます。詳細については、「[the section called “サービスにリンクされたロールの使用”](#)」を参照してください。

このポリシーのアクセス許可を確認するには、「AWS マネージドポリシーリファレンス」の「[AWSVPCS2SVpnServiceRolePolicy](#)」を参照してください。

AWS 管理ポリシーに対する Site-to-Site VPN の更新

Site-to-Site VPN の AWS マネージドポリシーの更新に関する詳細を、このサービスが 2025 年 5 月にこれらの変更の追跡を開始してから表示します。

変更	説明	日付
AWSVPCS2SVpnServiceRolePolicy - ポリシーを更新	Site-to-Site VPN が VPN 接続の AWS Secrets Manager s2svpn マネージドシークレットを管理できるようにする新しいアクセス許可がポリシーに追加されました。	2025 年 5 月 14 日

Site-to-Site VPN のサービスにリンクされたロールの使用

AWS Site-to-Site VPN は AWS Identity and Access Management (IAM) サービスにリンクされたロールを使用します。サービスにリンクされたロールは、Site-to-Site VPN に直接リンクされた一意のタイプの IAM ロールです。サービスにリンクされたロールは Site-to-Site VPN によって事前定義されており、サービスがユーザーに代わって他の AWS サービスを呼び出すために必要なすべてのアクセス許可が含まれています。

サービスにリンクされたロールを使用することで、必要なアクセス権限を手動で追加する必要がなくなるため、Site-to-Site VPN の設定が簡単になります。Site-to-Site VPN は、サービスにリンクされたロールのアクセス許可を定義します。特に定義されている場合を除き、Site-to-Site VPN のみがそのロールを引き受けることができます。定義される許可は信頼ポリシーと許可ポリシーに含まれており、その許可ポリシーを他の IAM エンティティにアタッチすることはできません。

サービスリンクロールを削除するには、最初に関連リソースを削除する必要があります。これにより、リソースへの意図しないアクセスによる許可の削除が防止され、Site-to-Site VPN リソースは保護されます。

Site-to-Site VPN のサービスにリンクされたロールのアクセス許可

Site-to-Site VPN は、`AWSServiceRoleForVPCS2SVPN` という名前のサービスにリンクされたロールを使用します。これにより、Site-to-Site VPN は、ユーザーの VPN 接続に関連するリソースを作成および管理できます。

`AWSServiceRoleForVPCS2SVPN` のサービスにリンクされたロールは、次のサービスを信頼してロールを引き受けます。

- `s2svpn.amazonaws.com`

このサービスリンクロールは、マネージドポリシーである `AWSVPCS2SVpnServiceRolePolicy` を使用して、指定されたリソースに対して次のアクションを完了します。

- VPN 接続に証明書認証を使用する場合、AWS Site-to-Site VPN は VPN トンネルエンドポイントで使用する VPN トンネル AWS Certificate Manager 証明書をエクスポートします。
- VPN 接続に証明書認証を使用する場合、は VPN トンネル AWS Certificate Manager 証明書の更新 AWS Site-to-Site VPN を管理します。
- VPN 接続に SecretsManager 事前共有キーストレージを使用する場合、AWS Site-to-Site VPN は VPN 接続の `s2svpn` AWS Secrets Manager マネージドシークレットを管理します。

このポリシーのアクセス許可を確認するには、「AWS マネージドポリシーリファレンス」の「[AWSVPCS2SVpnServiceRolePolicy](#)」を参照してください。

Site-to-Site VPN サービスにリンクされたロールを作成する

サービスリンクロールを手動で作成する必要はありません。AWS マネジメントコンソール、AWS CLI または AWS API で関連付けられた ACM プライベート証明書を持つカスタマーゲートウェイを作成すると、Site-to-Site VPN によってサービスにリンクされたロールが作成されます。

このサービスリンクロールを削除した後で再度作成する必要がある場合は同じ方法でアカウントにロールを再作成できます。関連付けられた ACM プライベート証明書を使用してカスタマーゲートウェイを作成すると、Site-to-Site VPN によってサービスにリンクされたロールが再度作成されます。

Site-to-Site VPN のサービスにリンクされたロールを編集する

Site-to-Site VPN で、AWSServiceRoleForVPCS2SVPN のサービスにリンクされたロールを編集することはできません。サービスリンクロールの作成後は、さまざまなエンティティがロールを参照する可能性があるため、ロール名を変更することはできません。ただし、IAM を使用してロールの説明を編集することはできます。詳細については、「IAM ユーザーガイド」の「[サービスにリンクされたロールの編集](#)」を参照してください。

Site-to-Site VPN サービスにリンクされたロールを削除する

サービスリンクロールを必要とする機能やサービスが不要になった場合は、ロールを削除することをお勧めします。そうすることで、積極的にモニタリングまたは保守されていない未使用のエンティティを排除できます。ただし、手動で削除する前に、サービスリンクロールのリソースをクリーンアップする必要があります。

Note

リソースを削除する際に、Site-to-Site VPN サービスでそのロールが使用されている場合、削除は失敗することがあります。失敗した場合は数分待ってから操作を再試行してください。

AWSServiceRoleForVPCS2SVPN が使用する Site-to-Site VPN リソースを削除するには

このサービスにリンクされたロールは、関連付けられた ACM プライベート証明書を持つすべてのカスタマーゲートウェイを削除した後にのみ削除できます。これにより、Site-to-Site VPN 接続で使用されている ACM 証明書へのアクセス許可を誤って削除してしまうことがなくなります。

サービスリンクロールを IAM で手動削除するには

IAM コンソール、AWS CLI、または AWS API を使用して、AWSServiceRoleForVPCS2SVPN サービスにリンクされたロールを削除します。詳細については、「IAM ユーザーガイド」の「[サービスにリンクされたロールの削除](#)」を参照してください

の耐障害性 AWS Site-to-Site VPN

AWS グローバルインフラストラクチャは、AWS リージョンとアベイラビリティゾーンを中心に構築されています。AWS リージョンは、低レイテンシー、高スループット、高度に冗長なネットワークで接続された複数の物理的に分離されたアベイラビリティゾーンを提供します。アベイラビ

リテューゾーンでは、ゾーン間で中断することなく自動的にフェールオーバーするアプリケーションとデータベースを設計および運用することができます。アベイラビリティゾーンは、従来の単一または複数のデータセンターインフラストラクチャよりも可用性、フォールトトレランス、および拡張性が優れています。

AWS リージョンとアベイラビリティゾーンの詳細については、[AWS 「グローバルインフラストラクチャ」](#) を参照してください。

Site-to-Site VPN には、AWS グローバルインフラストラクチャに加えて、データの耐障害性とバックアップのニーズをサポートする機能が用意されています。

VPN 接続ごとに 2 つのトンネル

Site-to-Site VPN 接続は 2 つのトンネルで構成され、それぞれが異なるアベイラビリティゾーンで終端されるため、VPC の可用性が向上します。内にデバイス障害が発生した場合 AWS、VPN 接続は自動的に 2 番目のトンネルにフェイルオーバーされ、アクセスが中断されることはありません。は、VPN 接続の定期メンテナンス AWS も随時実行します。これにより、VPN 接続の 2 つのトンネルのいずれかが一時的に無効になる場合があります。詳細については、「[AWS Site-to-Site VPN トンネルエンドポイントの置き換え](#)」を参照してください。したがって、カスタマーゲートウェイを設定するときは、両方のトンネルを設定することが重要です。

冗長性

カスタマーゲートウェイが使用できなくなった場合に接続が失われるのを防ぐために、2 つ目の Site-to-Site VPN 接続をセットアップできます。詳細については、次のドキュメントを参照してください。

- [フェイルオーバー用の冗長 AWS Site-to-Site VPN 接続](#)
- [Amazon Virtual Private Cloud の接続オプション](#)
- [スケーラブルで安全なマルチ VPC AWS ネットワークインフラストラクチャの構築](#)

AWS Site-to-Site VPN のインフラストラクチャセキュリティ

マネージドサービスである AWS Site-to-Site VPN は、AWS グローバルネットワークセキュリティで保護されています。AWS セキュリティサービスと [インフラストラクチャ AWS](#) を保護する方法については、[AWS 「クラウドセキュリティ」](#) を参照してください。インフラストラクチャセキュリティのベストプラクティスを使用して環境を AWS 設計するには、「Security Pillar AWS Well-Architected Framework」の「[Infrastructure Protection](#)」を参照してください。

AWS 公開された API コールを使用して、ネットワーク経由で Site-to-Site VPN にアクセスします。クライアントは次をサポートする必要があります。

- Transport Layer Security (TLS)。TLS 1.2 が必須で、TLS 1.3 をお勧めします。
- DHE (楕円ディフィー・ヘルマン鍵共有) や ECDHE (楕円曲線ディフィー・ヘルマン鍵共有) などの完全前方秘匿性 (PFS) による暗号スイート。これらのモードは、Java 7 以降など、最近のほとんどのシステムでサポートされています。

AWS Site-to-Site VPN 接続をモニタリングする

モニタリングは、AWS Site-to-Site VPN 接続の信頼性、可用性、パフォーマンスを維持する上で重要な部分です。マルチポイント障害が発生した場合は、その障害をより簡単にデバッグできるように、ソリューションのすべての部分からモニタリングデータを収集する必要があります。ただし、Site-to-Site VPN 接続のモニタリングを開始する前に、以下の質問に対する回答を反映したモニタリング計画を作成する必要があります。

- どのような目的でモニタリングしますか？
- どのリソースをモニタリングしますか？
- どのくらいの頻度でこれらのリソースをモニタリングしますか？
- どのモニタリングツールを利用しますか？
- 誰がモニタリングタスクを実行しますか？
- 問題が発生したときに誰が通知を受け取りますか？

次のステップでは、さまざまなタイミングと負荷条件でパフォーマンスを測定することにより、お客様の環境で通常の VPN パフォーマンスのベースラインを確定します。VPN のモニタリングでは、過去のモニタリングデータを保存し、現在のパフォーマンスデータと比較することで、パフォーマンスの通常パターンと異常パターンを特定し、問題に対処する方法を考案できます。

ベースラインを確立するには、次の項目をモニタリングする必要があります。

- VPN トンネルの状態
- トンネルへのデータ
- トンネルからのデータ

トピック

- [モニタリングツール](#)
- [AWS Site-to-Site VPN ログ](#)
- [Amazon CloudWatch を使用して AWS Site-to-Site VPN トンネルをモニタリングする](#)
- [AWS Health および AWS Site-to-Site VPN イベント](#)

モニタリングツール

AWS には、Site-to-Site VPN 接続のモニタリングに使用できるさまざまなツールが用意されています。これらのツールの一部はモニタリングを行うように設定できますが、一部のツールは手動による介入が必要です。モニタリングタスクをできるだけ自動化することをお勧めします。

自動モニタリングツール

次に示す自動化されたモニタリングツールを使用すると、Site-to-Site VPN 接続の監視が行われ、問題が検出されたときにレポートが返されます。

- Amazon CloudWatch アラーム - 指定した期間にわたって単一のメトリクスをモニタリングし、複数の期間にわたる特定のしきい値に対するメトリクスの値に基づいて 1 つ以上のアクションを実行します。アクションは、Amazon SNS トピックに送信される通知です。CloudWatch のアラームは、メトリクスが特定の状態になっただけではアクションを呼び出しません。アクションを呼び出すには、状態が変化して、指定した期間継続している必要があります。詳細については、「[Amazon CloudWatch を使用して AWS Site-to-Site VPN トンネルをモニタリングする](#)」を参照してください。
- AWS CloudTrail ログモニタリング — アカウント間でログファイルを共有し、CloudWatch Logs に送信して CloudWatch CloudTrail ログファイルをリアルタイムでモニタリングし、Java でログ処理アプリケーションを書き込み、CloudTrail による配信後にログファイルが変更されていないことを確認します。詳細については、「Amazon EC2 API リファレンス」の「[AWS CloudTrail を使用した API 呼び出しのログを記録する](#)」と、「AWS CloudTrail ユーザーガイド」の「[CloudTrail ログファイルの操作](#)」を参照してください。
- AWS Health イベント — Site-to-Site VPN トンネルの正常性の変化、ベストプラクティス設定の推奨事項、またはスケーリング制限に近づいたときに関連するアラートと通知を受け取ります。[Personal Health Dashboard](#) のイベントを使用して、自動フェイルオーバーをトリガーしたり、トラブルシューティング時間を短縮したり、接続を最適化して高可用性を実現したりします。詳細については、「[AWS Health および AWS Site-to-Site VPN イベント](#)」を参照してください。

手動モニタリングツール

Site-to-Site VPN 接続のモニタリングでもう 1 つ重要な点は、CloudWatch アラームの対象外の項目を手動でモニタリングすることです。Amazon VPC および CloudWatch コンソールダッシュボードには、AWS 環境の状態が at-a-glance ビューが表示されます。

Note

Amazon VPC コンソールでは、「ステータス」や「最終ステータス変更」などの Site-to-Site VPN トンネルの状態パラメータは、一時的な状態の変化や一時的なトンネルフラップを反映していない場合があります。詳細なトンネル状態変化の最新情報については、CloudWatch メトリクスとログを使用することをお勧めします。

- Amazon VPC ダッシュボードには、次の内容が表示されます。
 - リージョン別のサービス状態
 - Site-to-Site VPN 接続
 - VPN トンネルの状態 (ナビゲーションペインで、[Site-to-Site VPN Connections (Site-to-Site VPN 接続)]、サイト間 VPN 接続、[トンネル詳細] の順に選択します)
- CloudWatch のホームページには、以下の情報が表示されます。
 - 現在のアラームとステータス
 - アラームとリソースのグラフ
 - サービスのヘルスステータス

また、CloudWatch を使用して以下のことを行えます。

- 重視するサービスをモニタリングするための [カスタマイズしたダッシュボード](#) を作成します
- メトリクスデータをグラフ化して、問題のトラブルシューティングを行い、傾向を確認する
- すべての AWS リソースメトリクスを検索して参照する
- 問題があることを通知するアラームを作成/編集する

AWS Site-to-Site VPN ログ

AWS Site-to-Site VPN ログを使用すると、Site-to-Site VPN デプロイをより詳細に把握できます。この機能を使用すると、IP Security (IPsec) トンネルの確立、Internet Key Exchange (IKE) ネゴシエーション、デッドピア検出 (DPD) プロトコルメッセージ、ボーダーゲートウェイプロトコル (BGP) ステータス、ルーティングの更新に関する詳細を提供する Site-to-Site VPN 接続ログにアクセスできます。

Site-to-Site VPN ログは Amazon CloudWatch Logs に発行できます。この機能により、単一の一貫した方法で、すべての Site-to-Site VPN 接続の詳細なログにアクセスして分析できます。

トピック

- [Site-to-Site VPN ログの利点](#)
- [Amazon CloudWatch Logs リソースポリシーのサイズ制限](#)
- [Site-to-Site VPN ログの内容](#)
- [トンネル BGP ログのログ形式の例](#)
- [CloudWatch Logs に発行するための IAM 要件](#)
- [AWS Site-to-Site VPN ログ設定の表示](#)
- [AWS Site-to-Site VPN ログを有効にする](#)
- [AWS Site-to-Site VPN ログを無効にする](#)

Site-to-Site VPN ログの利点

- VPN のトラブルシューティングの簡素化: Site-to-Site VPN ログは、AWS とカスタマーゲートウェイデバイス間の設定の不一致を特定し、最初の VPN 接続の問題に対処するのに役立ちます。VPN 接続は、設定の誤り (不適切なタイムアウトの調整など) が原因で、時間の経過とともに断続的にフラップすることがあります。また、基盤となるトランスポートネットワークに問題 (インターネットの不安定など) が発生したり、ルーティングの変更やパスの障害によって VPN 経由の接続が中断されたりすることがあります。この機能により、断続的な接続障害の原因を正確に診断し、低レベルのトンネル設定を微調整して信頼性の高い動作を実現できます。
- 一元化された AWS Site-to-Site VPN 可視性: Site-to-Site VPN ログは、すべての Site-to-Site VPN 接続タイプにわたってトンネルアクティビティと BGP ルーティングログを提供できます。この機能により、単一の一貫した方法で、すべての Site-to-Site VPN 接続の詳細なログにアクセスして分析できます。
- セキュリティとコンプライアンス: Site-to-Site VPN ログを Amazon CloudWatch Logs に送信して、VPN 接続のステータスと、時間の経過に伴うアクティビティを遡及的に分析できます。これはコンプライアンスおよび規制要件に準拠するのに役立ちます。

Amazon CloudWatch Logs リソースポリシーのサイズ制限

CloudWatch Logs リソースポリシーは 5120 文字に制限されています。CloudWatch Logs は、ポリシーがこのサイズ制限に近づいていることを検出すると、`/aws/vendedlogs/` でスタートするロググループを自動的に有効にします。ログ記録を有効にする場合、Site-to-Site VPN は、指定するロググループで CloudWatch Logs リソースポリシーを更新する必要があります。CloudWatch Logs リ

ソースポリシーのサイズ制限に達しないようにするには、ロググループ名の先頭にプレフィックスとして `/aws/vendedlogs/` を付けます。

Site-to-Site VPN ログの内容

Site-to-Site VPN トンネルのアクティビティログに含まれる情報は以下のとおりです。ログストリームファイル名には、`VpnConnectionID` と `TunnelOutsideIPAddress` が使用されます。

フィールド	説明
<code>VpnLogCreationTimestamp (event_timestamp)</code>	エポック時間形式のログ作成タイムスタンプ。
<code>VpnLogCreationTimestampReadable (timestamp)</code>	人間が読み取れる時間形式のログ作成タイムスタンプ。
<code>TunnelDPDEnabled (dpd_enabled)</code>	デッドピア検出プロトコルの有効ステータス (True/False)。
<code>TunnelCGWNATTDetectionStatus (nat_t_detected)</code>	カスタマーゲートウェイデバイスでの NAT-T の検出 (True/False)。
<code>TunnelIKEPhase1State (ike_phase_1_state)</code>	IKE フェーズ 1 プロトコル状態 (確立済み キー更新中 ネゴシエーション中 ダウン)。
<code>TunnelIKEPhase2State (ike_phase_2_state)</code>	IKE フェーズ 2 プロトコル状態 (確立済み キー更新中 ネゴシエーション中 ダウン)。
<code>VpnLogDetail (details)</code>	IPsec、IKE、および DPD プロトコルの詳細メッセージ。

Site-to-Site VPN トンネル BGP ログには、次の情報が含まれています。ログストリームファイル名には、`VpnConnectionID` と `TunnelOutsideIPAddress` が使用されます。

フィールド	説明
<code>resource_id</code>	ログが関連付けられているトンネルと VPN 接続を識別する一意の ID。

フィールド	説明
event_timestamp	エポック時間形式のログ作成タイムスタンプ。
timestamp	人間が読み取れる時間形式のログ作成タイムスタンプ。
型	BGP ログイベントのタイプ (BGPStatus RouteStatus)。
ステータス	特定のタイプのログイベントのステータス更新 (BGPStatus: UP DOWN) (RouteStatus: ADVERTISED {ルートがピアによってアドバタイズされました} UPDATED: {既存のルートがピアによって更新されました} WITHDRAWN: {ルートがピアによって取り消されました})。
メッセージ	ログの偶数とステータスに関する追加の詳細を提供します。このフィールドは、BGPStatus が RouteStatus メッセージで交換されたルート属性をダウンしている理由を理解するのに役立ちます。

内容

- [IKEv1 エラーメッセージ](#)
- [IKEv2 エラーメッセージ](#)
- [IKEv2 ネゴシエーションメッセージ](#)
- [BGP ステータスメッセージ](#)
- [ルートステータスメッセージ](#)

IKEv1 エラーメッセージ

メッセージ	説明
ピアが応答しない - ピア停止が宣言される	ピアが DPD メッセージに応答しなかったため、DPD タイムアウトアクションが強制されます。
AWS 事前共有キーが無効であるため、トンネルペイロードの復号に失敗しました	両方の IKE ピアに同じ事前共有キーを設定する必要があります。
によって提案一致が見つかりませんでした AWS	フェーズ 1 で提案された属性 (暗号化、ハッシュ、DH グループ) は AWS VPN エンドポイントではサポートされていません。例: 3DES。
一致する提案が見つかりませんでした。「提案が選択されていません」と通知される	IKE ピアのフェーズ 2 で正しい提案/ポリシーを設定する必要があることを通知するため、「提案が選択されていません」というエラーメッセージがピア間で交換されます。
AWS SPI を使用したフェーズ 2 SA のトンネルが DELETE を受信しました: xxxx	CGW はフェーズ 2 の Delete_SA メッセージを送信しました。
AWS トンネルが CGW から IKE_SA の DELETE を受信しました	CGW はフェーズ 1 の Delete_SA メッセージを送信しました。

IKEv2 エラーメッセージ

メッセージ	説明
AWS {retry_count} の再送信後にトンネル DPD がタイムアウトしました	ピアが DPD メッセージに応答しなかったため、DPD タイムアウトアクションが強制されます。
AWS トンネルが CGW から IKE_SA の DELETE を受信しました	ピアは親/IKE_SA に Delete_SA メッセージを送信しました。

メッセージ	説明
AWS SPI を使用したフェーズ 2 SA のトンネルが DELETE を受信しました: xxxx	ピアは CHILD_SA に Delete_SA メッセージを送信しました。
AWS トンネルが (CHILD_REKEY) 衝突を CHILD_DELETE として検出しました	CGW は Active SA に Delete_SA メッセージを送信しました。このメッセージはキー変更中です。
AWS 衝突が検出されたため、トンネル (CHILD_SA) 冗長 SA が削除されています	衝突により、冗長 SA が生成されると、ピアは RFC に従ってノンス値と一致させた後で冗長 SA を閉じます。
AWS フェーズ 1 を維持中にトンネルフェーズ 2 を確立できませんでした	提案の誤りなどのネゴシエーションエラーにより、ピアは CHILD_SA を確立できませんでした。
AWS: トラフィックセレクタ: TS_UNACCEPLABLE: レスポンダから受信	ピアが不正なトラフィックセレクタ/暗号化ドメインを提案しました。ピアは、同一の正しい CIDR で設定する必要があります。
AWS トンネルが応答として AUTHENTICATION_FAILED を送信しています	ピアは IKE_AUTH メッセージ内容の検証によりピアを認証できません
AWS トンネルが cgw: xxxx との事前共有キーの不一致を検出しました	両方の IKE ピアに同じ事前共有キーを設定する必要があります。
AWS トンネルタイムアウト: cgw: xxxx で確立されていないフェーズ 1 IKE_SA を削除する	ピアがネゴシエーションを進めていないため、半分開いている IKE_SA を削除しています
一致する提案が見つかりませんでした。「提案が選択されていません」と通知される	IKE ピアには正しい提案を設定する必要があることを通知する、「提案が選択されていません」というエラーメッセージがピア間で交換されます。
によって提案一致が見つかりませんでした AWS	フェーズ 1 またはフェーズ 2 (暗号化、ハッシュ、DH グループ) の提案された属性は、などの AWS VPN エンドポイントではサポートされていません 3DES。

IKEv2 ネゴシエーションメッセージ

メッセージ	説明
AWS CREATE_CHILD_SA のトンネル処理リクエスト (id=xxx)	AWS は CGW から CREATE_CHILD_SA リクエストを受信しました。
AWS トンネルが CREATE_CHILD_SA のレスポンス (id=xxx) を送信しています	AWS は CREATE_CHILD_SA レスポンスを CGW に送信しています。
AWS トンネルが CREATE_CHILD_SA のリクエストを送信しています (id=xxx)	AWS は CREATE_CHILD_SA リクエストを CGW に送信しています。
AWS CREATE_CHILD_SA のトンネル処理レスポンス (id=xxx)	AWS が CREATE_CHILD_SA レスポンスフォーム CGW を受信しました。

BGP ステータスメッセージ

BGP ステータスメッセージには、BGP セッションの状態遷移、プレフィックス制限の警告、制限違反、BGP セッション通知、BGP OPEN メッセージ、および特定の BGP セッションの BGP ネイバーの属性更新に関する情報が含まれます。

メッセージ	BGP ステータス	説明
AWS 側のピア BGP セッションの状態がアイドル状態から近隣 {ip: xxx} との接続に変更されました	ダウン	AWS 側の BGP 接続状態が Connect に更新されました。
AWS 側のピア BGP セッションの状態が近隣 {ip: xxx} で Connect から OpenSent に変更されました	ダウン	AWS 側の BGP 接続状態が OpenSent に更新されました。
AWS 側のピア BGP セッションの状態が OpenSent から	ダウン	AWS 側の BGP 接続状態が OpenConfirm に更新されました。

メッセージ	BGP ステータス	説明
OpenConfirm にネイバー {ip: xxx} で変更されました		
AWS 側のピア BGP セッションの状態が OpenConfirm から近隣 {ip: xxx} で確立済みに変更されました	UP	AWS 側の BGP 接続状態が Established に更新されました。
AWS 側のピア BGP セッションの状態が、近傍 {ip: xxx} の確立からアイドルに変更されました	ダウン	AWS 側の BGP 接続状態がアイドルに更新されました。
AWS 側のピア BGP セッションの状態が、Connect から Active with neighbor {ip: xxx} に変更されました	ダウン	AWS 側の BGP 接続状態が Connect から Active に移行しました。BGP セッションが Connect 状態でスタックしている場合は、CGW の TCP ポート 179 の可用性を確認します。
AWS 側のピアが最大プレフィックス制限警告を報告しています - 近隣 {ip: xxx} から {prefixes (count): xxx} プレフィックスを受信しました。制限は {limit (数値): xxx} です	UP	AWS 側は、CGW から受信したプレフィックスの数が許可された制限に近づくと、定期的にログメッセージを生成します。
AWS 側のピアが最大プレフィックス制限を超えました - 近隣 {ip: xxx} から {prefixes (count): xxx} プレフィックスを受信しました。制限は {limit (数値): xxx} です	ダウン	CGW から受信したプレフィックスの数が許容制限を超えた場合、AWS 側はログメッセージを生成します。

メッセージ	BGP ステータス	説明
AWS 側のピアが 6/1 (Cease/Maxim Number of Prefixes Reached) の通知を近隣 {ip: xxx} に送信しました	ダウン	AWS 側は、プレフィックス制限違反により BGP セッションが終了したことを示す通知を CGW BGP ピアに送信しました。
AWS 側のピアが近隣 {ip: xxx} から 6/1 (終了/最大プレフィックス数到達) の通知を受信しました	ダウン	AWS 側は CGW ピアから、プレフィックス制限違反により BGP セッションが終了したことを示す通知を受信しました。
AWS 側のピアが 6/2 (Cease/Administrative Shutdown) に通知を近隣 {ip: xxx} に送信しました	ダウン	AWS 側は、BGP セッションが終了したことを示す通知を CGW BGP ピアに送信しました。
AWS 側のピアが近隣 {ip: xxx} から 6/2 (Cease/Administrative Shutdown) の通知を受信しました	ダウン	AWS 側は CGW ピアから BGP セッションが終了したことを示す通知を受信しました。
AWS 側のピアが 6/3 (Cease/Peer Unconfigured) の通知を近隣 {ip: xxx} に送信しました	ダウン	AWS 側は、ピアが設定されていないか、設定から削除されたことを示す通知を CGW ピアに送信しました。
AWS 側のピアが近隣 {ip: xxx} から 6/3 (Cease/Peer Unconfigured) の通知を受信しました	ダウン	AWS 側は CGW ピアから、ピアが設定されていないか、設定から削除されたことを示す通知を受信しました。
AWS 側のピアが 6/4 (Cease/Administrative Reset) の通知を近隣 {ip: xxx} に送信しました	ダウン	AWS 側は、BGP セッションがリセットされたことを示す通知を CGW BGP ピアに送信しました。

メッセージ	BGP ステータス	説明
AWS 側のピアが近隣 {ip: xxx} から 6/4 (Cease/Administrative Reset) の通知を受信しました	ダウン	AWS 側は CGW ピアから BGP セッションがリセットされたことを示す通知を受信しました。
AWS 側のピアが 6/5 (Cease/Connection Rejected) に通知を近隣 {ip: xxx} に送信しました	ダウン	AWS 側は、BGP セッションが拒否されたことを示す通知を CGW BGP ピアに送信しました。
AWS 側のピアが近隣 {ip: xxx} から 6/5 (Cease/Connection Rejected) の通知を受信しました	ダウン	AWS 側は CGW ピアから BGP セッションが拒否されたことを示す通知を受信しました。
AWS 側のピアが 6/6 (Cease/Other Configuration Change) に通知を近隣 {ip: xxx} に送信しました	ダウン	AWS 側は、BGP セッション設定の変更が行われたことを示す通知を CGW BGP ピアに送信しました。
AWS 側のピアが近隣 {ip: xxx} から 6/6 (Cease/Other Configuration Change) の通知を受信しました	ダウン	AWS 側は CGW ピアから BGP セッション設定の変更が行われたことを示す通知を受信しました。
AWS 側のピアが 6/7 (Cease/Connection Collision Resolution) の通知を近隣 {ip: xxx} に送信しました	ダウン	AWS 側は、両方のピアが同時に接続を確立しようとしたときに接続の衝突を解決するために、CGW ピアに通知を送信しました。
AWS 側のピアが近隣 {ip: xxx} から 6/7 (Cease/Connection Collision Resolution) の通知を受信しました	ダウン	AWS 側は、両方のピアが同時に接続を確立しようとしたときに、接続の衝突が解決されたことを示す通知を CGW ピアから受信しました。

メッセージ	BGP ステータス	説明
AWS 側のピアが保留タイマーの有効期限が切れた通知を近隣 {ip: xxx} に送信しました	ダウン	BGP 保留タイマーの有効期限が切れ、AWS 側から CGW に通知が送信されました。
AWS 側のピアが近隣 {ip: xxx} から不正な OPEN メッセージを検出しました。リモート AS は {asn: xxx}、予想 {asn: xxx}	ダウン	AWS 側で、設定の不一致を示す不正な OPEN メッセージが CGW ピアから受信されていることが検出されました。
AWS 側のピアが近隣 {ip: xxx}- バージョン 4、AS {asn: xxx}、ホールドタイム {holdtime (秒): xxx}、ルーター ID {id: xxx} から OPEN メッセージを受信しました	ダウン	AWS 側は、CGW ピアとの BGP セッションを開始するための BGP オープンメッセージを受信しました。
AWS 側のピアが近隣 {ip: xxx}- バージョン 4、AS {asn: xxx}、ホールドタイム {holdtime (秒): xxx}、ルーター ID {id: xxx} に OPEN メッセージを送信しました	ダウン	CGW ピアは BGP オープンメッセージを送信して、AWS 側の BGP ピアとの BGP セッションを開始しました。
AWS 側のピアが (Connect 経由で) 近隣 {ip: xxx} への接続を開始しています	ダウン	AWS 側が CGW BGP ネイバーに接続しようとしています。
AWS 側のピアが近隣 {ip: xxx} に End-of-RIB メッセージを送信しました	UP	AWS 側は、BGP セッションの確立後に CGW へのルートを送信を完了しました。
AWS 側のピアが近隣 {ip: xxx}- AS パス: {aspath (リスト): xxx xxx xxx} からの属性で更新を受信しました	UP	AWS 側が近隣から BGP セッション属性の更新を受信しました。

ルートステータスメッセージ

BGP ステータスメッセージとは異なり、ルートステータスメッセージには、AS パス、ローカル設定、マルチエグジット識別子 (MED)、ネクストホップ IP アドレス、重みなど、特定のプレフィックスの BGP 属性に関するデータが含まれます。ルートステータスメッセージには、ADVERTISED、UPDATED、または WITHDRAWN のルートでエラーが発生した場合にのみ、詳細フィールドが含まれます。その例を以下に示します。

メッセージ	説明
「as-path contains our own AS」による拒否	CGW からの新しいプレフィックスの BGP 更新メッセージは、AWS 側のピアが所有する AS を含むルートのため、AWS によって拒否されました。
による拒否: 接続されていないネクストホップ	接続されていないネクストホップ検証の失敗により、AWS は CGW からプレフィックスの BGP ルートアドバタイズを拒否しました。ルートが CGW 側で到達可能であることを確認します。

トンネル BGP ログのログ形式の例

```
{
  "resource_id": "vpn-1234abcd_1.2.3.4",
  "event_timestamp": 1762580429641,
  "timestamp": "2025-11-08 05:40:29.641Z",
  "type": "BGPStatus",
  "status": "UP",
  "message": {
    "details": "AWS-side peer BGP session state has changed from OpenConfirm to Established with neighbor 169.254.50.85"
  }
}

{
  "resource_id": "vpn-1234abcd_1.2.3.4",
  "event_timestamp": 1762579573243,
```

```
"timestamp": "2025-11-08 05:26:13.243Z",
"type": "RouteStatus",
"status": "UPDATED",
"message": {
  "prefix": "172.31.0.0/16",
  "asPath": "64512",
  "localPref": 100,
  "med": 100,
  "nextHopIp": "169.254.50.85",
  "weight": 32768,
  "details": "DENIED due to: as-path contains our own AS"
}
}
```

CloudWatch Logs に発行するための IAM 要件

ログ機能が正しく動作するためには、機能の設定に使用されている IAM プリンシパルにアタッチされた IAM ポリシーに、少なくとも以下のアクセス許可が含まれている必要があります。詳細については、Amazon CloudWatch Logs ユーザーガイドの「[特定の AWS サービスからのログ記録の有効化](#)」セクションにも記載されています。

JSON

```
{
  "Version": "2012-10-17",
  "Statement": [
    {
      "Action": [
        "logs:CreateLogDelivery",
        "logs:GetLogDelivery",
        "logs:UpdateLogDelivery",
        "logs>DeleteLogDelivery",
        "logs:ListLogDeliveries"
      ],
      "Resource": [
        "*"
      ],
      "Effect": "Allow",
      "Sid": "S2SVPNLogging"
    }
  ],
}
```

```
{
  "Sid": "S2SVPNLoggingCWL",
  "Action": [
    "logs:PutResourcePolicy",
    "logs:DescribeResourcePolicies",
    "logs:DescribeLogGroups"
  ],
  "Resource": [
    "*"
  ],
  "Effect": "Allow"
}
```

AWS Site-to-Site VPN ログ設定の表示

Site-to-Site VPN 接続のアクティビティログを表示します。ここでは、暗号化アルゴリズムなどの設定の詳細や、トンネル VPN ログが有効になっているかどうかを確認できます。トンネルの状態を表示することもできます。これにより、VPN 接続で発生する可能性のある問題や競合をより効果的に追跡できます。

現在のトンネルログ記録設定を表示するには

1. Amazon VPC コンソールの <https://console.aws.amazon.com/vpc/> を開いてください。
2. ナビゲーションペインで、[Site-to-Site VPN 接続] を選択します。
3. 表示する VPN 接続を [VPN connections] (VPN 接続) リストから選択します。
4. [Tunnel details] (トンネルの詳細) タブを選択します。
5. [Tunnel 1 options] (トンネル 1 オプション) セクションと [Tunnel 2 options] (トンネル 2 オプション) セクションを展開して、すべてのトンネル設定詳細を表示します。
6. 現在のステータスのトンネル VPN ログ機能、およびトンネル VPN ログの CloudWatch ロググループの下に現在設定されている CloudWatch ロググループ (存在する場合)、およびトンネル VPN ログの出力形式の下にログ出力形式を表示できます。
7. 現在のステータスのトンネル BGP ログ機能、およびトンネル VPN ログの CloudWatch ロググループの下に現在設定されている CloudWatch ロググループ (存在する場合)、およびトンネル BGP ログの出力形式の下にログ出力形式を表示できます。 CloudWatch

AWS コマンドラインまたは API を使用して Site-to-Site VPN 接続の現在のトンネルログ記録設定を表示するには

- [DescribeVpnConnections](#) (Amazon EC2 Query API)
- [describe-vpn-connections](#) (AWS CLI)

AWS Site-to-Site VPN ログを有効にする

Site-to-Site VPN ログを有効にして、トンネルの状態やその他の詳細などの VPN アクティビティを記録します。新しい接続でログ記録を有効にするか、既存の接続を変更してログ記録アクティビティを開始できます。接続のログ記録を無効にする場合は、「[Site-to-Site VPN ログを無効にする](#)」を参照してください。

Note

既存の VPN 接続トンネルで Site-to-Site VPN ログを有効にする場合、そのトンネルを介した接続が数分間中断される可能性があります。ただし、各 VPN 接続は高可用性を確保するために 2 つのトンネルを提供しているため、一度に 1 つのトンネルでログ記録を有効にし、変更していないトンネルを介して接続を維持できます。詳細については、「[AWS Site-to-Site VPN トンネルエンドポイントの置き換え](#)」を参照してください。

新しい Site-to-Site VPN 接続の作成中に VPN ログ記録を有効にするには

[ステップ 5: VPN 接続を作成する](#) の手順に従います。ステップ 9 の「トンネルオプション」では、両方のトンネルで使用するすべてのオプション ([VPN ログ記録] オプションを含む) を指定できます。これらのパラメータの詳細については「[AWS Site-to-Site VPN 接続のトンネルオプション](#)」を参照してください。

AWS コマンドラインまたは API を使用して新しい Site-to-Site VPN 接続でトンネルログ記録を有効にするには

- [CreateVpnConnection](#) (Amazon EC2 Query API)
- [create-vpn-connection](#) (AWS CLI)

既存の Site-to-Site VPN 接続でトンネルアクティビティのログ記録を有効にするには

1. Amazon VPC コンソールの <https://console.aws.amazon.com/vpc/> を開いてください。

2. ナビゲーションペインで、[Site-to-Site VPN 接続] を選択します。
3. 変更する VPN 接続を [VPN 接続] リストから選択します。
4. [アクション]、[VPN トンネルオプションを変更] の順に選択します。
5. [VPN tunnel outside IP address] (IP アドレス外の VPN トンネル) リストから適切な IP アドレスを選択し、変更するトンネルを選択します。
6. [Tunnel activity log] (トンネルアクティビティログ) で、[Enable] (有効化) を選択します。
7. [Amazon CloudWatch log group] (Amazon CloudWatch ロググループ) で、ログを送信する先の Amazon CloudWatch ロググループを選択します。
8. (オプション) [Output format] (出力形式) で、希望するログ出力の形式 (json またはテキスト) を選択します。
9. [Save Changes] (変更を保存) を選択します。
10. (オプション) 必要に応じて、他のトンネルに対してステップ 4~9 を繰り返します。

既存の Site-to-Site VPN 接続でトンネル BGP ログ記録を有効にするには

1. Amazon VPC コンソールの <https://console.aws.amazon.com/vpc/> を開いてください。
2. ナビゲーションペインで、[Site-to-Site VPN 接続] を選択します。
3. 変更する VPN 接続を [VPN 接続] リストから選択します。
4. [アクション]、[VPN トンネルオプションを変更] の順に選択します。
5. [IP アドレス外の VPN トンネル] リストから適切な IP アドレスを選択し、変更するトンネルを選択します。
6. トンネル BGP ログで、有効化を選択します。
7. [Amazon CloudWatch log group] (Amazon CloudWatch ロググループ) で、ログを送信する先の Amazon CloudWatch ロググループを選択します。
8. (オプション) [Output format] (出力形式) で、希望するログ出力の形式 (json またはテキスト) を選択します。
9. [Save Changes] (変更を保存) を選択します。
10. (オプション) 必要に応じて、他のトンネルに対してステップ 4~9 を繰り返します。

AWS コマンドラインまたは API を使用して既存の Site-to-Site VPN 接続でトンネルログ記録を有効にするには

- [ModifyVpnTunnelOptions](#) (Amazon EC2 クエリ API)

- [modify-vpn-tunnel-options](#) (AWS CLI)

AWS Site-to-Site VPN ログを無効にする

その接続のアクティビティを追跡しなくなった場合は、その接続の VPN ログ記録を無効にします。このアクションはログ記録のみを無効にするため、その接続の他のものには影響しません。接続でログ記録を有効または再有効にするには、「[Site-to-Site VPN ログを有効にする](#)」を参照してください。

Site-to-Site VPN 接続でトンネルアクティビティのログ記録を無効にするには

1. Amazon VPC コンソールの <https://console.aws.amazon.com/vpc/> を開いてください。
2. ナビゲーションペインで、[Site-to-Site VPN 接続] を選択します。
3. 変更する VPN 接続を [VPN 接続] リストから選択します。
4. [アクション]、[VPN トンネルオプションを変更] の順に選択します。
5. [IP アドレス外の VPN トンネル] リストから適切な IP アドレスを選択し、変更するトンネルを選択します。
6. [Tunnel activity log] (トンネルアクティビティログ) で、[Enable] (有効化) を選択します。
7. [Save Changes] (変更を保存) を選択します。
8. (オプション) 必要に応じて、他のトンネルに対してステップ 4〜7 を繰り返します。

Site-to-Site VPN 接続でトンネル BGP ログ記録を無効にするには

1. Amazon VPC コンソールの <https://console.aws.amazon.com/vpc/> を開いてください。
2. ナビゲーションペインで、[Site-to-Site VPN 接続] を選択します。
3. 変更する VPN 接続を [VPN 接続] リストから選択します。
4. [アクション]、[VPN トンネルオプションを変更] の順に選択します。
5. [IP アドレス外の VPN トンネル] リストから適切な IP アドレスを選択し、変更するトンネルを選択します。
6. トンネル BGP ログで、有効化 をクリアします。
7. [Save Changes] (変更を保存) を選択します。
8. (オプション) 必要に応じて、他のトンネルに対してステップ 4〜7 を繰り返します。

AWS コマンドラインまたは API を使用して Site-to-Site VPN 接続のトンネルログ記録を無効にするには

- [ModifyVpnTunnelOptions](#) (Amazon EC2 クエリ API)
- [modify-vpn-tunnel-options](#) (AWS CLI)

Amazon CloudWatch を使用して AWS Site-to-Site VPN トンネルをモニタリングする

CloudWatch を使用して VPN トンネルをモニタリングすることで、VPN サービスから raw データを収集し、リアルタイムに近い読み取り可能なメトリクスに加工することができます。これらの統計は 15 か月間記録されるため、履歴情報にアクセスしてウェブアプリケーションやサービスの動作をより的確に把握できます。VPN メトリクスデータは、利用可能になると自動的に CloudWatch に送信されます。

詳細については、「[Amazon CloudWatch ユーザーガイド](#)」を参照してください。

内容

- [VPN のメトリクスとディメンション](#)
- [の Amazon CloudWatch Logs メトリクスを表示する AWS Site-to-Site VPN](#)
- [AWS Site-to-Site VPN トンネルをモニタリングする Amazon CloudWatch アラームを作成する](#)

VPN のメトリクスとディメンション

Site-to-Site VPN 接続では、次の CloudWatch メトリクスを使用できます。

メトリクス	説明
TunnelState	トンネルの状態。静的 VPN の場合、0 は DOWN を示し、1 は UP を示します。BGP VPN の場合、1 は ESTABLISHED を示し、0 は他のすべての状態に使用されます。どちらのタイプの VPN でも、0~1 の値は、少なくとも 1 つのトンネルが UP 状態ではないことを示します。

メトリクス	説明
	単位: 0 から 1 までの少数値
TunnelDataIn †	<p>カスタマーゲートウェイから VPN トンネルを介して接続の AWS 側で受信したバイト数。各メトリクスのデータポイントは、前のデータポイント以降に受信されたバイトの数を表します。該当期間中に受信されたバイトの総数を表示するには Sum 統計を使用します。</p> <p>このメトリクスは、復号化の後のデータをカウントします。</p> <p>単位: バイト</p>
TunnelDataOut †	<p>VPN トンネルを介して接続の AWS 側からカスタマーゲートウェイに送信されたバイト数。各メトリクスのデータポイントは、前のデータポイント以降に送信されたバイトの数を表します。該当期間中に送信されたバイトの総数を表示するには Sum 統計を使用します。</p> <p>このメトリクスは、暗号化の前のデータをカウントします。</p> <p>単位: バイト</p>
ConcentratorBandwidthUsage	<p>Site-to-Site VPN コンセントレータ接続の帯域幅使用量。このメトリクスは、Site-to-Site VPN コンセントレータを使用する VPN 接続で使用できません。Average 統計を使用して、期間中の平均帯域幅使用量を表示します。</p> <p>単位: ビット/秒</p>

† これらのメトリクスは、トンネルがダウンしている場合でも、ネットワーク使用状況をレポートできます。これは、トンネルで定期的なステータスチェックが実行され、バックグラウンド ARP および BGP リクエストのためです。

メトリクスデータをフィルタリングするために以下のディメンションを使用します。

ディメンション	説明
VpnId	Site-to-Site VPN 接続 ID でメトリクスデータをフィルタリングします。
TunnelIpAddress	仮想プライベートゲートウェイのトンネルの IP アドレスでメトリクスデータをフィルタリングします。

の Amazon CloudWatch Logs メトリクスを表示する AWS Site-to-Site VPN

Site-to-Site VPN 接続を作成するとき、VPN サービスは VPN 接続に関するメトリクスが利用可能になると、それを CloudWatch に送信します。次のように、VPN 接続のメトリクスを表示できます。

CloudWatch コンソールを使用してメトリクスを表示するには

メトリクスはまずサービスの名前空間ごとにグループ化され、次に各名前空間内のさまざまなディメンションの組み合わせごとにグループ化されます。

1. CloudWatch コンソール (<https://console.aws.amazon.com/cloudwatch/>) を開きます。
2. ナビゲーションペインで [Metrics (メトリクス)] を選択してください。
3. [すべてのメトリクス] で、[VPN] メトリクス名前空間を選択します。
4. メトリクスを表示するメトリクスディメンション (VPN トンネルメトリクス など) を選択します。

Note

VPN 名前空間は、表示している AWS リージョンで Site-to-Site VPN 接続が作成されるまで CloudWatch コンソールに表示されません。

を使用してメトリクスを表示するには AWS CLI

コマンドプロンプトで、次のコマンドを使用します。

```
aws cloudwatch list-metrics --namespace "AWS/VPN"
```

AWS Site-to-Site VPN トンネルをモニタリングする Amazon CloudWatch アラームを作成する

アラームの状態が変わったら、Amazon SNS メッセージを送信する Amazon CloudWatch のアラームを作成することができます。アラームは指定された期間にわたって単一のメトリクスをモニタリングし、複数の期間にわたり既定のしきい値に関連するメトリクス値に基づいて Amazon SNS トピックに通知を送信します。

例えば、1つのVPNトンネルの状態をモニタリングし、15分以内に3つのデータポイントでトンネルがダウン状態になったときに通知を送信するようなアラームを作成できます。

1つのトンネル状態のアラームを作成するには

1. CloudWatch コンソールの <https://console.aws.amazon.com/cloudwatch/> を開いてください。
2. ナビゲーションペインで、[アラーム] を展開し、[すべてのアラーム] を選択します。
3. [アラームの作成] を選択し、[メトリクスの選択] を選択します。
4. [VPN] を選択し、[VPN トンネルのメトリクス] を選択します。
5. TunnelState メトリクスと同じ行で、目的のトンネルの IP アドレスを選択します。[メトリクスの選択] を選択します。
6. [TunnelState が次のときはいつでも...] で [より低い] を選択し、[次よりも...] の下の入力フィールドに「1」と入力します。
7. [追加設定] で、[アラーム対象のデータポイント] として「3つのうち3」と設定します。
8. [次へ] を選択します。
9. [通知を以下の SNS トピックに送信] で、既存の通知リストを選択するか、新しいリストを作成します。
10. [次へ] を選択します。
11. アラームの名前を入力します。[次へ] を選択します。
12. アラームの設定を確認し、[アラームの作成] をクリックします。

Site-to-Site VPN 接続の状態を監視するアラームを作成できます。例えば、1つまたは両方のトンネルのダウン状態が5分間(1つの期間)連続した場合に通知を送信するアラームを作成できます。

Site-to-Site VPN 接続状態のアラームを作成するには

1. CloudWatch コンソールの <https://console.aws.amazon.com/cloudwatch/> を開いてください。
2. ナビゲーションペインで、[アラーム] を展開し、[すべてのアラーム] を選択します。
3. [アラームの作成] を選択し、[メトリクスの選択] を選択します。
4. [VPN] を選択し、[VPN 接続のメトリクス] を選択します。
5. Site-to-Site VPN 接続と [TunnelState] メトリクスを選択します。[メトリクスの選択] を選択します。
6. [統計] で、[最大] を指定します。

または、両方のトンネルがアップとなるように Site-to-Site VPN 接続を設定している場合は、[最小] の統計を指定し、少なくとも 1 つのトンネルがダウンとなったときに通知を送信することができます。

7. [随時] で、[以下] (\leq) を選択し、0 と入力します (または、少なくとも 1 つのトンネルがダウンしている場合は 0.5 と入力します)。[次へ] を選択します。
8. [SNS トピックの選択] で、既存の通知リストを選択するか、[新しいリスト] をクリックして新しいリストを作成します。[次へ] を選択します。
9. アラームの名前と説明を入力します。[次へ] を選択します。
10. アラームの設定を確認し、[アラームの作成] をクリックします。

VPN トンネルに出入りするトラフィックの量をモニタリングするアラームを作成することもできます。たとえば、次のアラームはネットワークから VPN トンネルに入るトラフィックの量をモニタリングし、15 分の期間中にバイト数がしきい値の 5,000,000 に達したときに通知を送信します。

着信ネットワークトラフィック用のアラームを作成するには

1. CloudWatch コンソールの <https://console.aws.amazon.com/cloudwatch/> を開いてください。
2. ナビゲーションペインで、[アラーム] を展開し、[すべてのアラーム] を選択します。
3. [アラームの作成] を選択し、[メトリクスの選択] を選択します。
4. [VPN] を選択し、[VPN トンネルのメトリクス] を選択します。
5. VPN トンネルの IP アドレスと [TunnelDataIn] メトリクスを選択します。[メトリクスの選択] を選択します。
6. [統計] で、[合計] を指定します。
7. [期間] で、[15 分] を選択します。

8. [Whenever] (次の時) で、[Greater/Equal(>=)] (以上 (>=)) を選択し、5000000 と入力します。[次へ] を選択します。
9. [SNS トピックの選択] で、既存の通知リストを選択するか、[新しいリスト] をクリックして新しいリストを作成します。[次へ] を選択します。
10. アラームの名前と説明を入力します。[次へ] を選択します。
11. アラームの設定を確認し、[アラームの作成] をクリックします。

次のアラームは、VPN トンネルからネットワークに出るトラフィックの量をモニタリングし、15 分の期間中にバイト数が 1,000,000 より少なくなると通知を送信します。

発信ネットワークトラフィック用のアラームを作成するには

1. CloudWatch コンソールの <https://console.aws.amazon.com/cloudwatch/> を開いてください。
2. ナビゲーションペインで、[アラーム] を展開し、[すべてのアラーム] を選択します。
3. [アラームの作成] を選択し、[メトリクスの選択] を選択します。
4. [VPN] を選択し、[VPN トンネルのメトリクス] を選択します。
5. VPN トンネルの IP アドレスと [TunnelDataOut] メトリクスを選択します。[メトリクスの選択] を選択します。
6. [統計] で、[合計] を指定します。
7. [期間] で、[15 分] を選択します。
8. [次の時] で、[以下 (<=)] を選択し、「1000000」と入力します。[次へ] を選択します。
9. [SNS トピックの選択] で、既存の通知リストを選択するか、[新しいリスト] をクリックして新しいリストを作成します。[次へ] を選択します。
10. アラームの名前と説明を入力します。[次へ] を選択します。
11. アラームの設定を確認し、[アラームの作成] をクリックします。

アラームの作成のその他の例については、「Amazon CloudWatch ユーザーガイド」の「[Amazon CloudWatch アラームの作成](#)」を参照してください。

AWS Health および AWS Site-to-Site VPN イベント

AWS Site-to-Site VPN は自動的に に通知を送信します [Health Dashboard](#)。このダッシュボードはセットアップを必要とせず、認証された AWS ユーザーに使用する準備ができています。Health Dashboardを使用して、イベント通知に対応して複数のアクションを設定できます

Health Dashboard には、VPN 接続に関する次のタイプの通知が用意されています。

- [トンネルエンドポイント交換通知](#)
- [単一トンネル VPN 通知](#)

トンネルエンドポイント交換通知

VPN 接続の VPN トンネルエンドポイントの一方または両方が置き換えられると、トンネルエンドポイントの置き換え通知が [Health Dashboard](#) トンネルエンドポイントに、AWS がトンネルの更新を実行するとき、または VPN 接続を変更したときに交換されます。詳細については、「[AWS Site-to-Site VPN トンネルエンドポイントの置き換え](#)」を参照してください。

トンネルエンドポイントの置き換えが完了すると、[Health Dashboard](#) はイベントを通じてトンネルエンドポイントの置き換え通知 AWS を送信します。

単一トンネル VPN 通知

Site-to-Site VPN 接続は、冗長性のために 2 つのトンネルで構成されています。両方のトンネルの可用性を高めるよう設定することを強くお勧めします。VPN 接続で 1 つのトンネルはアップしているが、もう 1 つが 1 日に 1 時間以上ダウンしている場合は、[Health Dashboard](#) イベントを通じて毎月、VPN 単一トンネル通知が送信されます。このイベントは、新しい VPN 接続が単一トンネルとして検出されると毎日更新され、通知は毎週送信されます。毎月新しいイベントが作成され、これによって単一トンネルとして検出されなくなった VPN 接続がすべてクリアされます。

AWS Site-to-Site VPN クォータ

AWSアカウントには、Site-to-Site VPNに関連する、以前は制限と呼ばれていた以下のクォータがあります。特に明記されていない限り、クォータは地域固有です。一部のクォータについては引き上げをリクエストできますが、その他のクォータについては引き上げることはできません。

調整可能なクォータについて、クォータの引き上げをリクエストするには、[調整可能]列で [はい] を選択します。詳細については、「Service Quotas ユーザーガイド」の「[クォータの引き上げのリクエスト](#)」を参照してください。

Site-to-Site VPN リソース

名前	デフォルト	引き上げ可能
リージョンあたりのカスタマーゲートウェイの数	50	はい
リージョンあたりの仮想プライベートゲートウェイの数	5	あり
リージョンあたりの Site-to-Site VPN 接続の数	50	はい
仮想プライベートゲートウェイあたりの Site-to-Site VPN 接続の数	10	あり
リージョンあたりの高速化 Site-to-Site VPN 接続の数	10	[Yes (はい)]
リージョンあたりの関連付けられていない Site-to-Site VPN 接続の数	10	[Yes (はい)]
リージョンあたりの広帯域幅トンネル接続数	50	はい
リージョンあたりの Site-to-Site VPN コンセントレータ	50	はい

名前	デフォルト	引き上げ可能
トランジットゲートウェイまたはクラウド WAN あたりの Site-to-Site VPN コンセントレータ	5	はい
Site-to-Site VPN コンセントレータあたりのリモートサイト	100	はい

Note

高速化接続と関連付けられていない接続の両方が、リージョンあたりの Site-to-Site VPN 接続の合計数にカウントされます。

一度に VPC にアタッチできる仮想プライベートゲートウェイは 1 つです。同じ Site-to-Site VPN 接続を複数の VPC に接続するには、代わりにトランジットゲートウェイを使用して調べることをお勧めします。詳細については、「Amazon VPC Transit Gateway」の「[Transit Gateway](#)」を参照してください。

トランジットゲートウェイの Site-to-Site VPN 接続は、トランジットゲートウェイアタッチメントの合計制限の対象となります。詳細については、「[Transit Gateway のクォータ](#)」を参照してください。

ルート

アドバタイズされたルートソースには、VPC ルート、他の VPN ルート、および Direct Connect 仮想インターフェイスからのルートが含まれます。アドバタイズされたルートは、VPN アタッチメントに関連付けられているルートテーブルから取得されます。

Note

仮想プライベートゲートウェイを使用していて、VPC ルートテーブルでルート伝達が有効になっている場合、動的ルートと静的ルートの両方が VPN 接続に自動的に追加されます (VPC のルートテーブルの上限まで)。詳細については、Amazon VPC ユーザーガイドの「[Amazon VPC クォータ](#)」を参照してください。

名前	デフォルト	引き上げ可能
カスタマーゲートウェイデバイスから仮想プライベートゲートウェイ上の Site-to-Site VPN 接続にアドバタイズされる動的ルート	100	いいえ
仮想プライベートゲートウェイ上の Site-to-Site VPN 接続からカスタマーゲートウェイデバイスにアドバタイズされるルート	1,000	いいえ
カスタマーゲートウェイデバイスから Transit Gateway 上の Site-to-Site VPN 接続にアドバタイズされる動的ルート	1,000	いいえ
Transit Gateway 上の Site-to-Site VPN 接続からカスタマーゲートウェイデバイスにアドバタイズされるルート	5,000	不可
仮想プライベートゲートウェイ上のカスタマーゲートウェイデバイスから Site-to-Site VPN 接続への静的ルート	100	不可

帯域幅とスループット

Site-to-Site VPN 接続を通じて実現される帯域幅に影響を与える要因には、パケットサイズ、トラフィックミックス (TCP/UDP)、中間ネットワークのシェーピングまたはスロットリングポリシー、インターネットの状況、特定のアプリケーション要件を始めとして多くのものがあります。

名前	デフォルト	引き上げ可能
VPN コンセントレータ VPN トンネルあたりの最大帯域幅	最大 100 Mbps	不可
VPN コンセントレータ VPN トンネルあたりの 1 秒あたりの最大パケット数 (PPS)	最大 10,000	不可
標準 VPN トンネルあたりの最大帯域幅	最大 1.25 Gbps	不可

名前	デフォルト	引き上げ可能
標準 VPN トンネルあたりの 1 秒あたりの最大パケット数 (PPS)	最大 140,000	不可
広帯域幅 VPN トンネルあたりの最大帯域幅	最大 5 Gbps	不可
広帯域幅 VPN トンネルあたりの 1 秒あたりの最大パケット数 (PPS)	最大 400,000	不可

トランジットゲートウェイ上の Site-to-Site VPN 接続の場合、ECMP を使用すると、複数の VPN トンネルを集約して、より高い VPN 帯域幅を確保できます。ECMP を使用するには、VPN 接続を動的ルーティング用に設定する必要があります。ECMP は、静的ルーティングを使用する VPN 接続ではサポートされません。詳細については、「[トランジットゲートウェイ](#)」を参照してください。

Note

IPv6 VPN は、IPv4 VPN と同じスループット (Gbps および PPS)、MTU、ルート制限をサポートします。IPv4 接続と IPv6 VPN 接続のパフォーマンスに違いはありません。

最大送信単位 (MTU)

Site-to-Site VPN は 1446 バイトの最大伝送ユニット (MTU) と 1406 バイトの対応する最大セグメントサイズ (MSS) をサポートします。ただし、大きな TCP ヘッダーを使用する特定のアルゴリズムでは、その最大値を効果的に減らすことができます。フラグメンテーションを回避するには、選択したアルゴリズムに基づいて MTU と MSS を設定することをお勧めします。MTU、MSS、および最適値の詳細については、[AWS Site-to-Site VPN カスタマーゲートウェイデバイスのベストプラクティス](#) を参照してください。

ジャンボフレームはサポートされていません。詳細については、「Amazon EC2 ユーザーガイド」の「[ジャンボフレーム \(9001 MTU\)](#)」を参照してください。

Site-to-Site VPN 接続は、パス MTU 検出をサポートしていません。

MTU の制限は、IPv4 と IPv6 の両方の VPN 接続に適用されます。

その他のクォータリソース

トランジットゲートウェイのアタッチメントの数など、トランジットゲートウェイに関連するクォータについては、「Amazon VPC Transit Gateway ガイド」の「[Transit Gateway のクォータ](#)」を参照してください。

VPC のその他のクォータについては、Amazon VPC ユーザーガイドの「[Amazon VPC のクォータ](#)」を参照してください。

Site-to-Site VPN ユーザーガイドのドキュメント履歴

次の表に、AWS Site-to-Site VPNユーザーガイドの更新を示します。

変更	説明	日付
Site-to-Site VPN コンセントレータ	Site-to-Site VPN コンセントレータは、スケーラビリティの向上とネットワークアーキテクチャの簡素化により、複数の VPN 接続を管理するための一元化されたハブを提供します。	2025 年 11 月 15 日
広帯域幅トンネルの Site-to-Site VPN サポート	Site-to-Site VPN でラージトンネル帯域幅がサポートされるようになり、最大 5 Gbps のスループットでトランジットゲートウェイと Cloud WAN VPN アタッチメントが有効になりました。	2025 年 9 月 25 日
外部トンネル IP の Site-to-Site VPN の IPv6 サポートAWS Site-to-Site IPs	Site-to-Site VPN では、Transit Gateway および Cloud WAN VPN 接続の外部トンネル IP の IPv6 アドレスがサポートされるようになりました。これにより、外部トンネル IP と内部パケット IP のどちらにも IPv6 を使用したり (IPv6-in-IPv6)、外部トンネル IP に IPv6、内部パケット IP に IPv4 を使用したり (IPv4-in-IPv6) することで、完全な IPv6 移行を実現します。	2025 年 7 月 1 日

AWSVPCS2SVpnServiceRolePolicy AWS管理ポリシーを更新しました	Site-to-Site VPN が VPN 接続のAWSマネージドシークレットを管理できるようにする新しいアクセス許可がAWS Secrets Managerマネージドポリシーに追加されました。	2025 年 5 月 27 日
事前共有キーストレージオプションの更新	Site-to-Site VPN AWS Secrets Managerで、事前共有キーの保存がサポートされるようになりました。	2025 年 5 月 27 日
クラシック VPN 情報が削除されました	ガイドからクラシック VPN に関する情報を削除しました。	2023 年 1 月 19 日
VPN ログメッセージの例	Site-to-Site VPN 接続のサンプルログを追加しました。	2022 年 12 月 9 日
更新されたダウンロード設定ユーティリティ	Site-to-Site VPN のお客様は、互換性のあるカスタマーゲートウェイ (CGW) デバイス用の設定テンプレートを生成できるため、AWSへのVPN接続を簡単に作成できます。この更新プログラムは、多くの一般的なCGWデバイスのインターネットキーエクスチェンジバージョン2 (IKEv2) パラメーターのサポートを追加し、2つの新しいAPI (GetVPnConnectionDeviceTypes と GetVPnConnectionDeviceSampleConfiguration) が含まれています。	2021 年 9 月 21 日

VPN 接続通知	Site-to-Site VPN は、VPN 接続に関する通知を Health Dashboard に自動的に送信します。	2020 年 10 月 29 日
VPN トンネルの開始	がトンネルAWSを起動するように VPN トンネルを設定できます。	2020 年 8 月 27 日
VPN 接続オプションを変更する	Site-to-Site VPN 接続の接続オプションを変更できます。	2020 年 8 月 27 日
追加のセキュリティアルゴリズム	VPN トンネルに追加のセキュリティアルゴリズムを適用できます。	2020 年 8 月 14 日
IPv6 サポート	VPN トンネルは、トンネル内の IPv6 トラフィックをサポートできます。	2020 年 8 月 12 日
マージAWS Site-to-Site VPN ガイド	このリリースでは、AWS Site-to-Site VPN ネットワーク管理者ガイドの内容をこのガイドにマージします。	2020 年 3 月 31 日
高速AWS Site-to-Site VPN 接続	AWS Site-to-Site VPN 接続の高速化を有効にできます。	2019 年 12 月 3 日
AWS Site-to-Site VPN トンネルオプションの変更	AWS Site-to-Site VPN 接続の VPN トンネルのオプションを変更できます。追加のトンネルオプションを設定することもできます。	2019 年 8 月 29 日
AWS Private Certificate Authority プライベート証明書 のサポート	のプライベート証明書を使用して VPN を AWS Private Certificate Authority 認証できます。	2019 年 8 月 15 日

新しい Site-to-Site VPN ユーザーガイド	このリリースでは、AWS Site-to-Site VPN(以前はAWS Managed VPN と呼ばれていました) のコンテンツを Amazon VPC ユーザーガイドから分離しています。	2018 年 12 月 18 日
ターゲットゲートウェイの変更	AWS Site-to-Site VPN接続のターゲットゲートウェイを変更できます。	2018 年 12 月 18 日
カスタム ASN	仮想プライベートゲートウェイを作成するとき、Amazon 側のゲートウェイのプライベート自律システム番号 (ASN) 指定できます。	2017 年 10 月 10 日
VPN トンネルオプション	VPN トンネルの内部トンネル CIDR ブロックとカスタム事前共有キーを指定できます。	2017 年 10 月 3 日
VPN メトリクス	VPN 接続の CloudWatch メトリクスを表示できます。	2017 年 5 月 15 日
VPN の機能強化	VPN 接続では、接続のフェーズ 1 およびフェーズ 2 中に、AES 256 ビットの暗号化関数、SHA-256 ハッシュ関数、NAT トラバーサル、および追加の Diffie-Hellman グループをサポートするようになりました。さらに、同じカスタマーゲートウェイデバイスを使用する各 VPN 接続用に同じカスタマーゲートウェイ IP アドレスを使用できるようになりました。	2015 年 10 月 28 日

[静的なルーティング設定を使用した VPN 接続](#)

静的なルーティング設定を使用して Amazon VPC への IPsec VPN 接続を作成できます。以前は、VPN 接続にはボーダーゲートウェイプロトコル (BGP) を使用する必要がありました。現在では両方のタイプの接続をサポートしており、Cisco ASA や Microsoft Windows Server 2008 R2 など、BGP をサポートしていないデバイスからの接続も可能です。

2012 年 9 月 13 日

[ルートの自動伝播](#)

VPN からのルートと VPC ルーティングテーブル AWS Direct Connect へのリンクの自動伝播を設定できるようになりました。

2012 年 9 月 13 日

[Site-to-Site VPN CloudHub と冗長 VPN 接続](#)

VPC の有無にかかわらず、1 つのサイトから別のサイトに安全に通信できます。冗長な VPN 接続を使用して、VPC へのフォールトトレラントな接続ができます。

2011 年 9 月 29 日

翻訳は機械翻訳により提供されています。提供された翻訳内容と英語版の間で齟齬、不一致または矛盾がある場合、英語版が優先します。