Entwicklerhandbuch für Version 2.x

AWS SDK for Java 2.x

Copyright © 2026 Amazon Web Services, Inc. and/or its affiliates. All rights reserved.

AWS SDK for Java 2.x: Entwicklerhandbuch für Version 2.x

Copyright © 2026 Amazon Web Services, Inc. and/or its affiliates. All rights reserved.

Die Handelsmarken und Handelsaufmachung von Amazon dürfen nicht in einer Weise in Verbindung mit nicht von Amazon stammenden Produkten oder Services verwendet werden, durch die Kunden irregeführt werden könnten oder Amazon in schlechtem Licht dargestellt oder diskreditiert werden könnte. Alle anderen Handelsmarken, die nicht Eigentum von Amazon sind, gehören den jeweiligen Besitzern, die möglicherweise zu Amazon gehören oder nicht, mit Amazon verbunden sind oder von Amazon gesponsert werden.

Table of Contents

Was ist der AWS SDK for Java 2.x ... 1
Fangen Sie mit dem SDK an ... 1
Entwickeln Sie mobile Anwendungen ... 1
Wartung und Support für SDK-Hauptversionen ... 1
Weitere Ressourcen ... 2
Tragen Sie zum SDK bei ... 2
Erste Schritte ... 3
Einrichtung ... 4
Übersicht über die Einrichtung ... 4
Installieren Sie die Voraussetzungen für die Java-Entwicklung ... 5
Richten Sie ein Apache Maven-Projekt ein ... 6
Richten Sie ein Gradle-Projekt ein ... 12
Richten Sie ein GraalVM Native Image-Projekt ein ... 19
Authentifizierung mit AWS ... 20
Für die Authentifizierung einrichten ... 20
Zusätzliche Authentifizierungsoptionen ... 23
Erstellen einer einfachen Anwendung ... 23
Schritt 1: Einrichtung für dieses Tutorial ... 23
Schritt 2: Erstellen des Projekts ... 24
Schritt 3: Schreiben des Codes ... 29
Schritt 4: Anwendung erstellen und ausführen ... 33
Nächste Schritte ... 34
Konfiguration von Service-Clients ... 35
Client-Konfiguration extern ... 36
Kette von Konfigurationsanbietern für die Client-Konfiguration ... 36
Erstellen Sie einen Service-Client, der mit externen Einstellungen konfiguriert wurde ... 37
SDK for Java 2.x-Umgebungsvariablen und JVM-Systemeigenschaften ... 38
Client-Konfiguration im Code ... 39
Grundkonfiguration im Code ... 39
Erweiterte Konfiguration im Code ... 40
Konfigurationsoptionen sind im Code nicht verfügbar ... 41
Singleton-Serviceclients ... 43
Vorteile von Singleton Service Clients ... 43
Erstellen und verwenden Sie Singleton-Serviceclients ... 44

Wichtige Überlegungen ... 44
AWS-Region ... 44
Konfigurieren Sie explizit ein AWS-Region ... 45
Ermitteln Sie die Region anhand der Umgebung ... 45
Prüfen Sie die Verfügbarkeit des Dienstes ... 47
Wählen Sie einen bestimmten Endpunkt ... 48
Anmeldeinformationsanbieter ... 48
Interaktive Entwicklungsarbeit ... 49
Anbieterkette für Standardanmeldeinformationen ... 53
Zwischenspeichern von Anmeldeinformationen ... 57
Geben Sie einen bestimmten Anbieter für Anmeldeinformationen an ... 61
Verwenden Sie gemeinsam genutzte Konfigurationsprofile ... 62
Verwenden Sie einen externen Prozess ... 66
Geben Sie Anmeldeinformationen im Code ein ... 71
Lesen Sie die Anmeldeinformationen für IAM-Rollen auf Amazon EC2 ... 75
Erneute Versuche ... 77
Strategien für Wiederholungsversuche ... 77
Geben Sie eine Strategie an ... 82
Passen Sie eine Strategie an ... 83
Migration von zu `RetryPolicy` `RetryStrategy` ... 86
Timeouts ... 86
Timeouts für Service-Clients ... 86
Zeitüberschreitungen beim HTTP-Client ... 88
Timeout-Interaktionen und Hierarchie ... 90
Verwenden Sie die Standardeinstellungen für intelligente Konfigurationen ... 91
Übersicht ... 92
Beobachtbarkeit ... 92
Kennzahlen ... 92
Überwachen ... 126
Protokollierung ... 126
Endpunkte ... 138
Optionen für die Konfiguration von Endpunkten ... 138
Code-interne Endpunktkonfiguration ... 139
Endpunktkonfiguration auf Anforderungsebene ... 140
Konfiguration externer Endgeräte ... 141
Vorrang bei der Konfiguration ... 142

Dienstspezifische Endpunktkonfiguration ... 142
Bewährte Methoden ... 144
Konfigurieren Sie HTTP-Clients ... 144
Verfügbare Clients ... 145
Empfehlungen von Kunden ... 146
Intelligente Standardeinstellungen ... 151
Den Apache-basierten HTTP-Client konfigurieren ... 152
Den URLConnection basierten HTTP-Client konfigurieren ... 158
Den Netty-basierten HTTP-Client konfigurieren ... 164
AWS CRT-basierte HTTP-Clients konfigurieren ... 171
HTTP-Proxys konfigurieren ... 185
Konfigurieren Sie den Apache 5.x-basierten HTTP-Client ... 191
Interzeptoren ... 194
Lebenszyklus ... 194
Abfangjäger registrieren ... 195
Beispiel ... 195
Bewährte Methoden ... 203
Kontextobjekte ... 203
Verwenden der SDK ... 205
AWS-Service Anfragen stellen ... 208
Verwenden von Service-Clients zum Stellen von Anfragen ... 208
Anfragen stellen ... 210
Umgang mit Antworten ... 212
Asynchrone Programmierung ... 213
Verwenden Sie einen asynchronen Client APIs ... 214
Behandeln Sie das Streaming mit asynchronen Methoden ... 217
Konfigurieren Sie erweiterte asynchrone Optionen ... 221
Best Practices ... 222
Verhindern Sie hängende Anfragen ... 222
Kunden wiederverwenden ... 223
Geben Sie Ressourcen frei ... 223
Vermeiden Sie Verbindungsprobleme ... 224
HTTP-Optimierung ... 224
SSL-Optimierung ... 224
Überwachen Sie die Leistung ... 225
Fehlerbehandlung ... 225

Warum ungeprüfte Ausnahmen? ... 225
AwsServiceException (und Unterklassen) ... 225
SdkClientException ... 227
Ausnahmen und Wiederholungsverhalten ... 227
Paginierung ... 227
Synchrone Paginierung ... 228
Asynchrone Paginierung ... 231
Waiter ... 236
Voraussetzungen ... 237
Kellner benutzen ... 237
Kellner konfigurieren ... 238
Codebeispiele ... 239
Fehlerbehebung ... 239
Verbindung wurde zurückgesetzt ... 239
Verbindungstimeout ... 240
Timeout beim Lesen ... 241
Timeout für den Verbindungspool ... 241
Classpath-Fehler ... 245
Signaturfehler ... 246
Der Verbindungspool wurde heruntergefahren ... 248
Fehler in der Anbieterkette für Anmeldeinformationen ... 249
Verkürzen Sie die SDK-Startzeit für AWS Lambda ... 253
Verwenden Sie einen AWS CRT-basierten HTTP-Client ... 253
Entfernen Sie ungenutzte HTTP-Client-Abhängigkeiten ... 253
Konfigurieren Sie Service-Clients für Shortcut-Suchvorgänge ... 254
Initialisieren Sie den SDK-Client außerhalb des Lambda-Funktionshandlers ... 256
Minimiert die Dependency- ... 256
Verwenden Sie ein Targeting vom Typ Maven Archetype AWS Lambda ... 256
Lambda SnapStart ... 257
Änderungen an Version 2.x, die sich auf die Startzeit auswirken ... 257
Weitere Ressourcen ... 257
Implementieren von `ContentStreamProvider` ... 258
Verwendung von `mark()` und `reset()` ... 258
Verwenden Sie die Pufferung, falls `mark()` und nicht verfügbar `reset()` sind ... 259
Erstelle neue Streams ... 259
Legen Sie die JVM-TTL für DNS-Namenssuchen fest ... 260

Wie legt man die JVM-TTL fest ... 260
Arbeite mit HTTP/2 ... 261
Ich rufe AWS-Services ... 262
CloudWatch ... 262
Metriken abrufen von CloudWatch ... 263
Veröffentlichen Sie benutzerdefinierte Metrikdaten in CloudWatch ... 265
Mit CloudWatch Alarmen arbeiten ... 267
Verwenden Sie Amazon CloudWatch Events ... 271
AWS Datenbankdienste ... 275
Amazon-DynamoDB ... 275
Amazon RDS ... 276
Amazon Redshift ... 276
Amazon Aurora Serverless v1 ... 277
Amazon DocumentDB ... 277
DynamoDB ... 277
Wählen Sie Ihren DynamoDB-Client ... 277
DynamoDB-Clients konfigurieren ... 278
Was wird in diesem Thema behandelt ... 279
Arbeiten Sie mit Tabellen in DynamoDB ... 279
Arbeiten Sie mit Artikeln in DynamoDB ... 289
Objekte DynamoDB-Elementen zuordnen ... 297
Amazon EC2 ... 438
Amazon EC2 Instanzen verwalten ... 438
Nutzungs AWS-Regionen - und Verfügbarkeitszonen ... 445
Arbeiten Sie mit Sicherheitsgruppen in Amazon EC2 ... 453
Arbeiten Sie mit Amazon EC2 EC2-Instance-Metadaten ... 457
IAM ... 464
IAM Zugangsschlüssel verwalten ... 464
IAM Nutzer verwalten ... 470
IAM-Richtlinien erstellen ... 475
Mit IAM Richtlinien arbeiten ... 483
Arbeiten Sie mit IAM Serverzertifikaten ... 490
Kinesis ... 494
Abonnieren Amazon Kinesis Data Streams ... 495
Lambda ... 506
Aufrufen von einer Lambda-Funktion ... 506

Auflisten von Lambda-Funktionen ... 507
Löschen einer Lambda-Funktion ... 508
Amazon S3 ... 509
S3-Clients im SDK ... 509
Hochladen von Streams auf S3 ... 513
Vorsigniert URLs ... 520
Regionsübergreifender Zugriff ... 528
Schutz der Datenintegrität mit Prüfsummen ... 530
Verwenden Sie einen performanten S3-Client ... 538
Unterstützung für parallel Übertragung konfigurieren ... 543
Dateien und Verzeichnisse übertragen ... 545
S3-Ereignisbenachrichtigungen ... 555
Amazon SNS ... 566
Erstellen eines Themas ... 566
Listen Sie Ihre Amazon SNS Themen auf ... 567
Abonnieren eines Endpunkts für ein Thema ... 568
Veröffentlichen einer Nachricht für ein Thema ... 569
Abmelden eines Endpunkts von einem Thema ... 570
Löschen eines Themas ... 571
Amazon SQS ... 572
Verwenden Sie die automatische Batchverarbeitung von Anfragen ... 573
Vorgänge in der Warteschlange ... 578
Nachrichtenoperationen ... 582
Amazon Transcribe ... 585
Richten Sie das Mikrofon ein ... 586
Erstellen Sie einen Herausgeber ... 586
Erstellen Sie den Client und starten Sie den Stream ... 589
Weitere Informationen ... 585
Codebeispiele ... 591
ACM ... 594
Aktionen ... 594
API Gateway ... 612
Aktionen ... 594
Szenarien ... 616
AWS Beiträge der Gemeinschaft ... 617
Application Auto Scaling ... 618

Aktionen ... 594
Application Recovery Controller ... 627
Aktionen ... 594
Aurora ... 629
Erste Schritte ... 630
Grundlagen ... 631
Aktionen ... 594
Szenarien ... 616
Auto Scaling ... 665
Erste Schritte ... 630
Grundlagen ... 631
Aktionen ... 594
Szenarien ... 616
AWS Batch ... 729
Erste Schritte ... 630
Grundlagen ... 631
Aktionen ... 594
Amazon Bedrock ... 779
Aktionen ... 594
Amazon Bedrock Runtime ... 784
Szenarien ... 616
Amazon Nova ... 802
Amazon Nova Canvas ... 823
Amazon Titan Image Generator ... 825
Amazon Titan Text Embeddings ... 828
Anthropic Claude ... 831
Cohere Command ... 851
Meta Llama ... 862
Mistral AI ... 873
Stabile Diffusion ... 883
CloudFront ... 886
Aktionen ... 594
Szenarien ... 616
CloudWatch ... 917
Erste Schritte ... 630
Grundlagen ... 631

Aktionen 594
Szenarien 616
CloudWatch Events 992
Aktionen 594
CloudWatch Logs 998
Aktionen 594
Szenarien 616
Amazon Cognito Identity 1017
Aktionen 594
Amazon Cognito Identity Provider 1024
Erste Schritte 630
Aktionen 594
Szenarien 616
Amazon Comprehend 1051
Aktionen 594
Szenarien 616
AWS Control Tower 1064
Erste Schritte 630
Grundlagen 631
Aktionen 594
Firehose 1125
Aktionen 594
Szenarien 616
Amazon DocumentDB 1135
Serverless-Beispiele 1135
DynamoDB 1137
Erste Schritte 630
Grundlagen 631
Aktionen 594
Szenarien 616
Serverless-Beispiele 1135
AWS Beiträge der Gemeinschaft 617
Amazon EC2 1399
Erste Schritte 630
Grundlagen 631
Aktionen 594

Szenarien ... 616
Amazon ECR ... 1497
Erste Schritte ... 630
Grundlagen ... 631
Aktionen ... 594
Amazon ECS ... 1536
Aktionen ... 594
Elastic Load Balancing – Version 2 ... 1550
Erste Schritte ... 630
Aktionen ... 594
Szenarien ... 616
MediaStore ... 1595
Aktionen ... 594
AWS Entity Resolution ... 1610
Erste Schritte ... 630
Grundlagen ... 631
Aktionen ... 594
OpenSearch Dienst ... 1657
Erste Schritte ... 630
Grundlagen ... 631
Aktionen ... 594
EventBridge ... 1687
Erste Schritte ... 630
Grundlagen ... 631
Aktionen ... 594
Szenarien ... 616
EventBridge Scheduler ... 1723
Erste Schritte ... 630
Aktionen ... 594
Szenarien ... 616
Forecast ... 1747
Aktionen ... 594
Amazon Glacier ... 1761
Aktionen ... 594
AWS Glue ... 1777
Erste Schritte ... 630

Grundlagen ... 631
Aktionen ... 594
HealthImaging ... 1809
Aktionen ... 594
Szenarien ... 616
IAM ... 1840
Erste Schritte ... 630
Grundlagen ... 631
Aktionen ... 594
Szenarien ... 616
Amazon Inspector ... 1924
Erste Schritte ... 630
Grundlagen ... 631
Aktionen ... 594
AWS IoT ... 1972
Erste Schritte ... 630
Grundlagen ... 631
Aktionen ... 594
AWS IoT data ... 2011
Aktionen ... 594
AWS IoT FleetWise ... 2014
Erste Schritte ... 630
Grundlagen ... 631
Aktionen ... 594
AWS IoT SiteWise ... 2068
Erste Schritte ... 630
Grundlagen ... 631
Aktionen ... 594
Amazon Keyspaces ... 2106
Erste Schritte ... 630
Grundlagen ... 631
Aktionen ... 594
Kinesis ... 2133
Aktionen ... 594
Serverless-Beispiele ... 1135
AWS KMS ... 2146

Erste Schritte 630
Grundlagen 631
Aktionen 594
Lambda 2202
Erste Schritte 630
Grundlagen 631
Aktionen 594
Szenarien 616
Serverless-Beispiele 1135
AWS Beiträge der Gemeinschaft 617
Amazon Lex 2239
Szenarien 616
Amazon Location 2240
Erste Schritte 630
Grundlagen 631
Aktionen 594
Location Service Places 2287
Aktionen 594
AWS Marketplace Katalog-API 2293
AMI-Produkte 2293
Angebote von Channel-Partnern 2319
Container-Produkte 2336
Entitäten 2342
Angebote 2348
Produkte 2409
Wiederverkaufsgenehmigung 2414
SaaS--Produkte 2457
Dienstprogramme 2484
AWS Marketplace Vereinbarungs-API 2488
Vereinbarungen 2488
MediaConvert 2542
Aktionen 594
Migration Hub 2563
Aktionen 594
Amazon MSK 2576
Serverless-Beispiele 1135

Neptune 2578
Erste Schritte 630
Grundlagen 631
Aktionen 594
Szenarien 616
Partner Central 2620
Aktionen 594
Szenarien 616
Amazon Personalize 2656
Aktionen 594
Amazon Personalize Events 2685
Aktionen 594
Amazon Personalize Runtime 2689
Aktionen 594
Amazon Pinpoint 2693
Aktionen 594
Amazon-Pinpoint-SMS- und -Sprachnachrichten-API 2737
Aktionen 594
Amazon Polly 2741
Aktionen 594
Szenarien 616
Amazon RDS 2748
Erste Schritte 630
Grundlagen 631
Aktionen 594
Szenarien 616
Serverless-Beispiele 1135
Amazon RDS Data Service 2791
Szenarien 616
Amazon Redshift 2792
Erste Schritte 630
Grundlagen 631
Aktionen 594
Szenarien 616
Amazon Rekognition 2831
Aktionen 594

Szenarien 616
Route-53-Domainregistrierung 2903
Erste Schritte 630
Grundlagen 631
Aktionen 594
Amazon S3 2926
Erste Schritte 630
Grundlagen 631
Aktionen 594
Szenarien 616
Serverless-Beispiele 1135
Amazon S3 Control 3113
Erste Schritte 630
Grundlagen 631
Aktionen 594
S3-Verzeichnis-Buckets 3157
Erste Schritte 630
Grundlagen 631
Aktionen 594
Szenarien 616
SageMaker KI 3239
Erste Schritte 630
Aktionen 594
Szenarien 616
Secrets Manager 3268
Aktionen 594
Amazon SES 3270
Aktionen 594
Szenarien 616
Amazon SES API v2 3287
Aktionen 594
Szenarien 616
Amazon SNS 3307
Erste Schritte 630
Aktionen 594
Szenarien 616

Serverless-Beispiele ... 1135
Amazon SQS ... 3377
Erste Schritte ... 630
Aktionen ... 594
Szenarien ... 616
Serverless-Beispiele ... 1135
Step Functions ... 3476
Erste Schritte ... 630
Grundlagen ... 631
Aktionen ... 594
Szenarien ... 616
AWS STS ... 3500
Aktionen ... 594
Support ... 3503
Erste Schritte ... 630
Grundlagen ... 631
Aktionen ... 594
Systems Manager ... 3527
Erste Schritte ... 630
Grundlagen ... 631
Aktionen ... 594
Amazon Textract ... 3570
Aktionen ... 594
Szenarien ... 616
Amazon Transcribe ... 3582
Aktionen ... 594
Szenarien ... 616
Amazon Transcribe Streaming ... 3593
Aktionen ... 594
Szenarien ... 616
Amazon Translate ... 3612
Szenarien ... 616
Migrieren Sie zu Version 2 ... 3615
Was ist neu in Version 2? ... 3615
Wie migriert man ... 3616
Migrationstool ... 3616

Step-by-step Anweisungen ... 3627
Was ist der Unterschied zwischen 1.x und 2.x ... 3645
Änderung des Paketnamens ... 3645
Version 2.x zu Ihrem Projekt hinzufügen ... 3646
Unveränderlich POJOs ... 3647
Bessere und bessere Methoden ... 3647
Klassennamen modellieren ... 3648
Bibliotheken und Versorgungsunternehmen ... 3648
Client-Änderungen ... 3651
Änderungen des Anbieters für Anmeldeinformationen ... 3696
Änderungen in der Region ... 3705
Änderungen von Vorgängen, Anfragen und Antworten ... 3707
Ausnahmeänderungen ... 3716
Servicespezifische Änderungen ... 3718
Arbeiten mit Amazon S3 ... 3724
Änderungen an der Profildatei ... 3773
Externe Konfiguration ... 3774
Waiter ... 3777
EC2-Metadaten-Hilfsprogramm ... 3781
CloudFront Vorsignierung ... 3789
IAM Policy Builder-API ... 3793
Arbeiten mit DynamoDB ... 3800
Automatisches Batching von SQS-Anfragen ... 3843
Verwenden Sie das SDK for Java 1.x und 2.x side-by-side ... 3852
Finden Sie Anwendungen, die 1.x-Clients verwenden ... 3853
Verwenden Sie CloudTrail Lake, um Anwendungen mit 1.x-Clients zu finden ... 3853
Sicherheit ... 3856
Datenschutz ... 3857
Transport Layer Security (TLS) ... 3858
Überprüfen Sie die TLS-Versionen ... 3858
Erzwingen Sie TLS-Versionen ... 3859
Migrieren Sie zu TLS 1.2 ... 3859
Identitäts- und Zugriffsverwaltung ... 3859
Zielgruppe ... 3860
Authentifizierung mit Identitäten ... 3860
Verwalten des Zugriffs mit Richtlinien ... 3862

Wie AWS-Services arbeiten Sie mit IAM 3864
Fehlerbehebung bei AWS Identität und Zugriff 3864
Compliance-Validierung 3866
Ausfallsicherheit 3867
Infrastruktursicherheit 3867
OpenPGP-Schlüssel 3869
Aktueller Schlüssel 3869
Frühere Schlüssel 3875
Dokumentverlauf 3882
..... mmmdcccxcvi

Was ist der AWS SDK for Java 2.x

Das AWS SDK für Java bietet eine Java-API für AWS-Services. Mit dem SDK können Sie Java-Anwendungen erstellen, die mit Amazon S3, Amazon EC2 DynamoDB, und mehr funktionieren.

Das AWS SDK for Java 2.x ist eine grundlegende Neufassung der Codebasis von Version 1.x. Sie basiert auf Java 8+ und fügt mehrere häufig angeforderte Funktionen hinzu. Dazu gehören die Unterstützung für blockierungsfreie I/O und die Möglichkeit, zur Laufzeit eine andere HTTP-Implementierung einzubinden.

Unterstützung für neue Services ergänzen wir regelmäßig im AWS SDK für Java. Eine Liste der Änderungen und Funktionen in einer bestimmten Version finden Sie im Änderungsprotokoll.

Fangen Sie mit dem SDK an

Wenn Sie bereit sind, das SDK in der Praxis auszuprobieren, folgen Sie dem Erste Schritte Tutorial.

Informationen zum Einrichten Ihrer Entwicklungsumgebung finden Sie unterthe section called “Einrichtung”.

Wenn Sie derzeit Version 1.x von verwenden SDK für Java, finden Sie spezifische Anleitungen unter Migration zu Version 2.

Informationen zum Stellen von Anfragen an Amazon EC2 und zu Amazon S3 anderen AWS-Services finden Sie unter Verwenden von SDK für Java und Arbeiten mit AWS-Services. DynamoDB

Entwickeln Sie mobile Anwendungen

Wenn Sie ein Entwickler mobiler Apps sind, Amazon Web Services stellt das AWS AmplifyFramework bereit.

Wartung und Support für SDK-Hauptversionen

Informationen zur Wartung und zum Support für SDK-Hauptversionen und die ihnen zugrunde liegenden Abhängigkeiten finden Sie in den folgenden Themen im Referenzhandbuch AWS SDKs und im Tools-Referenzhandbuch:

- AWS SDKs und Richtlinien zur Wartung von Tools

- AWS SDKs Matrix zur Support von Versionen und Tools

Weitere Ressourcen

Zusätzlich zu diesem Handbuch finden Sie im Folgenden wertvolle Online-Ressourcen für AWS SDK für Java Entwickler:

- AWS SDK für Java 2.x API-Referenz
- Java-Entwicklerblog
- Thema zur Java-Entwicklung in AWS re:Post
- SDK-Quelle aktiviert GitHub
- AWS Bibliothek mit SDK-Codebeispielen
- @awsforjava (Twitter)

Tragen Sie zum SDK bei

Entwickler können ihr Feedback auch über die folgenden Kanäle senden:

- Reichen Sie SDK-Probleme ein auf GitHub
- Nehmen Sie auf dem AWS SDK für Java 2.x-Gitter-Channel an einem informellen Chat über das SDK teil

Erste Schritte mit der AWS SDK für Java 2.x

In den Abschnitten dieses Themas werden Sie durch die wichtigsten Schritte geführt, um mit der Erstellung von Java-Anwendungen zu beginnen, mit denen eine Verbindung hergestellt werden kann AWS-Service. In den Abschnitten werden die Einrichtung Ihrer Entwicklungsumgebung mit Java und die Erstellung von Tools wie Maven oder Gradle, die Konfiguration der sicheren Authentifizierung und die AWS Erstellung Ihrer ersten funktionierenden Anwendung anhand eines praktischen Tutorials behandelt. Dieses anfängerfreundliche Thema dient als Einstieg in die AWS Entwicklung mit Java und bietet die Grundlage, die Sie benötigen, um sich mit fortgeschritteneren Funktionen vertraut zu machen.

Inhalt

- AWS SDK für Java 2.x einrichten
  - Übersicht über die Einrichtung
  - Installieren Sie Java und ein Build-Tool, um mit dem zu arbeiten AWS SDK for Java 2.x
  - Richten Sie ein Apache Maven-Projekt ein, das AWS SDK for Java 2.x
    - Voraussetzungen
    - Erstellen eines Maven-Projekts
    - Konfigurieren des Java-Compilers für Maven
    - Deklarieren des SDK als Abhängigkeit
    - Festlegen von Abhängigkeiten für SDK-Module
      - Aufnehmen des gesamten SDK in Ihr Projekt
    - Erstellen Ihres Projekts
  - Richten Sie ein Gradle-Projekt ein, das AWS SDK for Java 2.x
  - Richten Sie ein GraalVM Native Image-Projekt ein, das den AWS SDK for Java 2.x
    - Voraussetzungen
    - Erstellen Sie ein Projekt mit dem Archetyp
    - Erstellen Sie ein systemeigenes Image
- Authentifizierung AWS mit dem AWS SDK for Java 2.x
  - Für die Authentifizierung einrichten
    - 1. Lokale Entwicklung mit kurzfristigen Referenzen
    - 2. Einrichtung für den Single Sign-On-Zugriff für das SDK

    - 3. Melden Sie sich mit dem AWS CLI
  - Zusätzliche Authentifizierungsoptionen
- Erstellen einer einfachen Anwendung mit dem AWS SDK for Java 2.x
  - Schritt 1: Einrichtung für dieses Tutorial
  - Schritt 2: Erstellen des Projekts
  - Schritt 3: Schreiben des Codes
  - Schritt 4: Anwendung erstellen und ausführen
    - Herzlichen Glückwunsch
    - Bereinigen
  - Nächste Schritte

AWS SDK für Java 2.x einrichten

Dieser Abschnitt enthält Informationen darüber, wie Sie Ihre Entwicklungsumgebung und Projekte für die Verwendung von einrichten AWS SDK for Java 2.x.

Übersicht über die Einrichtung

Für die erfolgreiche Entwicklung von Anwendungen, die AWS-Services über das zugreifen AWS SDK für Java, sind die folgenden Bedingungen erforderlich:

- Das Java SDK muss Zugriff auf Anmeldeinformationen haben, um Anfragen in Ihrem Namen zu authentifizieren.
- Die für das SDK konfigurierten Berechtigungen der IAM-Rolle müssen den Zugriff auf die Berechtigungen ermöglichen AWS-Services , die Ihre Anwendung benötigt. Die mit der PowerUserAccess AWS verwalteten Richtlinie verbundenen Berechtigungen reichen für die meisten Entwicklungsanforderungen aus.
- Eine Entwicklungsumgebung mit den folgenden Elementen:
  - Gemeinsam genutzte Konfigurationsdateien, die auf mindestens eine der folgenden Arten eingerichtet wurden:
    - Die `config` Datei enthält Single-Sign-On-Einstellungen für IAM Identity Center, sodass das SDK Anmeldeinformationen abrufen AWS kann.
    - Die `credentials` Datei enthält temporäre Anmeldeinformationen.
  - Eine Installation von Java 8 oder höher.

- Ein Tool zur Build-Automatisierung wie Maven oder Gradle.
- Ein Texteditor für die Arbeit mit Code.
- (Optional, aber empfohlen) Eine IDE (integrierte Entwicklungsumgebung) wie IntelliJ IDEA, Eclipse oder. NetBeans

  Wenn Sie IntelliJ IDEA verwenden, können Sie die AWS Toolkit for IntelliJ IDEA auch hinzufügen, um sie AWS-Services direkt in die IDE zu integrieren, um die Entwicklung zu optimieren.

- Eine aktive AWS Access-Portalsitzung, wenn Sie bereit sind, Ihre Anwendung auszuführen. Sie verwenden den AWS Command Line Interface , um den Anmeldevorgang für das AWS Zugangsportal von IAM Identity Center zu initiieren.

> **Important**
>
> Bei den Anweisungen in diesem Abschnitt zur Einrichtung wird davon ausgegangen, dass Sie oder Ihre Organisation IAM Identity Center verwenden. Wenn Ihre Organisation einen externen Identitätsanbieter verwendet, der unabhängig von IAM Identity Center arbeitet, finden Sie heraus, wie Sie temporäre Anmeldeinformationen für das SDK for Java erhalten können. Folgen Sie diesen Anweisungen, um der `~/.aws/credentials` Datei temporäre Anmeldeinformationen hinzuzufügen.
> Wenn Ihr Identitätsanbieter der `~/.aws/credentials` Datei automatisch temporäre Anmeldeinformationen hinzufügt, stellen Sie sicher, dass der Profilname `[default]` so lautet, dass Sie dem SDK keinen Profilnamen angeben müssen oder AWS CLI.

Installieren Sie Java und ein Build-Tool, um mit dem zu arbeiten AWS SDK for Java 2.x

Sie benötigen die folgenden Anforderungen an die Java-Entwicklungsumgebung, um mit SDK for Java 2.x zu arbeiten:

- Java 8 oder höher. Das AWS SDK für Java funktioniert mit dem Oracle Java SE Development Kit und mit Distributionen von Open Java Development Kit (OpenJDK) wie Amazon CorrettoRed Hat OpenJDK und Adoptium.
- Ein Maven-kompatibles Build-Tool wie Apache Maven, Apache Ant mit Ivy, Gradle oder IntelliJ.

- Informationen zur Installation und Verwendung von Maven finden Sie unter https://maven.apache.org/.
- Informationen zur Installation und Verwendung von Apache Ivy finden Sie unter https://ant.apache.org/ivy/.
- Informationen zur Installation und Verwendung von Gradle finden Sie unter https://gradle.org/.
- Informationen zur Installation und Verwendung von IntelliJ IDEA finden Sie unter. https://www.jetbrains.com/idea/

Richten Sie ein Apache Maven-Projekt ein, das AWS SDK for Java 2.x

Sie können Apache Maven verwenden, um AWS SDK for Java 2.x Projekte einzurichten und zu erstellen oder um das SDK selbst zu erstellen.

Voraussetzungen

Um das SDK for Java 2.x mit Maven zu verwenden, benötigen Sie Folgendes:

- Java 8.0 oder höher Sie können die neueste Java SE Development Kit-Software von http://www.oracle herunterladen. com/technetwork/java/javase/downloads/. Das SDK for Java 2.x funktioniert auch mit OpenJDK und Amazon Corretto, einer Distribution des Open Java Development Kit (OpenJDK). Laden Sie die neueste OpenJDK-Version von herunter. https://openjdk.java.net/install/index.html Laden Sie die neueste Version Amazon Corretto 8 oder Amazon Corretto 11 von der Corretto Seite herunter.
- Apache Maven. Wenn Sie Maven installieren müssen, navigieren Sie zu http://maven.apache.org/, um das Tool herunterzuladen und zu installieren.

Erstellen eines Maven-Projekts

Um ein Maven-Projekt von der Befehlszeile aus zu erstellen, führen Sie den folgenden Befehl in einem Terminal- oder Befehlszeilenfenster aus.

```
mvn -B archetype:generate \
 -DarchetypeGroupId=software.amazon.awssdk \
 -DarchetypeArtifactId=archetype-lambda -Dservice=s3 -Dregion=US_WEST_2 \
 -DarchetypeVersion=2.X.X \
 -DgroupId=com.example.myapp \
 -DartifactId=myapp
```

> **Note**
>
> Ersetzen Sie com.example.myapp durch den vollständigen Paket-Namespace Ihrer Anwendung. Ersetzen Sie auch myapp durch Ihren Projektnamen. Dies wird der Name des Verzeichnisses für Ihr Projekt.
> Um die neueste Version des Archetyps zu verwenden, `2.X.X` ersetzen Sie ihn durch die neueste Version von Maven Central.

Dieser Befehl erstellt ein Maven-Projekt mit dem Archetype Templating Toolkit. Der Archetyp generiert das Gerüst für ein Function-Handler-Projekt. AWS Lambda Dieser Projekt-Archetyp ist für die Kompilierung mit Java SE 8 vorkonfiguriert und beinhaltet eine Abhängigkeit von der Version des SDK for Java 2.x, die mit spezifiziert ist. `-DarchetypeVersion`

Weitere Informationen zum Erstellen und Konfigurieren von Maven-Projekten finden Sie im Maven-Handbuch „Erste Schritte“.

Konfigurieren des Java-Compilers für Maven

Wenn Sie Ihr Projekt mit dem AWS Lambda Projekt-Archetyp wie zuvor beschrieben erstellt haben, ist die Konfiguration des Java-Compilers bereits für Sie erledigt.

Um zu überprüfen, ob diese Konfiguration vorhanden ist, öffnen Sie zunächst die Datei `pom.xml` aus dem Projektordner, den Sie erstellt haben (z. B. `myapp`), als Sie den vorherigen Befehl ausgeführt haben. In den Zeilen 11 und 12 sehen Sie die Einstellung der Java-Compiler-Version für dieses Maven-Projekt und in den Zeilen 71 bis 75 die erforderliche Einbindung des Maven-Compiler-Plug-ins.

```
<project>
  <properties>
    <maven.compiler.source>1.8</maven.compiler.source>
    <maven.compiler.target>1.8</maven.compiler.target>
  </properties>
  <build>
    <plugins>
      <plugin>
        <groupId>org.apache.maven.plugins</groupId>
        <artifactId>maven-compiler-plugin</artifactId>
        <version>${maven.compiler.plugin.version}</version>
      </plugin>
    </plugins>
```

```
  </build>
</project>
```

Wenn Sie Ihr Projekt mit einem anderen Archetyp oder mit einer anderen Methode erstellen, müssen Sie sicherstellen, dass das Maven-Compiler-Plugin Teil des Builds ist und dass seine Quell- und Zieleigenschaften in der Datei beide auf 1.8 gesetzt sind. `pom.xml`

Eine Möglichkeit, diese erforderlichen Einstellungen zu konfigurieren, finden Sie im vorherigen Snippet.

Alternativ können Sie die Compiler-Konfiguration inline wie folgt mit der Plug-in-Deklaration konfigurieren.

```
<project>
  <build>
    <plugins>
      <plugin>
        <groupId>org.apache.maven.plugins</groupId>
        <artifactId>maven-compiler-plugin</artifactId>
        <configuration>
          <source>1.8</source>
          <target>1.8</target>
        </configuration>
      </plugin>
    </plugins>
  </build>
</project>
```

Deklarieren des SDK als Abhängigkeit

Um das AWS SDK für Java in Ihrem Projekt zu verwenden, müssen Sie es als Abhängigkeit in der Datei Ihres Projekts deklarieren. `pom.xml`

Wenn Sie Ihr Projekt mit dem Projekt-Archetyp wie zuvor beschrieben erstellt haben, ist die neueste Version des SDK bereits als Abhängigkeit in Ihrem Projekt konfiguriert.

Der Archetyp generiert eine Stücklisten-Artefaktabhängigkeit (Stückliste) für die Gruppen-ID. `software.amazon.awssdk` Bei einer Stückliste müssen Sie die Maven-Version nicht für einzelne Artefaktabhängigkeiten angeben, die dieselbe Gruppen-ID haben.

Wenn Sie Ihr Maven-Projekt auf andere Weise erstellt haben, konfigurieren Sie die neueste Version des SDK für Ihr Projekt, indem Sie sicherstellen, dass die Datei `pom.xml` Folgendes enthält.

```
<project>
  <properties>
    <aws.java.sdk.version>2.X.X</aws.java.sdk.version>
  </properties>
  <dependencyManagement>
    <dependencies>
      <dependency>
        <groupId>software.amazon.awssdk</groupId>
        <artifactId>bom</artifactId>
        <version>${aws.java.sdk.version}</version>
        <type>pom</type>
        <scope>import</scope>
      </dependency>
    </dependencies>
  </dependencyManagement>
</project>
```

> **Note**
>
> Ersetzen Sie *2.X.X* die `pom.xml` Datei durch die neueste Version von. AWS SDK for Java 2.x

Festlegen von Abhängigkeiten für SDK-Module

Nachdem Sie das SDK konfiguriert haben, können Sie Abhängigkeiten für eines oder mehrere der AWS SDK für Java Module hinzufügen, die Sie in Ihrem Projekt verwenden möchten.

Sie können zwar die Versionsnummer für jede Komponente angeben, müssen dies jedoch nicht, da Sie die SDK-Version bereits in dem `dependencyManagement` Abschnitt mit dem Stücklisten-Artefakt deklariert haben. Um eine andere Version eines bestimmten Moduls zu laden, geben Sie eine Versionsnummer für dessen Abhängigkeit an.

Wenn Sie Ihr Projekt mit dem Projekt-Archetyp wie zuvor beschrieben erstellt haben, ist Ihr Projekt bereits mit mehreren Abhängigkeiten konfiguriert. Dazu gehören Abhängigkeiten für AWS Lambda Funktionshandler und Amazon S3, wie folgt.

```
<project>
    <dependencies>
        <dependency>
```

```
            <groupId>software.amazon.awssdk</groupId>
            <artifactId>s3</artifactId>
            <exclusions>
                <exclusion>
                    <groupId>software.amazon.awssdk</groupId>
                    <artifactId>netty-nio-client</artifactId>
                </exclusion>
                <exclusion>
                    <groupId>software.amazon.awssdk</groupId>
                    <artifactId>apache-client</artifactId>
                </exclusion>
            </exclusions>
        </dependency>

        <dependency>
            <groupId>software.amazon.awssdk</groupId>
            <artifactId>url-connection-client</artifactId>
        </dependency>

        <dependency>
            <groupId>com.amazonaws</groupId>
            <artifactId>aws-lambda-java-core</artifactId>
            <version>${aws.lambda.java.version}</version>
        </dependency>
    </dependencies>
</project>
```

> **Note**
>
> Im obigen `pom.xml` Beispiel stammen die Abhängigkeiten von verschiedenen s. `groupId` Die `s3` Abhängigkeit ist von`software.amazon.awssdk`, wohingegen die `aws-lambda-java-core` Abhängigkeit von ist`com.amazonaws`. Die Konfiguration der STL-Abhängigkeitsverwaltung wirkt sich auf Artefakte für aus`software.amazon.awssdk`, sodass für das `aws-lambda-java-core` Artefakt eine Version erforderlich ist.
> Für die Entwicklung von Lambda-Funktionshandlern, die das SDK for Java 2.x verwenden, `aws-lambda-java-core` ist dies die richtige Abhängigkeit. Wenn Ihre Anwendung jedoch Lambda-Ressourcen mithilfe von Operationen wie,`listFunctions`, und `createFunction` verwalten muss `deleteFunctioninvokeFunction`, erfordert Ihre Anwendung die folgende Abhängigkeit.
>
> ```
> <groupId>software.amazon.awssdk</groupId>
> ```

```
    <artifactId>lambda</artifactId>
```

> **Note**
>
> Die `s3` Abhängigkeit schließt die `netty-nio-client` und die `apache-client` transitiven Abhängigkeiten aus. Anstelle eines dieser HTTP-Clients beinhaltet der Archetyp die `url-connection-client` Abhängigkeit, wodurch die Startlatenz für Funktionen reduziert wird. AWS Lambda

Fügen Sie Ihrem Projekt die Module für die Funktionen hinzu, die AWS-Service Sie für Ihr Projekt benötigen. Die Module (Abhängigkeiten), die von der AWS SDK für Java BOM verwaltet werden, sind im zentralen Maven-Repository aufgeführt.

> **Note**
>
> Sie können die Datei `pom.xml` anhand eines Codebeispiels betrachten, um zu ermitteln, welche Abhängigkeiten Sie für Ihr Projekt benötigen. Wenn Sie beispielsweise an den Abhängigkeiten für den DynamoDB-Dienst interessiert sind, sehen Sie sich dieses Beispiel aus dem AWS Code Examples Repository unter an. GitHub (Suchen Sie unter /javav2/example_code/dynamodb nach der `pom.xml` Datei.)

Aufnehmen des gesamten SDK in Ihr Projekt

Zur Optimierung Ihrer Anwendung empfehlen wir dringend, nur die benötigten Komponenten abzurufen, und nicht das gesamte SDK. Um jedoch die gesamte Datei AWS SDK für Java in Ihr Projekt einzubauen, deklarieren Sie sie wie folgt in Ihrer Datei. `pom.xml`

```
<project>
  <dependencies>
    <dependency>
      <groupId>software.amazon.awssdk</groupId>
      <artifactId>aws-sdk-java</artifactId>
      <version>2.X.X</version>
    </dependency>
  </dependencies>
</project>
```

Erstellen Ihres Projekts

Nachdem Sie die Datei `pom.xml` konfiguriert haben, können Sie Ihr Projekt mithilfe von Maven erstellen.

Um ein Maven-Projekt über die Befehlszeile zu erstellen, öffnen Sie ein Terminal- oder Eingabeaufforderungsfenster, navigieren Sie zu Ihrem Projektverzeichnis (z. B. `myapp`), geben oder fügen Sie den folgenden Befehl ein und drücken Sie dann die Eingabe.

```
mvn package
```

Dadurch wird eine einzelne `.jar`-Datei (JAR) im Verzeichnis `target` erstellt (z. B. `myapp/target`). Diese JAR enthält alle SDK-Module, die Sie als Abhängigkeiten in Ihrer Datei `pom.xml` angegeben haben.

Richten Sie ein Gradle-Projekt ein, das AWS SDK for Java 2.x

Sie können Gradle verwenden, um Projekte einzurichten und zu erstellen AWS SDK for Java 2.x .

Die ersten Schritte im folgenden Beispiel stammen aus dem Handbuch Erste Schritte von Gradle für Version 8.4. Wenn Sie eine andere Version verwenden, können Ihre Ergebnisse geringfügig abweichen.

Um eine Java-Anwendung mit Gradle (Befehlszeile) zu erstellen

1. Erstellen Sie ein Verzeichnis für Ihr Projekt. In diesem Beispiel `demo` ist das der Verzeichnisname.
2. Führen Sie innerhalb des `demo` Verzeichnisses den `gradle init` Befehl aus und geben Sie die rot markierten Werte ein, wie in der folgenden Befehlszeilenausgabe gezeigt. Für die Einführung wählen wir Kotlin als DSL-Sprache für das Build-Skript. Ein vollständiges Beispiel für Groovy finden Sie am Ende dieses Themas.

   ```
   > gradle init
   Starting a Gradle Daemon (subsequent builds will be faster)

   Select type of project to generate:
   1: basic
   2: application
   3: library
   4: Gradle plugin
   ```

```
Enter selection (default: basic) [1..4] 2

Select implementation language:
1: C++
2: Groovy
3: Java
4: Kotlin
5: Scala
6: Swift
Enter selection (default: Java) [1..6] 3

Generate multiple subprojects for application? (default: no) [yes, no] no
Select build script DSL:
1: Kotlin
2: Groovy
Enter selection (default: Kotlin) [1..2] <Enter>

Select test framework:
1: JUnit 4
2: TestNG
3: Spock
4: JUnit Jupiter
Enter selection (default: JUnit Jupiter) [1..4] 4

Project name (default: demo): <Enter>
Source package (default: demo): <Enter>
Enter target version of Java (min. 7) (default: 11): <Enter>
Generate build using new APIs and behavior (some features may change in the next
 minor release)? (default: no) [yes, no] <Enter>

> Task :init
To learn more about Gradle by exploring our Samples at https://docs.gradle.org/8.4/
samples/sample_building_java_applications.html

BUILD SUCCESSFUL in 3m 43s
2 actionable tasks: 2 executed
```

3. Nach Abschluss der `init` Aufgabe enthält das `demo` Verzeichnis die folgende Baumstruktur. Im nächsten Abschnitt werfen wir einen genaueren Blick auf die Haupt-Build-Datei `build.gradle.kts` (rot hervorgehoben).

```
### app
#   ### build.gradle.kts
```

```
#   ### src
#       ### main
#       #   ### java
#       #   #   ### demo
#       #   #       ### App.java
#       #   ### resources
#       ### test
#           ### java
#           #   ### demo
#           #       ### AppTest.java
#           ### resources
### gradle
#   ### wrapper
#       ### gradle-wrapper.jar
#       ### gradle-wrapper.properties
### gradlew
### gradlew.bat
### settings.gradle.kts
```

Die `build.gradle.kts` Datei enthält den folgenden gerüsteten Inhalt.

```
/*
 * This file was generated by the Gradle 'init' task.
 *
 * This generated file contains a sample Java application project to get you
 started.
 * For more details on building Java & JVM projects, please refer to https://
docs.gradle.org/8.4/userguide/building_java_projects.html in the Gradle
 documentation.
 */

plugins {
    // Apply the application plugin to add support for building a CLI application
 in Java.
    application
}

repositories {
    // Use Maven Central for resolving dependencies.
    mavenCentral()
}

dependencies {
```

```
    // Use JUnit Jupiter for testing.
    testImplementation("org.junit.jupiter:junit-jupiter:5.9.3")

    testRuntimeOnly("org.junit.platform:junit-platform-launcher")

    // This dependency is used by the application.
    implementation("com.google.guava:guava:33.3.0-jre")
}

// Apply a specific Java toolchain to ease working on different environments.
java {
    toolchain {
        languageVersion.set(JavaLanguageVersion.of(11))
    }
}

application {
    // Define the main class for the application.
    mainClass.set("demo.App")
}

tasks.named<Test>("test") {
    // Use JUnit Platform for unit tests.
    useJUnitPlatform()
}
```

4. Verwenden Sie die Gradle-Build-Datei mit Gerüsten als Grundlage für Ihr Projekt. AWS

   a. Um die SDK-Abhängigkeiten für Ihr Gradle-Projekt zu verwalten, fügen Sie dem Abschnitt der Datei die Maven-Stückliste (BOM) hinzu. AWS SDK for Java 2.x `dependencies` `build.gradle.kts`

```
...
dependencies {
    implementation(platform("software.amazon.awssdk:bom:2.27.21"))
    // With the bom declared, you specify individual SDK dependencies without a
 version.
 ...
}
...
```

> **Note**
>
> Ersetzen Sie in dieser Beispiel-Builddatei 2.27.21 durch die neueste Version des SDK for Java 2.x. Finden Sie die neueste Version, die im zentralen Maven-Repository verfügbar ist.

b. Geben Sie im `dependencies` Abschnitt die SDK-Module an, die Ihre Anwendung benötigt. Im Folgenden wird beispielsweise eine Abhängigkeit von Amazon Simple Storage Service hinzugefügt.

```
...
dependencies {
    implementation(platform("software.amazon.awssdk:bom:2.27.21"))
    implementation("software.amazon.awssdk:s3")
 ...
}
...
```

Gradle löst automatisch die richtige Version der deklarierten Abhängigkeiten auf, indem es die Informationen aus der Stückliste verwendet.

Die folgenden Beispiele zeigen komplette Gradle-Build-Dateien sowohl in Kotlin als auch in Groovy. DSLs Die Build-Datei enthält Abhängigkeiten für Amazon S3, Authentifizierung, Protokollierung und Tests. Die Quell- und Zielversion von Java ist Version 11.

Kotlin DSL (build.gradle.kts)

```
/*
 * This file was generated by the Gradle 'init' task.
 *
 * This generated file contains a sample Java application project to get you
 started.
 * For more details on building Java & JVM projects, please refer to https://
docs.gradle.org/8.4/userguide/building_java_projects.html in the Gradle
 documentation.
 */

plugins {
```

```
    // Apply the application plugin to add support for building a CLI application in
 Java.
    application
}

repositories {
    // Use Maven Central for resolving dependencies.
    mavenCentral()
}

dependencies {
    implementation(platform("software.amazon.awssdk:bom:2.20.56"))
    implementation("software.amazon.awssdk:s3")
    implementation("software.amazon.awssdk:sso")
    implementation("software.amazon.awssdk:ssooidc")
    implementation(platform("org.apache.logging.log4j:log4j-bom:2.20.0"))
    implementation("org.apache.logging.log4j:log4j-slf4j2-impl")
    implementation("org.apache.logging.log4j:log4j-1.2-api")
    testImplementation(platform("org.junit:junit-bom:5.10.0"))
    testImplementation("org.junit.jupiter:junit-jupiter")
}

// Apply a specific Java toolchain to ease working on different environments.
java {
    toolchain {
        languageVersion.set(JavaLanguageVersion.of(11))
    }
}

application {
    // Define the main class for the application.
    mainClass.set("demo.App")
}

tasks.named<Test>("test") {
    // Use JUnit Platform for unit tests.
    useJUnitPlatform()
}
```

Groovy DSL (build.gradle)

```
/*
 * This file was generated by the Gradle 'init' task.
```

```
 *
 * This generated file contains a sample Java application project to get you
 started.
 * For more details on building Java & JVM projects, please refer to https://
docs.gradle.org/8.4/userguide/building_java_projects.html in the Gradle
 documentation.
 */

plugins {
    // Apply the application plugin to add support for building a CLI application in
 Java.
    id 'application'
}

repositories {
    // Use Maven Central for resolving dependencies.
    mavenCentral()
}

dependencies {
    implementation platform('software.amazon.awssdk:bom:2.27.21')
    implementation 'software.amazon.awssdk:s3'
    implementation 'software.amazon.awssdk:sso'
    implementation 'software.amazon.awssdk:ssooidc'
    implementation platform('org.apache.logging.log4j:log4j-bom:2.20.0')
    implementation 'org.apache.logging.log4j:log4j-slf4j2-impl'
    implementation 'org.apache.logging.log4j:log4j-1.2-api'
    testImplementation platform('org.junit:junit-bom:5.10.0')
    testImplementation 'org.junit.jupiter:junit-jupiter'
}

// Apply a specific Java toolchain to ease working on different environments.
java {
    toolchain {
        languageVersion = JavaLanguageVersion.of(11)
    }
}

application {
    // Define the main class for the application.
    mainClass = 'demo_groovy.App'
}

tasks.named('test') {
```

```
    // Use JUnit Platform for unit tests.
    useJUnitPlatform()
}
```

Die nächsten Schritte finden Sie im Handbuch Erste Schritte auf der Gradle-Website mit Anweisungen zum Erstellen und Ausführen einer Gradle-Anwendung.

Richten Sie ein GraalVM Native Image-Projekt ein, das den AWS SDK for Java 2.x

Mit den Versionen 2.16.1 und höher AWS SDK for Java 2.x bietet das out-of-the-box Unterstützung für GraalVM Native Image-Anwendungen. Verwenden Sie den `archetype-app-quickstart` Maven-Archetyp, um ein Projekt mit integrierter Native-Image-Unterstützung einzurichten.

Voraussetzungen

- Führen Sie die Schritte unter 2.x einrichten aus. AWS SDK für Java
- Installieren Sie GraalVM Native Image.

Erstellen Sie ein Projekt mit dem Archetyp

Verwenden Sie den folgenden Befehl, um ein Maven-Projekt mit integrierter systemeigener Image-Unterstützung in einem Terminal- oder Befehlszeilenfenster zu erstellen.

> **Note**
>
> `com.example.mynativeimageapp`Ersetzen Sie es durch den vollständigen Paket-Namespace Ihrer Anwendung. Ersetzen Sie es auch `mynativeimageapp` durch Ihren Projektnamen. Dies wird der Name des Verzeichnisses für Ihr Projekt.

```
mvn archetype:generate \
    -DarchetypeGroupId=software.amazon.awssdk \
    -DarchetypeArtifactId=archetype-app-quickstart \
    -DarchetypeVersion=2.27.21\
    -DnativeImage=true \
    -DhttpClient=apache-client \
    -Dservice=s3 \
```

```
    -DgroupId=com.example.mynativeimageapp \
    -DartifactId=mynativeimageapp \
    -DinteractiveMode=false
```

Dieser Befehl erstellt ein Maven-Projekt, das mit Abhängigkeiten für den AWS SDK für Java Amazon S3, und den `ApacheHttpClient` HTTP-Client konfiguriert ist. Es enthält auch eine Abhängigkeit für das GraalVM Native Image Maven-Plugin, sodass Sie mit Maven native Images erstellen können.

Um Abhängigkeiten für einen anderen Dienst einzubeziehen Amazon Web Services, setzen Sie den Wert des `-Dservice` Parameters auf die Artefakt-ID dieses Dienstes. Beispiele hierfür sind `dynamodb`, `comprehend` und `pinpoint`. Eine vollständige Liste der IDs Artefakte finden Sie in der Liste der verwalteten Abhängigkeiten für software.amazon.awssdk auf Maven Central.

Um einen asynchronen HTTP-Client zu verwenden, setzen Sie den Parameter auf. `-DhttpClient netty-nio-client` Um ihn stattdessen `UrlConnectionHttpClient` als synchronen HTTP-Client zu verwendenapache-client, setzen Sie den `-DhttpClient` Parameter auf. `url-connection-client`

Erstellen Sie ein systemeigenes Image

Nachdem Sie das Projekt erstellt haben, führen Sie den folgenden Befehl in Ihrem Projektverzeichnis aus, z. B.`mynativeimageapp`:

```
mvn package -P native-image
```

Dadurch wird eine native Image-Anwendung in dem `target` Verzeichnis erstellt, `target/mynativeimageapp` z. B.

Authentifizierung AWS mit dem AWS SDK for Java 2.x

Sie müssen bei der Entwicklung mit AWS Diensten festlegen AWS , wie sich das AWS SDK for Java 2.x authentifiziert. Das SDK verwaltet die Erkennung von Anmeldeinformationen, die Erstellung von Signaturen und die Aktualisierung der Anmeldeinformationen vollständig hinter den Kulissen, sodass Sie sich auf Ihre Anwendungslogik konzentrieren können.

Für die Authentifizierung einrichten

Im Thema Authentifizierung und Zugriff im AWS SDKs Referenzhandbuch zu Tools werden die verschiedenen Authentifizierungsansätze beschrieben.

Für die lokale Entwicklung wird empfohlen, kurzfristige Anmeldeinformationen zu verwenden, indem Sie sich mit Ihren Konsolen-Anmeldeinformationen bei der AWS CLI anmelden. Wird empfohlen, wenn Sie Root, IAM-Benutzer oder einen Verbund mit IAM für den AWS Kontozugriff verwenden. Folgen Sie den Anweisungen unter Zugangsdaten für interaktive Entwicklungsarbeiten mit AWS SDK for Java 2.x.

Nachdem Sie die Anweisungen in AWS SDKs und im Referenzhandbuch zu Tools befolgt haben, sollte Ihr System so eingerichtet sein, dass das SDK Anfragen signieren kann:

1. Lokale Entwicklung mit kurzfristigen Referenzen

Für die lokale Entwicklung wird empfohlen, kurzfristige Anmeldeinformationen zu verwenden, indem Sie sich mit Ihren Konsolen-Anmeldeinformationen bei der AWS CLI anmelden. Wird empfohlen, wenn Sie Root, IAM-Benutzer oder einen Verbund mit IAM für den AWS Kontozugriff verwenden.

Anweisungen finden Sie unter Verwenden von Anmeldeinformationsanbietern in der. AWS SDK for Java 2.x

2. Einrichtung für den Single Sign-On-Zugriff für das SDK

Nachdem Sie Schritt 2 im Abschnitt „Programmatischer Zugriff“ abgeschlossen haben, damit das SDK die IAM Identity Center-Authentifizierung verwenden kann, sollte Ihr System die folgenden Elemente enthalten.

- Die AWS CLI, mit der Sie eine AWS Access-Portal-Sitzung starten, bevor Sie Ihre Anwendung ausführen.
- Eine `~/.aws/config` Datei, die ein Standardprofil enthält. Das SDK for Java verwendet die SSO-Token-Provider-Konfiguration des Profils, um Anmeldeinformationen abzurufen, bevor Anfragen an gesendet AWS werden. Der Wert `sso_role_name`, bei dem es sich um eine IAM-Rolle handelt, die mit einem Berechtigungssatz von IAM Identity Center verbunden ist, sollte den Zugriff auf die in Ihrer Anwendung verwendeten AWS-Services ermöglichen.

  Die folgende `config` Beispieldatei zeigt ein Standardprofil, das mit der Konfiguration des SSO-Token-Anbieters eingerichtet wurde. Die `sso_session`-Einstellung des Profils bezieht sich auf den benannten `sso-session`-Abschnitt. Der `sso-session`-Abschnitt enthält Einstellungen zum Initiieren einer AWS -Zugriffsportalsitzung.

```
[default]
sso_session = my-sso
```

```
sso_account_id = 111122223333
sso_role_name = SampleRole
region = us-east-1
output = json

[sso-session my-sso]
sso_region = us-east-1
sso_start_url = https://provided-domain.awsapps.com/start
sso_registration_scopes = sso:account:access
```

Weitere Informationen zu den in der Konfiguration des SSO-Token-Anbieters verwendeten Einstellungen finden Sie unter Konfiguration des SSO-Token-Anbieters im AWS SDKs Referenzhandbuch zu Tools.

Wenn Ihre Entwicklungsumgebung nicht wie zuvor gezeigt für den programmatischen Zugriff eingerichtet ist, folgen Sie Schritt 2 im SDKs Referenzhandbuch.

3. Melden Sie sich mit dem AWS CLI

Bevor Sie eine Zugriffsanwendung ausführen AWS-Services, benötigen Sie eine aktive AWS Access-Portal-Sitzung, damit das SDK die IAM Identity Center-Authentifizierung zur Auflösung von Anmeldeinformationen verwenden kann. Führen Sie den folgenden Befehl im aus AWS CLI , um sich beim AWS Zugriffsportal anzumelden.

```
aws sso login
```

Da Sie ein Standardprofil eingerichtet haben, müssen Sie den Befehl nicht mit einer `--profile`-Option aufrufen. Wenn die Konfiguration Ihres SSO-Token-Anbieters ein benanntes Profil verwendet, lautet der Befehl `aws sso login --profile` *`named-profile`*.

Führen Sie den folgenden AWS CLI -Befehl aus, um zu testen, ob Sie bereits eine aktive Sitzung haben.

```
aws sts get-caller-identity
```

In der Antwort auf diesen Befehl sollten das in der freigegebenen `config`-Datei konfigurierte IAM-Identity-Center-Konto und der Berechtigungssatz angegeben werden.

> **Note**
>
> Wenn Sie bereits über eine aktive AWS Access-Portal-Sitzung verfügen und diese ausführen`aws sso login`, müssen Sie keine Anmeldeinformationen angeben. Es wird jedoch ein Dialogfeld angezeigt, in dem Sie um die Erlaubnis `botocore` zum Zugriff auf Ihre Informationen gebeten werden. `botocore`ist die Grundlage für die AWS CLI . Wählen Sie Zulassen aus, um den Zugriff auf Ihre Informationen für das AWS CLI und SDK for Java zu autorisieren.

Zusätzliche Authentifizierungsoptionen

Weitere Optionen zur Authentifizierung für das SDK, wie z. B. die Verwendung von Profilen und Umgebungsvariablen, finden Sie im Kapitel Konfiguration im AWS SDKs Referenzhandbuch zu Tools.

Erstellen einer einfachen Anwendung mit dem AWS SDK for Java 2.x

Dieses Tutorial zeigt Ihnen, wie Sie Apache Maven verwenden, um Abhängigkeiten für das SDK for Java 2.x zu definieren und dann Code zu schreiben, der eine Verbindung herstellt, Amazon S3 um eine Datei hochzuladen.

Folgen Sie diesen Schritten, um dieses Tutorial abzuschließen:

- Schritt 1: Richten Sie sich für dieses Tutorial ein
- Schritt 2: Erstellen Sie das Projekt
- Schritt 3: Schreiben Sie den Code
- Schritt 4: Erstellen Sie die Anwendung und führen Sie sie aus

Schritt 1: Einrichtung für dieses Tutorial

Bevor Sie mit diesem Tutorial beginnen, brauchen Sie Folgendes:

- Erlaubnis zum Zugriff Amazon S3
- Eine Java-Entwicklungsumgebung, die für den Zugriff AWS-Services per Single Sign-On auf die konfiguriert ist AWS IAM Identity Center

Verwenden Sie die Anweisungen unter???, um sich auf dieses Tutorial vorzubereiten. Nachdem Sie Ihre Entwicklungsumgebung mit Single Sign-On-Zugriff für das Java SDK konfiguriert haben und eine aktive AWS Access-Portal-Sitzung eingerichtet haben, fahren Sie mit Schritt 2 dieses Tutorials fort.

Schritt 2: Erstellen des Projekts

Um das Projekt für dieses Tutorial zu erstellen, führen Sie einen Maven-Befehl aus, der Sie zur Eingabe der Konfiguration des Projekts auffordert. Nachdem alle Eingaben eingegeben und bestätigt wurden, schließt Maven den Aufbau des Projekts ab, indem es `pom.xml` Java-Stub-Dateien erstellt und erstellt.

1. Öffnen Sie ein Terminal oder ein Befehlszeilenfenster und navigieren Sie zu einem Verzeichnis Ihrer Wahl, z. B. zu Ihrem Ordner `Desktop` oder `Home`.
2. Geben Sie den folgenden Befehl am Terminal ein und drücken Sie. `Enter`

```
mvn archetype:generate \
  -DarchetypeGroupId=software.amazon.awssdk \
  -DarchetypeArtifactId=archetype-app-quickstart \
  -DarchetypeVersion=2.27.21
```

3. Geben Sie für jede Eingabeaufforderung den in der zweiten Spalte aufgeführten Wert ein.

Prompt	Einzugebender Wert
`Define value for property 'service':`	`s3`
`Define value for property 'httpClient' :`	`apache-client`
`Define value for property 'nativeImage' :`	`false`
`Define value for property 'credentialProvider'`	`identity-center`
`Define value for property 'groupId':`	`org.example`

Prompt	Einzugebender Wert
`Define value for property 'artifactId':`	`getstarted`
`Define value for property 'version' 1.0-SNAPSHOT:`	*<Enter>*
`Define value for property 'package' org.example:`	*<Enter>*

4. Nachdem der letzte Wert eingegeben wurde, listet Maven die von Ihnen getroffenen Entscheidungen auf. Bestätigen Sie, indem Sie Werte eingeben, *Y*oder geben Sie sie erneut ein, indem Sie sie eingeben. *N*

Maven erstellt den Projektordner mit dem `getstarted` Namen, den Sie `artifactId` eingegeben haben. Suchen Sie im `getstarted` Ordner nach einer `README.md` Datei, die Sie überprüfen können, nach einer `pom.xml` Datei und einem `src` Verzeichnis.

Maven erstellt den folgenden Verzeichnisbaum.

```
getstarted
### README.md
### pom.xml
### src
    ### main
    #   ### java
    #   #   ### org
    #   #       ### example
    #   #           ### App.java
    #   #           ### DependencyFactory.java
    #   #           ### Handler.java
    #   ### resources
    #       ### simplelogger.properties
    ### test
        ### java
            ### org
                ### example
                    ### HandlerTest.java

10 directories, 7 files
```

Unten sehen Sie die Inhalte der `pom.xml`-Projektdatei.

`pom.xml`

Der `dependencyManagement` Abschnitt enthält eine Abhängigkeit von AWS SDK for Java 2.x und der `dependencies` Abschnitt hat eine Abhängigkeit von Amazon S3. Das Projekt verwendet Java 1.8 aufgrund des `1.8`-Werts in den `maven.compiler.source`- und `maven.compiler.target`-Eigenschaften.

```
<?xml version="1.0" encoding="UTF-8"?>
<project xmlns="http://maven.apache.org/POM/4.0.0" xmlns:xsi="http://www.w3.org/2001/
XMLSchema-instance" xsi:schemaLocation="http://maven.apache.org/POM/4.0.0 http://
maven.apache.org/xsd/maven-4.0.0.xsd">
    <modelVersion>4.0.0</modelVersion>

    <groupId>org.example</groupId>
    <artifactId>getstarted</artifactId>
    <version>1.0-SNAPSHOT</version>
    <packaging>jar</packaging>
    <properties>
        <project.build.sourceEncoding>UTF-8</project.build.sourceEncoding>
        <maven.compiler.source>1.8</maven.compiler.source>
        <maven.compiler.target>1.8</maven.compiler.target>
        <maven.shade.plugin.version>3.2.1</maven.shade.plugin.version>
        <maven.compiler.plugin.version>3.6.1</maven.compiler.plugin.version>
        <exec-maven-plugin.version>1.6.0</exec-maven-plugin.version>
        <aws.java.sdk.version>2.27.21</aws.java.sdk.version> <-------- SDK version
 picked up from archetype version.
        <slf4j.version>1.7.28</slf4j.version>
        <junit5.version>5.8.1</junit5.version>
    </properties>

    <dependencyManagement>
        <dependencies>
            <dependency>
                <groupId>software.amazon.awssdk</groupId>
                <artifactId>bom</artifactId>
                <version>${aws.java.sdk.version}</version>
                <type>pom</type>
                <scope>import</scope>
            </dependency>
        </dependencies>
    </dependencyManagement>
```

```
    <dependencies>
        <dependency>
            <groupId>software.amazon.awssdk</groupId>
            <artifactId>s3</artifactId>  <-------- S3 dependency
            <exclusions>
                <exclusion>
                    <groupId>software.amazon.awssdk</groupId>
                    <artifactId>netty-nio-client</artifactId>
                </exclusion>
                <exclusion>
                    <groupId>software.amazon.awssdk</groupId>
                    <artifactId>apache-client</artifactId>
                </exclusion>
            </exclusions>
        </dependency>

        <dependency>
            <groupId>software.amazon.awssdk</groupId>
            <artifactId>sso</artifactId> <-------- Required for identity center
authentication.
        </dependency>

        <dependency>
            <groupId>software.amazon.awssdk</groupId>
            <artifactId>ssooidc</artifactId> <-------- Required for identity center
authentication.
        </dependency>

        <dependency>
            <groupId>software.amazon.awssdk</groupId>
            <artifactId>apache-client</artifactId> <-------- HTTP client specified.
            <exclusions>
                <exclusion>
                    <groupId>commons-logging</groupId>
                    <artifactId>commons-logging</artifactId>
                </exclusion>
            </exclusions>
        </dependency>

        <dependency>
            <groupId>org.slf4j</groupId>
            <artifactId>slf4j-api</artifactId>
            <version>${slf4j.version}</version>
```

```
        </dependency>

        <dependency>
            <groupId>org.slf4j</groupId>
            <artifactId>slf4j-simple</artifactId>
            <version>${slf4j.version}</version>
        </dependency>

        <!-- Needed to adapt Apache Commons Logging used by Apache HTTP Client to Slf4j
 to avoid
        ClassNotFoundException: org.apache.commons.logging.impl.LogFactoryImpl during
 runtime -->
        <dependency>
            <groupId>org.slf4j</groupId>
            <artifactId>jcl-over-slf4j</artifactId>
            <version>${slf4j.version}</version>
        </dependency>

        <!-- Test Dependencies -->
        <dependency>
            <groupId>org.junit.jupiter</groupId>
            <artifactId>junit-jupiter</artifactId>
            <version>${junit5.version}</version>
            <scope>test</scope>
        </dependency>
    </dependencies>

    <build>
        <plugins>
            <plugin>
                <groupId>org.apache.maven.plugins</groupId>
                <artifactId>maven-compiler-plugin</artifactId>
                <version>${maven.compiler.plugin.version}</version>
            </plugin>
        </plugins>
    </build>

</project>
```

Schritt 3: Schreiben des Codes

Der folgende Code zeigt die von Maven erstellte `App` Klasse. Die `main`-Methode ist der Einstiegspunkt in die Anwendung, die eine Instance der `Handler`-Klasse erstellt und dann ihre `sendRequest`-Methode aufruft.

`App`-Klasse

```
package org.example;
import org.slf4j.Logger;
import org.slf4j.LoggerFactory;

public class App {
    private static final Logger logger = LoggerFactory.getLogger(App.class);

    public static void main(String... args) {
        logger.info("Application starts");

        Handler handler = new Handler();
        handler.sendRequest();

        logger.info("Application ends");
    }
}
```

Die von Maven erstellte `DependencyFactory` Klasse enthält die `s3Client` Factory-Methode, die eine `S3Client`Instanz erstellt und zurückgibt. Die `S3Client`-Instance verwendet eine Instance des Apache-basierten HTTP-Clients. Dies liegt daran, dass Sie `apache-client` angegeben haben, als Maven Sie nach dem zu verwendenden HTTP-Client gefragt hat.

Das `DependencyFactory` wird im folgenden Code gezeigt.

`DependencyFactory`-Klasse

```
package org.example;

import software.amazon.awssdk.http.apache.ApacheHttpClient;
import software.amazon.awssdk.services.s3.S3Client;

/**
 * The module containing all dependencies required by the {@link Handler}.
```

```
 */
public class DependencyFactory {

    private DependencyFactory() {}

    /**
     * @return an instance of S3Client
     */
    public static S3Client s3Client() {
        return S3Client.builder()
                       .httpClientBuilder(ApacheHttpClient.builder())
                       .build();
    }
}
```

Die `Handler`-Klasse enthält die Hauptlogik Ihres Programms. Wenn eine Instance von `Handler` in der Klasse `App` erstellt wird, stellt `DependencyFactory` den Service-Client für `S3Client` bereit. Ihr Code verwendet die `S3Client` Instance, um den Amazon S3 S3-Service aufzurufen.

Maven generiert die folgende `Handler`-Klasse mit einem *`TODO`*-Kommentar. Der nächste Schritt im Tutorial *`TODO`*ersetzt den With-Code.

`Handler`-Klasse, von Maven generiert

```
package org.example;

import software.amazon.awssdk.services.s3.S3Client;


public class Handler {
    private final S3Client s3Client;

    public Handler() {
        s3Client = DependencyFactory.s3Client();
    }

    public void sendRequest() {
        // TODO: invoking the api calls using s3Client.
    }
}
```

Um die Logik zu ergänzen, ersetzen Sie den gesamten Inhalt der Klasse `Handler` durch den folgenden Code: Die Methode `sendRequest` ist vollständig implementiert, und die erforderlichen Importe werden hinzugefügt.

`Handler`-Klasse, implementiert

Der Code erstellt zunächst einen neuen S3-Bucket, wobei der letzte Teil des Namens generiert wird, um den Bucket-Namen eindeutig zu machen. `System.currentTimeMillis()`

Nach dem Erstellen des Buckets in der `createBucket()` Methode lädt das Programm ein Objekt mit der `putObject`Methode von `S3Client` hoch. Der Inhalt des Objekts ist eine einfache Zeichenfolge, die mit der `RequestBody.fromString` Methode erstellt wurde.

Schließlich löscht das Programm das Objekt, gefolgt vom Bucket in der `cleanUp` Methode.

```
package org.example;

import software.amazon.awssdk.core.sync.RequestBody;
import software.amazon.awssdk.services.s3.S3Client;
import software.amazon.awssdk.services.s3.model.CreateBucketRequest;
import software.amazon.awssdk.services.s3.model.DeleteBucketRequest;
import software.amazon.awssdk.services.s3.model.DeleteObjectRequest;
import software.amazon.awssdk.services.s3.model.HeadBucketRequest;
import software.amazon.awssdk.services.s3.model.PutObjectRequest;
import software.amazon.awssdk.services.s3.model.S3Exception;


public class Handler {
    private final S3Client s3Client;

    public Handler() {
        s3Client = DependencyFactory.s3Client();
    }

    public void sendRequest() {
        String bucket = "bucket" + System.currentTimeMillis();
        String key = "key";

        createBucket(s3Client, bucket);

        System.out.println("Uploading object...");

        s3Client.putObject(PutObjectRequest.builder().bucket(bucket).key(key)
```

```
                        .build(),
                RequestBody.fromString("Testing with the {sdk-java}"));

        System.out.println("Upload complete");
        System.out.printf("%n");

        cleanUp(s3Client, bucket, key);

        System.out.println("Closing the connection to {S3}");
        s3Client.close();
        System.out.println("Connection closed");
        System.out.println("Exiting...");
    }

    public static void createBucket(S3Client s3Client, String bucketName) {
        try {
            s3Client.createBucket(CreateBucketRequest
                    .builder()
                    .bucket(bucketName)
                    .build());
            System.out.println("Creating bucket: " + bucketName);
            s3Client.waiter().waitUntilBucketExists(HeadBucketRequest.builder()
                    .bucket(bucketName)
                    .build());
            System.out.println(bucketName + " is ready.");
            System.out.printf("%n");
        } catch (S3Exception e) {
            System.err.println(e.awsErrorDetails().errorMessage());
            System.exit(1);
        }
    }

    public static void cleanUp(S3Client s3Client, String bucketName, String keyName) {
        System.out.println("Cleaning up...");
        try {
            System.out.println("Deleting object: " + keyName);
            DeleteObjectRequest deleteObjectRequest =
  DeleteObjectRequest.builder().bucket(bucketName).key(keyName).build();
            s3Client.deleteObject(deleteObjectRequest);
            System.out.println(keyName + " has been deleted.");
            System.out.println("Deleting bucket: " + bucketName);
            DeleteBucketRequest deleteBucketRequest =
  DeleteBucketRequest.builder().bucket(bucketName).build();
            s3Client.deleteBucket(deleteBucketRequest);
```

```
            System.out.println(bucketName + " has been deleted.");
            System.out.printf("%n");
        } catch (S3Exception e) {
            System.err.println(e.awsErrorDetails().errorMessage());
            System.exit(1);
        }
        System.out.println("Cleanup complete");
        System.out.printf("%n");
    }
}
```

Schritt 4: Anwendung erstellen und ausführen

Nachdem das Projekt erstellt wurde und die vollständige `Handler` Klasse enthält, erstellen Sie die Anwendung und führen Sie sie aus.

1. Stellen Sie sicher, dass Sie eine aktive IAM Identity Center-Sitzung haben. Führen Sie dazu den AWS Command Line Interface Befehl aus `aws sts get-caller-identity` und überprüfen Sie die Antwort. Wenn Sie keine aktive Sitzung haben, finden Sie in diesem Abschnitt Anweisungen.
2. Öffnen Sie ein Terminal- oder ein Befehlszeilenfenster und navigieren Sie zu Ihrem Projektverzeichnis `getstarted`.
3. Verwenden Sie den folgenden Befehl, um Ihr Projekt zu erstellen:

   ```
   mvn clean package
   ```

4. Verwenden Sie den folgenden Befehl, um die Anwendung auszuführen.

   ```
   mvn exec:java -Dexec.mainClass="org.example.App"
   ```

Gehen Sie wie folgt vor, um den neuen Bucket und das neue Objekt anzuzeigen, die das Programm erstellt.

1. Kommentieren Sie die Zeile `cleanUp(s3Client, bucket, key)` in der `sendRequest` Methode aus und speichern Sie die Datei. `Handler.java`
2. Erstellen Sie das Projekt neu, indem Sie es ausführen`mvn clean package`.
3. Führen Sie `mvn exec:java -Dexec.mainClass="org.example.App"` den Vorgang erneut aus, um das Textobjekt erneut hochzuladen.
4. Melden Sie sich bei der S3-Konsole an, um das neue Objekt im neu erstellten Bucket anzuzeigen.

Nachdem Sie die Datei angezeigt haben, löschen Sie das Objekt und anschließend den Bucket.

Herzlichen Glückwunsch

Wenn Ihr Maven-Projekt ohne Fehler erstellt und ausgeführt wurde, dann herzlichen Glückwunsch! Sie haben erfolgreich Ihre erste Java-Anwendung mit dem SDK for Java 2.x erstellt.

Bereinigen

Gehen Sie wie folgt vor, um die Ressourcen zu bereinigen, die Sie in diesem Tutorial erstellt haben:

- Falls Sie dies noch nicht getan haben, löschen Sie in der S3-Konsole alle Objekte und Buckets, die beim Ausführen der Anwendung erstellt wurden.
- Löschen Sie den Projektordner (`getstarted`).

Nächste Schritte

Nachdem Sie sich mit den Grundlagen vertraut gemacht haben, können Sie sich über Folgendes informieren:

- Arbeiten mit Amazon S3
- Arbeiten mit anderen Datenbankdiensten wie Amazon Web ServicesDynamoDBAmazon EC2, und verschiedenen Datenbankdiensten
- Verwenden Sie das SDK
- Sicherheit für die AWS SDK für Java

Konfiguration von Service-Clients in AWS SDK for Java 2.x

Für den programmgesteuerten Zugriff AWS-Services verwendet das SDK for Java 2.x jeweils ein Client-Objekt. AWS-Service Wenn Ihre Anwendung beispielsweise auf Amazon EC2 zugreifen muss, erstellen Sie ein Amazon EC2 EC2-Client-Objekt — eine Instance der Klasse Ec2Client — als Schnittstelle zu diesem Service. Anschließend verwenden Sie den Service-Client, um Anfragen an dieses zu stellen. AWS-Service Für die meisten Anwendungen können Sie eine Singleton-Instanz eines Service-Clients verwenden.

Es gibt viele Möglichkeiten, das SDK-Verhalten zu konfigurieren, aber letztlich hat alles mit dem Verhalten von Service-Clients zu tun. Jede Konfiguration hat keine Wirkung, bis Ihr Code einen Service-Client erstellt, der die Konfiguration verwendet.

Beispiele für die Konfiguration, die Sie bereitstellen, sind:

- Wie sich Ihr Code authentifiziert AWS , wenn Sie einen Dienst aufrufen
- Den AWS-Region Sie möchten, dass ein Service-Client verwendet
- Einstellungen für Wiederholungsversuche und Timeout für Serviceanrufe
- HTTP-Proxykonfiguration

Einstellungen, Funktionen AWS SDKs und andere grundlegende Konzepte, die vielen der Tools gemeinsam sind, finden Sie im Referenzhandbuch und im Tools-Referenzhandbuch. AWS SDKs

Themen

- Konfiguration von Service-Clients für den AWS SDK for Java 2.x externen
- Konfiguration von Service-Clients im Code für den AWS SDK for Java 2.x
- Verwenden Sie Singleton Service Client-Instanzen mit dem AWS SDK for Java 2.x
- Einstellung der AWS-Region für AWS SDK for Java 2.x
- Verwenden von Anmeldeinformationsanbietern in der AWS SDK for Java 2.x
- Konfigurieren Sie das Wiederholungsverhalten in der AWS SDK for Java 2.x
- Timeouts konfigurieren in AWS SDK for Java 2.x
- Konfiguration von Observability-Funktionen in AWS SDK for Java 2.x
- Konfiguration von Client-Endpunkten in der AWS SDK for Java 2.x

- Konfigurieren Sie HTTP-Clients in der AWS SDK for Java 2.x
- Verwenden Sie Execution Interceptors in der AWS SDK for Java 2.x

Konfiguration von Service-Clients für den AWS SDK for Java 2.x externen

Viele Konfigurationseinstellungen können außerhalb Ihres Codes bearbeitet werden. Wenn Sie die Konfiguration extern vornehmen, kann sie für alle Ihre Anwendungen im selben Java-Prozess gelten. Die meisten Konfigurationseinstellungen können entweder als Umgebungsvariablen, JVM-Systemeigenschaften oder in einer separaten gemeinsam genutzten AWS `config` Datei festgelegt werden. Die gemeinsam genutzte `config` Datei kann separate Einstellungssätze, sogenannte Profile, enthalten, um unterschiedliche Konfigurationen für verschiedene Umgebungen oder Tests bereitzustellen.

Die meisten Umgebungsvariablen und gemeinsam genutzten `config` Dateieinstellungen sind standardisiert und werden von allen AWS SDKs Tools gemeinsam genutzt, um konsistente Funktionen in verschiedenen Programmiersprachen und Anwendungen zu unterstützen. In den meisten Fällen spiegeln die JVM-Systemeigenschaften, die das SDK for Java verwenden kann, die Umgebungsvariablen wider.

Weitere Informationen zur Konfiguration Ihrer Anwendung mithilfe dieser Methoden AWS SDKs sowie Einzelheiten zu den einzelnen SDK-übergreifenden Einstellungen finden Sie im Referenzhandbuch und im Tools-Referenzhandbuch. Alle Einstellungen, die das SDK anhand der Umgebungsvariablen, der JVM-Systemeigenschaften oder der Konfigurationsdateien auflösen kann, finden Sie in der Einstellungsreferenz im Referenzhandbuch AWS SDKs und im Tools-Referenzhandbuch.

Kette von Konfigurationsanbietern für die Client-Konfiguration

Das SDK sucht an mehreren Stellen (oder Quellen) nach Konfigurationswerten.

1. Jede explizite Einstellung, die im Code oder auf einem Service-Client selbst festgelegt ist, hat Vorrang vor allen anderen Einstellungen.
2. JVM-Systemeigenschaften
   - Einzelheiten zur Einstellung der JVM-Systemeigenschaften finden Sie unter So legen Sie JVM-Systemeigenschaften fest im Referenzhandbuch AWS SDKs und im Tools-Referenzhandbuch.
3. Umgebungsvariablen

- Einzelheiten zur Einstellung von Umgebungsvariablen finden Sie unter Umgebungsvariablen im Referenzhandbuch AWS SDKs und im Tools-Referenzhandbuch.
- Beachten Sie, dass Sie Umgebungsvariablen für eine Shell auf verschiedenen Gültigkeitsebenen konfigurieren können: systemweit, benutzerweit und für eine bestimmte Terminalsitzung.

4. Geteilte Dateien und Dateien `config` `credentials`
   - Einzelheiten zum Einrichten dieser Dateien finden Sie im Referenzhandbuch „Gemeinsam genutzte *`configcredentials`* Dateien“AWS SDKs und „Tools“.
5. Jeder vom SDK-Quellcode selbst bereitgestellte Standardwert wird zuletzt verwendet.
   - Für einige Eigenschaften, z. B. Region, gibt es keine Standardeinstellung. Sie müssen sie entweder explizit im Code, in einer Umgebungseinstellung oder in der gemeinsam genutzten `config` Datei angeben. Wenn das SDK die erforderliche Konfiguration nicht auflösen kann, können API-Anfragen zur Laufzeit fehlschlagen.

Neben dieser allgemeinen Konfigurationskette verwendet das SDK for Java 2.x auch spezialisierte Anbieterketten, darunter die Credentials Provider Chain und die AWS-Region Provider Chain. Diese spezialisierten Ketten fügen zusätzliche Anbieter hinzu, die die Umgebung berücksichtigen, in der das SDK ausgeführt wird. Zum Beispiel in einem Container oder einer EC2-Instance.

Erstellen Sie einen Service-Client, der mit externen Einstellungen konfiguriert wurde

Sie müssen in Ihrer Anwendung einen Service-Client erstellen, um mit einem zu kommunizieren AWS-Service. Serviceclients sind Ihre wichtigste Verbindung zu AWS-Services ihnen. Sie kümmern sich um alle komplexen Kommunikationsdetails, sodass Sie sich keine Gedanken über sie machen müssen. Sie kümmern sich automatisch um wichtige Aufgaben wie Sicherheit, Fehlerbehandlung und Wiederholungen, sodass Sie sich auf die Erstellung Ihrer Anwendung konzentrieren können, anstatt sich um technische Komplikationen zu kümmern.

Verwenden Sie die Methode **`create()`**

Wenn alle benötigten Konfigurationseinstellungen aus externen Quellen stammen, können Sie mit einer einfachen Methode einen Service-Client erstellen:

```
S3Client s3Client = S3Client.create();
```

Der vorherige Codeausschnitt erstellt eine Instanz`S3Client`. Während der Erstellung durchsucht das SDK die Kette der Konfigurationsanbieter nach Einstellungen. Sobald das SDK einen Einstellungswert gefunden hat, wird der Wert auch dann verwendet, wenn eine Konfiguration existiert, die sich später in der Kette befindet.

Nehmen wir beispielsweise an, ein Benutzer legt die JVM-Einstellung für fest, AWS-Region indem er die Systemeigenschaft `-Daws.region=us-west-2` festlegt. Wenn die `AWS_REGION` Umgebungsvariable ebenfalls gesetzt ist, wird ihr Wert ignoriert.

Die standardmäßige Anbieterkette für Regionen und die Anbieterkette für Standardanmeldedaten werden ebenfalls im Erstellungsprozess verwendet. Irgendwo in der Kette muss das SDK die AWS-Region zu verwendenden Einstellungen auflösen und Einstellungen finden, die es ermöglichen, Anmeldeinformationen für Signieranfragen abzurufen. Wenn die SDKs Dateien diese Werte finden, schlägt die Client-Erstellung fehl.

Sie können zwar mit diesem leeren Builder-Muster einen Client erstellen, aber Sie verwenden dieses Muster in der Regel, wenn Sie dem Code eine Konfiguration hinzufügen möchten.

SDK for Java 2.x-Umgebungsvariablen und JVM-Systemeigenschaften

Neben den SDK-übergreifenden Einstellungen, die von den meisten unterstützt werden AWS SDKs, bietet das SDK for Java 2.x die folgenden Einstellungen.

> **Note**
>
> Diese Umgebungsvariablen und JVM-Systemeigenschaften sind in erster Linie für erweiterte Anwendungsfälle, Tests oder spezifische Bereitstellungsszenarien vorgesehen. In den meisten Anwendungscodes ist es vorzuziehen, die programmatischen Konfigurationsoptionen zu verwenden, die von den Client-Buildern des SDK bereitgestellt werden, um die Typsicherheit und IDE-Unterstützung zu verbessern.

Umgebungsvariablen des Container-Anmeldeinformationsanbieters

Zusätzlich zu den im Referenzhandbuch dokumentierten Standard-Umgebungsvariablen für Container-Anmeldeinformationen unterstützt das SDK auch:

`AWS_CONTAINER_SERVICE_ENDPOINT`— Diese Umgebungsvariable gibt den Endpunkt für den Container-Metadatendienst an, wenn der Anbieter für Container-Anmeldeinformationen verwendet wird.

Java-Systemeigenschaft: `aws.containerServiceEndpoint`

Standardwert: `http://169.254.170.2`

Umgebungsvariablen für die Implementierung des HTTP-Clients

`SYNC_HTTP_SERVICE_IMPL`— Identifiziert explizit die standardmäßige synchrone HTTP-Implementierung, die das SDK verwenden wird. Dies ist nützlich, wenn der Klassenpfad mehrere Implementierungen enthält, oder zur Leistungsoptimierung, da für die Implementierungserkennung ein Scannen des Klassenpfads erforderlich ist.

Java-Systemeigenschaft: `software.amazon.awssdk.http.service.impl`

`ASYNC_HTTP_SERVICE_IMPL`— Identifiziert explizit die standardmäßige asynchrone HTTP-Implementierung, die das SDK verwenden wird. Dies ist nützlich, wenn der Klassenpfad mehrere Implementierungen enthält, oder zur Leistungsoptimierung, da für die Implementierungserkennung ein Scannen des Klassenpfads erforderlich ist.

Java-Systemeigenschaft: `software.amazon.awssdk.http.async.service.impl`

Konfiguration von Service-Clients im Code für den AWS SDK for Java 2.x

Als Alternative oder zusätzlich zur externen Konfiguration von Service-Clients können Sie sie programmgesteuert im Code konfigurieren.

Durch die Konfiguration von Service-Clients im Code erhalten Sie eine detaillierte Kontrolle über die vielen Optionen, die Ihnen zur Verfügung stehen. Die meisten Konfigurationen, die Sie extern festlegen können, stehen Ihnen auch zur Verfügung, um sie im Code festzulegen.

Grundkonfiguration im Code

Der folgende Codeausschnitt setzt beispielsweise den AWS-Region Wert `EU_SOUTH_2` für einen Amazon S3-Serviceclient im Code:

```
S3Client s3Client = S3Client.builder()
        .region(Region.EU_SOUTH_2)
        .build();
```

Das vorherige Snippet zeigt die statische Factory-Methode,. `builder()` Die `builder()` Methode gibt ein `builder` Objekt zurück, mit dem Sie den Service-Client anpassen können. Die Fluent-Setter-Methoden geben das `builder` Objekt — in diesem Fall eine `S3ClientBuilder`Instanz — zurück, sodass Sie die Methodenaufrufen der Einfachheit halber und für besser lesbaren Code verketten können. Nachdem Sie die gewünschten Eigenschaften konfiguriert haben, rufen Sie die Methode auf, um den Client zu erstellen. `build()`

Erweiterte Konfiguration im Code

Der folgende Ausschnitt zeigt zusätzliche Konfigurationsoptionen:

```
ClientOverrideConfiguration clientOverrideConfiguration =
        ClientOverrideConfiguration.builder()
                .apiCallAttemptTimeout(Duration.ofSeconds(1))
                .addMetricPublisher(CloudWatchMetricPublisher.create())
                .build();

S3Client s3Client = S3Client.builder()
        .region(Region.EU_SOUTH_2)
        .credentialsProvider(EnvironmentVariableCredentialsProvider.create())
        .overrideConfiguration(clientOverrideConfiguration)
        .httpClientBuilder(
                ApacheHttpClient.builder()
                        .maxConnections(100)
                        .connectionTimeout(Duration.ofSeconds(5))
                        .proxyConfiguration(ProxyConfiguration.builder()
                                .endpoint(URI.create("http://proxy:8080"))
                                .build())
        ).build();
```

Im vorherigen Snippet sehen Sie mehrere Einstiegspunkte für die Konfiguration eines Service-Clients:

- Ein **`ClientOverrideConfiguration.Builder`** Objekt, das Konfigurationsoptionen bereitstellt, die allen Service-Clients gemeinsam sind. Bei diesen Einstellungen handelt es sich um AWS spezifische Verhaltensweisen, die unabhängig von einer HTTP-Implementierung sind.
- HTTP-Clientkonfiguration über eine separate HTTP-Client-Builder-Implementierung. Das `ApacheHttpClient.Builder` ist ein Beispiel. Der Service-Client stellt die `httpClientBuilder()` Methode bereit, um den konfigurierten HTTP-Client dem Service-Client zuzuordnen.
- Methoden im Client-Builder selbst, wie `region()` und `credentialsProvider()`

Dieselbe Konfiguration unter Verwendung von Konfigurationsblöcken

Anstatt separate Objekte zu erstellen und sie dann an Service-Client-Methoden zu übergeben, AWS SDK for Java 2.x bietet der Methoden, die Lambda-Ausdrücke akzeptieren, um diese Objekte inline zu erstellen. Die Konfigurationsmethoden im Builder haben denselben Namen, haben jedoch unterschiedliche Signaturen. Beispiel:

- `overrideConfiguration(ClientOverrideConfiguration overrideConfiguration)`
- `overrideConfiguration(Consumer<ClientOverrideConfiguration.Builder> overrideConfiguration)`

Die zuvor mit diesem Ansatz gezeigte Konfiguration des S3-Clients kann in einem Codeblock erfolgen:

```
S3Client s3Client = S3Client.builder()
        .region(Region.EU_SOUTH_2)
        .credentialsProvider(EnvironmentVariableCredentialsProvider.create())
        .overrideConfiguration(b -> b
                .apiCallAttemptTimeout(Duration.ofSeconds(1))
                .addMetricPublisher(CloudWatchMetricPublisher.create()))
        .httpClientBuilder(ApacheHttpClient.builder()
                .maxConnections(100)
                .connectionTimeout(Duration.ofSeconds(5))
                .proxyConfiguration(ProxyConfiguration.builder()
                        .endpoint(URI.create("http://proxy:8080"))
                        .build()))
        .build();
```

Konfigurationsoptionen sind im Code nicht verfügbar

Da sich die folgenden Einstellungen auf grundlegende Initialisierungsprozesse im SDK auswirken, können Sie die folgenden Konfigurationseinstellungen nur extern und nicht im Code festlegen:

Einstellungen für den Speicherort der Datei

Diese Einstellungen steuern den Speicherort der gemeinsam genutzten Konfigurations- und Anmeldeinformationsdateien und können nicht programmgesteuert außer Kraft gesetzt werden, nachdem das SDK sie geladen hat:

- AWS_CONFIG_FILE (Umgebungsvariable)/aws.ConfigFile (JVM-Systemeigenschaft)

- AWS_SHARED_CREDENTIALS_FILE (Umgebungsvariable)/aws. sharedCredentialsFile (JVM-Systemeigenschaft)

Diese Einstellungen müssen festgelegt werden, bevor das SDK die Konfigurationsdateien lädt, da sie bestimmen, wo das SDK nach der Konfiguration sucht. Sobald das SDK initialisiert wurde, hat eine Änderung dieser Werte keine Auswirkung.

Deaktivierung des Instanz-Metadatendienstes

- AWS_EC2_METADATA_DISABLED (Umgebungsvariable)/aws.DisableEC2Metadata (JVM-Systemeigenschaft)

Diese Einstellung steuert, ob das SDK versucht, den EC2-Instanz-Metadatendienst überhaupt zu verwenden. Sobald das SDK initialisiert wurde, können Sie diese Einstellung nicht programmgesteuert ändern.

Profilauswahl

- AWS_PROFILE(Umgebungsvariable)/aws.profile (JVM-Systemeigenschaft)

Diese Einstellung teilt dem SDK mit, welches Profil aus den gemeinsam genutzten Konfigurations- und Anmeldeinformationsdateien geladen werden soll. Nach dem Laden hat die Änderung dieses Werts keine Auswirkung.

Pfade für Container-Anmeldeinformationen

- AWS_CONTAINER_CREDENTIALS_RELATIVE_URI
- AWS_CONTAINER_CREDENTIALS_VOLLSTÄNDIGER_URI
- AWS_CONTAINER_AUTORISIERUNGSTOKEN
- AWS_CONTAINER_AUTORISIERUNGSTOKEN-DATEI

Sie verwenden diese Umgebungsvariablen, um dem SDK mitzuteilen, wie Anmeldeinformationen von Containerdiensten abgerufen werden sollen. Nachdem die Anmeldeinformationsanbieterkette während der Initialisierung des Service Clients eingerichtet wurde, können Sie diese Einstellungen nicht mehr ändern.

Auswahl der standardmäßigen HTTP-Implementierung

- SYNC_HTTP_SERVICE_IMPL (Umgebungsvariable)/software.amazon.awssdk.http.service.impl (JVM-Systemeigenschaft)
- ASYNC_HTTP_SERVICE_IMPL (Umgebungsvariable)/software.amazon.awssdk.http.async.service.impl (JVM-Systemeigenschaft)

Diese globalen Einstellungen bestimmen, welche HTTP-Client-Implementierung das SDK für alle Service-Clients verwendet, sofern sie nicht im Code für einzelne Service-Clients überschrieben werden. Sie müssen diese Einstellungen festlegen, bevor das SDK seine HTTP-Clients initialisiert. Sie können danach nicht mehr geändert werden.

Verwenden Sie Singleton Service Client-Instanzen mit dem AWS SDK for Java 2.x

Die Service-Clients in der AWS SDK for Java 2.x sind threadsicher. Sie können für jeden Service-Client eine Instanz erstellen und diese in Ihrer gesamten Anwendung wiederverwenden. Dieser Ansatz verbessert die Leistung und verwaltet Ressourcen effizienter.

Vorteile von Singleton Service Clients

Verbindungspooling

Service-Clients verwalten interne HTTP-Verbindungspools. Das Erstellen und Löschen dieser Pools ist teuer. Wenn Sie Clients wiederverwenden, werden diese Pools effizient von allen Anfragen gemeinsam genutzt.

Reduzierter Initialisierungsaufwand

Das Erstellen eines Clients umfasst das Laden der Konfiguration, das Einrichten von Anmeldeinformationen und das Initialisieren interner Komponenten. Singleton-Instanzen eliminieren diesen Overhead.

Bessere Ressourcennutzung

Singleton-Clients verhindern die Erschöpfung von Ressourcen, die auftreten kann, wenn Sie viele Client-Instanzen erstellen.

Erstellen und verwenden Sie Singleton-Serviceclients

Das folgende Beispiel zeigt, wie Singleton-Serviceclients erstellt und verwendet werden:

```
// Create one instance and use it throughout the application.
public class ServiceClientSource {
    private static final S3Client s3Client = S3Client.create();

    public static S3Client getS3Client() {
        return s3Client;
    }
}
```

Erstellen Sie nicht für jeden Vorgang neue Clients:

```
// This approach creates unnecessary overhead.
public void badExample() {
    try (S3Client s3 = S3Client.create()) {
        s3.listBuckets();
    }
}
```

Wichtige Überlegungen

- Service-Clients sind Thread-sicher. Sie können sie sicher über mehrere Threads hinweg teilen.
- Schließen Sie Clients nur, wenn Ihre Anwendung heruntergefahren wird oder wenn Sie den Client nicht mehr benötigen. Verwenden Sie `client.close()` oder try-with-resources auf Anwendungsebene.
- Wenn Sie unterschiedliche Konfigurationen wie Regionen oder Anmeldeinformationen benötigen, erstellen Sie separate Singleton-Instanzen für jede Konfiguration.

Wenn Sie Dependency Injection-Frameworks wie Spring verwenden, konfigurieren Sie Service-Clients als Singleton-Beans. Dies gewährleistet ein ordnungsgemäßes Lebenszyklusmanagement.

Einstellung der AWS-Region für AWS SDK for Java 2.x

SDK-Clients stellen eine Verbindung zu einem bestimmten AWS-Service in einem bestimmten Bereich her AWS-Region , den Sie bei der Erstellung des Clients angeben. Diese Konfiguration ermöglicht es Ihrer Anwendung, mit AWS Ressourcen in diesem geografischen Gebiet zu

interagieren. Wenn Sie einen Service-Client erstellen, ohne explizit eine Region festzulegen, verwendet das SDK die Standardregion aus Ihrer externen Konfiguration.

Konfigurieren Sie explizit ein AWS-Region

Um eine Region explizit festzulegen, empfehlen wir, die in der Region-Klasse definierten Konstanten zu verwenden. Dabei handelt es sich um eine Aufzählung aller öffentlich verfügbaren Regionen.

Verwenden Sie die Methode des Client Builders, um einen Client mit einer aufgezählten Region aus der Klasse zu erstellen. `region`

```
Ec2Client ec2 = Ec2Client.builder()
          .region(Region.US_WEST_2)
          .build();
```

Wenn die Region, die Sie verwenden möchten, keine der Aufzählungen in der `Region` Klasse ist, können Sie mithilfe der statischen Methode eine neue Region erstellen. `of` Mit dieser Methode können Sie auf neue Regionen zugreifen, ohne das SDK aktualisieren zu müssen.

```
Region newRegion = Region.of("us-east-42");
Ec2Client ec2 = Ec2Client.builder()
          .region(newRegion)
          .build();
```

> **Note**
>
> Nachdem Sie einen Client mit dem Builder erstellt haben, ist er unveränderlich und AWS-Region kann nicht geändert werden. Wenn Sie mit mehreren AWS-Regionen für denselben Service arbeiten müssen, sollten Sie mehrere Clients erstellen — einen pro Region.

Lassen Sie das SDK den Standard automatisch anhand der Umgebung AWS-Region ermitteln

Wenn Ihr Code auf Amazon EC2 oder ausgeführt wird AWS Lambda, möchten Sie möglicherweise Clients so konfigurieren, AWS-Region dass sie dasselbe verwenden, auf dem Ihr Code ausgeführt wird. Dadurch wird Ihr Code von der Umgebung entkoppelt, in der er ausgeführt wird, und es ist einfacher, Ihre Anwendung AWS-Regionen für mehrere Anwendungen bereitzustellen, um Latenz oder Redundanz zu reduzieren.

Verwenden Sie die Methode des Client Builders, um die Region anhand der AWS-Region Standardanbieterkette von der Umgebung zu bestimmen. `create`

```
Ec2Client ec2 = Ec2Client.create();
```

Sie können den Client auch auf andere Weise konfigurieren, aber nicht die Region festlegen. Das SDK übernimmt das AWS-Region mithilfe der standardmäßigen Anbieterkette für die Region:

```
Ec2Client ec2Client = Ec2Client.builder()
        .credentialsProvider(ProfileCredentialsProvider.builder()
                .profileName("my-profile")
                .build())
        .build();
```

Wenn Sie AWS-Region mithilfe der `region` Methode nicht explizit eine festlegen, verwendet das SDK die Standardregion-Providerkette, um die zu verwendende Region zu ermitteln.

Grundlegendes zur AWS-Region Standardanbieterkette

Das SDK unternimmt die folgenden Schritte, um nach einem zu suchen AWS-Region:

1. Jede explizite Region, die mithilfe der `region` Methode im Builder selbst festgelegt wurde, hat Vorrang vor allem anderen.
2. Das SDK sucht nach der JVM-Systemeigenschaft `aws.region` und verwendet ihren Wert, falls er gefunden wird.
3. Die Umgebungsvariable `AWS_REGION` wird geprüft. Wenn es gesetzt ist, wird diese Region zur Konfiguration des Clients verwendet.

   > **Note**
   >
   > Der Lambda Container legt diese Umgebungsvariable fest.

4. Das SDK überprüft das aktive Profil in den AWS gemeinsam genutzten Konfigurations- und Anmeldeinformationsdateien. Wenn die `region` Eigenschaft vorhanden ist, verwendet das SDK sie.

   Das `default` Profil ist das aktive Profil, sofern es nicht durch eine `AWS_PROFILE` Umgebungsvariable oder eine `aws.profile` JVM-Systemeigenschaft überschrieben wird. Wenn das SDK die `region` Eigenschaft in beiden Dateien für dasselbe Profil (einschließlich

des Profils) findet, verwendet das `default` SDK den Wert in der Datei mit den gemeinsamen Anmeldeinformationen.

5. Das SDK versucht, den Amazon EC2 Instanz-Metadatendienst (IMDS) zu verwenden, um die Region der aktuell laufenden Amazon EC2 Instanz zu ermitteln.
   - Aus Sicherheitsgründen sollten Sie verhindern, dass das SDK versucht, Version 1 von IMDS zu verwenden. Sie verwenden dieselbe Einstellung, um Version 1 zu deaktivieren, die im the section called "Sicher" Abschnitt beschrieben wird.
6. Wenn das SDK bis zu diesem Zeitpunkt immer noch keine Region gefunden hat, schlägt die Client-Erstellung mit einer Ausnahme fehl.

Bei der Entwicklung von AWS Anwendungen besteht ein gängiger Ansatz darin, die gemeinsam genutzte Konfigurationsdatei zu verwenden, um die Region für die lokale Entwicklung festzulegen, und sich auf die Standardregions-Providerkette zu verlassen, um die Region zu bestimmen, wenn die Anwendung in der AWS Infrastruktur ausgeführt wird. Dies vereinfacht die Client-Erstellung stark und sorgt dafür, dass Ihre Anwendung portabel bleibt.

Prüfen Sie, ob ein Dienst in einer Region verfügbar ist

Verwenden Sie die statische `serviceMetadata` Methode auf einem Service-Client, um festzustellen, ob ein bestimmter Artikel in einer Region verfügbar AWS-Service ist:

```
DynamoDbClient.serviceMetadata().regions().forEach(System.out::println);
```

Das vorherige Snippet druckt eine lange Liste von AWS-Region Codes aus, die den DynamoDB-Dienst haben:

```
af-south-1
ap-east-1
ap-northeast-1
ap-northeast-2
ap-northeast-3
ap-south-1
ap-south-2
ap-southeast-1
...
```

Sie können einen Code verwenden, um die Region-Klassenaufzählung für die Region nachzuschlagen, die Ihr Service-Client verwenden soll.

Wenn Sie beispielsweise mit DynamoDB in der Region mit dem Code arbeiten möchten`ap-northeast-2`, erstellen Sie Ihren DynamoDB-Client mit mindestens der folgenden Konfiguration:

```
DynamoDbClient ddb = DynamoDbClient.builder()
    .region(Region.AP_NORTHEAST_2)
    .build();
```

Wählen Sie einen bestimmten Endpunkt

In bestimmten Situationen, z. B. um Vorschaufunktionen eines Dienstes zu testen, bevor die Funktionen allgemein verfügbar sind, müssen Sie möglicherweise einen bestimmten Endpunkt in einer Region angeben. In diesen Situationen können Service-Clients durch Aufrufen der Methode konfiguriert werden. `endpointOverride`

Um beispielsweise einen Amazon EC2 Client so zu konfigurieren, dass er die Region Europa (Irland) mit einem bestimmten Endpunkt verwendet, verwenden Sie den folgenden Code.

```
Ec2Client ec2 = Ec2Client.builder()
                .region(Region.EU_WEST_1)
                .endpointOverride(URI.create("https://ec2.eu-west-1.amazonaws.com"))
                .build();
```

Die aktuelle Liste der Regionen und der entsprechenden Endpunkte für alle AWS Dienste finden Sie unter Regionen und Endpunkte.

Verwenden von Anmeldeinformationsanbietern in der AWS SDK for Java 2.x

Die Rolle eines Anbieters von Anmeldeinformationen in der AWS SDK for Java 2.x besteht darin, Anmeldeinformationen für die Kunden des AWS-Service SDK zu beschaffen und bereitzustellen. Das SDK verwendet die Anmeldeinformationen, die es bezieht, um sich beim Dienst zu authentifizieren, indem es jede Anfrage kryptografisch signiert. Anmeldeinformationen bestehen normalerweise aus Zugriffsschlüsseln — einer Zugriffsschlüssel-ID und einem geheimen Zugriffsschlüssel zusammen.

Wenn Sie temporäre Anmeldeinformationen verwenden, die beispielsweise verwendet werden, wenn Sie die Konfiguration des SSO-Token-Anbieters einrichten oder Ihre Laufzeit so konfigurieren, dass sie eine IAM (AWS Identity and Access Management) -Rolle annimmt, wird den Zugriffsschlüsseln ein Sitzungstoken hinzugefügt, das einen zeitlich begrenzten Zugriff auf Ressourcen ermöglicht. AWS

In diesem Thema werden verschiedene Möglichkeiten beschrieben, wie Sie dem SDK den Zugriff auf Anmeldeinformationen ermöglichen.

Themen

- Zugangsdaten für interaktive Entwicklungsarbeiten mit AWS SDK for Java 2.x
- Anbieterkette für Standardanmeldedaten in der AWS SDK for Java 2.x
- Zwischenspeichern von Anmeldeinformationen im AWS SDK for Java 2.x
- Geben Sie einen bestimmten Anbieter für Anmeldeinformationen in der AWS SDK for Java 2.x
- Verwenden Sie AWS gemeinsam genutzte Konfigurationsprofile in AWS SDK for Java 2.x
- Laden Sie Anmeldeinformationen von einem externen Prozess mit dem AWS SDK for Java 2.x
- Geben Sie die Anmeldeinformationen im Code ein, indem Sie AWS SDK for Java 2.x
- Lesen Sie die Anmeldeinformationen für IAM-Rollen auf Amazon EC2 mithilfe des SDK for Java 2.x

Zugangsdaten für interaktive Entwicklungsarbeiten mit AWS SDK for Java 2.x

Um die Sicherheit zu erhöhen, AWS empfiehlt es sich, das SDK for Java so zu konfigurieren, dass temporäre Anmeldeinformationen anstelle von langlebigen Anmeldeinformationen verwendet werden. Temporäre Anmeldeinformationen bestehen aus Zugriffsschlüsseln (Zugriffsschlüssel-ID und geheimer Zugriffsschlüssel) und einem Sitzungstoken.

Für die Arbeit mit temporären Anmeldeinformationen stehen Ihnen mehrere Methoden zur Verfügung. Der von Ihnen verwendete Ansatz und damit die Konfiguration, die Sie dem SDK zur Verfügung stellen, hängen von Ihrem Anwendungsfall ab.

Wenn Sie interaktive Entwicklungsarbeiten mit dem Java-SDK durchführen, empfehlen wir Ihnen, die Anmeldeinformationen für die AWS Konsole zu verwenden.

Verwenden Sie die Anmeldeinformationen für die Konsole

Sie können Ihre vorhandenen Anmeldedaten für die AWS Management Console für den programmgesteuerten Zugriff AWS auf Dienste verwenden. AWS Generiert nach einem browserbasierten Authentifizierungsablauf temporäre Anmeldeinformationen, die in allen lokalen Entwicklungstools wie dem AWS CLI und dem SDK for Java 2.x funktionieren.

Bei diesem Prozess können Sie sich mit Root-Anmeldeinformationen, die bei der ersten Kontoeinrichtung erstellt wurden, mit einem IAM-Benutzer oder mit einer föderierten Identität von

Ihrem Identitätsanbieter authentifizieren, der die temporären Anmeldeinformationen AWS CLI automatisch für Sie verwaltet. Dieser Ansatz erhöht die Sicherheit, da die Notwendigkeit entfällt, langfristige Anmeldeinformationen lokal zu speichern.

Wenn Sie den `aws login` Befehl ausführen, können Sie aus Ihren aktiven Konsolensitzungen wählen oder sich über den browserbasierten Authentifizierungsablauf anmelden. Dabei werden automatisch temporäre Anmeldeinformationen generiert. Das SDK for Java 2.x aktualisiert diese Anmeldeinformationen automatisch für bis zu 12 Stunden.

> **Important**
>
> Zusätzlich zu der Konfiguration, die Sie in der gemeinsam genutzten Konfigurationsdatei festgelegt haben und die für alle Projekte funktioniert, erfordert jedes einzelne Java-Projekt die folgende Abhängigkeit in der `pom.xml` Maven-Datei:
>
> ```
> <dependency>
>  <groupId>software.amazon.awssdk</groupId>
>  <artifactId>signin</artifactId>
> </dependency>
> ```
>
> Die `signin` Abhängigkeit stellt den Code bereit, der es dem SDK for Java 2.x ermöglicht, auf die Anmeldeinformationen für die Konsole zuzugreifen und diese zu verwenden.

Weitere Informationen zu den Voraussetzungen, zum An- und Abmelden finden Sie im AWS SDK - und Tools-Referenzhandbuch unter Anmeldung für die AWS lokale Entwicklung mithilfe von Konsolenanmeldedaten.

Single-sign-on Ansatz

Wenn Sie interaktive Entwicklungsarbeiten mit dem Java SDK durchführen, können Sie alternativ den Single-Sign-On-Ansatz verwenden. Für diesen Ansatz ist das folgende Setup erforderlich:

- Einrichtung über das IAM Identity Center
- Konfigurieren Sie ein Profil in der AWS gemeinsam genutzten Konfigurationsdatei
- Verwenden Sie den Befehl AWS CLI und führen Sie einen Befehl aus, um sich anzumelden und eine aktive Sitzung zu erstellen

IAM Identity Center-Konfiguration

Wenn Sie das SDK für die Verwendung des IAM Identity Center Single Sign-On-Zugriffs konfigurieren, wie ??? in diesem Handbuch beschrieben, verwendet das SDK temporäre Anmeldeinformationen.

Das SDK verwendet das IAM Identity Center-Zugriffstoken, um Zugriff auf die IAM-Rolle zu erhalten, die mit der `sso_role_name` Einstellung in Ihrer Datei konfiguriert ist. `config` Das SDK übernimmt diese IAM-Rolle und ruft temporäre Anmeldeinformationen ab, um Anfragen zu signieren. AWS-Service

Weitere Informationen darüber, wie das SDK temporäre Anmeldeinformationen aus der Konfiguration bezieht, finden Sie im Abschnitt Grundlegendes zur IAM Identity Center-Authentifizierung im Referenzhandbuch AWS SDKs zu Tools.

> **Important**
>
> Zusätzlich zu der Konfiguration, die Sie in der gemeinsam genutzten `config` Datei festgelegt haben und die für alle Projekte funktioniert, erfordert jedes einzelne Java-Projekt die folgenden Abhängigkeiten in der `pom.xml` Maven-Datei:
>
> ```
> <dependency>
>  <groupId>software.amazon.awssdk</groupId>
>  <artifactId>sso</artifactId>
> </dependency>
> <dependency>
>  <groupId>software.amazon.awssdk</groupId>
>  <artifactId>ssooidc</artifactId>
> </dependency>
> ```
>
> Die `ssooidc` Abhängigkeiten `sso` und stellen den Code bereit, der es dem SDK for Java 2.x ermöglicht, auf temporäre Anmeldeinformationen zuzugreifen.

Rufen Sie temporäre Anmeldeinformationen aus dem AWS Zugriffsportal ab

Als Alternative zur Single-Sign-On-Konfiguration von IAM Identity Center können Sie die temporären Anmeldeinformationen, die im AWS Access Portal verfügbar sind, kopieren und verwenden. Sie können die temporären Anmeldeinformationen in einem Profil verwenden oder sie als Werte für Systemeigenschaften und Umgebungsvariablen verwenden.

Richten Sie eine lokale Anmeldeinformationsdatei für temporäre Anmeldeinformationen ein

1. Erstellen Sie eine Datei mit gemeinsamen Anmeldeinformationen
2. Fügen Sie in die Anmeldeinformationsdatei den folgenden Platzhaltertext ein, bis Sie funktionierende temporäre Anmeldeinformationen einfügen.

```
[default]
aws_access_key_id=<value from AWS access portal>
aws_secret_access_key=<value from AWS access portal>
aws_session_token=<value from AWS access portal>
```

3. Speichern Sie die Datei. Die Datei `~/.aws/credentials` sollte jetzt auf Ihrem lokalen Entwicklungssystem vorhanden sein. Diese Datei enthält das [Standard] -Profil, das das SDK for Java verwendet, wenn kein bestimmtes benanntes Profil angegeben ist.
4. Melden Sie sich beim AWS Access-Portal an
5. Folgen Sie diesen Anweisungen unter der Überschrift Manuelle Aktualisierung der Anmeldeinformationen, um die Anmeldeinformationen für die IAM-Rolle aus dem AWS Zugriffsportal zu kopieren.

   a. Wählen Sie für Schritt 2 der verlinkten Anweisungen den Namen der IAM-Rolle aus`Access keys`, der den Zugriff für Ihre Entwicklungsanforderungen gewährt. Diese Rolle hat normalerweise einen Namen wie PowerUserAccessoder Developer.

   b. Wählen Sie im modalen Dialogfeld Ihr Betriebssystem aus und kopieren Sie den Inhalt von Profil hinzufügen in Ihre AWS Anmeldeinformationsdatei.

6. Fügen Sie die kopierten Anmeldeinformationen in Ihre lokale `credentials` Datei ein und entfernen Sie den generierten Profilnamen. Ihre Datei sollte wie folgt aussehen.

```
[default]
aws_access_key_id=AKIAIOSFODNN7EXAMPLE
aws_secret_access_key=wJalrXUtnFEMI/K7MDENG/bPxRfiCYEXAMPLEKEY
aws_session_token=IQoJb3JpZ2luX2IQoJb3JpZ2luX2IQoJb3JpZ2luX2IQoJb3JpZ2luX2IQoJb3JpZVERYLONG
```

7. Speichern Sie die `credentials`-Datei.

Wenn das SDK for Java einen Service-Client erstellt, greift es auf diese temporären Anmeldeinformationen zu und verwendet sie für jede Anfrage. Die in Schritt 5a ausgewählten Einstellungen für die IAM-Rolle bestimmen, wie lange die temporären Anmeldeinformationen gültig sind. Die maximale Dauer beträgt zwölf Stunden.

Wenn die temporären Anmeldeinformationen abgelaufen sind, wiederholen Sie die Schritte 4 bis 7.

Anbieterkette für Standardanmeldedaten in der AWS SDK for Java 2.x

Die standardmäßige Anbieterkette für AWS Anmeldeinformationen in der sucht AWS SDK for Java 2.x automatisch an einer vordefinierten Reihenfolge von Speicherorten nach Anmeldeinformationen, sodass sich Anwendungen authentifizieren können, AWS-Services ohne dass die Quellen für Anmeldeinformationen explizit angegeben werden müssen.

Die standardmäßige Anbieterkette für Anmeldeinformationen wird von der DefaultCredentialsProviderKlasse implementiert. Sie delegiert sequentiell an andere Implementierungen von Anbietern für Anmeldeinformationen, die an verschiedenen Stellen nach der Konfiguration suchen. Der erste Anbieter für Anmeldeinformationen, der alle erforderlichen Konfigurationselemente finden kann, bewirkt das Ende der Kette.

Um die standardmäßige Anbieterkette für Anmeldeinformationen zur Bereitstellung temporärer Anmeldeinformationen zu verwenden, erstellen Sie einen Service Client Builder, geben aber keinen Anbieter für Anmeldeinformationen an. Der folgende Codeausschnitt erstellt einen`DynamoDbClient`, der die standardmäßige Anbieterkette für Anmeldeinformationen verwendet, um Konfigurationseinstellungen zu finden und abzurufen.

```
// Any external Region configuration is overridden.
// The SDK uses the default credentials provider chain because no specific credentials
 provider is specified.
Region region = Region.US_WEST_2;
DynamoDbClient ddb =
    DynamoDbClient.builder()
                   .region(region)
                   .build();
```

Reihenfolge beim Abrufen der Anmeldeinformationseinstellungen

Die Anbieterkette für Standardanmeldedaten des SDK for Java 2.x sucht anhand einer vordefinierten Reihenfolge nach Konfigurationen in Ihrer Umgebung.

1. Java-Systemeigenschaften
   - Das SDK verwendet die SystemPropertyCredentialsProviderKlasse, um temporäre Anmeldeinformationen aus den `aws.accessKeyId` `aws.sessionToken` Java-Systemeigenschaften zu laden. `aws.secretAccessKey`

> **Note**
>
> Informationen zum Einstellen von Java-Systemeigenschaften finden Sie im Tutorial Systemeigenschaften auf der offiziellen Website der Java-Tutorials.

2. Umgebungsvariablen
   - Das SDK verwendet die EnvironmentVariableCredentialsProviderKlasse, um temporäre Anmeldeinformationen aus den `AWS_SESSION_TOKEN` Umgebungsvariablen `AWS_ACCESS_KEY_IDAWS_SECRET_ACCESS_KEY`, und zu laden.
3. Web-Identitätstoken und IAM-Rollen-ARN
   - Das SDK verwendet die WebIdentityTokenFileCredentialsProviderKlasse, um Anmeldeinformationen zu laden, indem es mithilfe eines Web-Identitätstoken eine Rolle annimmt.
   - Der Anbieter für Anmeldeinformationen sucht nach den folgenden Umgebungsvariablen oder JVM-Systemeigenschaften:
     - `AWS_WEB_IDENTITY_TOKEN_FILE or aws.webIdentityTokenFile`
     - `AWS_ROLE_ARN` oder `aws.roleArn`
     - `AWS_ROLE_SESSION_NAME`oder `aws.roleSessionName` (optional)
   - Nachdem das SDK die Werte erfasst hat, ruft es AWS -Security-Token-Service (STS) auf und verwendet die temporären Anmeldeinformationen, die es zurückgibt, um Anfragen zu signieren.
   - Laufzeitumgebungen wie Amazon Elastic Kubernetes Service (EKS) stellen Web-Identitätstoken automatisch zur Verfügung AWS SDKs, sodass Anwendungen temporäre AWS Anmeldeinformationen abrufen können.
4. Die geteilten `credentials` Dateien und Dateien `config`
   - Das SDK verwendet die ProfileCredentialsProvider, um IAM Identity Center Single Sign-On-Einstellungen oder temporäre Anmeldeinformationen aus dem `[default]` Profil in den gemeinsam genutzten `credentials` Dateien zu laden. `config`

     Das AWS SDKs Referenzhandbuch zu Tools enthält detaillierte Informationen darüber, wie das SDK for Java mit dem IAM Identity Center Single Sign-On-Token zusammenarbeitet, um temporäre Anmeldeinformationen abzurufen, die das SDK zum Aufrufen verwendet. AWS-Services

> **Note**
>
> Die `config` Dateien `credentials` und werden von verschiedenen AWS SDKs Tools gemeinsam genutzt. Weitere Informationen finden Sie unter The. aws/credentials and .aws/configDateien im Referenzhandbuch AWS SDKs und im Tools-Referenzhandbuch.

- Da ein Profil in den geteilten `config` Dateien `credentials` und Dateien viele verschiedene Einstellungen enthalten kann, werden die Benutzer an eine Reihe anderer Anbieter `ProfileCredentialsProvider` delegiert, um unter dem `[default]` Profil nach Einstellungen zu suchen:
  - Anmeldeinformationen für Web-Identitätstoken (Klasse`WebIdentityTokenCredentialsProvider`): Wenn das Profil `role_arn` und enthält`web_identity_token_file`.
  - SSO-Anmeldeinformationen (Klasse`SsoCredentialsProvider`): Wenn das Profil SSO-bezogene Eigenschaften wie`sso_role_name`, enthält. `sso_account_id`
  - Rollenbasierte Anmeldeinformationen mit Quellprofil (Klasse`StsAssumeRoleCredentialsProvider`): Wenn das Profil und enthält. `role_arn` `source_profile`
  - Rollenbasierte Anmeldeinformationen mit Anmeldeinformationsquelle (Klasse`StsAssumeRoleWithSourceCredentialsProvider`): Wenn das Profil und enthält. `role_arn` `credential_source`
    - Wann`credential_source = Environment`: Es verwendet eine Kette von und `SystemPropertyCredentialsProvider` `EnvironmentVariableCredentialsProvider`
    - Wann`credential_source = Ec2InstanceMetadata`: Es verwendet `InstanceProfileCredentialsProvider`
    - Wann`credential_source = EcsContainer`: Es verwendet `ContainerCredentialsProvider`
  - Anmeldeinformationen für die Konsole (Klasse`LoginCredentialsProvider`): Wenn das Profil Folgendes enthält `login_session`
  - Prozessanmeldedaten (Klasse`ProcessCredentialsProvider`): Wenn das Profil enthält`credential_process`.

- Sitzungsanmeldedaten (Klasse`StaticSessionCredentialsProvider`): Wenn das Profil `aws_access_key_id`aws_secret_access_key, und enthältaws_session_token.
- Grundlegende Anmeldeinformationen (Klasse`StaticCredentialsProvider`): Wenn das Profil `aws_access_key_id` und enthältaws_secret_access_key.

5. Amazon ECS Anmeldeinformationen für Container
   - Das SDK verwendet die ContainerCredentialsProviderKlasse, um temporäre Anmeldeinformationen mithilfe der folgenden Umgebungsvariablen zu laden:
     a. `AWS_CONTAINER_CREDENTIALS_RELATIVE_URI` oder `AWS_CONTAINER_CREDENTIALS_FULL_URI`
     b. `AWS_CONTAINER_AUTHORIZATION_TOKEN_FILE` oder `AWS_CONTAINER_AUTHORIZATION_TOKEN`

   Der ECS-Container-Agent legt automatisch die `AWS_CONTAINER_CREDENTIALS_RELATIVE_URI` Umgebungsvariable fest, die auf den Endpunkt der ECS-Anmeldeinformationen verweist. Die anderen Umgebungsvariablen werden normalerweise in bestimmten Szenarien festgelegt, in denen der standardmäßige Endpunkt für ECS-Anmeldeinformationen nicht verwendet wird.
6. Amazon EC2 Von der IAM-Rolle bereitgestellte Anmeldeinformationen der Instanz
   - Das SDK verwendet die InstanceProfileCredentialsProviderKlasse, um temporäre Anmeldeinformationen aus dem Metadatendienst zu laden. Amazon EC2
7. Wenn das SDK die erforderlichen Konfigurationseinstellungen anhand der oben aufgeführten Schritte nicht finden kann, löst es eine Ausnahme mit einer Ausgabe ähnlich der folgenden aus:

```
software.amazon.awssdk.core.exception.SdkClientException: Unable to load credentials
 from any of the providers
in the chain
 AwsCredentialsProviderChain(credentialsProviders=[SystemPropertyCredentialsProvider(),
EnvironmentVariableCredentialsProvider(), WebIdentityTokenCredentialsProvider(),
 ProfileCredentialsProvider(),
ContainerCredentialsProvider(), InstanceProfileCredentialsProvider()])
```

Verwenden Sie den **`DefaultCredentialsProvider`** Code

Sie können die standardmäßige Anbieterkette für Anmeldeinformationen explizit in Ihrem Code verwenden. Dies entspricht funktionell der Tatsache, dass Sie überhaupt keinen Anbieter für Anmeldeinformationen angeben, da das SDK `DefaultCredentialsProvider` standardmäßig verwendet. Wenn Sie ihn jedoch explizit verwenden, kann Ihr Code lesbarer und

selbstdokumentierender werden. Es zeigt deutlich, dass Sie beabsichtigen, die standardmäßige Anmeldeinformationskette zu verwenden.

```
import software.amazon.awssdk.auth.credentials.DefaultCredentialsProvider;
import software.amazon.awssdk.regions.Region;
import software.amazon.awssdk.services.s3.S3Client;

public class ExplicitDefaultCredentialsExample {
    public static void main(String[] args) {
        // Explicitly create the DefaultCredentialsProvider.
        DefaultCredentialsProvider defaultCredentialsProvider =
 DefaultCredentialsProvider
                                                                .builder().build();

        // Use it with any service client.
        S3Client s3Client = S3Client.builder()
            .region(Region.US_WEST_2)
            .credentialsProvider(defaultCredentialsProvider)
            .build();

        // Now you can use the client with the default credentials chain.
        s3Client.listBuckets();
    }
}
```

Wenn Sie den Standardanmeldeanmeldeanbieter erstellen, können Sie weitere Konfigurationen bereitstellen:

```
DefaultCredentialsProvider customizedProvider = DefaultCredentialsProvider.builder()
    .profileName("custom-profile")  // Use a specific profile if the chain gets to the
 `ProfileCredentialsProvider` stage.
    .asyncCredentialUpdateEnabled(true)  // Enable async credential updates.
    .build();
```

Dieser Ansatz gibt Ihnen mehr Kontrolle und bietet gleichzeitig den Komfort der standardmäßigen Anmeldeinformationskette.

Zwischenspeichern von Anmeldeinformationen im AWS SDK for Java 2.x

Der AWS SDK for Java 2.x implementiert das Zwischenspeichern von Anmeldeinformationen, um die Leistung zu verbessern und die Anzahl der Aufrufe an Anmeldeinformationsquellen zu reduzieren. In

diesem Abschnitt wird erklärt, wie das Zwischenspeichern von Anmeldeinformationen funktioniert und wie Sie es für Ihre Anwendungen konfigurieren können.

Grundlegendes zum Caching von Anmeldeinformationsanbietern

Anmeldeinformationsanbieter im SDK for Java 2.x verwenden unterschiedliche Caching-Strategien:

- Internes Zwischenspeichern von Anmeldeinformationen: Viele Anbieter speichern Anmeldeinformationen, die sie abrufen.
- Automatische Aktualisierung: Anbieter mit zwischengespeicherten Anmeldeinformationen implementieren Aktualisierungsmechanismen.

Anbieter mit internem Caching von Anmeldeinformationen

Die folgenden Anbieter von Anmeldeinformationen speichern Anmeldeinformationen intern im Cache, auch wenn Sie neue Instanzen erstellen:

- Anbieter von Anmeldeinformationen für Instanzprofile: Speichert Anmeldeinformationen aus dem Amazon EC2-Metadatenservice im Cache.
- Anbieter von Container-Anmeldeinformationen: Speichert Anmeldeinformationen vom Container-Metadaten-Endpunkt im Cache.
- STS-basierte Anbieter: Zwischenspeichern temporärer Anmeldeinformationen von AWS -Security-Token-Service (STS).
- Anbieter von Web-Identitätstoken: Cache-Anmeldeinformationen, die aus Web-Identitätstoken abgerufen wurden.
- Anbieter von Prozessanmeldedaten: Speichert Anmeldeinformationen von externen Prozessen im Cache.

Anbieter ohne internes Caching

Die folgenden Anbieter implementieren kein internes Caching:

- Anbieter von Anmeldeinformationen für Umgebungsvariablen
- Anbieter von Anmeldeinformationen für Systemeigenschaften
- Anbieter für statische Anmeldeinformationen

Zwischenspeicherung von Anmeldeinformationen konfigurieren

Sie können das Caching-Verhalten beim Erstellen von Anmeldeinformationsanbietern anpassen:

Stabile Zeit

Steuert, wann Anmeldeinformationen als veraltet gelten und aktualisiert werden müssen:

```
.staleTime(Duration.ofMinutes(2))  // Consider stale 2 minutes before expiration.
```

Zeit vor dem Abrufen

Legt fest, wann mit der Aktualisierung der Anmeldeinformationen begonnen werden soll, bevor sie ablaufen:

```
.prefetchTime(Duration.ofMinutes(10))  // Start refresh 10 minutes before expiration.
```

Asynchrone Updates

Aktiviert die Aktualisierung von Anmeldeinformationen im Hintergrund:

```
.asyncCredentialUpdateEnabled(true)  // Refresh credentials in background thread.
```

Sitzungsdauer

Steuert für STS-basierte Anbieter, wie lange temporäre Anmeldeinformationen gültig bleiben:

```
.refreshRequest(r -> r.durationSeconds(3600))  // 1 hour session.
```

Konfigurationsbeispiel für das Zwischenspeichern von Anmeldeinformationen

Als Beispiel für die Konfiguration des Zwischenspeichers für die Implementierung eines Anbieters für Anmeldeinformationen möchten Sie vielleicht, dass das SDK einen Hintergrundthread verwendet, um Anmeldeinformationen vorab abzurufen (im Voraus abzurufen), bevor sie ablaufen. Auf diese Weise können Sie den blockierenden Aufruf vermeiden, der neue Anmeldeinformationen abruft.

Das folgende Beispiel zeigt ein Beispiel, `StsAssumeRoleCredentialsProvider` das einen erstellt, der einen Hintergrundthread verwendet, um Anmeldeinformationen vorab abzurufen, indem die `asyncCredentialUpdateEnabled` Eigenschaft im Builder `true` auf gesetzt wird:

```
StsAssumeRoleCredentialsProvider provider = StsAssumeRoleCredentialsProvider.builder()
    .refreshRequest(r -> r
        .roleArn("arn:aws:iam::111122223333:role/example-role")
        .roleSessionName("example-session")
        .durationSeconds(3600))  // 1 hour session
    .staleTime(Duration.ofMinutes(5))  // Consider stale 5 minutes before expiration
    .prefetchTime(Duration.ofMinutes(10))  // Start refresh 10 minutes before
 expiration
    .asyncCredentialUpdateEnabled(true)  // Refresh in background
    .build();

S3Client s3 = S3Client.builder()
    .credentialsProvider(provider)
    .build();
```

Wenn Sie einen Vorgang `s3Client` zum ersten Mal aufrufen, `AssumeRoleRequest` wird ein an den AWS -Security-Token-Service (STS) gesendet. STS gibt temporäre Anmeldeinformationen zurück, die für 15 Minuten (900 Sekunden) gültig sind. Die `s3Client` Instanz verwendet die zwischengespeicherten Anmeldeinformationen, bis sie vor Ablauf der 15 Minuten aktualisiert werden müssen. Standardmäßig versucht das SDK, zwischen 5 Minuten und 1 Minute vor Ablauf der aktuellen Sitzung neue Anmeldeinformationen für eine neue Sitzung abzurufen. Das Pre-Fetch-Fenster kann mithilfe der Eigenschaften `prefetchTime` und `staleTime` konfiguriert werden.

Sie können die folgenden Anbieter für sitzungsbasierte Anmeldeinformationen auf ähnliche Weise konfigurieren:

- `StsWebIdentityTokenFileCredentialsProvider`
- `StsGetSessionTokenCredentialsProvider`
- `StsGetFederationTokenCredentialsProvider`
- `StsAssumeRoleWithWebIdentityCredentialsProvider`
- `StsAssumeRoleWithSamlCredentialsProvider`
- `StsAssumeRoleCredentialsProvider`
- `DefaultCredentialsProvider`(wenn es an einen Anbieter für Anmeldeinformationen delegiert, der Sitzungen verwendet)
- `ProcessCredentialsProvider`
- `WebIdentityTokenFileCredentialsProvider`
- `ContainerCredentialsProvider`

- `InstanceProfileCredentialsProvider`

Wenn Sie das Zwischenspeichern von Anmeldeinformationen verstehen, können Sie die Leistung und Zuverlässigkeit Ihrer Anwendung bei der Arbeit mit optimieren. AWS-Services

Geben Sie einen bestimmten Anbieter für Anmeldeinformationen in der AWS SDK for Java 2.x

Die standardmäßige Anbieterkette für Anmeldeinformationen ist zwar für viele Szenarien praktisch, aber die explizite Angabe von Anbietern für Anmeldeinformationen gibt Ihnen mehr Kontrolle über das Authentifizierungsverhalten, die Leistung und die Sicherheit.

Zu den Gründen, aus denen Sie möglicherweise einen Anbieter für Anmeldeinformationen angeben sollten, gehören:

- Die Standardanbieterkette überprüft mehrere Quellen nacheinander, was die Latenz erhöhen kann:

```
// The default provider chain checks might check multiple sources until it finds
// sufficient configuration.
S3Client s3Client = S3Client.builder().build();

// You can specify exactly where to look.
S3Client optimizedClient = S3Client.builder()
    .credentialsProvider(InstanceProfileCredentialsProvider.create())
    .build();
```

- Sie müssen nicht standardmäßige Speicherorte für den Zugriff auf die Konfiguration der Anmeldeinformationen verwenden:

```
// Use configuration from a custom file location.
S3Client s3Client = S3Client.builder()
    .credentialsProvider(ProfileCredentialsProvider.builder()
            .profileFile(ProfileFile.builder()
                    .content(Paths.get("/custom/path/to/configuration/file"))
                    .type(ProfileFile.Type.CONFIGURATION) // Expects all non-default
 profiles to be prefixed with "profile".
                    .build())
            .profileName("custom")
            .build())
    .build();
```

- Verwenden Sie unterschiedliche Anmeldeinformationen für verschiedene Service-Clients. Wenn Ihre Anwendung beispielsweise auf mehrere AWS Konten zugreifen oder unterschiedliche Berechtigungen für verschiedene Dienste verwenden muss:

```
// S3 client using one set of credentials.
S3Client s3Client = S3Client.builder()
    .credentialsProvider(ProfileCredentialsProvider.create("s3-readonly"))
    .build();

// DynamoDB client using different credentials.
DynamoDbClient dynamoDbClient = DynamoDbClient.builder()
    .credentialsProvider(ProfileCredentialsProvider.create("dynamodb-admin"))
    .build();
```

- Steuern Sie das Verhalten bei der Aktualisierung von Anmeldeinformationen:

```
// Create a provider with custom refresh behavior.
StsAssumeRoleCredentialsProvider customRefreshProvider =
    StsAssumeRoleCredentialsProvider.builder()
        .refreshRequest(AssumeRoleRequest.builder()
            .roleArn("arn:aws:iam::123456789012:role/my-role")
            .roleSessionName("custom-session")
            .build())
        .stsClient(StsClient.create())
        .asyncCredentialUpdateEnabled(true) // Use a background thread to prefetch
 credentials.
        .build();

S3Client s3Client = S3Client.builder()
    .credentialsProvider(customRefreshProvider)
    .build();
```

Verwenden Sie AWS gemeinsam genutzte Konfigurationsprofile in AWS SDK for Java 2.x

Mithilfe von Shared `config` und `credentials` File können Sie mehrere Profile einrichten. Dadurch kann Ihre Anwendung mehrere Konfigurationssätze für Anmeldeinformationen verwenden. Das `[default]` Profil wurde bereits erwähnt. Das SDK verwendet die ProfileCredentialsProviderKlasse, um Einstellungen aus Profilen zu laden, die in der gemeinsam genutzten `credentials` Datei definiert sind.

Der folgende Codeausschnitt zeigt, wie ein Dienstclient erstellt wird, der die Einstellungen verwendet, die als Teil des genannten Profils definiert sind. `my_profile`

```
Region region = Region.US_WEST_2;
DynamoDbClient ddb = DynamoDbClient.builder()
      .region(region)
      .credentialsProvider(ProfileCredentialsProvider.create("my_profile"))
      .build();
```

Legen Sie ein anderes Profil als Standard fest

Um ein anderes Profil als das `[default]` Profil als Standard für Ihre Anwendung festzulegen, setzen Sie die `AWS_PROFILE` Umgebungsvariable auf den Namen Ihres benutzerdefinierten Profils.

Um diese Variable unter Linux, macOS oder Unix festzulegen, verwenden Sie`export`:

```
export AWS_PROFILE="other_profile"
```

In Windows können Sie die Variablen mit `set` festlegen:

```
set AWS_PROFILE="other_profile"
```

Alternativ können Sie die `aws.profile` Java-Systemeigenschaft auf den Namen des Profils setzen.

Laden Sie die Profilanmeldedaten neu

Sie können jeden Anmeldeinformationsanbieter konfigurieren, dessen Builder über eine `profileFile()` Methode zum erneuten Laden von Profilanmeldedaten verfügt. Diese Profilklassen für Anmeldeinformationen sind:`ProfileCredentialsProvider`, `DefaultCredentialsProviderInstanceProfileCredentialsProvider`, und `ProfileTokenProvider.`

> **Note**
>
> Das erneute Laden von Profilanmeldeinformationen funktioniert nur mit den folgenden Einstellungen in der Profildatei: `aws_access_key_idaws_secret_access_key`, und. `aws_session_token`
> Einstellungen wie`region`, `sso_sessionsso_account_id`, und `source_profile` werden ignoriert.

Um einen unterstützten Anbieter für Anmeldeinformationen zum erneuten Laden von Profileinstellungen zu konfigurieren, stellen Sie eine Instanz von für die `profileFile()` Builder-Methode `ProfileFileSupplier`bereit. Das folgende Codebeispiel zeigt einen`ProfileCredentialsProvider`, die Anmeldeinformationen aus dem Profil neu lädt. `[default]`

```
ProfileCredentialsProvider provider = ProfileCredentialsProvider
    .builder()
    .profileFile(ProfileFileSupplier.defaultSupplier())
    .build();

// Set up a service client with the provider instance.
DynamoDbClient dynamoDbClient = DynamoDbClient.builder()
                    .region(Region.US_EAST_1)
                    .credentialsProvider(provider)
                    .build();

/*
    Before dynamoDbClient makes a request, it reloads the credentials settings
    by calling provider.resolveCredentials().
*/
```

Wenn `ProfileCredentialsProvider.resolveCredentials()` es aufgerufen wird, lädt das SDK for Java die Einstellungen neu. `ProfileFileSupplier.defaultSupplier()`ist eine von mehreren praktischen Implementierungen, die vom `ProfileFileSupplier` SDK bereitgestellt werden. Wenn Ihr Anwendungsfall dies erfordert, können Sie Ihre eigene Implementierung bereitstellen.

Das folgende Beispiel zeigt die Verwendung der `ProfileFileSupplier.reloadWhenModified()` Convenience-Methode. `reloadWhenModified()`verwendet einen `Path` Parameter, der Ihnen Flexibilität bei der Festlegung der Quelldatei für die Konfiguration bietet und nicht den Standardspeicherort `~/.aws/credentials` (oder`config`).

Die Einstellungen werden beim Aufruf nur dann neu geladen, wenn `resolveCredentials()` das SDK feststellt, dass der Inhalt der Datei geändert wurde.

```
Path credentialsFilePath = ...

ProfileCredentialsProvider provider = ProfileCredentialsProvider
```

```
    .builder()
    .profileFile(ProfileFileSupplier.reloadWhenModified(credentialsFilePath,
 ProfileFile.Type.CREDENTIALS))
    .profileName("my-profile")
    .build();
/*
    A service client configured with the provider instance calls
 provider.resolveCredential()
    before each request.
*/
```

Die `ProfileFileSupplier.aggregate()` Methode führt den Inhalt mehrerer Konfigurationsdateien zusammen. Sie entscheiden, ob eine Datei per Aufruf neu geladen wird `resolveCredentials()` oder ob die Einstellungen einer Datei zum Zeitpunkt des ersten Lesens festgelegt sind.

Das folgende Beispiel zeigt a`DefaultCredentialsProvider`, das die Einstellungen von zwei Dateien zusammenführt, die Profileinstellungen enthalten. Das SDK lädt die Einstellungen in der Datei, auf die die `credentialsFilePath` Variable verweist, bei jedem Aufruf `resolveCredentials()` neu, wenn die Einstellungen geändert wurden. Die Einstellungen des `profileFile` Objekts bleiben unverändert.

```
Path credentialsFilePath = ...;
ProfileFile profileFile = ...;

DefaultCredentialsProvider provider = DefaultCredentialsProvider
        .builder()
        .profileFile(ProfileFileSupplier.aggregate(
                ProfileFileSupplier.reloadWhenModified(credentialsFilePath,
 ProfileFile.Type.CREDENTIALS),
                ProfileFileSupplier.fixedProfileFile(profileFile)))
        .profileName("my-profile")
        .build();
/*
    A service client configured with the provider instance calls
 provider.resolveCredential()
    before each request.
*/
```

Laden Sie Anmeldeinformationen von einem externen Prozess mit dem AWS SDK for Java 2.x

> **Warning**
>
> Im Folgenden wird eine Methode zur Beschaffung temporärer Anmeldeinformationen aus einem externen Prozess beschrieben. Dies kann potenziell gefährlich sein, gehen Sie also vorsichtig vor. Wir empfehlen, dass Sie, wenn möglich, andere Anbieter von Anmeldeinformationen verwenden. Wenn Sie diese Option verwenden, empfehlen wir Ihnen, sicherzustellen, dass die `config` Datei so gesperrt wie möglich ist. Verwenden Sie dabei die bewährten Sicherheitsmethoden für Ihr Betriebssystem.
> Stellen Sie sicher, dass Ihr Tool für benutzerdefinierte Anmeldeinformationen keine geheimen Informationen in das System schreibt`StdErr`. SDKs und AWS CLI kann solche Informationen erfassen und protokollieren, wodurch sie möglicherweise unbefugten Benutzern zugänglich gemacht werden.

Mit dem SDK for Java 2.x können Sie temporäre Anmeldeinformationen von einem externen Prozess für benutzerdefinierte Anwendungsfälle abrufen. Es gibt zwei Möglichkeiten, diese Funktionalität zu konfigurieren.

Verwenden Sie die **`credential_process`** Einstellung

Wenn Sie über eine Methode verfügen, die temporäre Anmeldeinformationen bereitstellt, können Sie sie integrieren, indem Sie die `credential_process` Einstellung als Teil einer Profildefinition in der `config` Datei hinzufügen. Der von Ihnen angegebene Wert muss den vollständigen Pfad zur Befehlsdatei enthalten. Wenn der Dateipfad Leerzeichen enthält, müssen Sie ihn in Anführungszeichen setzen.

Das SDK ruft den Befehl genau wie angegeben auf und liest dann JSON-Daten aus`stdout`.

Die folgenden Beispiele zeigen die Verwendung dieser Einstellung für Dateipfade ohne Leerzeichen und Dateipfade mit Leerzeichen.

Linux/macOS

Keine Leerzeichen im Dateipfad

```
[profile process-credential-profile]
```

```
credential_process = /path/to/credential/file/credential_file.sh --custom-command
 custom_parameter
```

Leerzeichen im Dateipfad

```
[profile process-credential-profile]
credential_process = "/path/with/space to/credential/file/credential_file.sh" --
custom-command custom_parameter
```

Windows

Keine Leerzeichen im Dateipfad

```
[profile process-credential-profile]
credential_process = C:\Path\To\credentials.cmd --custom_command custom_parameter
```

Leerzeichen im Dateipfad

```
[profile process-credential-profile]
credential_process = "C:\Path\With Space To\credentials.cmd" --custom_command
 custom_parameter
```

Der folgende Codeausschnitt zeigt, wie ein Dienstclient erstellt wird, der die temporären Anmeldeinformationen verwendet, die als Teil des genannten Profils definiert sind. `process-credential-profile`

```
Region region = Region.US_WEST_2;
S3Client s3Client = S3Client.builder()
      .region(region)
      .credentialsProvider(ProfileCredentialsProvider.create("process-credential-
profile"))
      .build();
```

Ausführliche Informationen zur Verwendung eines externen Prozesses als Quelle für temporäre Anmeldeinformationen finden Sie im Abschnitt Prozessanmeldeinformationen im Referenzhandbuch AWS SDKs und im Tools-Referenzhandbuch.

Verwenden Sie ein **`ProcessCredentialsProvider`**

Als Alternative zur Verwendung von Einstellungen in der `config` Datei können Sie die SDKs verwenden, `ProcessCredentialsProvider` um temporäre Anmeldeinformationen mithilfe von Java zu laden.

Die folgenden Beispiele zeigen verschiedene Versionen der Spezifizierung eines externen Prozesses mithilfe von `ProcessCredentialsProvider` und der Konfiguration eines Service-Clients, der die temporären Anmeldeinformationen verwendet.

Linux/macOS

Keine Leerzeichen im Dateipfad

```
ProcessCredentialsProvider credentials =
    ProcessCredentialsProvider
        .builder()
        .command("/path/to/credentials.sh optional_param1 optional_param2")
        .build();

S3Client s3 = S3Client.builder()
                      .region(Region.US_WEST_2)
                      .credentialsProvider(credentials)
                      .build();
```

Leerzeichen im Dateipfad

```
ProcessCredentialsProvider credentials =
    ProcessCredentialsProvider
        .builder()
        .command("/path\\ with\\ spaces\\ to/credentials.sh optional_param1
 optional_param2")
        .build();

S3Client s3 = S3Client.builder()
                      .region(Region.US_WEST_2)
                      .credentialsProvider(credentials)
                      .build();
```

Windows

Keine Leerzeichen im Dateipfad

```
ProcessCredentialsProvider credentials =
    ProcessCredentialsProvider
        .builder()
        .command("C:\\Path\\To\\credentials.exe optional_param1 optional_param2")
        .build();

S3Client s3 = S3Client.builder()
                      .region(Region.US_WEST_2)
                      .credentialsProvider(credentials)
                      .build();
```

Leerzeichen im Dateipfad

```
ProcessCredentialsProvider credentials =
    ProcessCredentialsProvider
        .builder()
        .command("\"C:\\Path\\With Spaces To\\credentials.exe\" optional_param1
 optional_param2")
        .build();

S3Client s3 = S3Client.builder()
                      .region(Region.US_WEST_2)
                      .credentialsProvider(credentials)
                      .build();
```

Verwenden Sie IAM Roles Anywhere für die Authentifizierung

Mit IAM Roles Anywhere können Sie temporäre AWS Anmeldeinformationen für Workloads abrufen, die außerhalb von ausgeführt werden. AWS-Service AWS Es ermöglicht den sicheren Zugriff auf AWS Ressourcen aus lokalen oder anderen Cloud-Umgebungen.

Bevor Sie Anfragen mit IAM Roles Anywhere authentifizieren können, müssen Sie zunächst die erforderlichen Informationen sammeln und das Credential Helper-Tool herunterladen. Folgen Sie den Anweisungen „Erste Schritte“ im IAM Roles Anywhere-Benutzerhandbuch, um die erforderlichen Artefakte zu erstellen.

Das SDK for Java verfügt nicht über einen speziellen Anbieter für Anmeldeinformationen, um temporäre Anmeldeinformationen von IAM Roles Anywhere abzurufen. Sie können jedoch das Credential Helper-Tool zusammen mit einer der Optionen verwenden, um Anmeldeinformationen von einem externen Prozess abzurufen.

Verwenden Sie die **`credential_process`** Einstellung in einem Profil

Der folgende Ausschnitt in der gemeinsam genutzten AWS Konfigurationsdatei zeigt ein Profil mit dem Namen`roles_anywhere`, das die Einstellung verwendet: `credential_process`

```
[profile roles_anywhere]
credential_process = ./aws_signing_helper credential-process \
  --certificate /path/to/certificate \
  --private-key /path/to/private-key \
  --trust-anchor-arn arn:aws:rolesanywhere:region:account:trust-anchor/TA_ID \
  --profile-arn arn:aws:rolesanywhere:region:account:profile/PROFILE_ID \
  --role-arn arn:aws:iam::account:role/role-name-with-path
```

Sie müssen den rot angezeigten Text durch Ihre Werte ersetzen, nachdem Sie alle Artefakte zusammengestellt haben. Das erste Element in der Einstellung,`aws_signing_helper`, ist die ausführbare Datei des Credential Helper-Tools und `credential-process` ist der Befehl.

Wenn Sie einen Service-Client für die Verwendung des `roles_anywhere` Profils konfigurieren (wie im folgenden Code gezeigt), speichert das SDK die temporären Anmeldeinformationen im Cache und aktualisiert sie, bevor sie ablaufen:

```
S3Client s3Client = S3Client.builder()
    .credentialsProvider(ProfileCredentialsProvider.builder()
        .profileName("roles_anywhere").build())
    .build();
```

Konfigurieren Sie ein **`ProcessCredentialsProvider`**

Wie im Folgenden gezeigt, können Sie einen reinen Code-Ansatz mit folgenden `ProcessCredentialsProvider` Profileinstellungen verwenden:

```
ProcessCredentialsProvider processCredentialsProvider =
 ProcessCredentialsProvider.builder()
    .command("""
            ./aws_signing_helper credential-process \
```

```
            --certificate /path/to/certificate \
            --private-key /path/to/private-key \
            --trust-anchor-arn arn:aws:rolesanywhere:region:account:trust-anchor/TA_ID
 \
            --profile-arn arn:aws:rolesanywhere:region:account:profile/PROFILE_ID \
            --role-arn arn:aws:iam::account:role/role-name-with-path
        """).build();

S3Client s3Client = S3Client.builder()
    .credentialsProvider(processCredentialsProvider)
    .build();
```

Ersetzen Sie den rot angezeigten Text durch Ihre Werte, nachdem Sie alle Artefakte zusammengestellt haben.

Geben Sie die Anmeldeinformationen im Code ein, indem Sie AWS SDK for Java 2.x

Wenn die standardmäßige Anmeldeinformationskette oder ein bestimmter oder benutzerdefinierter Anbieter oder eine Anbieterkette für Ihre Anwendung nicht funktioniert, können Sie temporäre Anmeldeinformationen direkt im Code angeben. Dabei kann es sich um Anmeldeinformationen für die IAM-Rolle handeln, wie oben beschrieben, oder um temporäre Anmeldeinformationen, die von AWS - Security-Token-Service ()AWS STS abgerufen wurden. Wenn Sie temporäre Anmeldeinformationen mit abgerufen haben AWS STS, stellen Sie sie einem AWS-Service Client zur Verfügung, wie im folgenden Codebeispiel gezeigt.

1. Nehmen Sie eine Rolle an, indem Sie anrufen`StsClient.assumeRole()`.
2. Erstellen Sie ein StaticCredentialsProviderObjekt und versorgen Sie es mit dem `AwsSessionCredentials` Objekt.
3. Konfigurieren Sie den Service Client Builder mit dem `StaticCredentialsProvider` und erstellen Sie den Client.

Das folgende Beispiel erstellt einen Amazon S3-Serviceclient mit temporären Anmeldeinformationen, die von AWS STS für eine von IAM angenommene Rolle zurückgegeben wurden.

```
    // The AWS IAM Identity Center identity (user) who executes this method does not
 have permission to list buckets.
    // The identity is configured in the [default] profile.
    public static void assumeRole(String roleArn, String roleSessionName) {
```

```
        // The IAM role represented by the 'roleArn' parameter can be assumed by
identities in two different accounts
        // and the role permits the user to only list buckets.

        // The SDK's default credentials provider chain will find the single sign-on
settings in the [default] profile.
        // The identity configured with the [default] profile needs permission to call
AssumeRole on the STS service.
        try {
            Credentials tempRoleCredentials;
            try (StsClient stsClient = StsClient.create()) {
                AssumeRoleRequest roleRequest = AssumeRoleRequest.builder()
                        .roleArn(roleArn)
                        .roleSessionName(roleSessionName)
                        .build();

                AssumeRoleResponse roleResponse = stsClient.assumeRole(roleRequest);
                tempRoleCredentials = roleResponse.credentials();
            }
            // Use the following temporary credential items for the S3 client.
            String key = tempRoleCredentials.accessKeyId();
            String secKey = tempRoleCredentials.secretAccessKey();
            String secToken = tempRoleCredentials.sessionToken();

            // List all buckets in the account associated with the assumed role
            // by using the temporary credentials retrieved by invoking
stsClient.assumeRole().
            StaticCredentialsProvider staticCredentialsProvider =
StaticCredentialsProvider.create(
                    AwsSessionCredentials.create(key, secKey, secToken));
            try (S3Client s3 = S3Client.builder()
                    .credentialsProvider(staticCredentialsProvider)
                    .build()) {
                List<Bucket> buckets = s3.listBuckets().buckets();
                for (Bucket bucket : buckets) {
                    System.out.println("bucket name: " + bucket.name());
                }
            }
        } catch (StsException | S3Exception e) {
            logger.error(e.getMessage());
            System.exit(1);
        }
    }
```

Berechtigungssatz

Der folgende in definierte Berechtigungssatz AWS IAM Identity Center ermöglicht es der Identität (dem Benutzer), die folgenden zwei Operationen auszuführen

1. Der `GetObject` Betrieb des Amazon Simple Storage Service.
2. Der `AssumeRole` Betrieb des AWS -Security-Token-Service.

Ohne Übernahme der Rolle würde die im Beispiel gezeigte `s3.listBuckets()` Methode fehlschlagen.

JSON

```
{
 "Version":"2012-10-17",
 "Statement": [
  {
   "Effect": "Allow",
   "Action": [
    "s3:GetObject",
    "sts:AssumeRole"
   ],
   "Resource": [
    "*"
   ]
  }
 ]
}
```

Angenommene Rolle

Vorausgesetzte Richtlinie für Rollenberechtigungen

Die folgende Berechtigungsrichtlinie ist an die Rolle angehängt, die im vorherigen Beispiel angenommen wurde. Diese Berechtigungsrichtlinie ermöglicht es, alle Buckets in demselben Konto wie die Rolle aufzulisten.

JSON

```
{
    "Version":"2012-10-17",
    "Statement": [
        {
            "Effect": "Allow",
            "Action": [
                "s3:ListAllMyBuckets"
            ],
            "Resource": [
                "*"
            ]
        }
    ]
}
```

Vertrauensrichtlinie für übernommene Rollen

Die folgende Vertrauensrichtlinie ist der Rolle zugeordnet, die im vorherigen Beispiel übernommen wurde. Die Richtlinie ermöglicht die Übernahme der Rolle durch Identitäten (Benutzer) in zwei Konten.

JSON

```
{
    "Version":"2012-10-17",
    "Statement": [
        {
            "Effect": "Allow",
            "Principal": {
                "AWS": [
                    "arn:aws:iam::111122223333:root",
                    "arn:aws:iam::555555555555:root"
                ]
            },
            "Action": "sts:AssumeRole",
            "Condition": {}
        }
    ]
```

```
}
```

Lesen Sie die Anmeldeinformationen für IAM-Rollen auf Amazon EC2 mithilfe des SDK for Java 2.x

Sie können eine IAM-Rolle verwenden, um temporäre Anmeldeinformationen für Anwendungen zu verwalten, die auf einer EC2-Instance ausgeführt werden und API-Anfragen stellen AWS CLI . AWS Das ist eher zu empfehlen, als Zugriffsschlüssel innerhalb der EC2-Instance zu speichern. Um einer EC2-Instance eine AWS Rolle zuzuweisen und sie all ihren Anwendungen zur Verfügung zu stellen, erstellen Sie ein Instance-Profil, das an die Instance angehängt ist. Ein Instanzprofil enthält die Rolle und ermöglicht Programmen, die auf der EC2-Instance ausgeführt werden, temporäre Anmeldeinformationen abzurufen. Weitere Informationen finden Sie unter Verwenden einer IAM-Rolle zum Erteilen von Berechtigungen für Anwendungen, die auf Amazon-EC2-Instances ausgeführt werden im IAM-Benutzerhandbuch.

Dieses Thema enthält Informationen darüber, wie Sie Ihre Java-Anwendung so einrichten, dass sie auf einer EC2-Instance ausgeführt wird, und wie Sie es ermöglichen, AWS SDK for Java 2.x IAM Rollenanmeldedaten abzurufen.

Erwerben Sie IAM-Rollenanmeldedaten aus der Umgebung

Wenn Ihre Anwendung mithilfe der `create` Methode (oder `builder().build()` Methoden) einen AWS Dienstclient erstellt, verwendet das SDK for Java die standardmäßige Anbieterkette für Anmeldeinformationen. Die Anbieterkette für Standardanmeldedaten durchsucht die Ausführungsumgebung nach Konfigurationselementen, die das SDK gegen temporäre Anmeldeinformationen eintauschen kann. In the section called “Anbieterkette für Standardanmeldeinformationen” diesem Abschnitt wird der vollständige Suchvorgang beschrieben.

Der letzte Schritt in der Standardanbieterkette ist nur verfügbar, wenn Ihre Anwendung auf einer Amazon EC2 Instance ausgeführt wird. In diesem Schritt verwendet das SDK eine, `InstanceProfileCredentialsProvider` um die im EC2-Instanzprofil definierte IAM-Rolle zu lesen. Das SDK ruft dann temporäre Anmeldeinformationen für diese IAM-Rolle ab.

Diese Anmeldeinformationen sind zwar temporär und würden irgendwann ablaufen, werden aber `InstanceProfileCredentialsProvider` regelmäßig für Sie aktualisiert, sodass Sie weiterhin darauf zugreifen können. AWS

Erwerben Sie die Anmeldeinformationen für die IAM-Rolle programmgesteuert

Als Alternative zur standardmäßigen Anbieterkette für Anmeldeinformationen, die eventuell einen `InstanceProfileCredentialsProvider` auf EC2 verwendet, können Sie einen Service-Client explizit mit einem konfigurieren. `InstanceProfileCredentialsProvider` Dieser Ansatz wird im folgenden Codeausschnitt dargestellt.

```
S3Client s3 = S3Client.builder()
       .credentialsProvider(InstanceProfileCredentialsProvider.create())
       .build();
```

Besorgen Sie sich auf sichere Weise Anmeldeinformationen für IAM-Rollen

Standardmäßig führen EC2-Instances IMDS (Instance Metadata Service) aus, das es den SDKs ermöglicht`InstanceProfileCredentialsProvider`, auf Informationen wie die konfigurierte IAM-Rolle zuzugreifen. EC2-Instances führen standardmäßig zwei Versionen von IMDS aus:

- Instance Metadata Service Version 1 (IMDSv1) — eine Methode request/response
- Instanz-Metadatendienst Version 2 (IMDSv2) — eine sitzungsorientierte Methode

IMDSv2 ist ein sichererer Ansatz als. IMDSv1

Standardmäßig versucht IMDSv2 das Java SDK zuerst, die IAM-Rolle abzurufen, aber wenn das fehlschlägt, versucht IMDSv1 es es. Da IMDSv1 es jedoch weniger sicher ist, AWS empfiehlt es, IMDSv2 nur das SDK zu verwenden und das SDK daran zu hindern, es zu versuchen IMDSv1.

Um den sichereren Ansatz zu verwenden, deaktivieren Sie die Verwendung des SDK, IMDSv1 indem Sie eine der folgenden Einstellungen mit dem Wert von angeben`true`.

- Umgebungsvariable: `AWS_EC2_METADATA_V1_DISABLED`
- JVM-Systemeigenschaft: aws. `disableEc2MetadataV1`
- Einstellung für gemeinsam genutzte Konfigurationsdatei: `ec2_metadata_v1_disabled`

Wenn eine dieser Einstellungen auf gesetzt ist`true`, lädt das SDK keine IMDS-Rollenanmeldedaten, IMDSv1 wenn der erste IMDSv2 Aufruf fehlschlägt.

Konfigurieren Sie das Wiederholungsverhalten in der AWS SDK for Java 2.x

Aufrufe von AWS-Services können gelegentlich aus unerwarteten Gründen fehlschlagen. Bestimmte Fehler, wie Drosselung (Rate überschritten) oder vorübergehende Fehler, können erfolgreich sein, wenn der Anruf erneut versucht wird. Der AWS SDK for Java 2.x verfügt über einen integrierten Mechanismus zur Erkennung solcher Fehler und zur automatischen Wiederholung des Anrufs, der standardmäßig für alle Clients aktiviert ist.

Auf dieser Seite wird beschrieben, wie das funktioniert, wie die verschiedenen Modi konfiguriert und das Wiederholungsverhalten angepasst werden.

Strategien für Wiederholungsversuche

Eine Wiederholungsstrategie ist ein Mechanismus, der im SDK zur Implementierung von Wiederholungsversuchen verwendet wird. Jeder SDK-Client verfügt über eine Wiederholungsstrategie, die zum Zeitpunkt der Erstellung erstellt wurde und die nach dem Erstellen des Clients nicht mehr geändert werden kann.

Die Wiederholungsstrategie hat die folgenden Aufgaben.

- Klassifizieren Sie Ausnahmen als wiederholbar oder nicht.
- Berechne die vorgeschlagene Verzögerung, um bis zum nächsten Versuch zu warten.
- Pflegen Sie einen Token-Bucket, der einen Mechanismus zum Stoppen von Wiederholungsversuchen bereitstellt, wenn ein großer Prozentsatz der Anfragen fehlschlägt und Wiederholungen erfolglos sind.

> **Note**
>
> Vor der Veröffentlichung von Wiederholungsstrategien mit Version 2.26.0 des SDK stellten Wiederholungsrichtlinien den Wiederholungsmechanismus im SDK zur Verfügung. Die API für Wiederholungsrichtlinien besteht aus der `RetryPolicy`Kernklasse im `software.amazon.awssdk.core.retry` Paket, wohingegen das Paket die API-Elemente für `software.amazon.awssdk.retries` Wiederholungsstrategien enthält.

Die API für Wiederholungsstrategien wurde im Rahmen der AWS umfassenden Bemühungen eingeführt, die Schnittstellen und das Verhalten der Kernkomponenten von zu vereinheitlichen. SDKs

Das SDK for Java 2.x verfügt über drei integrierte Wiederholungsstrategien: Standard, Legacy und Adaptive. Alle drei Wiederholungsstrategien sind so vorkonfiguriert, dass sie es bei einer Reihe von Ausnahmen erneut versuchen können. Beispiele für Fehler, die wiederholt werden können, sind Socket-Timeouts, dienstseitige Drosselung, gleichzeitige oder optimistische Sperren sowie vorübergehende Servicefehler.

Standardstrategie für Wiederholungsversuche

Die standardmäßige Wiederholungsstrategie ist die empfohlene `RetryStrategy` Implementierung für normale Anwendungsfälle. Im Gegensatz zu ist die Standardstrategie im Allgemeinen für alle Anwendungsfälle mit Wiederholungsversuchen nützlich. `AdaptiveRetryStrategy`

Standardmäßig führt die Standardstrategie für Wiederholungsversuche Folgendes aus.

- Wiederholt die Versuche unter den Bedingungen, die zum Zeitpunkt der Erstellung konfiguriert wurden. Sie können dies mit `StandardRetryStrategy.Builder`#`retryOnException` anpassen.
- Wiederholt es zweimal, also insgesamt 3 Versuche. Sie können dies mit `StandardRetryStrategy.Builder#maxAttempts(int)` anpassen.
- Für Ausnahmen ohne Drosselung wird die `BackoffStrategy`#`exponentialDelay` Backoff-Strategie mit einer Basisverzögerung von 100 Millisekunden und einer maximalen Verzögerung von 20 Sekunden verwendet. Sie `StandardRetryStrategy.Builder#backoffStrategy` können dies mit anpassen.
- Für Drosselungsausnahmen wird die `BackoffStrategy#exponentialDelay` Backoff-Strategie mit einer Basisverzögerung von 1 Sekunde und einer maximalen Verzögerung von 20 Sekunden verwendet. Sie können dies mit anpassen. `StandardRetryStrategy.Builder#throttlingBackoffStrategy`
- Führt bei vielen Downstream-Ausfällen eine Unterbrechung durch (Deaktivierung von Wiederholungsversuchen). Der erste Versuch wird immer ausgeführt, nur Wiederholungsversuche sind deaktiviert. Passen Sie an mit`StandardRetryStrategy.Builder#circuitBreakerEnabled`.

Legacy-Wiederholungsstrategie

Die alte Wiederholungsstrategie ist `RetryStrategy` für normale Anwendungsfälle vorgesehen, sie ist jedoch zugunsten der veraltet. `StandardRetryStrategy` Dies ist die standardmäßige Wiederholungsstrategie, die von Clients verwendet wird, wenn Sie keine andere Strategie angeben.

Sie zeichnet sich dadurch aus, dass Ausnahmen mit und ohne Drosselung unterschiedlich behandelt werden. Bei Ausnahmen ohne Drosselung ist die Basisverzögerung für den Backoff größer (500 ms) als die Basisverzögerung für Ausnahmen ohne Drosselung (100 ms), und Drosselungsausnahmen wirken sich nicht auf den Status des Token-Buckets aus.

Die Erfahrung mit dieser Strategie in großem Umfang hat gezeigt, dass sie nicht besonders besser ist als die Standardstrategie für Wiederholungen. AWS Darüber hinaus schützt sie nachgelagerte Dienste nicht vor Wiederholungsversuchen und kann zu einer Verknappung der Ressourcen auf Kundenseite führen.

Standardmäßig funktioniert die alte Wiederholungsstrategie wie folgt.

- Wiederholt die Versuche unter den Bedingungen, die zum Zeitpunkt der Erstellung konfiguriert wurden. Sie können dies mit `LegacyRetryStrategy.Builder`#`retryOnException` anpassen.
- Wiederholt es dreimal, insgesamt also 4 Versuche. Sie können dies mit `LegacyRetryStrategy.Builder#maxAttempts(int)` anpassen.
- Für Ausnahmen ohne Drosselung wird die `BackoffStrategy#exponentialDelay` Backoff-Strategie mit einer Basisverzögerung von 100 Millisekunden und einer maximalen Verzögerung von 20 Sekunden verwendet. Sie können dies anpassen mit `LegacyRetryStrategy.Builder#backoffStrategy.`
- Für die Drosselung von Ausnahmen wird die `BackoffStrategy#exponentialDelay` Backoff-Strategie mit einer Basisverzögerung von 500 Millisekunden und einer maximalen Verzögerung von 20 Sekunden verwendet. Sie `LegacyRetryStrategy.Builder#throttlingBackoffStrategy` können dies mit anpassen.
- Führt bei vielen Downstream-Ausfällen eine Unterbrechung durch (Deaktivierung von Wiederholungsversuchen). Ein Stromausfall verhindert niemals einen erfolgreichen ersten Versuch. Sie können dieses Verhalten mit anpassen`LegacyRetryStrategy.Builder#circuitBreakerEnabled`.
- Der Status des Schutzschalters wird durch Drosselungsausnahmen nicht beeinflusst.

Adaptive Wiederholungsstrategie

Die Strategie zur adaptiven Wiederholung eignet sich `RetryStrategy` für Anwendungsfälle mit einem hohen Maß an Ressourcenbeschränkungen.

Die adaptive Wiederholungsstrategie umfasst alle Funktionen der Standardstrategie und fügt einen clientseitigen Ratenbegrenzer hinzu, der die Rate gedrosselter Anfragen im Vergleich zu Anfragen ohne Drosselung misst. Die Strategie verwendet diese Messung, um die Anfragen zu verlangsamen und dabei zu versuchen, innerhalb einer sicheren Bandbreite zu bleiben, was idealerweise zu keinerlei Drosselungsfehlern führt.

Die Strategie der adaptiven Wiederholung führt standardmäßig Folgendes aus.

- Wiederholt die Versuche unter den Bedingungen, die zum Zeitpunkt der Erstellung konfiguriert wurden. Sie können dies mit `AdaptiveRetryStrategy.Builder#retryOnException` anpassen.
- Wiederholt es zweimal, also insgesamt 3 Versuche. Sie können dies mit `AdaptiveRetryStrategy.Builder#maxAttempts(int)` anpassen.
- Verwendet eine dynamische Backoff-Verzögerung, die auf der aktuellen Auslastung der Downstream-Ressource basiert.
- Führt bei einer hohen Anzahl von Downstream-Ausfällen eine Unterbrechung durch (Deaktivierung von Wiederholungsversuchen). Eine Unterbrechung des Stromkreises kann in Ausfallszenarien einen zweiten Versuch verhindern, um den nachgeschalteten Dienst zu schützen.

> **Warning**
>
> Bei der adaptiven Wiederholungsstrategie wird davon ausgegangen, dass der Client mit einer einzelnen Ressource arbeitet (z. B. einer DynamoDB-Tabelle oder einem Amazon S3 S3-Bucket).
> Wenn Sie einen einzelnen Client für mehrere Ressourcen verwenden, führen Drosselungen oder Ausfälle im Zusammenhang mit einer Ressource zu erhöhter Latenz und Ausfällen, wenn der Client auf alle anderen Ressourcen zugreift. Wenn Sie die Strategie der adaptiven Wiederholung verwenden, empfehlen wir, für jede Ressource einen einzelnen Client zu verwenden.
> Wir empfehlen außerdem, diese Strategie in Situationen zu verwenden, in denen alle Clients die Strategie der adaptiven Wiederholung für die Ressource anwenden.

> **Important**
>
> Die Version der Wiederholungsstrategien mit Version 2.26.0 des Java SDK enthält den neuen Aufzählungswert. `RetryMode.ADAPTIVE_V2` Der `ADAPTIVE_V2` Modus korrigiert einen Fehler, durch den der erste Versuch nicht verzögert werden konnte, obwohl zuvor Drosselungsfehler festgestellt wurden.
>
> Mit der Version 2.26.0 erhalten Benutzer automatisch das `ADAPTIVE_V2` Modusverhalten, indem sie den Modus wie `adaptive` eine Umgebungsvariable, eine Systemeigenschaft oder eine Profileinstellung festlegen. Für diese Einstellungen gibt es keinen `adaptive_v2` Wert. Im folgenden the section called “Geben Sie eine Strategie an” Abschnitt erfahren Sie, wie Sie den Modus einstellen.
>
> Benutzer können das vorherige Verhalten abrufen, indem sie den Modus mithilfe von Code festlegen`RetryMode.ADAPTIVE`.

Zusammenfassung: Vergleich der Standardwerte der Wiederholungsstrategie

Die folgende Tabelle zeigt die Standardwerte für die Eigenschaften der einzelnen Wiederholungsstrategien.

Strategie	Maximale Anzahl der Versuche	Basisverzögerung bei Fehlern ohne Drosselung	Basisverzögerung bei Drosselungsfehlern	Größe des Token-Buckets	Token-Kosten pro Wiederholungsversuch ohne Drosselung	Tokenkosten pro wiederholtem Versuch mit Drosselung
Standard	3	100 ms	1000 ms	500	5	5
Veraltet	4	100 ms	500 ms	500	5	0
Adaptiv	3	100 ms	100 ms	500	5	5

> **Note**
>
> DynamoDB-Clients verwenden standardmäßig eine maximale Anzahl von Wiederholungsversuchen von 8 für alle Wiederholungsstrategien, was höher ist als die Werte in der obigen Tabelle für andere Clients. AWS-Service

Geben Sie eine Strategie an

Sie haben vier Möglichkeiten, eine Strategie für Ihren Servicekunden festzulegen.

Im Code

Wenn Sie einen Client erstellen, können Sie einen Lambda-Ausdruck mit einer Wiederholungsstrategie konfigurieren. Der folgende Ausschnitt konfiguriert eine standardmäßige Wiederholungsstrategie, die Standardwerte auf einem DynamoDB-Dienstclient verwendet.

```
DynamoDbClient client = DynamoDbClient.builder()
        .overrideConfiguration(o -> o.retryStrategy(RetryMode.STANDARD))
        .build();
```

Sie können oder anstelle von angeben. `RetryMode.LEGACY` `RetryMode.ADAPTIVE` `RetryMode.STANDARD`

Als Profileinstellung

`retry_mode`Als Profileinstellung in die gemeinsam genutzte AWS Konfigurationsdatei aufnehmen. Geben Sie `standard``legacy`, oder `adaptive` als Wert an. Wenn diese Einstellung als Profileinstellung festgelegt ist, verwenden alle Service-Clients, die erstellt werden, während das Profil aktiv ist, die angegebene Wiederholungsstrategie mit Standardwerten. Sie können diese Einstellung überschreiben, indem Sie eine Wiederholungsstrategie im Code konfigurieren, wie zuvor gezeigt.

Mit dem folgenden Profil verwenden alle Service-Clients die standardmäßige Wiederholungsstrategie.

```
[profile dev]
region = us-east-2
retry_mode = standard
```

Als JVM-Systemeigenschaft

Mithilfe der Systemeigenschaft können Sie eine Wiederholungsstrategie für alle Service-Clients konfigurieren, sofern sie nicht im Code überschrieben wird. `aws.retryMode` Geben Sie`standard`, oder `legacy` als Wert an. `adaptive`

Verwenden Sie den `-D` Schalter, wenn Sie Java aufrufen, wie im folgenden Befehl gezeigt.

```
java -Daws.retryMode=standard ...
```

Sie können auch die Systemeigenschaft im Code festlegen, bevor Sie einen Client erstellen, wie im folgenden Codeausschnitt gezeigt.

```
public void main(String[] args) {
    // Set the property BEFORE any AWS service clients are created.
    System.setProperty("aws.retryMode", "standard");
    ...
}
```

Mit einer Umgebungsvariablen

Sie können die `AWS_RETRY_MODE` Umgebungsvariable auch mit dem Wert `standard``legacy`, oder verwenden`adaptive`. Wie bei einer Profileinstellung oder einer JVM-Systemeigenschaft konfiguriert die Umgebungsvariable alle Service-Clients mit dem angegebenen Wiederholungsmodus, sofern Sie keinen Client im Code konfigurieren.

Mit dem folgenden Befehl wird der Wiederholungsmodus `standard` für die aktuelle Shell-Sitzung auf festgelegt.

```
export AWS_RETRY_MODE=standard
```

Passen Sie eine Strategie an

Sie können jede Wiederholungsstrategie anpassen, indem Sie die maximale Anzahl der Versuche, die Backoff-Strategie und die Ausnahmen, die wiederholt werden können, festlegen. Sie können anpassen, wann Sie eine Wiederholungsstrategie oder einen Client erstellen, indem Sie einen Override-Builder verwenden, der weitere Verfeinerungen der konfigurierten Strategie ermöglicht.

Passen Sie die Anzahl der Versuche an

Sie können die maximale Anzahl von Versuchen während der Client-Erstellung konfigurieren, wie in der folgenden Anweisung gezeigt. Mit der folgenden Anweisung wird die standardmäßige Wiederholungsstrategie für den Client auf maximal 5 Versuche angepasst — ein erster Versuch plus 4 Wiederholungen.

```
DynamoDbClient client = DynamoDbClient.builder()
        .overrideConfiguration(o -> o.retryStrategy(b -> b.maxAttempts(5)))
        .build();
```

Alternativ können Sie die Strategie erstellen und sie dem Client wie im folgenden Codebeispiel zur Verfügung stellen. Der folgende Code ersetzt die standardmäßigen 3 maximalen Versuche durch 10 und konfiguriert einen DynamoDB-Client mit der benutzerdefinierten Strategie.

```
StandardRetryStrategy strategy = AwsRetryStrategy.standardRetryStrategy()
         .toBuilder()
         .maxAttempts(10)
         .build();
DynamoDbClient client = DynamoDbClient.builder()
        .overrideConfiguration(o -> o.retryStrategy(strategy))
        .build();
```

> **Warning**
>
> Wir empfehlen, dass Sie jeden Client mit einer eindeutigen Instanz konfigurieren. `RetryStrategy` Wenn eine `RetryStrategy` Instanz gemeinsam genutzt wird, können Fehler auf einem Client das Wiederholungsverhalten auf dem anderen Client beeinflussen.

Sie können auch die maximale Anzahl von Versuchen für alle Clients festlegen, indem Sie externe Einstellungen anstelle von Code verwenden. Sie konfigurieren diese Einstellung wie im the section called “Geben Sie eine Strategie an” Abschnitt beschrieben.

Passen Sie Ausnahmen an, die wiederholt werden können

Sie können zusätzliche Ausnahmen konfigurieren, die bei der Client-Erstellung Wiederholungsversuche auslösen. Diese Anpassung ist für Sonderfälle vorgesehen, in denen

Ausnahmen ausgelöst werden, die nicht in der Standardgruppe wiederholbarer Ausnahmen enthalten sind.

Die `retryOnExceptionOrCause` Methoden `retryOnException` und fügen dem bestehenden Satz wiederholbarer Ausnahmen neue Ausnahmetypen hinzu. Sie ersetzen nicht den Standardsatz. Auf diese Weise können Sie das Wiederholungsverhalten erweitern und gleichzeitig die standardmäßigen Wiederholungsfunktionen des SDK beibehalten.

Die `retryOnExceptionOrCause` Methode fügt eine Ausnahme hinzu, die erneut versucht werden kann, wenn das SDK die direkte Ausnahme auslöst oder wenn die Ausnahme als Ursache in eine andere Ausnahme eingeschlossen ist.

Der folgende Codeausschnitt zeigt die Methoden, mit denen Sie die Wiederholungsausnahmen anpassen: und. `retryOnException` `retryOnExceptionOrCause` Die `retryOnExceptionOrCause` Methode fügt eine Ausnahme hinzu, die erneut versucht werden kann, wenn das SDK die direkte Ausnahme auslöst oder wenn die Ausnahme umschlossen ist.

```
DynamoDbClient client = DynamoDbClient.builder()
        .overrideConfiguration(o -> o.retryStrategy(
                 b -> b.retryOnException(EdgeCaseException.class)
                       .retryOnExceptionOrCause(WrappedEdgeCaseException.class)))
        .build();
```

> **Important**
>
> Wiederholungen sind für den asynchronen Kinesis-Client deaktiviert, wenn Sie eine `subscribeToShard`Methode aufrufen, unabhängig von der Konfiguration der Wiederholungsstrategie.

Passen Sie die Backoff-Strategie an

Sie können die Backoff-Strategie erstellen und sie dem Kunden zur Verfügung stellen.

Der folgende Code erstellt eine`BackoffStrategy`, die die exponentielle Verzögerungs-Backoff-Strategie der Standardstrategie mit exponentieller Verzögerung ersetzt.

```
BackoffStrategy backoffStrategy =
        BackoffStrategy.exponentialDelay(Duration.ofMillis(150),  // The base delay.
                                         Duration.ofSeconds(15)); // The maximum delay.
```

```
DynamoDbClient client = DynamoDbClient.builder()
        .overrideConfiguration(o -> o.retryStrategy(
                b -> b.backoffStrategy(backoffStrategy)))
        .build();
```

Migration von zu `RetryPolicy` `RetryStrategy`

`RetryPolicy`(die Retry Policy API) wird auf absehbare Zeit unterstützt. Wenn Sie derzeit eine Instanz von verwenden, `RetryPolicy` um Ihren Client zu konfigurieren, wird alles wie zuvor funktionieren. Hinter den Kulissen passt das Java SDK es an eine an`RetryStrategy`. Die neuen Schnittstellen für Wiederholungsstrategien bieten dieselbe Funktionalität wie a, werden `RetryPolicy` jedoch anders erstellt und konfiguriert.

Timeouts konfigurieren in AWS SDK for Java 2.x

Das AWS SDK for Java 2.x bietet mehrere Ebenen der Timeout-Konfiguration, um Sie bei der Erstellung robuster Anwendungen zu unterstützen. Das SDK bietet verschiedene Arten von Timeouts, die zusammenarbeiten, um die Leistung und Zuverlässigkeit Ihrer Anwendung zu optimieren.

Es gibt zwei Hauptkategorien von Timeouts im SDK:

- Service Client Timeouts — Timeouts auf hoher Ebene, die API-Operationen steuern
- HTTP-Client-Timeouts — Niedrige Timeouts, die die Netzwerkkommunikation steuern

Timeouts für Service-Clients

Timeouts für Serviceclients funktionieren auf API-Ebene und steuern das Gesamtverhalten von Dienstvorgängen, einschließlich Wiederholungsversuchen und Mehrfachversuchen.

Timeout bei API-Aufrufen

Das Timeout für API-Aufrufe legt die maximale Zeitdauer für einen gesamten API-Vorgang fest, einschließlich aller Wiederholungsversuche. Dieses Timeout gibt eine feste Grenze dafür, wie lange Ihre Anwendung auf den Abschluss eines vollständigen Vorgangs wartet.

```
S3Client s3Client = S3Client.builder()
    .overrideConfiguration(ClientOverrideConfiguration.builder()
        .apiCallTimeout(Duration.ofMinutes(2))  // Total time for entire operation,
 such as when you call the getObject method.
```

```
        .build())
    .build();
```

Wichtigste Merkmale:

- Beinhaltet alle Wiederholungsversuche.
- Beinhaltet die Wartezeit zwischen Wiederholungsversuchen.
- Bietet die absolute maximale Wartezeit.
- Verhindert, dass Operationen auf unbestimmte Zeit ausgeführt werden.

Timeout für API-Aufrufversuche

Das Timeout für API-Aufrufversuche legt die maximale Zeit für einen einzelnen Versuch einer API-Operation fest. Wenn dieses Timeout überschritten wird, versucht das SDK den Vorgang erneut (sofern Wiederholungen konfiguriert sind), anstatt den gesamten Aufruf fehlschlagen zu lassen.

```
S3Client s3Client = S3Client.builder()
    .overrideConfiguration(ClientOverrideConfiguration.builder()
        .apiCallAttemptTimeout(Duration.ofSeconds(30))  // Time for single attempt.
        .build())
    .build();
```

Wichtigste Merkmale:

- Gilt nur für einzelne Versuche.
- Ermöglicht schnelle Fehler und Wiederholungen bei langsamen Anfragen.
- Muss kürzer als das Timeout für API-Aufrufe sein.
- Hilft bei der Identifizierung vorübergehender Probleme und bei deren Behebung.

Konfigurieren Sie Timeouts für den Service-Client

Sie können Service-Client-Timeouts global für alle Operationen oder pro Anfrage konfigurieren:

Globale Konfiguration:

```
S3Client s3Client = S3Client.builder()
    .overrideConfiguration(b -> b
```

```
        .apiCallTimeout(Duration.ofSeconds(105L))
        .apiCallAttemptTimeout(Duration.ofSeconds(25L)))
    .build();
// When you use the s3Client for an API operation, the SDK uses the configured timeout
 values.
```

Konfiguration pro Anfrage:

```
S3Client basicS3Client = S3Client.create();

// The following configuration uses the same settings as shown before, but these
 settings
// apply to only the `putObject` call. When you use `basicS3Client` in another API call
 without
// supplying the override configuration, there are no API timeout limits. No timeout
 limits is the default for the SDK.
AwsRequestOverrideConfiguration overrideConfiguration =
 AwsRequestOverrideConfiguration.builder()
    .apiCallTimeout(Duration.ofSeconds(105L))
    .apiCallAttemptTimeout(Duration.ofSeconds(25L))
    .build();

basicS3Client.putObject(b -> b
        .bucket("amzn-s3-demo-bucket")
        .key("example-key")
        .overrideConfiguration(overrideConfiguration),
    RequestBody.fromString("test"));
```

Bewährte Methoden für API-Timeouts

Das SDK for Java 2.x legt standardmäßig keine Timeouts für API-Aufrufe oder einzelne API-Aufrufversuche fest. Legen Sie Timeouts sowohl für einzelne Versuche als auch für die gesamte Anfrage fest. Auf diese Weise schlägt Ihre Anwendung schnell fehl, wenn vorübergehende Probleme dazu führen, dass Anforderungsversuche länger dauern, oder wenn schwerwiegende Netzwerkprobleme auftreten.

Zeitüberschreitungen beim HTTP-Client

HTTP-Client-Timeouts wirken auf Netzwerkebene und steuern verschiedene Aspekte der HTTP-Kommunikation. Diese Timeouts variieren je nachdem, welche HTTP-Client-Implementierung Sie verwenden.

Verbindungstimeout

Das Verbindungs-Timeout steuert, wie lange gewartet werden muss, wenn eine neue Verbindung zum Endpunkt hergestellt wird AWS-Service .

```
// Available with all HTTP clients.
ApacheHttpClient.builder()
    .connectionTimeout(Duration.ofSeconds(5L))
    .build();
```

Zweck:

- Beugt Problemen mit der Netzwerkverbindung vor.
- Schlägt schnell fehl, wenn Dienste nicht erreichbar sind.
- Unverzichtbar für Anwendungen, die eine reaktionsschnelle Fehlerbehandlung benötigen.

Socket-Timeout (Apache und URLConnection Clients)

Das Socket-Timeout steuert, wie lange bei einer bestehenden Verbindung auf Daten gewartet werden soll.

```
ApacheHttpClient.builder()
    .socketTimeout(Duration.ofSeconds(30L))  // Time to wait for response data.
    .build();
```

Timeouts für Lese- und Schreibvorgänge (Netty-Client)

Der Netty-Client bietet separate Timeouts für Lese- und Schreibvorgänge:

```
NettyNioAsyncHttpClient.builder()
    .readTimeout(Duration.ofSeconds(30L))   // Reading response data.
    .writeTimeout(Duration.ofSeconds(30L))  // Writing request data.
    .build();
```

Timeout für TLS-Verhandlungen (Netty-Client)

Steuert die für TLS/SSL den Handshake zulässige Zeit:

```
NettyNioAsyncHttpClient.builder()
    .tlsNegotiationTimeout(Duration.ofSeconds(3L))
```

```
    .build();
```

Timeouts für den Verbindungspool

Einige HTTP-Clients bieten Timeouts für Verbindungspool-Operationen:

```
ApacheHttpClient.builder()
    .connectionAcquisitionTimeout(Duration.ofSeconds(10L))  // Wait for pool
 connection.
    .connectionTimeToLive(Duration.ofMinutes(5L))           // Maximum connection age.
    .connectionMaxIdleTime(Duration.ofSeconds(60L))         // Maximum idle time.
    .build()
```

Das Konfigurieren Sie HTTP-Clients enthält weitere Informationen zu HTTP-Clients im AWS SDK for Java 2.x

Timeout-Interaktionen und Hierarchie

Für eine korrekte Konfiguration ist es entscheidend zu verstehen, wie verschiedene Timeouts interagieren:

Timeout-Hierarchie

```
API Call Timeout (2 minutes)
### Retry Attempt 1
#   ### API Call Attempt Timeout (45 seconds)
#   ### HTTP Client Timeouts
#       ### Connection Timeout (5 seconds)
#       ### TLS Negotiation Timeout (3 seconds)
#       ### Read/Write Timeout (30 seconds)
### Retry Attempt 2
#   ### [Same structure as Attempt 1]
### Retry Attempt 3
    ### [Same structure as Attempt 1]
```

Regeln für die Konfiguration

Timeout bei API-Aufrufen ≥ Timeout bei API-Aufrufversuchen

```
// Correct configuration.
.apiCallTimeout(Duration.ofMinutes(2))         // 120 seconds.
```

```
.apiCallAttemptTimeout(Duration.ofSeconds(30)) // 30 seconds.
```

Zeitlimit für API-Aufrufversuche ≥ Zeitüberschreitungen für HTTP-Clients

```
// HTTP client timeouts must be less than attempt timeout.
.apiCallAttemptTimeout(Duration.ofSeconds(30L))   // 30 seconds.
// HTTP client configuration.
.connectionTimeout(Duration.ofSeconds(5L))        // 5 seconds.
.readTimeout(Duration.ofSeconds(25L))             // 25 seconds (< 30).
```

Konto für mehrere Versuche

```
// If you have 3 retry attempts, each taking up to 30 seconds
// API call timeout must be at least 90 seconds plus overhead.
.apiCallTimeout(Duration.ofMinutes(2L))          // 120 seconds.
.apiCallAttemptTimeout(Duration.ofSeconds(30))   // 30 seconds per attempt.
```

Verwenden Sie die Standardeinstellungen für intelligente Konfigurationen

Das SDK bietet intelligente Standardeinstellungen, die automatisch die entsprechenden Timeout-Werte konfigurieren:

```
// Enable smart defaults.
S3Client client = S3Client.builder()
    .defaultsMode(DefaultsMode.AUTO)  // Automatically choose appropriate defaults.
    .build();

// Available modes:
// - STANDARD: Balanced defaults
// - IN_REGION: Optimized for same-region calls
// - CROSS_REGION: Optimized for cross-region calls
// - MOBILE: Optimized for mobile applications
// - AUTO: Automatically detect and choose appropriate mode
// - LEGACY: Provides settings that were used before smart defaults existed.
```

Intelligente Standardeinstellungen konfigurieren automatisch:

- Werte für das Verbindungs-Timeout.
- Timeout-Werte für TLS-Verhandlungen.
- Andere Client-Einstellungen.

Übersicht

Eine effektive Timeout-Konfiguration AWS SDK for Java 2.x erfordert ein Verständnis der Wechselwirkung zwischen Service-Client-Timeouts und HTTP-Client-Timeouts:

1. Timeouts für Service-Clients steuern das API-Verhalten auf hoher Ebene.
2. HTTP-Client-Timeouts steuern das Netzwerkverhalten auf niedriger Ebene.
3. Die richtige Hierarchie stellt sicher, dass Timeouts effektiv zusammenarbeiten.
4. Intelligente Standardeinstellungen bieten gute Ausgangspunkte für die meisten Anwendungen.

Konfigurieren Sie Timeouts entsprechend Ihrem Anwendungsfall, um Anwendungen zu erstellen, die sowohl gegen Netzwerkprobleme resistent sind als auch auf Benutzer reagieren.

Konfiguration von Observability-Funktionen in AWS SDK for Java 2.x

Telemetrie ist die automatisierte Erfassung und Übertragung von Daten aus entfernten Quellen, mit denen Sie das Verhalten Ihres Systems überwachen und analysieren können.

Die Beobachtbarkeit im SDK for Java 2.x bietet Entwicklern umfassende Einblicke in die Interaktion ihrer Java-Anwendungen AWS-Services mithilfe umfangreicher Telemetriedaten, die den gesamten Anforderungszyklus erfassen. Diese Funktionen ermöglichen es Ihnen, Telemetriesignale wie Metriken, Protokolle und Traces zu sammeln, zu analysieren und zu visualisieren. So können Sie Anforderungsmuster überwachen, Engpässe identifizieren und die AWS Interaktionen Ihrer Anwendung optimieren, um die Zuverlässigkeit und Leistung zu verbessern.

Themen

- Veröffentlichen Sie SDK-Metriken aus dem AWS SDK for Java 2.x
- AWS SDK for Java 2.x Anwendungen überwachen
- Loggen mit dem SDK for Java 2.x

Veröffentlichen Sie SDK-Metriken aus dem AWS SDK for Java 2.x

Mit dem können AWS SDK for Java 2.x Sie Metriken über die Service-Clients und Anfragen in Ihrer Anwendung sammeln, die Ausgabe in Amazon CloudWatch Logs analysieren und dann darauf reagieren.

Standardmäßig ist die Erfassung von Metriken im SDK deaktiviert. Dieses Thema hilft Ihnen dabei, es zu aktivieren und zu konfigurieren.

Erste Schritte mit SDK-Metriken

Um die Erfassung von Metriken in Ihrer Anwendung zu aktivieren, wählen Sie die für Ihren Anwendungsfall geeignete Implementierung der `MetricPublisher` Schnittstelle aus und folgen Sie den detaillierten Anweisungen zur Einrichtung:

Für Anwendungen mit langer Laufzeit:

- Verwenden von `CloudWatchMetricPublisher`
- Vollständige Anweisungen zur Einrichtung, Codebeispiele und Konfigurationsoptionen finden Sie unter Veröffentlichen von SDK-Metriken von Anwendungen mit langer Laufzeit.

Für AWS Lambda Funktionen:

- Verwenden von `EmfMetricLoggingPublisher`
- Vollständige Setup-Anweisungen, Abhängigkeiten und Lambda-spezifische Konfigurationen finden Sie unter SDK-Metriken für AWS Lambda Funktionen veröffentlichen.

Zur Fehlerbehebung und zur Konsolenausgabe:

- Verwenden von `LoggingMetricPublisher`
- Anweisungen zur Einrichtung, Formatierungsoptionen und Beispiele für lokale Entwicklung und Problembehebung finden Sie unter SDK-Metriken für Entwicklung und Debugging an die Konsole ausgeben.

Schnelle Implementierungsvorschau

So sehen die Aktivierungsmetriken für jeden Anwendungsfall aus:

Anwendungen mit langer Laufzeit:

```
MetricPublisher metricsPub = CloudWatchMetricPublisher.create();
DynamoDbClient ddb = DynamoDbClient.builder()
    .overrideConfiguration(c -> c.addMetricPublisher(metricsPub))
    .build();
```

Lambda-Funktionen:

```
EmfMetricLoggingPublisher emfPublisher = EmfMetricLoggingPublisher.builder()
    .namespace("MyApp")
    .build();
DynamoDbClient dynamoDb = DynamoDbClient.builder()
    .overrideConfiguration(c -> c.addMetricPublisher(emfPublisher))
    .build();
```

Entwicklung und Debugging:

```
MetricPublisher loggingPublisher = LoggingMetricPublisher.create();
S3Client s3 = S3Client.builder()
    .overrideConfiguration(c -> c.addMetricPublisher(loggingPublisher))
    .build();
```

Beschränkung der Metriken des AWS CRT-basierten S3-Clients

Der AWS CRT-basierte S3-Client unterstützt derzeit keine Erfassung von SDK-Metriken. Der Builder für eine AWS CRT-basierte S3-Client-Instanz bietet keine Methoden zur Konfiguration von `S3CrtAsyncClientBuilder`Metrik-Publishern.

Wann sind Metriken verfügbar?

Metriken sind in der Regel innerhalb von 5-10 Minuten verfügbar, nachdem sie vom SDK for Java ausgegeben wurden. Genaue up-to-date Metriken finden Sie mindestens 10 Minuten nach der Ausgabe der Metriken aus Ihren Java-Anwendungen in Cloudwatch.

Welche Informationen werden gesammelt?

Die Erfassung von Metriken umfasst Folgendes:

- Anzahl der API-Anfragen, einschließlich der Frage, ob sie erfolgreich waren oder nicht
- Informationen über die von AWS-Services Ihnen aufgerufenen API-Anfragen, einschließlich der zurückgegebenen Ausnahmen
- Die Dauer verschiedener Operationen wie Marshalling, Signierung und HTTP-Anfragen
- HTTP-Client-Metriken, wie die Anzahl der offenen Verbindungen, die Anzahl der ausstehenden Anfragen und der Name des verwendeten HTTP-Clients

> **Note**
>
> Die verfügbaren Metriken variieren je nach HTTP-Client.

Eine vollständige Liste finden Sie unter Service-Client-Metriken.

Wie kann ich diese Informationen verwenden?

Sie können die vom SDK gesammelten Metriken verwenden, um die Service-Clients in Ihrer Anwendung zu überwachen. Sie können sich allgemeine Nutzungstrends ansehen, Anomalien identifizieren, zurückgegebene Service-Client-Ausnahmen überprüfen oder sich ein bestimmtes Problem genauer ansehen. Mithilfe von Amazon CloudWatch Logs können Sie auch Alarme erstellen, die Sie benachrichtigen, sobald Ihre Anwendung einen von Ihnen definierten Zustand erreicht.

Weitere Informationen finden Sie unter Verwenden von Amazon CloudWatch Logs-Metriken und Verwenden von Amazon CloudWatch Logs-Alarmen im Amazon CloudWatch Logs-Benutzerhandbuch.

Veröffentlichen Sie SDK-Metriken von Anwendungen mit langer Laufzeit mithilfe der AWS SDK for Java 2.x

Da die `CloudWatchMetricPublisher` Implementierung Metriken aggregiert und regelmäßig verzögert auf Amazon hochlädt, eignet sich ihre Verwendung am besten für Anwendungen CloudWatch mit langer Laufzeit.

Die Standardeinstellungen des Metrik-Publishers sollen den Speicherverbrauch und die CloudWatch Kosten minimieren und gleichzeitig einen nützlichen Einblick in die Metrikdaten bieten.

Einrichtung

Führen Sie die folgenden Schritte aus`CloudWatchMetricPublisher`, bevor Sie Metriken mithilfe von aktivieren und verwenden können.

Schritt 1: Fügen Sie die erforderliche Abhängigkeit hinzu

Konfigurieren Sie Ihre Projektabhängigkeiten (z. B. in Ihrer `pom.xml` `build.gradle` OR-Datei) so, dass die Version `2.14.0` oder eine neuere Version von verwendet wird AWS SDK für Java.

Fügen Sie die artifactId `cloudwatch-metric-publisher` mit der Versionsnummer `2.14.0` oder später in die Abhängigkeiten Ihres Projekts ein.

Beispiel:

```
<project>
  <dependencyManagement>
   <dependencies>
      <dependency>
        <groupId>software.amazon.awssdk</groupId>
        <artifactId>bom</artifactId>
        <version>2.30.11</version>  <!-- Navigate the link to see the latest version.
 -->
        <type>pom</type>
        <scope>import</scope>
      </dependency>
   </dependencies>
  </dependencyManagement>
  <dependencies>
   <dependency>
      <groupId>software.amazon.awssdk</groupId>
      <artifactId>cloudwatch-metric-publisher</artifactId>
   </dependency>
  </dependencies>
</project>
```

Schritt 2: Konfigurieren Sie die erforderlichen Berechtigungen

Aktivieren Sie die `cloudwatch:PutMetricData` Berechtigungen für die IAM-Identität, die vom Herausgeber der Metriken verwendet wird, damit das SDK for Java Metriken schreiben kann.

Aktivieren Sie Metriken für eine bestimmte Anfrage

Die folgende Klasse zeigt, wie Sie den CloudWatch Metrik-Publisher für eine Anfrage an Amazon DynamoDB aktivieren. Es verwendet die Standardkonfiguration für den Metrik-Publisher.

```
import software.amazon.awssdk.metrics.MetricPublisher;
import software.amazon.awssdk.metrics.publishers.cloudwatch.CloudWatchMetricPublisher;
import software.amazon.awssdk.services.dynamodb.DynamoDbClient;
import software.amazon.awssdk.services.dynamodb.model.ListTablesRequest;

public class DefaultConfigForRequest {
    // Use one MetricPublisher for your application. It can be used with requests or
 service clients.
    static MetricPublisher metricsPub = CloudWatchMetricPublisher.create();
```

```
    public static void main(String[] args) {
        DynamoDbClient ddb = DynamoDbClient.create();
        // Publish metrics the for ListTables operation.
        ddb.listTables(ListTablesRequest.builder()
            .overrideConfiguration(c -> c.addMetricPublisher(metricsPub))
            .build());

        // Perform more work in your application.

        // A MetricsPublisher has its own lifecycle independent of any service client
 or request that uses it.
        // If you no longer need the publisher, close it to free up resources.
        metricsPub.close();  // All metrics stored in memory are flushed to CloudWatch.

        // Perform more work with the DynamoDbClient instance without publishing
 metrics.
        // Close the service client when you no longer need it.
        ddb.close();
    }
}
```

> **Important**
>
> Stellen Sie sicher, dass Ihre Anwendung die `MetricPublisher` Instanz `close` aufruft, wenn der Service Client nicht mehr verwendet wird. Andernfalls können Thread- oder Dateideskriptorlecks auftreten.

Aktivieren Sie Übersichtsmetriken für einen bestimmten Service-Client

Der folgende Codeausschnitt zeigt, wie Sie einen CloudWatch Metrik-Publisher mit Standardeinstellungen für einen Service Client aktivieren.

```
MetricPublisher metricsPub = CloudWatchMetricPublisher.create();

DynamoDbClient ddb = DynamoDbClient.builder()
          .overrideConfiguration(c -> c.addMetricPublisher(metricsPub))
          .build();
```

Passen Sie einen Herausgeber für Metriken an CloudWatch

In der folgenden Klasse wird gezeigt, wie Sie eine benutzerdefinierte Konfiguration für den Metrik-Publisher für einen bestimmten Service-Client einrichten. Zu den Anpassungen gehören das Laden eines bestimmten Profils, die Angabe einer AWS Region, in die der Herausgeber der Metriken Anfragen sendet, und die Anpassung, wie oft der Herausgeber Metriken sendet. CloudWatch

```
import software.amazon.awssdk.auth.credentials.ProfileCredentialsProvider;
import software.amazon.awssdk.core.metrics.CoreMetric;
import software.amazon.awssdk.metrics.MetricPublisher;
import software.amazon.awssdk.metrics.publishers.cloudwatch.CloudWatchMetricPublisher;
import software.amazon.awssdk.regions.Region;
import software.amazon.awssdk.services.cloudwatch.CloudWatchAsyncClient;
import software.amazon.awssdk.services.dynamodb.DynamoDbClient;

import java.time.Duration;

public class CustomConfigForDDBClient {
    // Use one MetricPublisher for your application. It can be used with requests or
 service clients.
    static MetricPublisher metricsPub = CloudWatchMetricPublisher.builder()
        .cloudWatchClient(CloudWatchAsyncClient.builder()
            .region(Region.US_WEST_2)
            .credentialsProvider(ProfileCredentialsProvider.create("cloudwatch"))
            .build())
        .uploadFrequency(Duration.ofMinutes(5))
        .maximumCallsPerUpload(100)
        .namespace("ExampleSDKV2Metrics")
        .detailedMetrics(CoreMetric.API_CALL_DURATION)
        .build();

    public static void main(String[] args) {
        DynamoDbClient ddb = DynamoDbClient.builder()
            .overrideConfiguration(c -> c.addMetricPublisher(metricsPub))
            .build();
        // Publish metrics for DynamoDB operations.
        ddb.listTables();
        ddb.describeEndpoints();
        ddb.describeLimits();
        // Perform more work in your application.

        // A MetricsPublisher has its own lifecycle independent of any service client
 or request that uses it.
```

```
        // If you no longer need the publisher, close it to free up resources.
        metricsPub.close();  // All metrics stored in memory are flushed to CloudWatch.


        // Perform more work with the DynamoDbClient instance without publishing
 metrics.
        // Close the service client when you no longer need it.
        ddb.close();
    }
}
```

Die im vorherigen Snippet gezeigten Anpassungen haben die folgenden Auswirkungen.

- Mit `cloudWatchClient` dieser Methode können Sie den CloudWatch Client anpassen, der zum Senden von Metriken verwendet wird. In diesem Beispiel verwenden wir eine andere Region als die Standardregion us-east-1, in die der Client Metriken sendet. Wir verwenden auch ein anderes benanntes Profil, cloudwatch, dessen Anmeldeinformationen zur Authentifizierung von Anfragen verwendet werden. CloudWatch Diese Anmeldeinformationen müssen über die erforderlichen Berechtigungen verfügen. `cloudwatch:PutMetricData`
- Mit `uploadFrequency` dieser Methode können Sie angeben, wie oft der Herausgeber Metriken hochlädt. CloudWatch Die Standardeinstellung ist einmal pro Minute.
- Die `maximumCallsPerUpload` Methode begrenzt die Anzahl der Aufrufe pro Upload. Der Standardwert lautet „unbegrenzt“.
- Standardmäßig veröffentlicht das SDK for Java 2.x Metriken unter dem `AwsSdk/JavaSdk2` Namespace. Sie können die `namespace` Methode verwenden, um einen anderen Wert anzugeben.
- Standardmäßig veröffentlicht das SDK zusammenfassende Metriken. Übersichtsmetriken bestehen aus Durchschnitt, Minimum, Maximum, Summe und Stichprobenanzahl. Durch die Angabe einer oder mehrerer SDK-Metriken in der `detailedMetrics` Methode veröffentlicht das SDK zusätzliche Daten für jede Metrik. Diese zusätzlichen Daten ermöglichen Perzentilstatistiken wie p90 und p99, die Sie abfragen können. CloudWatch Die detaillierten Metriken sind besonders nützlich für Latenzmetriken wie`APICallDuration`, mit denen die Latenz für SDK-Client-Anfragen gemessen end-to-end wird. Sie können Felder der `CoreMetric` Klasse verwenden, um andere gängige SDK-Metriken anzugeben.

Nächste Schritte: Wenn Sie auch mit Lambda-Funktionen arbeiten, finden Sie unter SDK-Metriken veröffentlichen Informationen zu AWS Lambda Funktionen für die Veröffentlichung von EMF-basierten Metriken.

Veröffentlichen Sie SDK-Metriken für AWS Lambda Funktionen mit dem AWS SDK for Java 2.x

Da Lambda-Funktionen in der Regel Millisekunden bis Minuten lang ausgeführt werden, besteht bei jeder Verzögerung beim Senden der Metriken die Gefahr eines `CloudWatchMetricPublisher` Datenverlusts.

`EmfMetricLoggingPublisher`bietet einen geeigneteren Ansatz, indem Metriken sofort als strukturierte Protokolleinträge im CloudWatch Embedded Metric Format (EMF) geschrieben werden. `EmfMetricLoggingPublisher`funktioniert in Ausführungsumgebungen mit integrierter Integration mit Amazon CloudWatch Logs wie AWS Lambda Amazon Elastic Container Service.

Einrichtung

Führen Sie die folgenden Schritte aus`EmfMetricLoggingPublisher`, bevor Sie Metriken mithilfe von aktivieren und verwenden können.

Schritt 1: Fügen Sie die erforderliche Abhängigkeit hinzu

Konfigurieren Sie Ihre Projektabhängigkeiten (z. B. in Ihrer `pom.xml` `build.gradle` OR-Datei) so, dass die Version `2.30.3` oder eine neuere Version von verwendet wird AWS SDK für Java.

Fügen Sie die artifactId `emf-metric-logging-publisher` mit der Versionsnummer `2.30.3` oder später in die Abhängigkeiten Ihres Projekts ein.

Beispiel:

```
<project>
  <dependencyManagement>
   <dependencies>
      <dependency>
        <groupId>software.amazon.awssdk</groupId>
        <artifactId>bom</artifactId>
        <version>2.30.11</version>  <!-- Navigate the link to see the latest version.
 -->
        <type>pom</type>
        <scope>import</scope>
      </dependency>
```

```
    </dependencies>
  </dependencyManagement>
  <dependencies>
   <dependency>
      <groupId>software.amazon.awssdk</groupId>
      <artifactId>emf-metric-logging-publisher</artifactId>
   </dependency>
  </dependencies>
</project>
```

Schritt 2: Konfigurieren Sie die erforderlichen Berechtigungen

Aktivieren Sie die `logs:PutLogEvents` Berechtigungen für die IAM-Identität, die vom Herausgeber der Metriken verwendet wird, damit das SDK for Java Protokolle im EMF-Format schreiben kann.

Schritt 3: Protokollierung einrichten

Um eine korrekte Erfassung der Messwerte zu gewährleisten, konfigurieren Sie Ihre Protokollierung so, dass sie auf der Konsole oder `INFO` niedriger ausgegeben wird (z. B.`DEBUG`). In Ihrer `log4j2.xml` Datei:

```
<Loggers>
  <Root level="WARN">
   <AppenderRef ref="ConsoleAppender"/>
  </Root>
  <Logger
 name="software.amazon.awssdk.metrics.publishers.emf.EmfMetricLoggingPublisher"
 level="INFO" />
</Loggers>
```

Weitere Informationen zum Einrichten einer `log4j2.xml` Datei finden Sie im Thema Protokollierung in diesem Handbuch.

Konfigurieren und verwenden **`EmfMetricLoggingPublisher`**

Die folgende Lambda-Funktionsklasse erstellt und konfiguriert zunächst eine `EmfMetricLoggingPublisher` Instance und verwendet sie dann mit einem Amazon DynamoDB-Serviceclient:

```
public class GameIdHandler implements RequestHandler<Map<String, String>, String> {
    private final EmfMetricLoggingPublisher emfPublisher;
    private final DynamoDbClient dynamoDb;
```

```
    public GameIdHandler() {
        // Build the publisher.
        this.emfPublisher = EmfMetricLoggingPublisher.builder()
                .namespace("namespace")
                .dimensions(CoreMetric.SERVICE_ID,
                        CoreMetric.OPERATION_NAME)
                .build();
        // Add the publisher to the client.
        this.dynamoDb = DynamoDbClient.builder()
                .overrideConfiguration(c -> c.addMetricPublisher(emfPublisher))
                .region(Region.of(System.getenv("AWS_REGION")))
                .build();
    }

    @Override
    public String handleRequest(Map<String, String> event, Context context) {
        Map<String, AttributeValue> gameItem = new HashMap<>();

        gameItem.put("gameId", AttributeValue.builder().s(event.get("id")).build());

        PutItemRequest putItemRequest = PutItemRequest.builder()
                .tableName("games")
                .item(gameItem)
                .build();

        dynamoDb.putItem(putItemRequest);

        return "Request handled";
    }
}
```

Wenn der DynamoDB-Client die `putItem` Methode ausführt, veröffentlicht er automatisch Metriken in einem CloudWatch Log-Stream im EMF-Format.

Beispiel für ein EMF-Protokollereignis

Wenn Sie beispielsweise das folgende Ereignis an die GameHandler Lambda-Funktion senden, wobei die Protokollierung wie oben gezeigt konfiguriert ist:

```
{
  "id": "23456"
}
```

Nachdem die Funktion das Ereignis verarbeitet hat, finden Sie zwei Protokollereignisse, die dem folgenden Beispiel ähneln. Das JSON-Objekt im zweiten Ereignis enthält die Java SDK-Metrikdaten für den `PutItem` Vorgang mit DynamoDB.

Wenn ein Protokollereignis im EMF-Format CloudWatch empfangen wird, analysiert es automatisch das strukturierte JSON, um Metrikdaten zu extrahieren. CloudWatch erstellt dann entsprechende Metriken, während der ursprüngliche Protokolleintrag in CloudWatch Logs gespeichert wird.

```
2025-07-11 15:58:30 [main] INFO  org.example.GameIdHandler:39 - Received map:
 {id=23456}

2025-07-11 15:58:34 [main] INFO
 software.amazon.awssdk.metrics.publishers.emf.EmfMetricLoggingPublisher:43 -
{
    "_aws": {
        "Timestamp": 1752249513975,
        "LogGroupName": "/aws/lambda/GameId",
        "CloudWatchMetrics": [
            {
                "Namespace": "namespace",
                "Dimensions": [
                    [
                        "OperationName",
                        "ServiceId"
                    ]
                ],
                "Metrics": [
                    {
                        "Name": "AvailableConcurrency"
                    },
                    {
                        "Name": "PendingConcurrencyAcquires"
                    },
                    {
                        "Name": "ServiceCallDuration",
                        "Unit": "Milliseconds"
                    },
                    {
                        "Name": "EndpointResolveDuration",
                        "Unit": "Milliseconds"
                    },
                    {
                        "Name": "MaxConcurrency"
```

```
                    },
                    {
                        "Name": "BackoffDelayDuration",
                        "Unit": "Milliseconds"
                    },
                    {
                        "Name": "MarshallingDuration",
                        "Unit": "Milliseconds"
                    },
                    {
                        "Name": "LeasedConcurrency"
                    },
                    {
                        "Name": "SigningDuration",
                        "Unit": "Milliseconds"
                    },
                    {
                        "Name": "ConcurrencyAcquireDuration",
                        "Unit": "Milliseconds"
                    },
                    {
                        "Name": "ApiCallSuccessful"
                    },
                    {
                        "Name": "RetryCount"
                    },
                    {
                        "Name": "UnmarshallingDuration",
                        "Unit": "Milliseconds"
                    },
                    {
                        "Name": "ApiCallDuration",
                        "Unit": "Milliseconds"
                    },
                    {
                        "Name": "CredentialsFetchDuration",
                        "Unit": "Milliseconds"
                    }
                ]
            }
        ]
    },
    "AvailableConcurrency": 0,
    "PendingConcurrencyAcquires": 0,
```

```
    "OperationName": "PutItem",
    "ServiceCallDuration": 1339,
    "EndpointResolveDuration": 81,
    "MaxConcurrency": 50,
    "BackoffDelayDuration": 0,
    "ServiceId": "DynamoDB",
    "MarshallingDuration": 181,
    "LeasedConcurrency": 1,
    "SigningDuration": 184,
    "ConcurrencyAcquireDuration": 83,
    "ApiCallSuccessful": 1,
    "RetryCount": 0,
    "UnmarshallingDuration": 85,
    "ApiCallDuration": 1880,
    "CredentialsFetchDuration": 138
}
```

Die API-Dokumentation für `EmfMetricLoggingPublisher.Builder` zeigt die Konfigurationsoptionen, die Sie verwenden können.

Sie können die EMF-Metrikprotokollierung auch für eine einzelne Anfrage aktivieren, wie für gezeigt. CloudWatchMetricPublisher

Nächste Schritte: Informationen zu Anwendungen mit langer Laufzeit finden Sie unter Veröffentlichen von SDK-Metriken aus Anwendungen mit langer Laufzeit für die Veröffentlichung von CloudWatch basierten Metriken.

Geben Sie SDK-Metriken auf der Konsole aus, indem Sie AWS SDK for Java 2.x

Die `LoggingMetricPublisher` Implementierung gibt Metriken direkt an die Konsole oder in die Protokolldateien Ihrer Anwendung aus. Dieser Ansatz ist ideal für die Entwicklung, das Debuggen und um zu verstehen, welche Metriken das SDK sammelt, ohne externe Dienste wie Amazon CloudWatch zu benötigen.

Im Gegensatz zu `CloudWatchMetricPublisher` und `EmfMetricLoggingPublisher` `LoggingMetricPublisher` bietet sofortige Ergebnisse ohne Verzögerungen oder externe Abhängigkeiten. Dadurch eignet es sich perfekt für lokale Entwicklungs- und Problemlösungsszenarien.

Wann sollte es verwendet werden LoggingMetricPublisher

Verwenden Sie `LoggingMetricPublisher`, wenn Sie Folgendes benötigen:

- Erfassung von Metriken während der Entwicklung debuggen
- Verstehen Sie, welche Metriken das SDK für Ihren Betrieb sammelt
- Beheben Sie Leistungsprobleme lokal
- Testen Sie die Erfassung von Metriken ohne Abhängigkeiten von externen Diensten
- Sehen Sie sich Metriken sofort in Ihrer Konsole oder in Ihren Protokolldateien an

> **Note**
>
> `LoggingMetricPublisher`wird nicht für Produktionsumgebungen empfohlen, in denen Sie persistente Speicher- und Analysefunktionen für Metriken benötigen.

Richten Sie die Konsolenprotokollierung für Metriken ein

Um die `LoggingMetricPublisher` Ausgabe zu sehen, konfigurieren Sie Ihr Logging-Framework so, dass `INFO` Level-Meldungen angezeigt werden. Die folgende `log4j2.xml` Konfiguration stellt sicher, dass Metriken in Ihrer Konsole angezeigt werden:

```
<?xml version="1.0" encoding="UTF-8"?>
<Configuration status="WARN">
    <Appenders>
        <Console name="ConsoleAppender" target="SYSTEM_OUT">
            <PatternLayout pattern="%d{HH:mm:ss.SSS} [%t] %-5level %logger{36} - %msg
%n"/>
        </Console>
    </Appenders>
    <Loggers>
        <Root level="INFO">
            <AppenderRef ref="ConsoleAppender"/>
        </Root>
        <!-- Ensure LoggingMetricPublisher output appears. -->
        <Logger name="software.amazon.awssdk.metrics.LoggingMetricPublisher"
 level="INFO" />
    </Loggers>
</Configuration>
```

Diese Konfiguration weist das SDK an, Metriken auf der entsprechenden `INFO` Ebene an Ihre Konsole auszugeben. Die `LoggingMetricPublisher` Logger-Konfiguration stellt sicher, dass die

Metrikausgabe auch dann angezeigt wird, wenn Ihr Root-Logger eine höhere Ebene wie `WARN` oder verwendet`ERROR`.

Aktivieren Sie Konsolenmetriken für einen Service-Client

Das folgende Beispiel zeigt, wie Sie einen erstellen `LoggingMetricPublisher` und ihn mit einem Amazon Simple Storage Service-Client verwenden:

```
import software.amazon.awssdk.metrics.LoggingMetricPublisher;
import software.amazon.awssdk.metrics.MetricPublisher;
import software.amazon.awssdk.regions.Region;
import software.amazon.awssdk.services.s3.S3Client;

// Create a LoggingMetricPublisher with default settings.
MetricPublisher metricPublisher = LoggingMetricPublisher.create();

// Add the publisher to your service client.
S3Client s3Client = S3Client.builder()
    .region(Region.US_EAST_1)
    .overrideConfiguration(config -> config.addMetricPublisher(metricPublisher))
    .build();

// Make requests - metrics will appear in your console.
s3Client.listBuckets();

// Clean up resources.
metricPublisher.close();
s3Client.close();
```

Wählen Sie das metrische Ausgabeformat

`LoggingMetricPublisher`unterstützt zwei Ausgabeformate:

- PLAIN-Format (Standard): Gibt Metriken als kompakte, einzeilige Einträge aus
- PRETTY-Format: Gibt Metriken in einem mehrzeiligen, für Menschen lesbaren Format aus

Das folgende Beispiel zeigt, wie das PRETTY-Format verwendet wird, um das Lesen während der Entwicklung zu erleichtern:

```
import org.slf4j.event.Level;
import software.amazon.awssdk.metrics.LoggingMetricPublisher;
```

```
// Create a LoggingMetricPublisher with PRETTY format.
MetricPublisher prettyMetricPublisher = LoggingMetricPublisher.create(
    Level.INFO,
    LoggingMetricPublisher.Format.PRETTY
);

// Use with your service client.
S3Client s3Client = S3Client.builder()
    .region(Region.US_EAST_1)
    .overrideConfiguration(config -> config.addMetricPublisher(prettyMetricPublisher))
    .build();
```

Vollständiges Beispiel

Das folgende Beispiel zeigt die Verwendung `LoggingMetricPublisher` auf zwei Arten:

- Auf der Ebene des Serviceclients
- Für eine einzige Anfrage

```
import org.slf4j.Logger;
import org.slf4j.LoggerFactory;
import org.slf4j.event.Level;
import software.amazon.awssdk.metrics.LoggingMetricPublisher;
import software.amazon.awssdk.metrics.MetricPublisher;
import software.amazon.awssdk.regions.Region;
import software.amazon.awssdk.services.s3.S3Client;
import software.amazon.awssdk.services.s3.model.ListBucketsRequest;
import software.amazon.awssdk.services.s3.model.ListBucketsResponse;

/**
 * Demonstrates how to use LoggingMetricPublisher with AWS S3 SDK for Java 2.x.
 * <p>
 * This demo focuses on the S3 listBuckets operation to show how metrics are collected
 * and logged to the console for development and debugging purposes.
 * <p>
 * LoggingMetricPublisher is ideal for:
 * - Development and debugging
 * - Console output for troubleshooting
 * - Understanding what metrics are being collected
 * - Testing metric collection without external dependencies
 */
public class S3LoggingMetricPublisherDemo {
```

```
   private static final Logger logger =
LoggerFactory.getLogger(S3LoggingMetricPublisherDemo.class);

   public static void main(String[] args) {
       S3LoggingMetricPublisherDemo demo = new S3LoggingMetricPublisherDemo();
       demo.demonstrateUsage();
   }

   /**
    * Demonstrates basic usage with S3Client and metrics enabled at the client level.
    */
   private void demonstrateUsage() {

       // Create a LoggingMetricPublisher with default settings. The SDK logs metrics
as text in a single line.
       // The default settings are equivalent to using
`LoggingMetricPublisher.Format.PLAIN`.

       MetricPublisher metricPublisher = LoggingMetricPublisher.create();

       // Create an S3 client with metrics enabled.
       try (S3Client s3Client = S3Client.builder()
               .region(Region.US_EAST_1)
               .overrideConfiguration(config ->
config.addMetricPublisher(metricPublisher))
               .build()) {

           // Make the listBuckets request - metrics will be logged to console.
           ListBucketsResponse response =
s3Client.listBuckets(ListBucketsRequest.builder().build());

           // The next block shows the using a different LoggingMetricPublisher with a
`PRETTY` format.
           // Since the metric publisher is added to the request using the
`overrideConfiguration`, this formatting
           // applies only to the one request.
           try {
               s3Client.listBuckets(ListBucketsRequest.builder()
                       .overrideConfiguration(config -> config
                               .addMetricPublisher(LoggingMetricPublisher.create(
                                       Level.INFO,
LoggingMetricPublisher.Format.PRETTY)))
                       .build());
```

```
            } catch (Exception e) {
                logger.info("Request failed with metrics logged: {}", e.getMessage());
            }
            logger.info("Found {} buckets in your AWS account.",
 response.buckets().size());

        } catch (Exception e) {
            logger.error("Error during S3 operation: {}", e.getMessage());
            logger.info("Note: This is expected if AWS credentials are not
 configured.");
        }

        // Close the metric publisher to flush any remaining metrics.
        metricPublisher.close();
    }
}
```

Der Code protokolliert Folgendes auf der Konsole:

```
INFO  LoggingMetricPublisher - Metrics published: MetricCollection(name=ApiCall,
 metrics=[MetricRecord(metric=MarshallingDuration, value=PT0.005409792S),
 MetricRecord(metric=RetryCount, value=0), MetricRecord(metric=ApiCallSuccessful,
 value=true), MetricRecord(metric=OperationName, value=ListBuckets),
 MetricRecord(metric=EndpointResolveDuration, value=PT0.000068S),
 MetricRecord(metric=ApiCallDuration, value=PT0.163802958S),
 MetricRecord(metric=CredentialsFetchDuration, value=PT0.145686542S),
 MetricRecord(metric=ServiceEndpoint, value=https://s3.amazonaws.com),
 MetricRecord(metric=ServiceId, value=S3)],
 children=[MetricCollection(name=ApiCallAttempt,
 metrics=[MetricRecord(metric=TimeToFirstByte, value=PT0.138816S),
 MetricRecord(metric=SigningDuration, value=PT0.007803459S),
 MetricRecord(metric=ReadThroughput, value=165153.96002660287),
 MetricRecord(metric=ServiceCallDuration, value=PT0.138816S),
 MetricRecord(metric=AwsExtendedRequestId, value=e13Swj3uwn0qP1Oz
+m7II5OGq7jf8xxT8H18iDfRBCQmDg+gU4ek91Xrsl8XxRLROlIzCAPQtsQF0DAAWOb8ntuKCzX2AJdj),
 MetricRecord(metric=HttpStatusCode, value=200),
 MetricRecord(metric=BackoffDelayDuration, value=PT0S),
 MetricRecord(metric=TimeToLastByte, value=PT0.148915667S),
 MetricRecord(metric=AwsRequestId, value=78AW9BM7SWR6YMGB)],
 children=[MetricCollection(name=HttpClient,
 metrics=[MetricRecord(metric=MaxConcurrency, value=50),
 MetricRecord(metric=AvailableConcurrency, value=0),
 MetricRecord(metric=LeasedConcurrency, value=1),
```

```
 MetricRecord(metric=ConcurrencyAcquireDuration, value=PT0.002623S),
 MetricRecord(metric=PendingConcurrencyAcquires, value=0),
 MetricRecord(metric=HttpClientName, value=Apache)], children=[])])])
INFO  LoggingMetricPublisher - [4e6f2bb5] ApiCall
INFO  LoggingMetricPublisher - [4e6f2bb5] ##########################################
INFO  LoggingMetricPublisher - [4e6f2bb5] # MarshallingDuration=PT0.000063S         #
INFO  LoggingMetricPublisher - [4e6f2bb5] # RetryCount=0                           #
INFO  LoggingMetricPublisher - [4e6f2bb5] # ApiCallSuccessful=true                 #
INFO  LoggingMetricPublisher - [4e6f2bb5] # OperationName=ListBuckets              #
INFO  LoggingMetricPublisher - [4e6f2bb5] # EndpointResolveDuration=PT0.000024375S   #
INFO  LoggingMetricPublisher - [4e6f2bb5] # ApiCallDuration=PT0.018463083S          #
INFO  LoggingMetricPublisher - [4e6f2bb5] # CredentialsFetchDuration=PT0.000022334S  #
INFO  LoggingMetricPublisher - [4e6f2bb5] # ServiceEndpoint=https://s3.amazonaws.com #
INFO  LoggingMetricPublisher - [4e6f2bb5] # ServiceId=S3                           #
INFO  LoggingMetricPublisher - [4e6f2bb5] ##########################################
INFO  LoggingMetricPublisher - [4e6f2bb5]     ApiCallAttempt
INFO  LoggingMetricPublisher - [4e6f2bb5]
 ##########################################################################################
INFO  LoggingMetricPublisher - [4e6f2bb5]     # TimeToFirstByte=PT0.0165575S
                                                                                        #
INFO  LoggingMetricPublisher - [4e6f2bb5]     # SigningDuration=PT0.000301125S
                                                                                        #
INFO  LoggingMetricPublisher - [4e6f2bb5]     # ReadThroughput=1195591.792850103
                                                                                        #
INFO  LoggingMetricPublisher - [4e6f2bb5]     # ServiceCallDuration=PT0.0165575S
                                                                                        #
INFO  LoggingMetricPublisher - [4e6f2bb5]     #
 AwsExtendedRequestId=3QI1eenRuokdszWqZBmBMDUmko6FlSmHkM
+CUMNMeLor7gJml4D4lv6QXUZ1zWoTgG+tHbr6yo2vHdz4h1P8PDovvtMFRCeB #
INFO  LoggingMetricPublisher - [4e6f2bb5]     # HttpStatusCode=200
                                                                                        #
INFO  LoggingMetricPublisher - [4e6f2bb5]     # BackoffDelayDuration=PT0S
                                                                                        #
INFO  LoggingMetricPublisher - [4e6f2bb5]     # TimeToLastByte=PT0.017952625S
                                                                                        #
INFO  LoggingMetricPublisher - [4e6f2bb5]     # AwsRequestId=78AVFAF795AAWAXH
                                                                                        #
INFO  LoggingMetricPublisher - [4e6f2bb5]
 ##########################################################################################
INFO  LoggingMetricPublisher - [4e6f2bb5]         HttpClient
INFO  LoggingMetricPublisher - [4e6f2bb5]
 ##########################################
INFO  LoggingMetricPublisher - [4e6f2bb5]         # MaxConcurrency=50
   #
```

```
INFO  LoggingMetricPublisher - [4e6f2bb5]         # AvailableConcurrency=0
   #
INFO  LoggingMetricPublisher - [4e6f2bb5]         # LeasedConcurrency=1
   #
INFO  LoggingMetricPublisher - [4e6f2bb5]         #
 ConcurrencyAcquireDuration=PT0.00004S #
INFO  LoggingMetricPublisher - [4e6f2bb5]         # PendingConcurrencyAcquires=0
   #
INFO  LoggingMetricPublisher - [4e6f2bb5]         # HttpClientName=Apache
   #
INFO  LoggingMetricPublisher - [4e6f2bb5]
 ########################################
INFO  S3LoggingMetricPublisherDemo - Found 6 buckets in your AWS account.
```

Zusätzliche Artefakte für das Beispiel

Maven-Datei `pom.xml`

```
<?xml version="1.0" encoding="UTF-8"?>
<project xmlns="http://maven.apache.org/POM/4.0.0"
         xmlns:xsi="http://www.w3.org/2001/XMLSchema-instance"
         xsi:schemaLocation="http://maven.apache.org/POM/4.0.0
         http://maven.apache.org/xsd/maven-4.0.0.xsd">
    <modelVersion>4.0.0</modelVersion>

    <groupId>com.example</groupId>
    <artifactId>s3-logging-metric-publisher-demo</artifactId>
    <version>1.0.0</version>
    <packaging>jar</packaging>

    <name>AWS S3 LoggingMetricPublisher Demo</name>
    <description>Demonstrates how to use LoggingMetricPublisher with AWS S3 SDK for
 Java 2.x</description>

    <properties>
        <maven.compiler.source>17</maven.compiler.source>
        <maven.compiler.target>17</maven.compiler.target>
        <project.build.sourceEncoding>UTF-8</project.build.sourceEncoding>
        <aws.java.sdk.version>2.31.66</aws.java.sdk.version>
        <log4j.version>2.24.3</log4j.version>
    </properties>

    <dependencyManagement>
        <dependencies>
```

```
            <!-- AWS SDK BOM for dependency management -->
            <dependency>
                <groupId>software.amazon.awssdk</groupId>
                <artifactId>bom</artifactId>
                <version>${aws.java.sdk.version}</version>
                <type>pom</type>
                <scope>import</scope>
            </dependency>

            <!-- Log4j BOM for logging dependency management -->
            <dependency>
                <groupId>org.apache.logging.log4j</groupId>
                <artifactId>log4j-bom</artifactId>
                <version>${log4j.version}</version>
                <type>pom</type>
                <scope>import</scope>
            </dependency>
        </dependencies>
    </dependencyManagement>

    <dependencies>
        <!-- AWS S3 SDK for demonstration -->
        <dependency>
            <groupId>software.amazon.awssdk</groupId>
            <artifactId>s3</artifactId>
        </dependency>

        <!-- Log4j2 SLF4J implementation -->
        <dependency>
            <groupId>org.apache.logging.log4j</groupId>
            <artifactId>log4j-slf4j2-impl</artifactId>
        </dependency>

        <!-- Log4j2 Core -->
        <dependency>
            <groupId>org.apache.logging.log4j</groupId>
            <artifactId>log4j-core</artifactId>
        </dependency>
    </dependencies>

    <build>
        <plugins>
            <plugin>
                <groupId>org.apache.maven.plugins</groupId>
```

```
                <artifactId>maven-compiler-plugin</artifactId>
                <version>3.13.0</version>
                <configuration>
                    <source>17</source>
                    <target>17</target>
                </configuration>
            </plugin>
        </plugins>
    </build>
</project>
```

`Log4j2.xml` Konfigurationsdatei

```
<?xml version="1.0" encoding="UTF-8"?>
<Configuration status="WARN">
    <Appenders>
        <Console name="ConsoleAppender" target="SYSTEM_OUT">
            <PatternLayout pattern="%d{HH:mm:ss.SSS} [%t] %-5level %logger{36} - %msg
%n"/>
        </Console>
    </Appenders>
    <Loggers>
        <Root level="INFO">
            <AppenderRef ref="ConsoleAppender"/>
        </Root>
        <!-- Ensure LoggingMetricPublisher output appears. -->
        <Logger name="software.amazon.awssdk.metrics.LoggingMetricPublisher"
 level="INFO"/>
    </Loggers>
</Configuration>
```

Die Metriken umfassen Zeitinformationen, Servicedetails, Vorgangsnamen und HTTP-Statuscodes, die Ihnen helfen, die AWS API-Nutzungsmuster Ihrer Anwendung zu verstehen.

Nächste Schritte

Nach der Verwendung `LoggingMetricPublisher` für die Entwicklung und das Debuggen sollten Sie die folgenden Optionen für Produktionsumgebungen in Betracht ziehen:

- Verwenden Sie für Anwendungen mit langer Laufzeit, CloudWatchMetricPublisherum Metriken CloudWatch zur Analyse und Benachrichtigung an Amazon zu senden

- Verwenden Sie EmfMetricLoggingPublisherfür AWS Lambda Funktionen die Veröffentlichung von Metriken im CloudWatch eingebetteten metrischen Format

AWS SDK for Java 2.x: Umfassende Metrik-Referenz

Mit dem AWS SDK for Java 2.x können Sie Metriken von den Service-Clients in Ihrer Anwendung sammeln und diese Metriken dann auf Amazon veröffentlichen (ausgeben) CloudWatch.

In diesen Tabellen sind die Metriken, die Sie sammeln können, sowie alle Anforderungen für die Nutzung des HTTP-Clients aufgeführt.

Weitere Informationen zur Aktivierung und Konfiguration von Metriken für das SDK finden Sie unter SDK-Metriken aktivieren.

Bei jeder Anfrage gesammelte Metriken

Metrikname	Description	Typ
ApiCallDuration	Die Dauer des API-Aufrufs. Dies schließt alle unternomm enen Anrufversuche ein.	Dauer*
ApiCallSuccessful	Wahr, wenn der API-Aufruf erfolgreich war, andernfalls falsch.	Boolesch
CredentialsFetchDuration	Die Zeitdauer für das Abrufen der Signaturdaten für den API-Aufruf.	Dauer*
EndpointResolveDuration	Die Dauer der Auflösung des Endpunkts, der für den API-Aufruf verwendet wurde.	Dauer*
MarshallingDuration	Die Zeitdauer, die benötigt wird, um die SDK-Anfra ge in eine HTTP-Anfrage umzuwandeln.	Dauer*

Metrikname	Description	Typ
OperationName	Der Name des aufgerufenen Dienstvorgangs.	Zeichenfolge
RetryCount	Die Anzahl der Wiederholungen, die das SDK bei der Ausführung der Anforderung ausgeführt hat. 0 bedeutet, dass die Anfrage beim ersten Mal funktioniert hat und dass keine Wiederholungsversuche unternommen wurden. Weitere Hinweise zur Konfiguration des Wiederholungsverhaltens finden Sie unter. Strategien für Wiederholungsversuche	Ganzzahl
ServiceId	Die eindeutige ID für den Dienst.	Zeichenfolge
ServiceEndpoint	Der Endpunkt für den Dienst.	URI
TokenFetchDuration	Die Dauer des Abrufs der Signaturdaten für den API-Aufruf.	Dauer*

* java.time.Duration.

Für jeden Anforderungsversuch gesammelte Metriken

Jeder API-Aufruf erfordert möglicherweise mehrere Versuche, bevor eine Antwort eingeht. Diese Metriken werden für jeden Versuch gesammelt.

Kernmetriken

Metrikname	Description	Typ
AwsExtendedRequestId	Die erweiterte Anfrage-ID der Serviceanfrage.	Zeichenfolge
AwsRequestId	Die Anforderungs-ID der Serviceanfrage.	Zeichenfolge
BackoffDelayDuration	Die Dauer, während der das SDK auf diesen API-Aufrufversuch gewartet hat. Der Wert basiert auf dem auf dem Client `BackoffStrategy` eingestellten Wert. Weitere Informationen finden Sie im Strategien für Wiederholungsversuche Abschnitt dieses Handbuchs.	Dauer*
ErrorType	Die Art des Fehlers, der bei einem Anrufversuch aufgetreten ist. Folgende Werte sind möglich: • `Throttling` : Der Dienst hat mit einem Drosselungsfehler geantwortet. • `ServerError` : Der Dienst hat mit einem anderen Fehler als der Drosselung geantwortet. • `ConfiguredTimeout` : Ein Client-Timeout ist aufgetreten, entweder auf der Ebene der API-Aufrufe	Zeichenfolge

Metrikname	Description	Typ
	oder auf der Ebene der API-Aufrufversuche. • `IO`: Ein I/O Fehler ist aufgetreten. • `Other`: Sammelsurkunde für andere Fehler, die nicht in eine der oben aufgeführ ten Kategorien fallen.	
ReadThroughput	Der Lesedurchsatz des Clients, definiert als. `NumberOfResponseBy tesRead / (TTLB - TTFB)` Dieser Wert wird in Byte pro Sekunde angegeben. Beachten Sie, dass diese Metrik nur die Byte misst, die innerhalb von `ResponseT ransformer` oder gelesen `AsyncResponseTrans former` werden. Daten, die außerhalb des Transformators gelesen werden — beispiels weise wenn der Antwortstream als Ergebnis des Transform ators zurückgegeben wird — sind nicht in der Berechnung enthalten.	Double

Metrikname	Description	Typ
ServiceCallDuration	Die Dauer, die benötigt wird, um eine Verbindung mit dem Dienst herzustellen (oder eine Verbindung aus dem Verbindungspool herzustel len), die serialisierte Anfrage zu senden und die erste Antwort zu empfangen (z. B. HTTP-Statuscode und Header). Dies beinhaltet NICHT die Zeit, die zum Lesen der gesamten Antwort vom Dienst benötigt wird.	Dauer*
SigningDuration	Die Zeitdauer für das Signieren der HTTP-Anfrage.	Dauer*
TimeToFirstByte	Die Zeitspanne zwischen dem Senden der HTTP-Anfrage (einschließlich des Aufbaus einer Verbindung) an den Dienst und dem Empfangen des ersten Bytes der Header in der Antwort.	Dauer*

Metrikname	Description	Typ
TimeToLastByte	Die Zeitspanne zwischen dem Senden der HTTP-Anfrage (einschließlich des Aufbaus einer Verbindung) an den Dienst und dem Empfangen des letzten Bytes der Antwort. Beachten Sie, APIs dass diese Metrik für Streaming-Antworten die Zeit bis zum `AsyncResponseTransformer` Abschluss des `ResponseTransformer` Oder umfasst.	Dauer*
UnmarshallingDuration	Die Zeitdauer für das Unmarshalling der HTTP-Antwort auf eine SDK-Antwort. Hinweis: Bei Streaming-Vorgängen beinhaltet dies nicht die Zeit zum Lesen der Antwortnutzdaten.	Dauer*

* java.time.Duration.

HTTP-Metriken

Metrikname	Description	Typ	HTTP-Client erforderlich*
Available Concurrency	Die Anzahl zusätzlicher gleichzeitiger Anfragen, die der HTTP-Client unterstützt, ohne dass neue Verbindungen zum Zielserver hergestellt werden. Bei HTTP/1-Vorgängen entspricht dies der Anzahl der inaktiven TCP-Verbindungen, die mit dem Dienst eingerichtet wurden. Bei HTTP/2-Vorgängen entspricht dies der Anzahl der inaktiven Streams. Hinweis: Dieser Wert variiert je nach Implementierung des HTTP-Clients: • Apache-Client: Der Wert gilt für den gesamten HTTP-Client • Netty-Client: Der Wert gilt pro Endpunkt • AWS CRT-basierter Client: Der Wert gilt pro Endpunkt Der Wert ist auf eine einzelne HTTP-Clientinstanz beschränkt und schließt die Parallelität anderer HTTP-Clients in derselben JVM aus.	Ganzza	Apache, Netty, CRT
ConcurrencyAcquireDuration	Die Zeitdauer, die benötigt wird, um einen Kanal aus dem Verbindungspool zu beziehen. Bei HTTP/1-Vorgängen entspricht ein Kanal einer TCP-Verbindung. Bei HTTP/2-Operationen entspricht ein Kanal einem HTTP/2-Stream-Kanal. Der Erwerb eines neuen Kanals kann Zeit beinhalten für:	Dauer*	Apache, Netty, CRT

Metrikname	Description	Typ	HTTP-Client erforderlich*
	1. Es wird auf eine Parallelitätsgenehmigung gewartet, die durch die maximale Parallelitätskonfiguration des Clients eingeschränkt ist. 2. Eine neue Verbindung wird hergestellt, falls keine bestehende Verbindung im Pool verfügbar ist. 3. Durchführung des TLS-Handshakes und der TLS-Verhandlung, falls TLS aktiviert ist.		
HttpClientName	Der Name des für die Anfrage verwendeten HTTPs.	Zeichenlge	Apache, Netty, CRT
HttpStatusCode	Der Statuscode der HTTP-Antwort.	Ganzza	Beliebig

Metrikname	Description	Typ	HTTP-Client erforderlich*
LeasedConcurrency	Die Anzahl der Anfragen, die der HTTP-Client derzeit ausführt. Bei HTTP/1-Vorgängen entspricht dies der Anzahl der aktiven TCP-Verbindungen mit dem Dienst (ohne inaktive Verbindungen). Bei HTTP/2-Vorgängen entspricht dies der Anzahl der aktiven HTTP-Streams mit dem Dienst (ohne Stream-Kapazität im Leerlauf). Hinweis: Dieser Wert variiert je nach Implementierung des HTTP-Clients: • Apache-Client: Der Wert gilt für den gesamten HTTP-Client • Netty-Client: Der Wert gilt pro Endpunkt • AWS CRT-basierter Client: Der Wert gilt pro Endpunkt Der Wert ist auf eine einzelne HTTP-Clientinstanz beschränkt und schließt die Parallelität anderer HTTP-Clients in derselben JVM aus.	Ganzza	Apache, Netty, CRT
LocalStreamWindowSize	Die lokale HTTP/2-Fenstergröße in Byte für den Stream, der diese Anforderung ausführt.	Ganzza	Netty

Metrikname	Description	Typ	HTTP-Client erforderlich*
MaxConcurrency	Die maximale Anzahl gleichzeitiger Anfragen, die der HTTP-Client unterstützt. Bei HTTP/1-Vorgängen entspricht dies der maximalen Anzahl von TCP-Verbindungen, die der HTTP-Client bündeln kann. Bei HTTP/2-Vorgängen entspricht dies der maximalen Anzahl von Streams, die der HTTP-Client in einem Pool bündeln kann. Hinweis: Dieser Wert variiert je nach Implementierung des HTTP-Clients: • Apache-Client: Der Wert gilt für den gesamten HTTP-Client • Netty-Client: Der Wert gilt pro Endpunkt • AWS CRT-basierter Client: Der Wert gilt pro Endpunkt Der Wert ist auf eine einzelne HTTP-Clientinstanz beschränkt und schließt die Parallelität anderer HTTP-Clients in derselben JVM aus.	Ganzza	Apache, Netty, CRT

Metrikname	Description	Typ	HTTP-Client erforderlich*
PendingConcurrency Acquires	Die Anzahl der Anfragen, die auf Parallelität vom HTTP-Client warten. Bei HTTP/1-Vorgängen entspricht dies der Anzahl der Anfragen, die darauf warten, dass eine TCP-Verbindung hergestellt wird oder aus dem Verbindungspool zurückkehrt. Bei HTTP/2-Operationen entspricht dies der Anzahl der Anfragen, die auf einen neuen Stream (und möglicherweise eine neue HTTP/2-Verbindung) aus dem Verbindungspool warten. Hinweis: Dieser Wert variiert je nach Implementierung des HTTP-Clients: • Apache-Client: Der Wert gilt für den gesamten HTTP-Client • Netty-Client: Der Wert gilt pro Endpunkt • AWS CRT-basierter Client: Der Wert gilt pro Endpunkt Der Wert ist auf eine einzelne HTTP-Clientinstanz beschränkt und schließt die Parallelität anderer HTTP-Clients in derselben JVM aus.	Ganzza	Apache, Netty, CRT
RemoteStreamWindowSize	Die Größe des Remote-HTTP/2-Fensters in Byte für den Stream, der diese Anforderung ausführt.	Ganzza	Netty

* java.time.Duration.

Die in der Spalte verwendeten Begriffe bedeuten:

- Apache: der Apache-basierte HTTP-Client () `ApacheHttpClient`

- Netty: der Netty-basierte HTTP-Client () `NettyNioAsyncHttpClient`
- CRT: der AWS CRT-basierte HTTP-Client () `AwsCrtAsyncHttpClient`
- Beliebig: Die Erfassung von Metrikdaten hängt nicht vom HTTP-Client ab. Dazu gehört auch der URLConnection basierte HTTP-Client () `UrlConnectionHttpClient`

AWS SDK for Java 2.x Anwendungen überwachen

Die Überwachung ist ein wichtiger Bestandteil der Aufrechterhaltung der Zuverlässigkeit, Verfügbarkeit und Leistung von Anwendungen, die das AWS SDK for Java 2.x verwenden. AWS bietet die folgenden Überwachungstools, um das SDK for Java 2.x zu beobachten, zu melden, wenn etwas nicht stimmt, und gegebenenfalls automatische Maßnahmen zu ergreifen:

- Amazon CloudWatch überwacht Ihre AWS Ressourcen und die Anwendungen, auf denen Sie laufen, AWS in Echtzeit. Sie können Kennzahlen erfassen und verfolgen, benutzerdefinierte Dashboards erstellen und Alarme festlegen, die Sie benachrichtigen oder Maßnahmen ergreifen, wenn eine bestimmte Metrik einen von Ihnen festgelegten Schwellenwert erreicht. Sie können beispielsweise die CPU-Auslastung oder andere Kennzahlen Ihrer EC2 Amazon-Instances CloudWatch verfolgen und bei Bedarf automatisch neue Instances starten. Weitere Informationen finden Sie im CloudWatch Amazon-Benutzerhandbuch.
- Mit Amazon CloudWatch Logs können Sie Ihre Protokolldateien von EC2 Amazon-Instances und anderen Quellen überwachen CloudTrail, speichern und darauf zugreifen. CloudWatch Logs kann Informationen in den Protokolldateien überwachen und Sie benachrichtigen, wenn bestimmte Schwellenwerte erreicht werden. Sie können Ihre Protokolldaten auch in einem sehr robusten Speicher archivieren. Weitere Informationen finden Sie im Amazon CloudWatch Logs-Benutzerhandbuch.
- AWS CloudTrailerfasst API-Aufrufe und zugehörige Ereignisse, die von oder im Namen Ihres AWS Kontos getätigt wurden, und übermittelt die Protokolldateien an einen von Ihnen angegebenen Amazon S3 S3-Bucket. Sie können feststellen, welche Benutzer und Konten angerufen wurden AWS, von welcher Quell-IP-Adresse aus die Anrufe getätigt wurden und wann die Aufrufe erfolgten. Weitere Informationen finden Sie im AWS CloudTrail -Benutzerhandbuch.

Loggen mit dem SDK for Java 2.x

Das AWS SDK for Java 2.x verwendet SLF4J, eine Abstraktionsschicht, die die Verwendung eines beliebigen von mehreren Protokollierungssystemen zur Laufzeit ermöglicht.

Zu den unterstützten Protokollierungssystemen gehören unter anderem das Java Logging Framework und Apache Log4j 2. In diesem Thema erfahren Sie, wie Sie Log4j 2 als Protokollierungssystem für die Arbeit mit dem SDK verwenden.

Log4j 2-Konfigurationsdatei

In der Regel verwenden Sie eine Konfigurationsdatei `log4j2.xml` mit dem Namen Log4j 2. Beispiel-Konfigurationsdateien werden nachfolgend angezeigt. Weitere Informationen über die Werte in der Konfigurationsdatei finden Sie im Handbuch für die Log4j-Konfiguration.

Die `log4j2.xml` Datei muss sich beim Start Ihrer Anwendung im Klassenpfad befinden. Für ein Maven-Projekt legen Sie die Datei in das Verzeichnis. `<project-dir>/src/main/resources`

Die `log4j2.xml` Konfigurationsdatei spezifiziert Eigenschaften wie die Protokollierungsebene, an die die Protokollausgabe gesendet wird (z. B. an eine Datei oder an die Konsole), und das Format der Ausgabe. Die Protokollierungsebene gibt den Detaillierungsgrad an, den Log4j 2 ausgibt. Log4j 2 unterstützt das Konzept mehrerer Logging-Hierarchien. Die Protokollierungsebene wird für jede Hierarchie separat festgelegt. Die Hauptprotokollierungshierarchie, die Sie mit dem verwenden, ist. AWS SDK for Java 2.x `software.amazon.awssdk`

Protokollierungsabhängigkeit hinzufügen

Verwenden Sie Folgendes, um die Log4J 2-Bindung für SLF4 J in Ihrer Build-Datei zu konfigurieren.

Maven

Fügen Sie Ihrer Datei die folgenden Elemente hinzu`pom.xml`.

```
...
<dependency>
   <groupId>org.apache.logging.log4j</groupId>
   <artifactId>log4j-slf4j2-impl</artifactId>
   <version>VERSION</version>
</dependency>
...
```

Gradle–Kotlin DSL

Fügen Sie Ihrer `build.gradle.kts` Datei Folgendes hinzu.

```
...
dependencies {
```

```
    ...
    implementation("org.apache.logging.log4j:log4j-slf4j2-impl:VERSION")
    ...
}
...
```

Verwenden Sie `2.20.0` für die Mindestversion des `log4j-slf4j2-impl` Artefakts. Verwenden Sie für die neueste Version die in Maven Central veröffentlichte Version. Ersetzen Sie sie *`VERSION`* durch die Version, die Sie verwenden werden.

SDK-spezifische Fehler und Warnungen

Wir empfehlen, die Logger-Hierarchie von „software.amazon.awssdk“ immer auf „WARN“ gesetzt zu lassen, um wichtige Nachrichten aus den SDK-Clientbibliotheken abzufangen. Wenn der Amazon S3 S3-Client beispielsweise feststellt, dass Ihre Anwendung nicht ordnungsgemäß geschlossen wurde `InputStream` und möglicherweise Ressourcen verloren gehen, meldet der S3-Client dies in Form einer Warnmeldung an die Protokolle. Dadurch wird auch sichergestellt, dass Nachrichten protokolliert werden, wenn der Client Schwierigkeiten bei der Verarbeitung von Anforderungen oder Antworten hat.

In der folgenden `log4j2.xml` Datei wird das `rootLogger` auf „WARN“ gesetzt, was dazu führt, dass Warnmeldungen und Meldungen auf Fehlerebene von allen Loggern in der Anwendung ausgegeben werden, einschließlich der Logger in der Hierarchie „software.amazon.awssdk“. Alternativ können Sie die Logger-Hierarchie „software.amazon.awssdk“ explizit auf „WARN“ setzen, falls sie verwendet wird. `<Root level="ERROR">`

Beispiel für eine Konfigurationsdatei Log4j2.xml

Diese Konfiguration protokolliert Meldungen auf den Ebenen „ERROR“ und „WARN“ auf der Konsole für alle Logger-Hierarchien.

```
<Configuration status="WARN">
 <Appenders>
  <Console name="ConsoleAppender" target="SYSTEM_OUT">
   <PatternLayout pattern="%d{YYYY-MM-dd HH:mm:ss} [%t] %-5p %c:%L - %m%n" />
  </Console>
 </Appenders>

 <Loggers>
  <Root level="WARN">
```

```
    <AppenderRef ref="ConsoleAppender"/>
   </Root>
  </Loggers>
</Configuration>
```

Protokollierung der Zusammenfassung von Anforderungen/Antworten

Jede Anfrage an eine AWS-Service generiert eine eindeutige AWS Anfrage-ID, die nützlich ist, wenn Sie auf ein Problem mit der Bearbeitung einer AWS-Service Anfrage stoßen. AWS Anfragen IDs sind programmgesteuert über `SdkServiceException`Objekte im SDK für jeden fehlgeschlagenen Serviceabruf zugänglich und können auch über die Protokollebene „DEBUG“ des Loggers „software.amazon.awssdk.request“ gemeldet werden.

Die folgende Datei bietet eine Zusammenfassung der Anfragen und Antworten. `log4j2.xml`

```
<Configuration status="WARN">
 <Appenders>
  <Console name="ConsoleAppender" target="SYSTEM_OUT">
   <PatternLayout pattern="%d{YYYY-MM-dd HH:mm:ss} [%t] %-5p %c:%L - %m%n" />
  </Console>
 </Appenders>

 <Loggers>
  <Root level="ERROR">
   <AppenderRef ref="ConsoleAppender"/>
  </Root>
  <Logger name="software.amazon.awssdk" level="WARN" />
  <Logger name="software.amazon.awssdk.request" level="DEBUG" />
 </Loggers>
</Configuration>
```

Hier finden Sie ein Beispiel für die Protokollausgabe:

```
2022-09-23 16:02:08 [main] DEBUG software.amazon.awssdk.request:85 - Sending Request:
 DefaultSdkHttpFullRequest(httpMethod=POST, protocol=https, host=dynamodb.us-
east-1.amazonaws.com, encodedPath=/, headers=[amz-sdk-invocation-id, Content-Length,
 Content-Type, User-Agent, X-Amz-Target], queryParameters=[])
2022-09-23 16:02:08 [main] DEBUG software.amazon.awssdk.request:85 - Received
 successful response: 200, Request ID:
 QS9DUMME2NHEDH8TGT9N5V53OJVV4KQNSO5AEMVJF66Q9ASUAAJG, Extended Request ID: not
 available
```

Wenn Sie nur an der Anfrage-ID interessiert sind, verwenden Sie`<Logger name="software.amazon.awssdk.requestId" level="DEBUG" />`.

SDK-Protokollierung auf Debug-Ebene

Wenn Sie weitere Informationen darüber benötigen, was das SDK tut, können Sie die Protokollierungsebene des `software.amazon.awssdk` Loggers auf einstellen. `DEBUG` Auf dieser Ebene gibt das SDK eine große Menge an Details aus. Wir empfehlen daher, diese Stufe festzulegen, um Fehler mithilfe von Integrationstests zu beheben.

Auf dieser Protokollierungsebene protokolliert das SDK Informationen zur Konfiguration, zur Auflösung von Anmeldeinformationen, zur Ausführung von Interceptoren, TLS-Aktivitäten auf hoher Ebene, zur Signierung von Anfragen und vieles mehr.

Im Folgenden finden Sie eine Auswahl von Anweisungen, die vom SDK auf `DEBUG` Ebene eines `S3Client#listBuckets()` Anrufs ausgegeben werden.

```
DEBUG s.a.a.r.p.AwsRegionProviderChain:57 - Unable to load region from
 software.amazon.awssdk.regions.providers.SystemSettingsRegionProvider@324dcd31:Unable
 to load region from system settings. Region must be specified either via environment
 variable (AWS_REGION) or  system property (aws.region).
DEBUG s.a.a.c.i.h.l.ClasspathSdkHttpServiceProvider:85 - The HTTP implementation loaded
 is software.amazon.awssdk.http.apache.ApacheSdkHttpService@a23a01d
DEBUG s.a.a.c.i.ExecutionInterceptorChain:85 - Creating an interceptor
 chain that will apply interceptors in the following order:
 [software.amazon.awssdk.core.internal.interceptor.HttpChecksumValidationInterceptor@69b2f8e5,
 software.amazon.awssdk.awscore.interceptor.HelpfulUnknownHostExceptionInterceptor@6331250e,
 software.amazon.awssdk.awscore.eventstream.EventStreamInitialRequestInterceptor@a10c1b5,
 software.amazon.awssdk.awscore.interceptor.TraceIdExecutionInterceptor@644abb8f,
 software.amazon.awssdk.services.s3.auth.scheme.internal.S3AuthSchemeInterceptor@1a411233,
 software.amazon.awssdk.services.s3.endpoints.internal.S3ResolveEndpointInterceptor@70325d20,
 software.amazon.awssdk.services.s3.endpoints.internal.S3RequestSetEndpointInterceptor@7c2327fa
 software.amazon.awssdk.services.s3.internal.handlers.StreamingRequestInterceptor@4d847d32,
 software.amazon.awssdk.services.s3.internal.handlers.CreateBucketInterceptor@5f462e3b,
 software.amazon.awssdk.services.s3.internal.handlers.CreateMultipartUploadRequestInterceptor@3
 software.amazon.awssdk.services.s3.internal.handlers.DecodeUrlEncodedResponseInterceptor@58065
 software.amazon.awssdk.services.s3.internal.handlers.GetBucketPolicyInterceptor@3605c4d3,
 software.amazon.awssdk.services.s3.internal.handlers.S3ExpressChecksumInterceptor@585c13de,
 software.amazon.awssdk.services.s3.internal.handlers.AsyncChecksumValidationInterceptor@187eb9
 software.amazon.awssdk.services.s3.internal.handlers.SyncChecksumValidationInterceptor@726a6b9
 software.amazon.awssdk.services.s3.internal.handlers.EnableTrailingChecksumInterceptor@6ad11a5
 software.amazon.awssdk.services.s3.internal.handlers.ExceptionTranslationInterceptor@522b2631,
 software.amazon.awssdk.services.s3.internal.handlers.GetObjectInterceptor@3ff57625,
```

```
 software.amazon.awssdk.services.s3.internal.handlers.CopySourceInterceptor@1ee29c84,
 software.amazon.awssdk.services.s3.internal.handlers.ObjectMetadataInterceptor@7c8326a4]
DEBUG s.a.a.u.c.CachedSupplier:85 - (SsoOidcTokenProvider()) Cached value is stale and
 will be refreshed.
...
DEBUG s.a.a.c.i.ExecutionInterceptorChain:85 - Creating an interceptor
 chain that will apply interceptors in the following order:
 [software.amazon.awssdk.core.internal.interceptor.HttpChecksumValidationInterceptor@51351f28,
 software.amazon.awssdk.awscore.interceptor.HelpfulUnknownHostExceptionInterceptor@21618fa7,
 software.amazon.awssdk.awscore.eventstream.EventStreamInitialRequestInterceptor@15f2eda3,
 software.amazon.awssdk.awscore.interceptor.TraceIdExecutionInterceptor@34cf294c,
 software.amazon.awssdk.services.sso.auth.scheme.internal.SsoAuthSchemeInterceptor@4d7aaca2,
 software.amazon.awssdk.services.sso.endpoints.internal.SsoResolveEndpointInterceptor@604b1e1d,
 software.amazon.awssdk.services.sso.endpoints.internal.SsoRequestSetEndpointInterceptor@625668
...
DEBUG s.a.a.request:85 - Sending Request: DefaultSdkHttpFullRequest(httpMethod=GET,
 protocol=https, host=portal.sso.us-east-1.amazonaws.com, encodedPath=/federation/
credentials, headers=[amz-sdk-invocation-id, User-Agent, x-amz-sso_bearer_token],
 queryParameters=[role_name, account_id])
DEBUG s.a.a.c.i.h.p.s.SigningStage:85 - Using SelectedAuthScheme: smithy.api#noAuth
DEBUG s.a.a.h.a.i.c.SdkTlsSocketFactory:366 - Connecting socket to portal.sso.us-
east-1.amazonaws.com/18.235.195.183:443 with timeout 2000
...
DEBUG s.a.a.requestId:85 - Received successful response: 200, Request ID: bb4f40f4-
e920-4b5c-8648-58f26e7e08cd, Extended Request ID: not available
DEBUG s.a.a.request:85 - Received successful response: 200, Request ID: bb4f40f4-
e920-4b5c-8648-58f26e7e08cd, Extended Request ID: not available
DEBUG s.a.a.u.c.CachedSupplier:85 -
 (software.amazon.awssdk.services.sso.auth.SsoCredentialsProvider@b965857) Successfully
 refreshed cached value. Next Prefetch Time: 2024-04-25T22:03:10.097Z. Next Stale Time:
 2024-04-25T22:05:30Z
DEBUG s.a.a.c.i.ExecutionInterceptorChain:85 - Interceptor
 'software.amazon.awssdk.services.s3.endpoints.internal.S3RequestSetEndpointInterceptor@7c2327f
 modified the message with its modifyHttpRequest method.
...
DEBUG s.a.a.c.i.h.p.s.SigningStage:85 - Using SelectedAuthScheme: aws.auth#sigv4
...
DEBUG s.a.a.a.s.Aws4Signer:85 - AWS4 Canonical Request: GET
...
DEBUG s.a.a.h.a.a.i.s.DefaultV4RequestSigner:85 - AWS4 String to sign: AWS4-HMAC-SHA256
20240425T210631Z
20240425/us-east-1/s3/aws4_request
aafb7784627fa7a49584256cb746279751c48c2076f813259ef767ecce304d64
```

```
DEBUG s.a.a.h.a.i.c.SdkTlsSocketFactory:366 - Connecting socket to s3.us-
east-1.amazonaws.com/52.217.41.86:443 with timeout 2000
...
```

Die folgende `log4j2.xml` Datei konfiguriert die vorherige Ausgabe.

```
<Configuration status="WARN">
    <Appenders>
        <Console name="ConsoleAppender" target="SYSTEM_OUT">
            <PatternLayout pattern="%-5p %c{1.}:%L - %m%n" />
        </Console>
    </Appenders>

    <Loggers>
        <Root level="WARN">
            <AppenderRef ref="ConsoleAppender"/>
        </Root>
        <Logger name="software.amazon.awssdk" level="DEBUG" />
    </Loggers>
</Configuration>
```

Aktivieren Sie die Kabelprotokollierung

Es kann nützlich sein, die genauen Anfragen und Antworten zu sehen, die das SDK for Java 2.x sendet und empfängt. Wenn Sie Zugriff auf diese Informationen benötigen, können Sie sie vorübergehend aktivieren, indem Sie je nach dem vom Service-Client verwendeten HTTP-Client die erforderliche Konfiguration hinzufügen.

Standardmäßig verwenden synchrone Dienstclients, wie der S3Client, einen zugrunde liegenden Apache, und asynchrone Dienstclients HttpClient, wie der S3 AsyncClient, verwenden einen nicht blockierenden Netty-HTTP-Client.

Im Folgenden finden Sie eine Aufschlüsselung der HTTP-Clients, die Sie für die beiden Kategorien von Service-Clients verwenden können:

Synchrone HTTP-Clients	Asynchrone HTTP-Clients
ApacheHttpClient (Standard)	NettyNioAsyncHttpClient (Standard)
UrlConnectionHttpClient	AwsCrtAsyncHttpClient

Synchrone HTTP-Clients	Asynchrone HTTP-Clients
AwsCrtHttpClient	
Apache 5 HttpClient	

Auf der entsprechenden Registerkarte unten finden Sie die Konfigurationseinstellungen, die Sie je nach dem zugrunde liegenden HTTP-Client hinzufügen müssen.

> **Warning**
>
> Wir empfehlen Ihnen, die Übertragungsprotokollierung ausschließlich für Debugging-Zwecke zu verwenden. Deaktivieren Sie sie in Produktionsumgebungen, da sie sensible Daten aufzeichnen kann. Sie protokolliert die gesamte Anfrage oder Antwort ohne Verschlüsselung, auch bei einem HTTPS-Aufruf. Bei umfangreichen Anfragen (z. B. zum Hochladen einer Datei Amazon S3) oder Antworten kann die ausführliche Kabelprotokollierung auch die Leistung Ihrer Anwendung erheblich beeinträchtigen.

ApacheHttpClient

Fügen Sie der `log4j2.xml` Konfigurationsdatei den Logger „org.apache.http.wire“ hinzu und setzen Sie den Level auf „DEBUG“.

Die folgende `log4j2.xml` Datei aktiviert das Full-Wire-Logging für den Apache. HttpClient

```
<Configuration status="WARN">
 <Appenders>
  <Console name="ConsoleAppender" target="SYSTEM_OUT">
   <PatternLayout pattern="%d{YYYY-MM-dd HH:mm:ss} [%t] %-5p %c:%L - %m%n" />
  </Console>
 </Appenders>

 <Loggers>
  <Root level="WARN">
   <AppenderRef ref="ConsoleAppender"/>
  </Root>
  <Logger name="software.amazon.awssdk" level="WARN" />
  <Logger name="software.amazon.awssdk.request" level="DEBUG" />
  <Logger name="org.apache.http.wire" level="DEBUG" />
```

```
 </Loggers>
</Configuration>
```

Für das Wire Logging mit Apache ist eine zusätzliche Maven-Abhängigkeit vom `log4j-1.2-api` Artefakt erforderlich, da 1.2 unter der Haube verwendet wird.

Der vollständige Satz der Maven-Abhängigkeiten für log4j 2, einschließlich der Drahtprotokollierung für den Apache HTTP-Client, ist in den folgenden Ausschnitten aus der Build-Datei dargestellt.

Maven

```
...
<dependencyManagement>
    ...
    <dependencies>
        <dependency>
            <groupId>org.apache.logging.log4j</groupId>
            <artifactId>log4j-bom</artifactId>
            <version>VERSION</version>
            <type>pom</type>
            <scope>import</scope>
        </dependency>
     </dependencies>
</dependencyManagement>
...
<!-- The following is needed for Log4j2 with SLF4J -->
<dependency>
   <groupId>org.apache.logging.log4j</groupId>
   <artifactId>log4j-slf4j2-impl</artifactId>
</dependency>

<!-- The following is needed for Apache HttpClient wire logging -->
<dependency>
   <groupId>org.apache.logging.log4j</groupId>
   <artifactId>log4j-1.2-api</artifactId>
</dependency>
...
```

Gradle-Kotlin DSL

```
...
dependencies {
```

```
    ...
    implementation(platform("org.apache.logging.log4j:log4j-bom:VERSION"))
    implementation("org.apache.logging.log4j:log4j-slf4j2-impl")
    implementation("org.apache.logging.log4j:log4j-1.2-api")
}
...
```

Wird `2.20.0` für die Mindestversion des Artefakts verwendet. `log4j-bom` Verwenden Sie für die neueste Version die in Maven Central veröffentlichte Version. Ersetzen Sie sie *`VERSION`* durch die Version, die Sie verwenden werden.

Apache5HttpClient

Fügen Sie den Logger „org.apache.hc.client5.http.wire“ zur Konfigurationsdatei hinzu und setzen Sie den `log4j2.xml` Level auf „DEBUG“.

Die folgende Datei aktiviert das Full-Wire-Logging für den Apache5. `log4j2.xml` HttpClient

```
<Configuration status="WARN">
 <Appenders>
  <Console name="ConsoleAppender" target="SYSTEM_OUT">
   <PatternLayout pattern="%d{YYYY-MM-dd HH:mm:ss} [%t] %-5p %c:%L - %m%n" />
  </Console>
 </Appenders>

 <Loggers>
  <Root level="WARN">
   <AppenderRef ref="ConsoleAppender"/>
  </Root>
  <Logger name="software.amazon.awssdk" level="WARN" />
  <Logger name="software.amazon.awssdk.request" level="DEBUG" />
  <Logger name="org.apache.hc.client5.http.wire" level="DEBUG" />
 </Loggers>
</Configuration>
```

UrlConnectionHttpClient

Um Details für Service-Clients zu protokollieren, die das verwenden`UrlConnectionHttpClient`, erstellen Sie zunächst eine `logging.properties` Datei mit dem folgenden Inhalt:

```
handlers=java.util.logging.ConsoleHandler
java.util.logging.ConsoleHandler.level=FINEST
```

```
sun.net.www.protocol.http.HttpURLConnection.level=ALL
```

Stellen Sie die folgende JVM-Systemeigenschaft mit dem vollständigen Pfad von ein: `logging.properties`

```
-Djava.util.logging.config.file=/full/path/to/logging.properties
```

Diese Konfiguration protokolliert nur die Header der Anfrage und Antwort, zum Beispiel:

```
<Request>  FINE: sun.net.www.MessageHeader@35a9782c11 pairs: {GET /fileuploadtest
 HTTP/1.1: null}{amz-sdk-invocation-id: 5f7e707e-4ac5-bef5-ba62-00d71034ffdc}
{amz-sdk-request: attempt=1; max=4}{Authorization: AWS4-HMAC-SHA256
 Credential=<deleted>/20220927/us-east-1/s3/aws4_request, SignedHeaders=amz-sdk-
invocation-id;amz-sdk-request;host;x-amz-content-sha256;x-amz-date;x-amz-te,
 Signature=e367fa0bc217a6a65675bb743e1280cf12fbe8d566196a816d948fdf0b42ca1a}{User-
Agent: aws-sdk-java/2.17.230 Mac_OS_X/12.5 OpenJDK_64-Bit_Server_VM/25.332-b08
 Java/1.8.0_332 vendor/Amazon.com_Inc. io/sync http/UrlConnection cfg/retry-mode/
legacy}{x-amz-content-sha256: UNSIGNED-PAYLOAD}{X-Amz-Date: 20220927T133955Z}{x-amz-
te: append-md5}{Host: tkhill-test1.s3.amazonaws.com}{Accept: text/html, image/gif,
 image/jpeg, *; q=.2, */*; q=.2}{Connection: keep-alive}
<Response> FINE: sun.net.www.MessageHeader@70a36a6611 pairs: {null: HTTP/1.1
 200 OK}{x-amz-id-2: sAFeZDOKdUMsBbkdjyDZw7P0oocb4C9KbiuzfJ6TWKQsGXHM/
dFuOvr2tUb7Y1wEHGdJ3DSIxq0=}{x-amz-request-id: P9QW9SMZ97FKZ9X7}{Date: Tue,
 27 Sep 2022 13:39:57 GMT}{Last-Modified: Tue, 13 Sep 2022 14:38:12 GMT}{ETag:
 "2cbe5ad4a064cedec33b452bebf48032"}{x-amz-transfer-encoding: append-md5}{Accept-
Ranges: bytes}{Content-Type: text/plain}{Server: AmazonS3}{Content-Length: 67}
```

Um die request/response Textkörper zu sehen, fügen Sie `-Djavax.net.debug=all` sie den JVM-Eigenschaften hinzu. Diese zusätzliche Eigenschaft protokolliert eine Vielzahl von Informationen, einschließlich aller SSL-Informationen.

Suchen Sie in der Protokollkonsole oder der Protokolldatei nach dem Abschnitt des Protokolls, der die tatsächlichen Anfragen und Antworten enthält, `"GET"` oder `"POST"` wechseln Sie schnell zu diesem Abschnitt. `"Plaintext before ENCRYPTION"`Suchen Sie nach Anfragen und `"Plaintext after DECRYPTION"` Antworten, um den vollständigen Text der Überschriften und Textteile zu sehen.

NettyNioAsyncHttpClient

Wenn Ihr asynchroner Service-Client den Standard verwendet`NettyNioAsyncHttpClient`, fügen Sie Ihrer `log4j2.xml` Datei zwei zusätzliche Logger hinzu, um HTTP-Header und Anforderungs-/Antworttexte zu protokollieren.

```
<Logger name="io.netty.handler.logging" level="DEBUG" />
<Logger name="io.netty.handler.codec.http2.Http2FrameLogger" level="DEBUG" />
```

Hier ist ein vollständiges Beispiel: `log4j2.xml`

```
<Configuration status="WARN">
    <Appenders>
        <Console name="ConsoleAppender" target="SYSTEM_OUT">
            <PatternLayout pattern="%d{YYYY-MM-dd HH:mm:ss} [%t] %-5p %c:%L - %m
%n" />
        </Console>
    </Appenders>

    <Loggers>
        <Root level="WARN">
            <AppenderRef ref="ConsoleAppender"/>
        </Root>
        <Logger name="software.amazon.awssdk" level="WARN" />
        <Logger name="software.amazon.awssdk.request" level="DEBUG" />
        <Logger name="io.netty.handler.logging" level="DEBUG" />
        <Logger name="io.netty.handler.codec.http2.Http2FrameLogger" level="DEBUG" /
>
    </Loggers>
</Configuration>
```

Diese Einstellungen protokollieren alle Header-Details und request/response Textkörper.

AwsCrtAsyncHttpClient/AwsCrtHttpClient

Wenn Sie Ihren Service-Client so konfiguriert haben, dass er eine Instanz eines AWS CRT-basierten HTTP-Clients verwendet, können Sie Details protokollieren, indem Sie die JVM-Systemeigenschaften festlegen oder programmgesteuert.

Log to a file at "Debug" level	
Mithilfe von Systemeigenschaften:	Programmgesteuert:

`-Daws.crt.log.level=Trace`	`import software.amazon.awssdk.crt.Log;`
	
	`// Execute this statement before constructing the SDK service client.`

`-Daws.crt.log.destination=File -Daws.crt.log.filename=<path to file>`	`Log.initLoggingToFile(Log.LogLevel.Trace, "<path to file>");`
Log to the console at "Debug" level	
Systemeigenschaften verwenden: `-Daws.crt.log.level=Trace -Daws.crt.log.destination=Stdout`	Programmgesteuert: `import software.amazon.awssdk.crt.Log; // Execute this statement before constructing the SDK service client. Log.initLoggingToStdout(Log.LogLevel.Trace);`

Aus Sicherheitsgründen protokollieren die AWS CRT-basierten HTTP-Clients auf der „Trace“ -Ebene nur Antwortheader. Anforderungsheader, Anforderungstexte und Antworttexte werden nicht protokolliert.

Konfiguration von Client-Endpunkten in der AWS SDK for Java 2.x

Das SDK for Java 2.x bietet mehrere Möglichkeiten, Dienstendpunkte zu konfigurieren. Ein Endpunkt ist die URL, die das SDK für API-Aufrufe verwendet. AWS-Services Standardmäßig bestimmt das SDK automatisch den geeigneten Endpunkt für jeden Dienst auf der Grundlage des von AWS-Region Ihnen konfigurierten. Es gibt jedoch Szenarien, in denen Sie diese Endpunkte möglicherweise anpassen oder überschreiben müssen:

- Arbeiten mit lokalen Dienstimplementierungen oder Dienstimplementierungen von Drittanbietern (z. B. LocalStack
- Verbindung AWS-Services über einen Proxy- oder VPC-Endpunkt herstellen
- Testen mit Service-Endpunkten in der Beta- oder Vorabversion

Optionen für die Konfiguration von Endpunkten

Das AWS SDK for Java 2.x bietet mehrere Möglichkeiten zur Konfiguration von Endpunkten:

- Code-interne Konfiguration mithilfe des Service Client Builders

- Externe Konfiguration mit Umgebungsvariablen
- Externe Konfiguration mit JVM-Systemeigenschaften
- Externe Konfiguration mit gemeinsam genutzter AWS Konfigurationsdatei

Code-interne Endpunktkonfiguration

Verwenden von **`endpointOverride`**

Der direkteste Weg, einen Endpunkt zu konfigurieren, ist die Verwendung der `endpointOverride` Methode im Service Client Builder. Diese Methode akzeptiert ein `URI` Objekt, das die benutzerdefinierte Endpunkt-URL darstellt.

Example Einen benutzerdefinierten Endpunkt für einen Amazon S3 S3-Client einrichten

```
import software.amazon.awssdk.regions.Region;
import software.amazon.awssdk.services.s3.S3Client;
import java.net.URI;

S3Client s3 = S3Client.builder()
        .region(Region.US_WEST_2)
        .endpointOverride(URI.create("https://my-custom-s3-endpoint.example.com"))
        .build();
```

Bei der Verwendung `endpointOverride` müssen Sie immer noch eine Region für den Client angeben, auch wenn der Endpunkt explizit festgelegt ist. Die Region wird zum Signieren von Anfragen verwendet.

Endpunkterkennung

Einige AWS-Services unterstützen die Endpunkterkennung, bei der das SDK automatisch den optimalen zu verwendenden Endpunkt ermitteln kann. Sie können diese Funktion mithilfe der `endpointDiscoveryEnabled` Methode im Service Client Builder aktivieren oder deaktivieren.

Example Aktivieren der Endpunkterkennung für einen DynamoDB-Client

```
import software.amazon.awssdk.regions.Region;
import software.amazon.awssdk.services.dynamodb.DynamoDbClient;

DynamoDbClient dynamoDb = DynamoDbClient.builder()
        .region(Region.US_WEST_2)
        .endpointDiscoveryEnabled(true)
        .build();
```

Endpunktkonfiguration auf Anforderungsebene

In einigen Fällen müssen Sie möglicherweise den Endpunkt für eine bestimmte Anfrage überschreiben, während Sie denselben Client für andere Anfragen mit dem Standardendpunkt verwenden. Der AWS SDK for Java 2.x unterstützt dies durch das Überschreiben von Anfragen.

Example Den Endpunkt für eine bestimmte Anfrage überschreiben

```
import software.amazon.awssdk.core.SdkRequest;
import software.amazon.awssdk.regions.Region;
import software.amazon.awssdk.services.s3.S3Client;
import software.amazon.awssdk.services.s3.model.GetObjectRequest;
import software.amazon.awssdk.http.SdkHttpRequest;

S3Client s3 = S3Client.builder()
        .region(Region.US_WEST_2)
        .build();

// Create a request
GetObjectRequest getObjectRequest = GetObjectRequest.builder()
        .bucket("amzn-s3-demo-bucket")
        .key("my-key")
        .overrideConfiguration(c -> c.putHeader("Host", "custom-endpoint.example.com"))
        .build();

// Execute the request with the custom endpoint
s3.getObject(getObjectRequest);
```

Beachten Sie, dass das Überschreiben von Endpunkten auf Anforderungsebene begrenzt ist und möglicherweise nicht für alle Dienste oder Szenarien funktioniert. In den meisten Fällen wird empfohlen, die Endpunktkonfiguration auf Client-Ebene zu verwenden.

Konfiguration externer Endgeräte

Verwenden von -Umgebungsvariablen

Sie können Endpunkte mithilfe von Umgebungsvariablen konfigurieren. Das SDK unterstützt die dienstspezifische Endpunktkonfiguration mithilfe von Umgebungsvariablen im Format`AWS_ENDPOINT_URL_[SERVICE]`, in dem die Service-ID in Großbuchstaben `[SERVICE]` steht.

Example Einen S3-Endpunkt mithilfe von Umgebungsvariablen einrichten

```
# For Linux/macOS
export AWS_ENDPOINT_URL_S3=https://my-custom-s3-endpoint.example.com

# For Windows
set AWS_ENDPOINT_URL_S3=https://my-custom-s3-endpoint.example.com
```

Sie können auch ein globales Endpunkt-URL-Präfix oder -Suffix mithilfe der folgenden Umgebungsvariablen festlegen:

- `AWS_ENDPOINT_URL`- Legt einen globalen Endpunkt für alle Dienste fest
- `AWS_ENDPOINT_URL_PREFIX`- Fügt allen Dienstendpunkten ein Präfix hinzu
- `AWS_ENDPOINT_URL_SUFFIX`- Fügt allen Dienstendpunkten ein Suffix hinzu

Verwendung von JVM-Systemeigenschaften

Sie können Endpoints auch mithilfe der JVM-Systemeigenschaften konfigurieren. Das Format ähnelt Umgebungsvariablen, verwendet jedoch eine andere Namenskonvention.

Example Einen S3-Endpunkt mithilfe der JVM-Systemeigenschaften einrichten

```
java -Daws.endpointUrl.s3=https://my-custom-s3-endpoint.example.com -jar your-
application.jar
```

Die globale Endpunktkonfiguration ist auch über die Systemeigenschaften verfügbar:

- `aws.endpointUrl`- Legt einen globalen Endpunkt für alle Dienste fest
- `aws.endpointUrl.prefix`- Fügt allen Dienstendpunkten ein Präfix hinzu
- `aws.endpointUrl.suffix`- Fügt allen Dienstendpunkten ein Suffix hinzu

Verwenden Sie die gemeinsam genutzte Konfigurationsdatei AWS

Das unterstützt AWS SDK for Java 2.x auch die Endpunktkonfiguration über die gemeinsam genutzte AWS Konfigurationsdatei, die sich normalerweise unter `~/.aws/config` (Linux/macOS) oder `%USERPROFILE%\.aws\config` (Windows) befindet. Informationen und Beispiele finden Sie im Referenzhandbuch AWS SDKs und im Tools-Referenzhandbuch.

Vorrang bei der Konfiguration

Wenn mehrere Endpunktkonfigurationen vorhanden sind, folgt das SDK dieser Rangfolge (von der höchsten zur niedrigsten):

1. Überschreibungen auf Anforderungsebene (falls zutreffend)
2. Konfiguration auf Client-Ebene über `endpointOverride`
3. Umgebungsvariablen
4. JVM-Systemeigenschaften
5. Gemeinsam genutzte AWS Konfigurationsdatei
6. Standardendpunkte basierend auf den konfigurierten AWS-Region

Dienstspezifische Endpunktkonfiguration

Einige AWS-Services bieten zusätzliche Optionen für die Endpunktkonfiguration, die für diesen Dienst spezifisch sind. Nachfolgend sind einige Beispiele aufgeführt:

Amazon S3 S3-Endpunktkonfiguration

Amazon S3 unterstützt mehrere Endpunktkonfigurationen über die `S3Configuration` Klasse:

- `dualstackEnabled`- Aktiviert die IPv6 Unterstützung
- `accelerateModeEnabled`- Aktiviert die S3-Übertragungsbeschleunigung
- `pathStyleAccessEnabled`- Verwendet den Zugriff im Pfadstil anstelle des Zugriffs im virtuell gehosteten Stil

- `useArnRegionEnabled`- Verwendet die Region aus einem ARN für regionsübergreifende Anfragen
- `fipsModeEnabled`- Leitet Anfragen an FIPS-konforme Endpunkte weiter

Example Konfiguration von S3-spezifischen Endpunktoptionen

```
import software.amazon.awssdk.regions.Region;
import software.amazon.awssdk.services.s3.S3Client;
import software.amazon.awssdk.services.s3.S3Configuration;

S3Client s3 = S3Client.builder()
        .region(Region.US_WEST_2)
        .serviceConfiguration(S3Configuration.builder()
                .accelerateModeEnabled(true)
                .dualstackEnabled(true)
                .pathStyleAccessEnabled(false)
                .fipsModeEnabled(true)
                .build())
        .build();
```

DynamoDB-Endpunktkonfiguration

Für DynamoDB möchten Sie vielleicht Endpoint Discovery verwenden oder zu Testzwecken eine lokale Verbindung zu DynamoDB herstellen:

Example Lokale Verbindung zu DynamoDB herstellen

```
import software.amazon.awssdk.regions.Region;
import software.amazon.awssdk.services.dynamodb.DynamoDbClient;
import java.net.URI;

DynamoDbClient dynamoDb = DynamoDbClient.builder()
        .endpointOverride(URI.create("http://localhost:8000"))
        // The region is meaningless for DynamoDB local but required for the client
 builder.
        .region(Region.US_WEST_2)
        .build();
```

DynamoDB unterstützt auch die Verwendung von kontobasierten Endpunkten, die Sie im Code oder mithilfe externer Einstellungen konfigurieren können. Das folgende Beispiel zeigt, wie Sie die Verwendung von kontobasierten Endpunkten im Code deaktivieren können, wenn Sie den Client erstellen (die Standardeinstellungen werden bevorzugt):

```
DynamoDbClient dynamoDbClient = DynamoDbClient.builder()
    .region(Region.US_EAST_1)
    .accountIdEndpointMode(AccountIdEndpointMode.DISABLED)
    .build();
```

Bewährte Methoden

Beachten Sie bei der Konfiguration von Endpunkten im die folgenden AWS SDK for Java 2.x bewährten Methoden:

- Externe Konfiguration für umgebungsspezifische Endpunkte verwenden — Verwenden Sie Umgebungsvariablen, Systemeigenschaften oder die AWS Konfigurationsdatei für Endpunkte, die sich je nach Umgebung unterscheiden (Entwicklung, Test, Produktion).
- Verwenden Sie die In-Code-Konfiguration für anwendungsspezifische Endpunkte — Verwenden Sie die `endpointOverride` Methode des Client Builders für Endpunkte, die für das Design Ihrer Anwendung spezifisch sind.
- Immer eine Region angeben — Geben Sie auch beim Überschreiben von Endpunkten immer eine Region an, die für das Signieren von Anfragen verwendet wird.
- Seien Sie vorsichtig mit globalen Endpunktüberschreibungen — Die Verwendung globaler Endpunktüberschreibungen kann sich auf alle Dienste auswirken, was möglicherweise nicht Ihren Vorstellungen entspricht.
- Bedenken Sie die Auswirkungen auf die Sicherheit — Achten Sie bei der Verwendung benutzerdefinierter Endgeräte darauf, dass diese über angemessene Sicherheitsmaßnahmen verfügen, insbesondere für Produktionsworkloads.

Konfigurieren Sie HTTP-Clients in der AWS SDK for Java 2.x

Sie können den HTTP-Client ändern, der für Ihren Service-Client verwendet werden soll, sowie die Standardkonfiguration für HTTP-Clients mit dem ändern AWS SDK for Java 2.x. In diesem Abschnitt werden HTTP-Clients und Einstellungen für das SDK beschrieben.

HTTP-Clients sind im SDK for Java verfügbar

Synchrone Clients

Synchrone HTTP-Clients im SDK for Java implementieren die SdkHttpClientSchnittstelle. Ein synchroner Dienstclient, wie der `S3Client` oder der`DynamoDbClient`, erfordert die Verwendung eines synchronen HTTP-Clients. Der AWS SDK für Java bietet drei synchrone HTTP-Clients.

ApacheHttpClient (Standard)

ApacheHttpClientist der Standard-HTTP-Client für synchrone Service-Clients. Hinweise zur Konfiguration von finden Sie `ApacheHttpClient` unterDen Apache-basierten HTTP-Client konfigurieren.

AwsCrtHttpClient

AwsCrtHttpClientbietet hohen Durchsatz und blockierungsfreie I/O. Es basiert auf dem AWS Common Runtime (CRT) Http Client. Hinweise zur Konfiguration `AwsCrtHttpClient` und Verwendung mit Service-Clients finden Sie unterthe section called “AWS CRT-basierte HTTP-Clients konfigurieren”.

UrlConnectionHttpClient

Um die Anzahl der von Ihrer Anwendung verwendeten JAR-Dateien und Bibliotheken von Drittanbietern zu minimieren, können Sie die verwenden UrlConnectionHttpClient. Hinweise zur Konfiguration von finden `UrlConnectionHttpClient` Sie unterDen URLConnection basierten HTTP-Client konfigurieren.

Apache 5 HttpClient

Apache5 HttpClient ist eine aktualisierte Version davon, die auf dem Apache *`ApacheHttpClient`* 5.x basiert. HttpClient Version 5.x ist die Version, die aktiv von Apache betreut wird. Sie verbessert die vorherige Version, `ApacheHttpClient` indem sie die Kompatibilität mit dem modernen Java-Ökosystem bietet, einschließlich virtueller Thread-Unterstützung für Java 21 und verbesserter Logging-Flexibilität durch SLF4 J., der in einer future Version des AWS SDK for Java 2.x `ApacheHttpClient` als standardmäßigen synchronen Client ersetzt `Apache5HttpClient` wird. Sie verfügt über eine identische API und identische Funktionen, sodass sie sich ideal als Drop-In-Ersatz eignet. Informationen zur Konfiguration von finden Sie `Apache5HttpClient` unterKonfigurieren Sie den Apache 5.x-basierten HTTP-Client.

Asynchrone Clients

Asynchrone HTTP-Clients im SDK for Java implementieren die SdkAsyncHttpClientSchnittstelle. Ein asynchroner Dienstclient, wie der `S3AsyncClient` oder der`DynamoDbAsyncClient`, erfordert die Verwendung eines asynchronen HTTP-Clients. Der AWS SDK für Java bietet zwei asynchrone HTTP-Clients.

NettyNioAsyncHttpClient (Standard)

NettyNioAsyncHttpClientist der Standard-HTTP-Client, der von asynchronen Clients verwendet wird. Hinweise zur Konfiguration von finden Sie `NettyNioAsyncHttpClient` unterthe section called “Den Netty-basierten HTTP-Client konfigurieren”.

AwsCrtAsyncHttpClient

Der AwsCrtAsyncHttpClientbasiert auf dem AWS Common Runtime (CRT) -HTTP-Client. Hinweise zur Konfiguration von finden Sie `AwsCrtAsyncHttpClient` unterthe section called “AWS CRT-basierte HTTP-Clients konfigurieren”.

Empfehlungen für HTTP-Clients

Bei der Auswahl einer HTTP-Client-Implementierung spielen mehrere Faktoren eine Rolle. Verwenden Sie die folgenden Informationen als Entscheidungshilfe.

Flussdiagramm für Empfehlungen

Das folgende Flussdiagramm enthält allgemeine Hinweise, anhand derer Sie bestimmen können, welcher HTTP-Client verwendet werden soll.

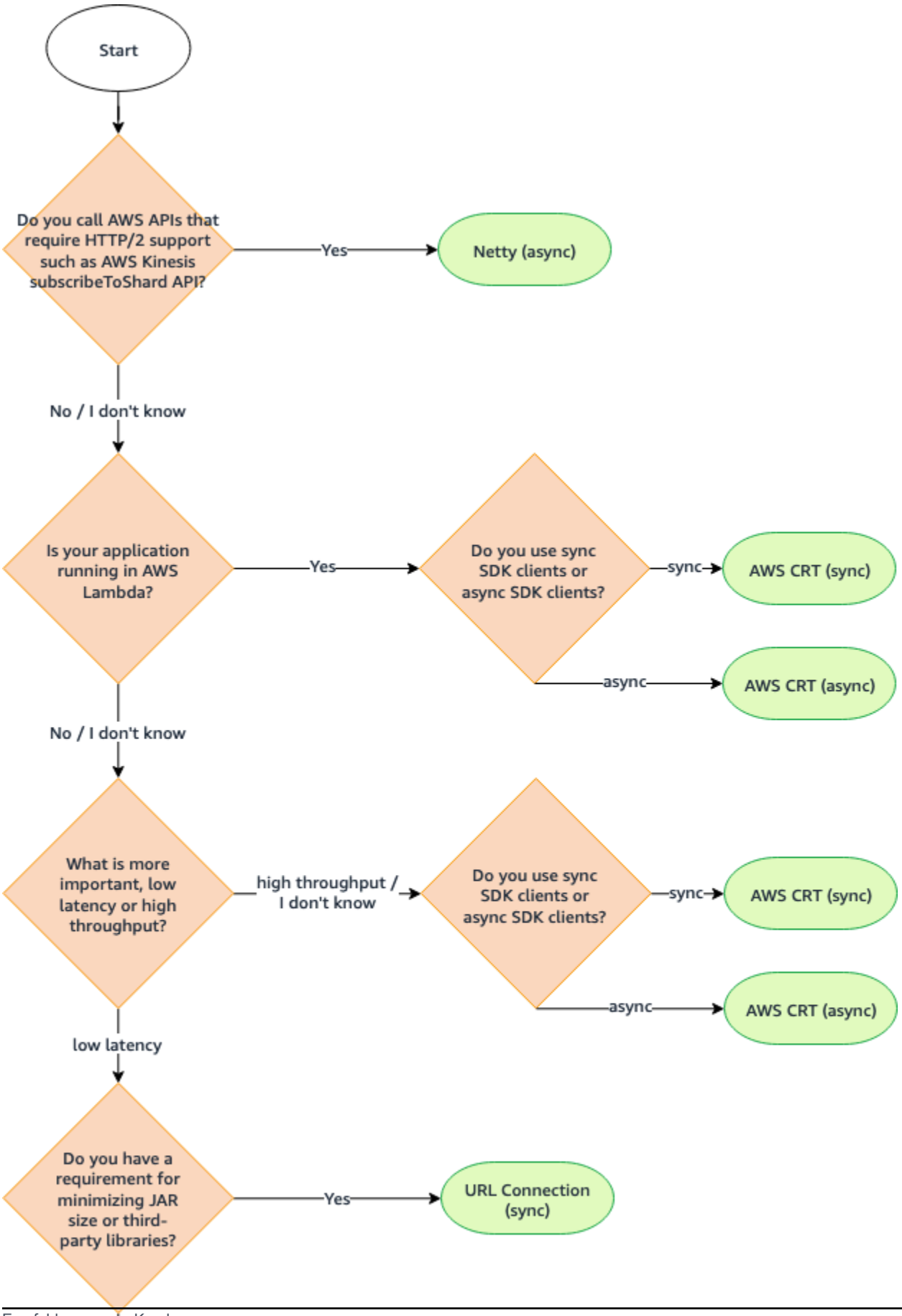

No / I don't know

Vergleich von HTTP-Clients

Die folgende Tabelle enthält detaillierte Informationen für jeden HTTP-Client.

HTTP-Client	Synchronisieren oder asynchron	Wann sollte dies verwendet werden?	Einschränkung/ Nachteil
Apache-basierter HTTP-Client (Standard -Synchron isierungs-HTTP-Client)	Synchroni sierung	Verwenden Sie ihn, wenn Sie eine niedrige Latenz einem hohen Durchsatz vorziehen	Langsamer e Startzeit im Vergleich zu anderen HTTP-Clients
URLConnection-basierter HTTP-Client	Synchroni sierung	Verwenden Sie es, wenn Sie unbedingt die Abhängigkeiten von Drittanbietern einschränken möchten	Unterstützt nicht die HTTP-PATC H-Methode, die für einige APIS wie Amazon APIGatewa y Update-Operationen erforderlich ist
AWS CRT-basierter Sync-HTTP-Client [1]	Synchroni sierung	• Verwenden Sie es, wenn Ihre Anwendung in läuft AWS Lambda • Verwenden Sie es, wenn Sie einen hohen Durchsatz einer niedrigen Latenz vorziehen • Verwenden Sie es, wenn Sie SDK-Clients synchronisieren möchten	Die folgenden Java-Syst emeigenschaften werden nicht unterstützt: • javax.net .ssl.KeyStore • javax.net.ssl. keyStoreP assword • javax.net .ssl.TrustStore

HTTP-Client	Synchronisieren oder asynchron	Wann sollte dies verwendet werden?	Einschränkung/ Nachteil
			• javax.net .ssl. trustStor ePassword
Netty-basierter HTTP-Client (standard mäßiger asynchroner HTTP-Client)	Asynchron	• Verwenden Sie es, wenn Ihre Anwendung Aufrufe aufruft APIs , für die HTTP/2-Unterstützung erforderlich ist, z. B. die Kinesis-API SubscribeToShard	Langsamer e Startzeit im Vergleich zu anderen HTTP-Clients

HTTP-Client	Synchronisieren oder asynchron	Wann sollte dies verwendet werden?	Einschränkung/ Nachteil
AWS CRT-basierter asynchroner HTTP-Client [1]	Asynchron	• Verwenden Sie es, wenn Ihre Anwendung in läuft AWS Lambda • Verwenden Sie es, wenn Sie einen hohen Durchsatz einer niedrigen Latenz vorziehen • Verwenden Sie es, wenn Sie asynchrone SDK-Clients bevorzugen	• Unterstützt keine Service-Clients, die HTTP/2-Unterstützung benötigen, wie und `KinesisAsynClient` `TranscribeStreamingAsyncClient` Die folgenden Java-Systemeigenschaften werden nicht unterstützt: • javax.net.ssl.KeyStore • javax.net.ssl.keyStorePassword • javax.net.ssl.TrustStore • javax.net.ssl. trustStorePassword

[1] Aufgrund ihrer zusätzlichen Vorteile empfehlen wir, wenn möglich die AWS CRT-basierten HTTP-Clients zu verwenden.

Standardeinstellungen für die intelligente Konfiguration

Die AWS SDK for Java 2.x (Version 2.17.102 oder höher) bietet eine Funktion für intelligente Standardeinstellungen für Konfigurationen. Diese Funktion optimiert zwei HTTP-Client-Eigenschaften zusammen mit anderen Eigenschaften, die den HTTP-Client nicht beeinflussen.

Die Standardeinstellungen der intelligenten Konfiguration legen sinnvolle Werte für die `tlsNegotiationTimeoutInMillis` Eigenschaften `connectTimeoutInMillis` und fest, die auf einem von Ihnen angegebenen Standardmoduswert basieren. Sie wählen den Standardmoduswert auf der Grundlage der Eigenschaften Ihrer Anwendung.

Weitere Informationen zu den Standardeinstellungen für intelligente Konfigurationen und zur Auswahl des Standardmoduswerts, der für Ihre Anwendungen am besten geeignet ist, finden Sie im Referenzhandbuch AWS SDKs und im Tools-Referenzhandbuch.

Im Folgenden finden Sie vier Möglichkeiten, den Standardmodus für Ihre Anwendung festzulegen.

Service client

Verwenden Sie den Service Client Builder, um den Standardmodus direkt auf dem Service Client zu konfigurieren. Im folgenden Beispiel wird der Standardmodus `auto` für den auf festgelegt. `DynamoDbClient`

```
DynamoDbClient ddbClient = DynamoDbClient.builder()
                            .defaultsMode(DefaultsMode.AUTO)
                            .build();
```

System property

Sie können die `aws.defaultsMode` Systemeigenschaft verwenden, um den Standardmodus anzugeben. Wenn Sie die Systemeigenschaft in Java festlegen, müssen Sie die Eigenschaft festlegen, bevor Sie einen Service-Client initialisieren.

Das folgende Beispiel zeigt Ihnen, wie Sie den Standardmodus so einstellen, dass er eine in `auto` Java festgelegte Systemeigenschaft verwendet.

```
System.setProperty("aws.defaultsMode", "auto");
```

Das folgende Beispiel zeigt, wie Sie den Standardmodus `auto` mithilfe einer `-D` Option des Befehls auf „Standardmodus“ festlegen. `java`

```
java -Daws.defaultsMode=auto
```

Environment variable

Geben Sie einen Wert für die Umgebungsvariable ein`AWS_DEFAULTS_MODE`, um den Standardmodus für Ihre Anwendung auszuwählen.

Die folgenden Informationen zeigen den Befehl, der ausgeführt werden muss, um den Wert für den Standardmodus auf die `auto` Verwendung einer Umgebungsvariablen festzulegen.

Betriebssystem	Befehl zum Setzen von Umgebungsvariablen
Linux, macOS oder Unix	`export AWS_DEFAULTS_MODE=auto`
Windows	`set AWS_DEFAULTS_MODE=auto`

AWS config file

Sie können der gemeinsam genutzten AWS `config` Datei eine `defaults_mode` Konfigurationseigenschaft hinzufügen, wie das folgende Beispiel zeigt.

```
[default]
defaults_mode = auto
```

Wenn Sie den Standardmodus global mit der Systemeigenschaft, der Umgebungsvariablen oder der AWS Konfigurationsdatei festlegen, können Sie die Einstellungen beim Erstellen eines HTTP-Clients überschreiben.

Wenn Sie mit `httpClientBuilder()` dieser Methode einen HTTP-Client erstellen, gelten die Einstellungen nur für die Instanz, die Sie gerade erstellen. Ein Beispiel dafür wird hier gezeigt. Der Netty-basierte HTTP-Client in diesem Beispiel überschreibt alle global für und festgelegten Standardmoduswerte. `connectTimeoutInMillis` `tlsNegotiationTimeoutInMillis`

Den Apache-basierten HTTP-Client konfigurieren

Synchrone Service-Clients AWS SDK for Java 2.x verwenden standardmäßig einen Apache-basierten HTTP-Client. ApacheHttpClient Die SDKs basieren auf dem `ApacheHttpClient` Apache. HttpClient

Das SDK bietet auch das UrlConnectionHttpClient, das schneller geladen wird, aber weniger Funktionen hat. Hinweise zur Konfiguration von finden `UrlConnectionHttpClient` Sie unterthe section called “Den URLConnection basierten HTTP-Client konfigurieren”.

Alle verfügbaren Konfigurationsoptionen für finden Sie unter ApacheHttpClient.Builder und ProxyConfiguration.Builder. `ApacheHttpClient`

Greifen Sie auf **`ApacheHttpClient`**

In den meisten Situationen verwenden Sie die `ApacheHttpClient` ohne explizite Konfiguration. Sie deklarieren Ihre Service-Clients und das SDK konfiguriert sie `ApacheHttpClient` mit Standardwerten für Sie.

Wenn Sie den explizit konfigurieren `ApacheHttpClient` oder ihn mit mehreren Service-Clients verwenden möchten, müssen Sie ihn für die Konfiguration verfügbar machen.

Keine Konfiguration erforderlich

Wenn Sie in Maven eine Abhängigkeit von einem Service-Client deklarieren, fügt das SDK eine Laufzeitabhängigkeit von dem `apache-client` Artefakt hinzu. Dadurch steht die `ApacheHttpClient` Klasse Ihrem Code zur Laufzeit zur Verfügung, aber nicht zur Kompilierzeit. Wenn Sie den Apache-basierten HTTP-Client nicht konfigurieren, müssen Sie dafür keine Abhängigkeit angeben.

Im folgenden XML-Snippet einer `pom.xml` Maven-Datei wird durch die mit deklarierte Abhängigkeit `<artifactId>s3</artifactId>` automatisch der Apache-basierte HTTP-Client eingebunden. Sie müssen keine spezielle Abhängigkeit dafür deklarieren.

```
<dependencyManagement>
   <dependencies>
        <dependency>
            <groupId>software.amazon.awssdk</groupId>
            <artifactId>bom</artifactId>
            <version>2.27.21</version>
            <type>pom</type>
            <scope>import</scope>
        </dependency>
    </dependencies>
</dependencyManagement>
<dependencies>
```

```
    <!-- The s3 dependency automatically adds a runtime dependency on the
 ApacheHttpClient-->
    <dependency>
        <groupId>software.amazon.awssdk</groupId>
        <artifactId>s3</artifactId>
    </dependency>
</dependencies>
```

Mit diesen Abhängigkeiten können Sie keine expliziten Änderungen an der HTTP-Konfiguration vornehmen, da sich die `ApacheHttpClient` Bibliothek nur im Laufzeit-Klassenpfad befindet.

Konfiguration erforderlich

Um das zu konfigurieren*`ApacheHttpClient`*, müssen Sie bei der Kompilierung eine Abhängigkeit von der *`apache-client`* Bibliothek hinzufügen.

Sehen Sie sich das folgende Beispiel für eine `pom.xml` Maven-Datei an, um die `ApacheHttpClient` zu konfigurieren.

```
    <dependencyManagement>
        <dependencies>
            <dependency>
                <groupId>software.amazon.awssdk</groupId>
                <artifactId>bom</artifactId>
                <version>2.27.21</version>
                <type>pom</type>
                <scope>import</scope>
            </dependency>
        </dependencies>
    </dependencyManagement>
    <dependencies>
        <dependency>
            <groupId>software.amazon.awssdk</groupId>
            <artifactId>s3</artifactId>
        </dependency>
        <!-- By adding the apache-client dependency, ApacheHttpClient will be added to
             the compile classpath so you can configure it. -->
        <dependency>
            <groupId>software.amazon.awssdk</groupId>
            <artifactId>apache-client</artifactId>
        </dependency>
    </dependencies>
```

Verwenden und konfigurieren Sie den **`ApacheHttpClient`**

Sie können eine Instanz von `ApacheHttpClient` konfigurieren und gleichzeitig einen Service Client erstellen, oder Sie können eine einzelne Instanz so konfigurieren, dass sie von mehreren Service Clients gemeinsam genutzt wird.

Bei beiden Ansätzen verwenden Sie den, `ApacheHttpClient.Builder` um die Eigenschaften für den Apache-basierten HTTP-Client zu konfigurieren.

Bewährtes Verfahren: Weisen Sie einem Service-Client eine **`ApacheHttpClient`** Instanz zu

Wenn Sie eine Instanz von konfigurieren müssen, empfehlen wir IhnenApacheHttpClient, die dedizierte `ApacheHttpClient` Instanz zu erstellen. Sie können dies tun, indem Sie die `httpClientBuilder` Methode des Builders des Service-Clients verwenden. Auf diese Weise wird der Lebenszyklus des HTTP-Clients vom SDK verwaltet, wodurch potenzielle Speicherlecks vermieden werden, wenn die `ApacheHttpClient` Instanz nicht geschlossen wird, wenn sie nicht mehr benötigt wird.

Im folgenden Beispiel wird eine `S3Client` eingebettete Instanz von `ApacheHttpClient` with `maxConnections` and `connectionTimeout` values erstellt und konfiguriert. Die HTTP-Instanz wird mit der `httpClientBuilder` Methode von `S3Client.Builder` erstellt.

Importe

```
import software.amazon.awssdk.http.apache.ApacheHttpClient;
import software.amazon.awssdk.services.s3.S3Client;
import java.time.Duration;
```

Code

```
S3Client s3Client = S3Client   // Singleton: Use the s3Client for all requests.
    .builder()
    .httpClientBuilder(ApacheHttpClient.builder()
        .maxConnections(100)
        .connectionTimeout(Duration.ofSeconds(5))
    ).build();

// Perform work with the s3Client.

s3Client.close();   // Requests completed: Close all service clients.
```

Alternativer Ansatz: Eine **`ApacheHttpClient`** Instanz teilen

Um den Ressourcen- und Speicherverbrauch für Ihre Anwendung zu senken, können Sie eine konfigurieren `ApacheHttpClient` und sie von mehreren Service-Clients gemeinsam nutzen. Der HTTP-Verbindungspool wird gemeinsam genutzt, was die Ressourcennutzung senkt.

> **Note**
>
> Wenn eine `ApacheHttpClient` Instanz gemeinsam genutzt wird, müssen Sie sie schließen, wenn sie bereit ist, gelöscht zu werden. Das SDK schließt die Instanz nicht, wenn der Service-Client geschlossen wird.

Im folgenden Beispiel wird ein Apache-basierter HTTP-Client konfiguriert, der von zwei Service-Clients verwendet wird. Die konfigurierte `ApacheHttpClient` Instanz wird an die `httpClient` Methode jedes Builders übergeben. Wenn die Service-Clients und der HTTP-Client nicht mehr benötigt werden, werden sie durch den Code explizit geschlossen. Der Code schließt den HTTP-Client zuletzt.

Importe

```
import software.amazon.awssdk.http.SdkHttpClient;
import software.amazon.awssdk.http.apache.ApacheHttpClient;
import software.amazon.awssdk.services.dynamodb.DynamoDbClient;
import software.amazon.awssdk.services.s3.S3Client;
```

Code

```
SdkHttpClient apacheHttpClient = ApacheHttpClient.builder()
        .maxConnections(100).build();

// Singletons: Use the s3Client and dynamoDbClient for all requests.
S3Client s3Client =
    S3Client.builder()
            .httpClient(apacheHttpClient).build();

DynamoDbClient dynamoDbClient =
    DynamoDbClient.builder()
                   .httpClient(apacheHttpClient).build();
```

```
// Perform work with the s3Client and dynamoDbClient.

// Requests completed: Close all service clients.
s3Client.close();
dynamoDbClient.close();
apacheHttpClient.close();  // Explicitly close apacheHttpClient.
```

Beispiel für eine Proxykonfiguration

Der folgende Codeausschnitt verwendet den Proxykonfigurationsgenerator für den Apache HTTP-Client.

```
SdkHttpClient apacheHttpClient = ApacheHttpClient.builder()
                .proxyConfiguration(ProxyConfiguration.builder()
                        .endpoint(URI.create("http://example.com:1234"))
                        .username("username")
                        .password("password")
                        .addNonProxyHost("localhost")
                        .addNonProxyHost("host.example.com")
                        .build())
                .build();
```

Die entsprechenden Java-Systemeigenschaften für die Proxykonfiguration werden im folgenden Befehlszeilenausschnitt angezeigt.

```
$ java -Dhttp.proxyHost=example.com -Dhttp.proxyPort=1234 -Dhttp.proxyUser=username \
-Dhttp.proxyPassword=password -Dhttp.nonProxyHosts=localhost|host.example.com -cp ...
 App
```

Das äquivalente Setup, das Umgebungsvariablen verwendet, ist:

```
// Set the following environment variables.
// $ export HTTP_PROXY="http://username:password@example.com:1234"
// $ export NO_PROXY="localhost|host.example.com"

// Set the 'useSystemPropertyValues' to false on the proxy configuration.
SdkHttpClient apacheHttpClient = ApacheHttpClient.builder()
                .proxyConfiguration(ProxyConfiguration.builder()
                        .useSystemPropertyValues(Boolean.FALSE)
                        .build())
                .build();
```

```
// Run the application.
// $ java -cp ... App
```

> **Note**
>
> Der Apache HTTP-Client unterstützt derzeit keine HTTPS-Proxy-Systemeigenschaften oder die Umgebungsvariable HTTPS_PROXY.

Den URLConnection basierten HTTP-Client konfigurieren

Der AWS SDK for Java 2.x bietet im Vergleich zum Standard einen leichteren `UrlConnectionHttpClient` HTTP-Client. `ApacheHttpClient` Der `UrlConnectionHttpClient` basiert auf dem von Java. `URLConnection`

Der `UrlConnectionHttpClient` wird schneller geladen als der Apache-basierte HTTP-Client, hat aber weniger Funktionen. Da er schneller geladen wird, ist er eine gute Lösung für Java-Funktionen. AWS Lambda

Das `UrlConnectionHttpClient` hat mehrere konfigurierbare Optionen, auf die Sie zugreifen können.

> **Note**
>
> Der `UrlConnectionHttpClient` unterstützt die HTTP-PATCH-Methode nicht.
> Für eine Handvoll AWS API-Operationen sind PATCH-Anfragen erforderlich. Diese Operationsnamen beginnen normalerweise mit`Update*`. Im Folgenden finden Sie einige Beispiele.
>
> - Verschiedene `Update*` Operationen in der AWS Security Hub CSPM API und auch die BatchUpdateFindingsOperation
> - Alle `Update*`API-Operationen von Amazon API Gateway
>
> Wenn Sie die verwenden könnten`UrlConnectionHttpClient`, lesen Sie zunächst in der API-Referenz nach AWS-Service , die Sie verwenden. Prüfen Sie, ob die Operationen, die Sie benötigen, den PATCH-Vorgang verwenden.

Greifen Sie auf **`UrlConnectionHttpClient`**

Um das zu konfigurieren und zu verwenden`UrlConnectionHttpClient`, deklarieren Sie eine Abhängigkeit vom `url-connection-client` Maven-Artefakt in Ihrer `pom.xml` Datei.

Im Gegensatz zu `UrlConnectionHttpClient` wird das nicht automatisch zu Ihrem Projekt hinzugefügt, daher muss es von use ausdrücklich deklariert werden. `ApacheHttpClient`

Das folgende Beispiel einer `pom.xml` Datei zeigt die Abhängigkeiten, die für die Verwendung und Konfiguration des HTTP-Clients erforderlich sind.

```
<dependencyManagement>
   <dependencies>
        <dependency>
            <groupId>software.amazon.awssdk</groupId>
            <artifactId>bom</artifactId>
            <version>2.27.21</version>
            <type>pom</type>
            <scope>import</scope>
        </dependency>
    </dependencies>
</dependencyManagement>

<!-- other dependencies such as s3 or dynamodb -->

<dependencies>
    <dependency>
        <groupId>software.amazon.awssdk</groupId>
        <artifactId>url-connection-client</artifactId>
    </dependency>
</dependencies>
```

Verwenden und konfigurieren Sie **`UrlConnectionHttpClient`**

Sie können eine Instanz von `UrlConnectionHttpClient` konfigurieren und gleichzeitig einen Service Client erstellen, oder Sie können eine einzelne Instanz so konfigurieren, dass sie von mehreren Service Clients gemeinsam genutzt wird.

Bei beiden Ansätzen verwenden Sie den UrlConnectionHttpClient.Builder, um die Eigenschaften für den URLConnection basierten HTTP-Client zu konfigurieren.

Bewährtes Verfahren: Dedizieren Sie eine **`UrlConnectionHttpClient`** Instanz einem Service-Client

Wenn Sie eine Instanz von konfigurieren müssen, empfehlen wir Ihnen`UrlConnectionHttpClient`, die dedizierte `UrlConnectionHttpClient` Instanz zu erstellen. Sie können dies tun, indem Sie die `httpClientBuilder` Methode des Builders des Service-Clients verwenden. Auf diese Weise wird der Lebenszyklus des HTTP-Clients vom SDK verwaltet, wodurch potenzielle Speicherlecks vermieden werden, wenn die `UrlConnectionHttpClient` Instanz nicht geschlossen wird, wenn sie nicht mehr benötigt wird.

Im folgenden Beispiel wird eine `S3Client` eingebettete Instanz von `UrlConnectionHttpClient` with `socketTimeout` and `proxyConfiguration` values erstellt und konfiguriert. Die `proxyConfiguration` Methode verwendet einen Java-Lambda-Ausdruck vom Typ. `Consumer<ProxyConfiguration.Builder>`

Importe

```
import software.amazon.awssdk.http.SdkHttpClient;
import software.amazon.awssdk.http.urlconnection.UrlConnectionHttpClient;
import java.net.URI;
import java.time.Duration;
```

Code

```
// Singleton: Use the s3Client for all requests.
S3Client s3Client =
    S3Client.builder()
            .httpClientBuilder(UrlConnectionHttpClient.builder()
                    .socketTimeout(Duration.ofMinutes(5))
                    .proxyConfiguration(proxy -> proxy.endpoint(URI.create("http://
proxy.mydomain.net:8888"))))
            .credentialsProvider(EnvironmentVariableCredentialsProvider.create())
            .build();

// Perform work with the s3Client.

s3Client.close();   // Requests completed: Close the s3client.
```

Alternativer Ansatz: Eine **`UrlConnectionHttpClient`** Instanz teilen

Um den Ressourcen- und Speicherverbrauch für Ihre Anwendung zu senken, können Sie eine konfigurieren `UrlConnectionHttpClient` und sie von mehreren Service-Clients gemeinsam nutzen. Der HTTP-Verbindungspool wird gemeinsam genutzt, was die Ressourcennutzung senkt.

> **Note**
>
> Wenn eine `UrlConnectionHttpClient` Instanz gemeinsam genutzt wird, müssen Sie sie schließen, wenn sie bereit ist, gelöscht zu werden. Das SDK schließt die Instanz nicht, wenn der Service-Client geschlossen wird.

Im folgenden Beispiel wird ein URLConnection basierter HTTP-Client konfiguriert, der von zwei Dienstclients verwendet wird. Die konfigurierte `UrlConnectionHttpClient` Instanz wird an die `httpClient` Methode jedes Builders übergeben. Wenn die Service-Clients und der HTTP-Client nicht mehr benötigt werden, werden sie durch den Code explizit geschlossen. Der Code schließt den HTTP-Client zuletzt.

Importe

```
import software.amazon.awssdk.auth.credentials.EnvironmentVariableCredentialsProvider;
import software.amazon.awssdk.awscore.defaultsmode.DefaultsMode;
import software.amazon.awssdk.http.SdkHttpClient;
import software.amazon.awssdk.http.urlconnection.ProxyConfiguration;
import software.amazon.awssdk.http.urlconnection.UrlConnectionHttpClient;
import software.amazon.awssdk.services.dynamodb.DynamoDbClient;
import software.amazon.awssdk.services.s3.S3Client;
import java.net.URI;
import java.time.Duration;
```

Code

```
SdkHttpClient urlHttpClient = UrlConnectionHttpClient.create();

// Singletons: Use the s3Client and dynamoDbClient for all requests.
S3Client s3Client =
    S3Client.builder()
            .httpClient(urlHttpClient)
            .defaultsMode(DefaultsMode.IN_REGION)
            .credentialsProvider(EnvironmentVariableCredentialsProvider.create())
```

```
            .build();

DynamoDbClient dynamoDbClient =
    DynamoDbClient.builder()
                   .httpClient(urlHttpClient)
                   .defaultsMode(DefaultsMode.IN_REGION)
                   .credentialsProvider(EnvironmentVariableCredentialsProvider.create())
                   .build();

// Perform work with the s3Client and dynamoDbClient.

// Requests completed: Close all service clients.
s3Client.close();
dynamoDbClient.close();
urlHttpClient.close();
```

Verwenden Sie **`URLConnectionHttpClient`** und **`ApacheHttpClient`** zusammen

Wenn Sie das `UrlConnectionHttpClient` in Ihrer Anwendung verwenden, müssen Sie jedem Service-Client entweder eine `URLConnectionHttpClient` Instanz oder eine `ApacheHttpClient` Instanz mithilfe der `httpClientBuilder` Methode des Service Client Builders zur Verfügung stellen.

Eine Ausnahme tritt auf, wenn Ihr Programm mehrere Service-Clients verwendet und beide der folgenden Bedingungen zutreffen:

- Ein Dienstclient ist für die Verwendung einer `UrlConnectionHttpClient` Instanz konfiguriert
- Ein anderer Dienstclient verwendet den Standard, `ApacheHttpClient` ohne ihn explizit mit den `httpClientBuilder()` Methoden `httpClient()` oder zu erstellen

Die Ausnahme besagt, dass im Klassenpfad mehrere HTTP-Implementierungen gefunden wurden.

Der folgende Beispielcodeausschnitt führt zu einer Ausnahme.

```
// The dynamoDbClient uses the UrlConnectionHttpClient
DynamoDbClient dynamoDbClient = DynamoDbClient.builder()
        .httpClient(UrlConnectionHttpClient.create())
        .build();

// The s3Client below uses the ApacheHttpClient at runtime, without specifying it.
// An SdkClientException is thrown with the message that multiple HTTP implementations
 were found on the classpath.
```

```
S3Client s3Client = S3Client.create();

// Perform work with the s3Client and dynamoDbClient.

dynamoDbClient.close();
s3Client.close();
```

Vermeiden Sie die Ausnahme, indem Sie das explizit `S3Client` mit einem konfigurieren. `ApacheHttpClient`

```
DynamoDbClient dynamoDbClient = DynamoDbClient.builder()
        .httpClient(UrlConnectionHttpClient.create())
        .build();

S3Client s3Client = S3Client.builder()
        .httpClient(ApacheHttpClient.create())    // Explicitly build the
 ApacheHttpClient.
        .build();

// Perform work with the s3Client and dynamoDbClient.

dynamoDbClient.close();
s3Client.close();
```

> **Note**
>
> Um das explizit zu erstellen`ApacheHttpClient`, müssen Sie Ihrer Maven-Projektdatei eine Abhängigkeit vom `apache-client` Artefakt hinzufügen.

Beispiel für eine Proxy-Konfiguration

Der folgende Codeausschnitt verwendet den Proxykonfigurationsgenerator für den URL-Verbindungs-HTTP-Client.

```
SdkHttpClient urlHttpClient = UrlConnectionHttpClient.builder()
                .proxyConfiguration(ProxyConfiguration.builder()
                        .endpoint(URI.create("http://example.com:1234"))
                        .username("username")
                        .password("password")
                        .addNonProxyHost("localhost")
```

```
                        .addNonProxyHost("host.example.com")
                        .build())
                .build();
```

Die entsprechenden Java-Systemeigenschaften für die Proxykonfiguration werden im folgenden Befehlszeilenausschnitt angezeigt.

```
$ java -Dhttp.proxyHost=example.com -Dhttp.proxyPort=1234 -Dhttp.proxyUser=username \
-Dhttp.proxyPassword=password -Dhttp.nonProxyHosts=localhost|host.example.com -cp ...
 App
```

Das äquivalente Setup, das Umgebungsvariablen verwendet, ist:

```
// Set the following environment variables.
// $ export HTTP_PROXY="http://username:password@example.com:1234"
// $ export NO_PROXY="localhost|host.example.com"

// Set the 'useSystemPropertyValues' to false on the proxy configuration.
SdkHttpClient apacheHttpClient = UrlConnectionHttpClient.builder()
                .proxyConfiguration(ProxyConfiguration.builder()
                        .useSystemPropertyValues(Boolean.FALSE)
                        .build())
                .build();

// Run the application.
// $ java -cp ... App
```

> **Note**
>
> Der URLConnection basierte HTTP-Client unterstützt derzeit weder die HTTPS-Proxy-Systemeigenschaften noch die Umgebungsvariable HTTPS_PROXY.

Den Netty-basierten HTTP-Client konfigurieren

Der Standard-HTTP-Client für asynchrone Operationen in der AWS SDK for Java 2.x ist der NettyNioAsyncHttpClientNetty-basierte. Der Netty-basierte Client basiert auf dem asynchronen, ereignisgesteuerten Netzwerk-Framework des Netty-Projekts.

Als alternativen HTTP-Client können Sie den neuen CRT-basierten HTTP-Client verwenden.AWS In diesem Thema erfahren Sie, wie Sie den konfigurieren. `NettyNioAsyncHttpClient`

Greifen Sie auf **`NettyNioAsyncHttpClient`**

In den meisten Situationen verwenden Sie die `NettyNioAsyncHttpClient` ohne explizite Konfiguration in asynchronen Programmen. Sie deklarieren Ihre asynchronen Service-Clients und das SDK konfiguriert sie `NettyNioAsyncHttpClient` mit Standardwerten für Sie.

Wenn Sie den explizit konfigurieren `NettyNioAsyncHttpClient` oder ihn mit mehreren Service-Clients verwenden möchten, müssen Sie ihn für die Konfiguration verfügbar machen.

Keine Konfiguration erforderlich

Wenn Sie in Maven eine Abhängigkeit von einem Service-Client deklarieren, fügt das SDK eine Laufzeitabhängigkeit von dem `netty-nio-client` Artefakt hinzu. Dadurch steht die `NettyNioAsyncHttpClient` Klasse Ihrem Code zur Laufzeit zur Verfügung, aber nicht zur Kompilierzeit. Wenn Sie den Netty-basierten HTTP-Client nicht konfigurieren, müssen Sie dafür keine Abhängigkeit angeben.

Im folgenden XML-Snippet einer `pom.xml` Maven-Datei bezieht die mit `<artifactId>dynamodb-enhanced</artifactId>` transitiv deklarierte Abhängigkeit den Netty-basierten HTTP-Client mit ein. Sie müssen keine spezielle Abhängigkeit dafür deklarieren.

```
<dependencyManagement>
   <dependencies>
        <dependency>
            <groupId>software.amazon.awssdk</groupId>
            <artifactId>bom</artifactId>
            <version>2.27.21</version>
            <type>pom</type>
            <scope>import</scope>
        </dependency>
    </dependencies>
</dependencyManagement>
<dependencies>
    <dependency>
        <groupId>software.amazon.awssdk</groupId>
        <artifactId>dynamodb-enhanced</artifactId>
    </dependency>
</dependencies>
```

Mit diesen Abhängigkeiten können Sie keine Änderungen an der HTTP-Konfiguration vornehmen, da sich die `NettyNioAsyncHttpClient` Bibliothek nur im Laufzeit-Klassenpfad befindet.

Konfiguration erforderlich

Um das zu konfigurieren*`NettyNioAsyncHttpClient`*, müssen Sie bei der Kompilierung eine Abhängigkeit vom *`netty-nio-client`* Artefakt hinzufügen.

Sehen Sie sich das folgende Beispiel für eine `pom.xml` Maven-Datei an, um die zu konfigurieren. `NettyNioAsyncHttpClient`

```
    <dependencyManagement>
        <dependencies>
            <dependency>
                <groupId>software.amazon.awssdk</groupId>
                <artifactId>bom</artifactId>
                <version>2.27.21</version>
                <type>pom</type>
                <scope>import</scope>
            </dependency>
        </dependencies>
    </dependencyManagement>
    <dependencies>
        <dependency>
            <groupId>software.amazon.awssdk</groupId>
            <artifactId>dynamodb-enhanced</artifactId>
        </dependency>
        <!-- By adding the netty-nio-client dependency, NettyNioAsyncHttpClient will
 be
             added to the compile classpath so you can configure it. -->
        <dependency>
            <groupId>software.amazon.awssdk</groupId>
            <artifactId>netty-nio-client</artifactId>
        </dependency>
    </dependencies>
```

Verwenden und konfigurieren Sie den **`NettyNioAsyncHttpClient`**

Sie können eine Instanz von `NettyNioAsyncHttpClient` konfigurieren und gleichzeitig einen Service Client erstellen, oder Sie können eine einzelne Instanz so konfigurieren, dass sie von mehreren Service Clients gemeinsam genutzt wird.

Bei beiden Ansätzen verwenden Sie den NettyNioAsyncHttpClient.Builder, um die Eigenschaften für die Netty-basierte HTTP-Client-Instanz zu konfigurieren.

Bewährtes Verfahren: Dedizieren Sie eine **`NettyNioAsyncHttpClient`** Instanz einem Service-Client

Wenn Sie eine Instanz von konfigurieren müssen, empfehlen wir Ihnen`NettyNioAsyncHttpClient`, eine dedizierte `NettyNioAsyncHttpClient` Instanz zu erstellen. Sie können dies tun, indem Sie die `httpClientBuilder` Methode des Builders des Service-Clients verwenden. Auf diese Weise wird der Lebenszyklus des HTTP-Clients vom SDK verwaltet, wodurch potenzielle Speicherlecks vermieden werden, wenn die `NettyNioAsyncHttpClient` Instanz nicht geschlossen wird, wenn sie nicht mehr benötigt wird.

Im folgenden Beispiel wird eine `DynamoDbAsyncClient` Instanz erstellt, die von einer `DynamoDbEnhancedAsyncClient` Instanz verwendet wird. Die `DynamoDbAsyncClient` Instanz enthält die `NettyNioAsyncHttpClient` Instanz mit den `maxConcurrency` Werten `connectionTimeout` und. Die HTTP-Instanz wird mit der `httpClientBuilder` Methode von erstelltDynamoDbAsyncClient`.Builder`.

Importe

```
import software.amazon.awssdk.auth.credentials.EnvironmentVariableCredentialsProvider;
import software.amazon.awssdk.awscore.defaultsmode.DefaultsMode;
import software.amazon.awssdk.enhanced.dynamodb.DynamoDbEnhancedAsyncClient;
import
 software.amazon.awssdk.enhanced.dynamodb.extensions.AutoGeneratedTimestampRecordExtension;
import software.amazon.awssdk.http.nio.netty.NettyNioAsyncHttpClient;
import software.amazon.awssdk.services.dynamodb.DynamoDbAsyncClient;
import java.time.Duration;
```

Code

```
// DynamoDbAsyncClient is the lower-level client used by the enhanced client.
DynamoDbAsyncClient dynamoDbAsyncClient =
    DynamoDbAsyncClient
        .builder()
            .httpClientBuilder(NettyNioAsyncHttpClient.builder()
            .connectionTimeout(Duration.ofMillis(5_000))
            .maxConcurrency(100)
            .tlsNegotiationTimeout(Duration.ofMillis(3_500)))
        .defaultsMode(DefaultsMode.IN_REGION)
        .credentialsProvider(EnvironmentVariableCredentialsProvider.create())
        .build();
```

```
// Singleton: Use dynamoDbAsyncClient and enhancedClient for all requests.
DynamoDbEnhancedAsyncClient enhancedClient =
    DynamoDbEnhancedAsyncClient
        .builder()
        .dynamoDbClient(dynamoDbAsyncClient)
        .extensions(AutoGeneratedTimestampRecordExtension.create())
        .build();

// Perform work with the dynamoDbAsyncClient and enhancedClient.

// Requests completed: Close dynamoDbAsyncClient.
dynamoDbAsyncClient.close();
```

Alternativer Ansatz: Eine **`NettyNioAsyncHttpClient`** Instanz teilen

Um den Ressourcen- und Speicherverbrauch für Ihre Anwendung zu senken, können Sie eine konfigurieren `NettyNioAsyncHttpClient` und sie von mehreren Service-Clients gemeinsam nutzen. Der HTTP-Verbindungspool wird gemeinsam genutzt, was die Ressourcennutzung senkt.

> **Note**
>
> Wenn eine `NettyNioAsyncHttpClient` Instanz gemeinsam genutzt wird, müssen Sie sie schließen, wenn sie bereit ist, gelöscht zu werden. Das SDK schließt die Instanz nicht, wenn der Service-Client geschlossen wird.

Im folgenden Beispiel wird ein Netty-basierter HTTP-Client konfiguriert, der von zwei Dienstclients verwendet wird. Die konfigurierte `NettyNioAsyncHttpClient` Instanz wird an die `httpClient` Methode jedes Builders übergeben. Wenn die Service-Clients und der HTTP-Client nicht mehr benötigt werden, werden sie durch den Code explizit geschlossen. Der Code schließt den HTTP-Client zuletzt.

Importe

```
import software.amazon.awssdk.http.SdkHttpClient;
import software.amazon.awssdk.http.apache.ApacheHttpClient;
import software.amazon.awssdk.services.dynamodb.DynamoDbClient;
import software.amazon.awssdk.services.s3.S3Client;
```

Code

```
// Create a NettyNioAsyncHttpClient shared instance.
SdkAsyncHttpClient nettyHttpClient =
 NettyNioAsyncHttpClient.builder().maxConcurrency(100).build();

// Singletons: Use the s3AsyncClient, dbAsyncClient, and enhancedAsyncClient for all
 requests.
S3AsyncClient s3AsyncClient =
    S3AsyncClient.builder()
                 .httpClient(nettyHttpClient)
                 .build();

DynamoDbAsyncClient dbAsyncClient =
    DynamoDbAsyncClient.builder()
                       .httpClient(nettyHttpClient)
                       .defaultsMode(DefaultsMode.IN_REGION)

 .credentialsProvider(EnvironmentVariableCredentialsProvider.create())
                       .build();

DynamoDbEnhancedAsyncClient enhancedAsyncClient =
    DynamoDbEnhancedAsyncClient.builder()
                               .dynamoDbClient(dbAsyncClient)

 .extensions(AutoGeneratedTimestampRecordExtension.create())
                               .build();

// Perform work with s3AsyncClient, dbAsyncClient, and enhancedAsyncClient.

// Requests completed: Close all service clients.
s3AsyncClient.close();
dbAsyncClient.close()
nettyHttpClient.close();  // Explicitly close nettyHttpClient.
```

Konfigurieren Sie die ALPN-Protokollaushandlung

ALPN (Application-Layer Protocol Negotiation) ist eine TLS-Erweiterung, mit der die Anwendungsebene aushandeln kann, welches Protokoll über eine sichere Verbindung ausgeführt werden soll, sodass zusätzliche Roundtrips vermieden werden und eine bessere Leistung erzielt wird.

Um dem Netty-basierten HTTP-Client die Verwendung von ALPN zu ermöglichen, rufen Sie die Builder-Methoden auf, wie im folgenden Codeausschnitt gezeigt:

```
import software.amazon.awssdk.http.Protocol;
import software.amazon.awssdk.http.ProtocolNegotiation;
import software.amazon.awssdk.http.async.SdkAsyncHttpClient;
import software.amazon.awssdk.http.nio.netty.NettyNioAsyncHttpClient;
import
 software.amazon.awssdk.services.transcribestreaming.TranscribeStreamingAsyncClient;


// Configure the Netty-based HTTP client to use the ALPN protocol.
SdkAsyncHttpClient nettyClient = NettyNioAsyncHttpClient.builder()
                                                        .protocol(Protocol.HTTP2)

 .protocolNegotiation(ProtocolNegotiation.ALPN)
                                                        .build();
// Use the Netty-based HTTP client with a service client.
TranscribeStreamingAsyncClient transcribeClient =
 TranscribeStreamingAsyncClient.builder()

 .httpClient(nettyClient)

 .build();
```

Die ALPN-Protokollaushandlung funktioniert derzeit nur mit dem HTTP/2-Protokoll, wie im vorherigen Codeausschnitt gezeigt.

Beispiel für eine Proxykonfiguration

Der folgende Codeausschnitt verwendet den Proxykonfigurationsgenerator für den Netty HTTP-Client.

```
SdkAsyncHttpClient nettyHttpClient = NettyNioAsyncHttpClient.builder()
    .proxyConfiguration(ProxyConfiguration.builder()
        .scheme("https")
        .host("myproxy")
        .port(1234)
        .username("username")
        .password("password")
        .nonProxyHosts(Set.of("localhost", "host.example.com"))
        .build())
    .build();
```

Die entsprechenden Java-Systemeigenschaften für die Proxykonfiguration werden im folgenden Befehlszeilenausschnitt angezeigt.

```
$ java -Dhttps.proxyHost=myproxy -Dhttps.proxyPort=1234 -Dhttps.proxyUser=username \
-Dhttps.proxyPassword=password -Dhttp.nonProxyHosts=localhost|host.example.com -cp ...
 App
```

> **Important**
>
> Um eine der HTTPS-Proxy-Systemeigenschaften verwenden zu können, muss die `scheme` Eigenschaft im Code auf gesetzt werden. `https` Wenn die Schemaeigenschaft nicht im Code festgelegt ist, verwendet das Schema standardmäßig HTTP und das SDK sucht nur nach `http.*` Systemeigenschaften.

Das äquivalente Setup, das Umgebungsvariablen verwendet, ist:

```
// Set the following environment variables.
// $ export HTTPS_PROXY="https://username:password@myproxy:1234"
// $ export NO_PROXY="localhost|host.example.com"

// Set the 'useSystemPropertyValues' to false on the proxy configuration.
SdkAsyncHttpClient nettyHttpClient = NettyNioAsyncHttpClient.builder()
    .proxyConfiguration(ProxyConfiguration.builder()
        .useSystemPropertyValues(Boolean.FALSE)
        .build())
    .build();

// Run the application.
// $ java -cp ... App
```

AWS CRT-basierte HTTP-Clients konfigurieren

Zu den AWS CRT-basierten HTTP-Clients gehören synchrone und asynchrone AwsCrtHttpClientClients. AwsCrtAsyncHttpClient Die AWS CRT-basierten HTTP-Clients bieten die folgenden Vorteile für HTTP-Clients:

- Schnellere SDK-Startup-Zeiten
- Geringeren Speicherbedarf
- Reduzierte Latenzzeit

- Verbindungsgesundheitsverwaltung
- DNS-Load Balancing

AWS CRT-basierte Komponenten im SDK

Die in diesem Thema beschriebenen AWS CRT-basierten HTTP-Clients und der AWS CRT-basierte S3-Client sind unterschiedliche Komponenten im SDK.

Die synchronen und asynchronen AWS CRT-basierten HTTP-Clients sind SDK-HTTP-Client-Schnittstellen für Implementierungen und werden für die allgemeine HTTP-Kommunikation verwendet. Sie sind Alternativen zu den anderen synchronen oder asynchronen HTTP-Clients im SDK mit zusätzlichen Vorteilen.

Der AWS CRT-basierte S3-Client ist eine Implementierung der AsyncClientS3-Schnittstelle und wird für die Arbeit mit dem Amazon S3 S3-Service verwendet. Es ist eine Alternative zur Java-basierten Implementierung der `S3AsyncClient` Schnittstelle und bietet mehrere Vorteile.

Obwohl beide Komponenten Bibliotheken aus der AWS Common Runtime verwenden, verwenden die AWS CRT-basierten HTTP-Clients die aws-c-s3-Bibliothek nicht und unterstützen auch nicht die API-Funktionen für mehrteilige Uploads von S3. Der AWS CRT-basierte S3-Client wurde dagegen speziell für die Unterstützung der API-Funktionen für mehrteilige S3-Uploads entwickelt.

Greifen Sie auf die CRT-basierten HTTP-Clients zu AWS

Bevor Sie die AWS CRT-basierten HTTP-Clients verwenden können, fügen Sie das `aws-crt-client` Artefakt mit einer Mindestversion von 2.22.0 zu den Abhängigkeiten Ihres Projekts hinzu.

Verwenden Sie eine der folgenden Optionen, um Ihre Maven-Datei einzurichten. `pom.xml`

> **Note**
>
> Sie können die plattformspezifische JAR-Option verwenden, wenn Sie die Größe der Laufzeitabhängigkeiten verringern müssen, z. B. wenn Ihre Anwendung in einer Funktion ausgeführt wird. AWS Lambda

Uber-jar option

Standardmäßig `aws-crt-client` verwendet der ein Uber-Jar mit AWS CRT-Artefakten, das Binärdateien für verschiedene Plattformen enthält, darunter Linux, Windows und macOS.

```
<project>
   <properties>
     <aws.sdk.java.version>2.29.10*</aws.sdk.java.version>
  </properties>
  <dependencyManagement>
   <dependencies>
      <dependency>
        <groupId>software.amazon.awssdk</groupId>
        <artifactId>bom</artifactId>
        <version>${aws.sdk.version}</version>
        <type>pom</type>
        <scope>import</scope>
      </dependency>
   </dependencies>
  </dependencyManagement>
  <dependencies>
   <dependency>
      <groupId>software.amazon.awssdk</groupId>
      <artifactId>aws-crt-client</artifactId>
   </dependency>
  </dependencies>
</project>
```

*Ersetzen Sie die rot dargestellte Version durch die Version des Java-SDK, die Sie verwenden möchten. Finden Sie die neuesten Informationen auf Maven Central.

Platform-specific jar option

Um die Java-Laufzeit auf eine plattformspezifische Version der AWS CRT-Bibliothek zu beschränken, nehmen Sie die folgenden Änderungen an der Uber-JAR-Option vor.

- Fügen Sie dem Artefakt `exclusions` des SDK ein Element hinzu. `aws-crt-client` Dieser Ausschluss verhindert, dass das SDK das AWS CRT-Uber-JAR transitiv verwendet.
- Fügen Sie ein Abhängigkeitselement für die spezifische AWS CRT-Plattformversion hinzu, die Sie benötigen. In den folgenden Schritten zur Bestimmung der AWS CRT-Artefaktversion erfahren Sie, wie Sie die richtige Version ermitteln können.

```
<project>
   <properties>
     <aws.sdk.java.version>2.29.10[1]</aws.sdk.java.version>
  </properties>
```

```
    <dependencyManagement>
         <dependencies>
             <dependency>
                 <groupId>software.amazon.awssdk</groupId>
                 <artifactId>bom</artifactId>
                 <version>${aws.sdk.java.version}</version>
                 <type>pom</type>
                 <scope>import</scope>
             </dependency>
         </dependencies>
     </dependencyManagement>
     <dependencies>
         <dependency>
             <groupId>software.amazon.awssdk</groupId>
             <artifactId>aws-crt-client</artifactId>
             <exclusions>
                 <exclusion>
                     <groupId>software.amazon.awssdk.crt</groupId>
                     <artifactId>aws-crt</artifactId>
                 </exclusion>
             </exclusions>
         </dependency>
         <dependency>
             <groupId>software.amazon.awssdk.crt</groupId>
             <artifactId>aws-crt</artifactId>
             <version>0.31.3[2]</version>
             <classifier>linux-x86_64[3]</classifier>
         </dependency>
     </dependencies>
```

[1] Ersetzen Sie die rot dargestellte Version durch die Version des Java-SDK, die Sie verwenden möchten. Finden Sie die neuesten Informationen auf Maven Central.

[2] Ersetzen Sie die Versionsoftware.amazon.awssdk.crt:aws-crt, die durch die Uber-JAR-Option bereitgestellt würde. Sehen Sie sich die folgenden Schritte an, um die Version des AWS CRT-Artefakts zu ermitteln.

[3] Ersetzen Sie den `classifier` Wert durch einen Wert für Ihre Plattform. Eine Liste der verfügbaren Werte finden Sie auf der GitHub Seite AWS CRT for Java.

Schritte zur Bestimmung der Version des AWS CRT-Artefakts

Verwenden Sie die folgenden Schritte, um die AWS CRT-Artefaktversion zu ermitteln, die mit der Version des SDK for Java kompatibel ist, die Sie verwenden.

1. Richten Sie Ihre `pom.xml` Datei wie in der Uber-JAR-Option gezeigt ein. Mit diesem Setup können Sie sehen, welche Version `software.amazon.awssdk.crt:aws-crt` des SDK standardmäßig enthalten ist.
2. Führen Sie im Stammverzeichnis des Projekts (im selben Verzeichnis wie die `pom.xml` Datei) den folgenden Maven-Befehl aus:

   ```
   mvn dependency:tree -Dincludes=software.amazon.awssdk.crt:aws-crt
   ```

   Maven führt möglicherweise andere Aktionen aus, aber am Ende sollten Sie die Konsolenausgabe der `software.amazon.awssdk.crt:aws-crt` Abhängigkeit sehen, die das SDK transitiv verwendet. Der folgende Ausschnitt zeigt eine Beispielausgabe, die auf einer SDK-Version von basiert: `2.29.10`

   ```
   [INFO] org.example:yourProject:jar:1.0-SNAPSHOT
   [INFO] \- software.amazon.awssdk:aws-crt-client:jar:2.29.10:compile
   [INFO]    \- software.amazon.awssdk.crt:aws-crt:jar:0.31.3:compile
   ```
3. Verwenden Sie die Version, die auf der Konsole für das `software.amazon.awssdk.crt:aws-crt` Artefakt angezeigt wird. In diesem Fall fügen Sie es `0.31.3` zu Ihrer `pom.xml` Datei hinzu.

Verwenden und konfigurieren Sie einen AWS CRT-basierten HTTP-Client

Sie können einen AWS CRT-basierten HTTP-Client zusammen mit der Erstellung eines Service-Clients konfigurieren, oder Sie können eine einzelne Instanz so konfigurieren, dass sie von mehreren Service-Clients gemeinsam genutzt wird.

Bei beiden Ansätzen verwenden Sie einen Builder, um die Eigenschaften für die AWS CRT-basierte HTTP-Clientinstanz zu konfigurieren.

Bewährtes Verfahren: Dedizieren Sie eine Instanz einem Service-Client

Wenn Sie eine Instanz eines AWS CRT-basierten HTTP-Clients konfigurieren müssen, empfehlen wir, dass Sie die Instanz dedizieren, indem Sie sie zusammen mit dem Service-Client erstellen. Sie

können dies tun, indem Sie die `httpClientBuilder` Methode des Builders des Service-Clients verwenden. Auf diese Weise wird der Lebenszyklus des HTTP-Clients vom SDK verwaltet, wodurch potenzielle Speicherlecks vermieden werden, wenn die AWS CRT-basierte HTTP-Client-Instanz nicht geschlossen wird, wenn sie nicht mehr benötigt wird.

Im folgenden Beispiel wird ein S3-Serviceclient erstellt und ein AWS CRT-basierter HTTP-Client mit Werten und konfiguriert. `connectionTimeout` `maxConcurrency`

Synchronous client

Importe

```
import software.amazon.awssdk.http.crt.AwsCrtHttpClient;
import software.amazon.awssdk.services.s3.S3Client;
import java.time.Duration;
```

Code

```
// Singleton: Use s3Client for all requests.
S3Client s3Client = S3Client.builder()
    .httpClientBuilder(AwsCrtHttpClient
        .builder()
        .connectionTimeout(Duration.ofSeconds(3))
        .maxConcurrency(100))
    .build();

// Perform work with the s3Client.

// Requests completed: Close the s3Client.
s3Client.close();
```

Asynchronous client

Importe

```
import software.amazon.awssdk.http.crt.AwsCrtAsyncHttpClient;
import software.amazon.awssdk.services.s3.S3AsyncClient;
import java.time.Duration;
```

Code

```
// Singleton: Use s3AsyncClient for all requests.
```

```
S3AsyncClient s3AsyncClient = S3AsyncClient.builder()
    .httpClientBuilder(AwsCrtAsyncHttpClient
        .builder()
        .connectionTimeout(Duration.ofSeconds(3))
        .maxConcurrency(100))
    .build();

// Perform work with the s3AsyncClient.

// Requests completed: Close the s3AsyncClient.
s3AsyncClient.close();
```

Alternativer Ansatz: Eine Instanz teilen

Um die Ressourcen- und Speicherauslastung für Ihre Anwendung gering zu halten, können Sie einen AWS CRT-basierten HTTP-Client konfigurieren und ihn von mehreren Service-Clients gemeinsam nutzen. Der HTTP-Verbindungspool wird gemeinsam genutzt, was die Ressourcennutzung senkt.

> **Note**
>
> Wenn eine AWS CRT-basierte HTTP-Client-Instanz gemeinsam genutzt wird, müssen Sie sie schließen, wenn sie bereit ist, gelöscht zu werden. Das SDK schließt die Instanz nicht, wenn der Service-Client geschlossen wird.

Im folgenden Beispiel wird eine AWS CRT-basierte HTTP-Clientinstanz mit `connectionTimeout` Werten und konfiguriert. `maxConcurrency` Die konfigurierte Instanz wird an die `httpClient` Methode des Builders jedes Service-Clients übergeben. Wenn die Service-Clients und der HTTP-Client nicht mehr benötigt werden, werden sie explizit geschlossen. Der HTTP-Client wird zuletzt geschlossen.

Synchronous client

Importe

```
import
 software.amazon.awssdk.auth.credentials.EnvironmentVariableCredentialsProvider;
import software.amazon.awssdk.awscore.defaultsmode.DefaultsMode;
import software.amazon.awssdk.http.SdkHttpClient;
import software.amazon.awssdk.http.crt.AwsCrtHttpClient;
```

```
import software.amazon.awssdk.regions.Region;
import software.amazon.awssdk.services.dynamodb.DynamoDbClient;
import software.amazon.awssdk.services.s3.S3Client;
import java.time.Duration;
```

Code

```
// Create an AwsCrtHttpClient shared instance.
SdkHttpClient crtHttpClient = AwsCrtHttpClient.builder()
    .connectionTimeout(Duration.ofSeconds(3))
    .maxConcurrency(100)
    .build();

// Singletons: Use the s3Client and dynamoDbClient for all requests.
S3Client s3Client = S3Client.builder()
    .httpClient(crtHttpClient)
    .credentialsProvider(EnvironmentVariableCredentialsProvider.crea
    .defaultsMode(DefaultsMode.IN_REGION)
    .region(Region.US_EAST_1)
    .build();

DynamoDbClient dynamoDbClient = DynamoDbClient.builder()
    .httpClient(crtHttpClient)
    .credentialsProvider(EnvironmentVariableCredentialsProvider.crea
    .defaultsMode(DefaultsMode.IN_REGION)
    .region(Region.US_EAST_1)
    .build();

// Requests completed: Close all service clients.
s3Client.close();
dynamoDbClient.close();
crtHttpClient.close();  // Explicitly close crtHttpClient.
```

Asynchronous client

Importe

```
import
 software.amazon.awssdk.auth.credentials.EnvironmentVariableCredentialsProvider;
import software.amazon.awssdk.awscore.defaultsmode.DefaultsMode;
import software.amazon.awssdk.http.async.SdkAsyncHttpClient;
import software.amazon.awssdk.http.crt.AwsCrtAsyncHttpClient;
import software.amazon.awssdk.regions.Region;
```

```
import software.amazon.awssdk.services.dynamodb.DynamoDbAsyncClient;
import software.amazon.awssdk.services.s3.S3AsyncClient;
import java.time.Duration;
```

Code

```
// Create an AwsCrtAsyncHttpClient shared instance.
SdkAsyncHttpClient crtAsyncHttpClient = AwsCrtAsyncHttpClient.builder()
    .connectionTimeout(Duration.ofSeconds(3))
    .maxConcurrency(100)
    .build();

// Singletons: Use the s3AsyncClient and dynamoDbAsyncClient for all requests.
S3AsyncClient s3AsyncClient = S3AsyncClient.builder()
    .httpClient(crtAsyncHttpClient)
    .credentialsProvider(EnvironmentVariableCredentialsProvider.create())
    .defaultsMode(DefaultsMode.IN_REGION)
    .region(Region.US_EAST_1)
    .build();

DynamoDbAsyncClient dynamoDbAsyncClient = DynamoDbAsyncClient.builder()
    .httpClient(crtAsyncHttpClient)
    .credentialsProvider(EnvironmentVariableCredentialsProvider.create())
    .defaultsMode(DefaultsMode.IN_REGION)
    .region(Region.US_EAST_1)
    .build();

// Requests completed: Close all service clients.
s3AsyncClient.close();
dynamoDbAsyncClient.close();
crtAsyncHttpClient.close();  // Explicitly close crtAsyncHttpClient.
```

Stellen Sie einen AWS CRT-basierten HTTP-Client als Standard ein

Sie können Ihre Maven-Build-Datei so einrichten, dass das SDK einen AWS CRT-basierten HTTP-Client als Standard-HTTP-Client für Service-Clients verwendet.

Dazu fügen Sie jedem Service-Client-Artefakt ein `exclusions` Element mit den standardmäßigen HTTP-Client-Abhängigkeiten hinzu.

Im folgenden `pom.xml` Beispiel verwendet das SDK einen AWS CRT-basierten HTTP-Client für S3-Dienste. Wenn der Service-Client in Ihrem Code ein ist`S3AsyncClient`, verwendet das

SDK. `AwsCrtAsyncHttpClient` Wenn der Service-Client ein S3Client ist, verwendet das SDK. `AwsCrtHttpClient` Bei diesem Setup sind der standardmäßige asynchrone HTTP-Client auf Netty-Basis und der standardmäßige asynchrone HTTP-Client auf Apache-Basis nicht verfügbar.

```
<project>
   <properties>
     <aws.sdk.version>VERSION</aws.sdk.version>
  </properties>
  <dependencies>
   <dependency>
      <groupId>software.amazon.awssdk</groupId>
      <artifactId>s3</artifactId>
      <version>${aws.sdk.version}</version>
      <exclusions>
         <exclusion>
            <groupId>software.amazon.awssdk</groupId>
            <artifactId>netty-nio-client</artifactId>
         </exclusion>
         <exclusion>
            <groupId>software.amazon.awssdk</groupId>
            <artifactId>apache-client</artifactId>
         </exclusion>
      </exclusions>
   </dependency>
   <dependency>
      <groupId>software.amazon.awssdk</groupId>
      <artifactId>aws-crt-client</artifactId>
   </dependency>
  </dependencies>
</project>
```

Den neuesten Wert finden Sie im zentralen Maven-Repository. *VERSION*

> **Note**
>
> Wenn mehrere Service-Clients in einer `pom.xml` Datei deklariert sind, benötigen alle das `exclusions` XML-Element.

Verwenden Sie eine Java-Systemeigenschaft

Um die AWS CRT-basierten HTTP-Clients als Standard-HTTP für Ihre Anwendung zu verwenden, können Sie die Java-Systemeigenschaft `software.amazon.awssdk.http.async.service.impl` auf den Wert von setzen. `software.amazon.awssdk.http.crt.AwsCrtSdkHttpService`

Um den Wert beim Start der Anwendung festzulegen, führen Sie einen Befehl aus, der dem folgenden ähnelt.

```
java app.jar -Dsoftware.amazon.awssdk.http.async.service.impl=\
software.amazon.awssdk.http.crt.AwsCrtSdkHttpService
```

Verwenden Sie den folgenden Codeausschnitt, um die Systemeigenschaft in Ihrem Anwendungscode festzulegen.

```
System.setProperty("software.amazon.awssdk.http.async.service.impl",
"software.amazon.awssdk.http.crt.AwsCrtSdkHttpService");
```

> **Note**
>
> Sie müssen eine Abhängigkeit von dem `aws-crt-client` Artefakt in Ihrer `pom.xml` Datei hinzufügen, wenn Sie eine Systemeigenschaft verwenden, um die Verwendung der AWS CRT-basierten HTTP-Clients zu konfigurieren.

Erweiterte Konfiguration von CRT-basierten HTTP-Clients AWS

Sie können verschiedene Konfigurationseinstellungen der AWS CRT-basierten HTTP-Clients verwenden, einschließlich der Konfiguration des Verbindungsstatus und der maximalen Leerlaufzeit. Sie können die verfügbaren Konfigurationsoptionen für überprüfen. `AwsCrtAsyncHttpClient` Sie können dieselben Optionen für den konfigurieren`AwsCrtHttpClient`.

Konfiguration des Verbindungsstatus

Sie können die Verbindungsintegritätskonfiguration für die AWS CRT-basierten HTTP-Clients konfigurieren, indem Sie die `connectionHealthConfiguration` Methode im HTTP-Client-Builder verwenden.

Im folgenden Beispiel wird ein S3-Dienstclient erstellt, der eine AWS CRT-basierte HTTP-Clientinstanz verwendet, die mit einer Verbindungsintegritätskonfiguration und einer maximalen Leerlaufzeit für Verbindungen konfiguriert ist.

Synchronous client

Importe

```
import software.amazon.awssdk.http.crt.AwsCrtHttpClient;
import software.amazon.awssdk.services.s3.S3Client;
import java.time.Duration;
```

Code

```
// Singleton: Use the s3Client for all requests.
S3Client s3Client = S3Client.builder()
    .httpClientBuilder(AwsCrtHttpClient
        .builder()
        .connectionHealthConfiguration(builder -> builder
            .minimumThroughputInBps(32000L)
            .minimumThroughputTimeout(Duration.ofSeconds(3)))
        .connectionMaxIdleTime(Duration.ofSeconds(5)))
    .build();

// Perform work with s3Client.

// Requests complete: Close the service client.
s3Client.close();
```

Asynchronous client

Importe

```
import software.amazon.awssdk.http.crt.AwsCrtAsyncHttpClient;
import software.amazon.awssdk.services.s3.S3AsyncClient;
import java.time.Duration;
```

Code

```
// Singleton: Use the s3AsyncClient for all requests.
S3AsyncClient s3AsyncClient = S3AsyncClient.builder()
```

```
    .httpClientBuilder(AwsCrtAsyncHttpClient
        .builder()
        .connectionHealthConfiguration(builder -> builder
            .minimumThroughputInBps(32000L)
            .minimumThroughputTimeout(Duration.ofSeconds(3)))
        .connectionMaxIdleTime(Duration.ofSeconds(5)))
    .build();

// Perform work with s3AsyncClient.

// Requests complete: Close the service client.
s3AsyncClient.close();
```

HTTP/2-Support

Das HTTP/2-Protokoll wird in den AWS CRT-basierten HTTP-Clients noch nicht unterstützt, ist aber für eine future Version geplant.

Wenn Sie in der Zwischenzeit Service-Clients verwenden, die HTTP/2-Unterstützung benötigen, wie z. B. der KinesisAsyncClientoder der, sollten Sie in Erwägung ziehen TranscribeStreamingAsyncClient, stattdessen den zu verwenden. NettyNioAsyncHttpClient

Beispiel für eine Proxykonfiguration

Der folgende Codeausschnitt zeigt die Verwendung der Einstellung `ProxyConfiguration.Builder`, die Sie zur Konfiguration der Proxyeinstellungen verwenden, im Code.

Synchronous client

Importe

```
import software.amazon.awssdk.http.SdkHttpClient;
import software.amazon.awssdk.http.crt.AwsCrtHttpClient;
import software.amazon.awssdk.http.crt.ProxyConfiguration;
```

Code

```
SdkHttpClient crtHttpClient = AwsCrtHttpClient.builder()
    .proxyConfiguration(ProxyConfiguration.builder()
        .scheme("https")
```

```
        .host("myproxy")
        .port(1234)
        .username("username")
        .password("password")
        .nonProxyHosts(Set.of("localhost", "host.example.com"))
        .build())
    .build();
```

Asynchronous client

Importe

```
import software.amazon.awssdk.http.async.SdkAsyncHttpClient;
import software.amazon.awssdk.http.crt.AwsCrtAsyncHttpClient;
import software.amazon.awssdk.http.crt.ProxyConfiguration;
```

Code

```
SdkAsyncHttpClient crtAsyncHttpClient = AwsCrtAsyncHttpClient.builder()
    .proxyConfiguration(ProxyConfiguration.builder()
        .scheme("https")
        .host("myproxy")
        .port(1234)
        .username("username")
        .password("password")
        .nonProxyHosts(Set.of("localhost", "host.example.com"))
        .build())
    .build();
```

Die entsprechenden Java-Systemeigenschaften für die Proxykonfiguration werden im folgenden Befehlszeilenausschnitt angezeigt.

```
$ java -Dhttps.proxyHost=myproxy -Dhttps.proxyPort=1234 -Dhttps.proxyUser=username \
-Dhttps.proxyPassword=password -Dhttp.nonProxyHosts=localhost|host.example.com -cp ...
 App
```

> **Important**
>
> Um eine der HTTPS-Proxy-Systemeigenschaften verwenden zu können, muss die `scheme` Eigenschaft im Code auf gesetzt werden. `https` Wenn die Schemaeigenschaft nicht im Code

festgelegt ist, verwendet das Schema standardmäßig HTTP und das SDK sucht nur nach `http.*` Systemeigenschaften.

Das äquivalente Setup, das Umgebungsvariablen verwendet, ist:

```
// Set the following environment variables.
// $ export HTTPS_PROXY="https://username:password@myproxy:1234"
// $ export NO_PROXY="localhost|host.example.com"

// Set the 'useSystemPropertyValues' to false on the proxy configuration.
SdkAsyncHttpClient crtAsyncHttpClient = AwsCrtAsyncHttpClient.builder()
    .proxyConfiguration(ProxyConfiguration.builder()
        .scheme("https")
        .useSystemPropertyValues(Boolean.FALSE)
        .build())
    .build();

// Run the application.
// $ java -cp ... App
```

HTTP-Proxys konfigurieren

Sie können HTTP-Proxys konfigurieren, indem Sie Code verwenden, Java-Systemeigenschaften festlegen oder Umgebungsvariablen festlegen.

Im Code konfigurieren

Sie konfigurieren Proxys im Code mit einem kundenspezifischen `ProxyConfiguration` Builder, wenn Sie den Service-Client erstellen. Der folgende Code zeigt ein Beispiel für eine Proxykonfiguration für einen Apache-basierten HTTP-Client, der von einem Amazon S3-Serviceclient verwendet wird.

```
SdkHttpClient httpClient1 = ApacheHttpClient.builder()
    .proxyConfiguration(ProxyConfiguration.builder()
        .endpoint(URI.create("http://proxy.example.com"))
        .username("username")
        .password("password")
        .addNonProxyHost("localhost")
        .build())
```

```
    .build();

S3Client s3Client = S3Client.builder()
    .httpClient(httpClient)
    .build();
```

Der Abschnitt für jeden HTTP-Client in diesem Thema zeigt ein Beispiel für eine Proxykonfiguration.

- Apache HTTP-Client
- URLConnectionbasierter HTTP-Client
- Netty-basierter HTTP-Client
- AWS CRT-basierter HTTP-Client

Konfigurieren Sie HTTP-Proxys mit externen Einstellungen

Auch wenn Sie nicht explizit einen `ProxyConfiguration` Builder im Code verwenden, sucht das SDK nach externen Einstellungen, um eine Standard-Proxykonfiguration zu konfigurieren.

Standardmäßig sucht das SDK zuerst nach JVM-Systemeigenschaften. Wenn auch nur eine Eigenschaft gefunden wird, verwendet das SDK den Wert und alle anderen Systemeigenschaftswerte. Wenn keine Systemeigenschaften verfügbar sind, sucht das SDK nach Proxy-Umgebungsvariablen.

Das SDK kann die folgenden Java-Systemeigenschaften und Umgebungsvariablen verwenden.

Java-Systemeigenschaften

Systemeigenschaft	Description	Unterstützung für HTTP-Clients
http.ProxyHost	Hostname des HTTP-Proxyservers	Alle
http.ProxyPort	Portnummer des HTTP-Proxyservers	Alle
http.ProxyUser	Benutzername für die HTTP-Proxyauthentifizierung	Alle

Systemeigenschaft	Description	Unterstützung für HTTP-Clients
http.ProxyPassword	Passwort für die HTTP-Proxyauthentifizierung	Alle
http. nonProxyHosts	Liste der Hosts, die unter Umgehung des Proxys direkt erreicht werden sollen. Diese Liste ist auch gültig, wenn HTTPS verwendet wird.	Alle
https.proxyHost	Hostname des HTTPS-Proxyservers	Netty, CRT
HTTPS.Proxy-Port	Portnummer des HTTPS-Proxyservers	Netty, CRT
https.proxyBenutzer	Benutzername für die HTTPS-Proxyauthentifizierung	Netty, CRT
https.proxyPasswort	Passwort für die HTTPS-Proxyauthentifizierung	Netty, CRT

Umgebungsvariablen

Umgebungsvariable	Description	HTTP-Client-Unterstützung
HTTP_PROXY 1	Eine gültige URL mit dem Schema HTTP	Alle
HTTPS_PROXY 1	Eine gültige URL mit dem Schema HTTPS	Netty, CRT
KEIN PROXY 2	Liste der Hosts, die unter Umgehung des Proxys direkt erreicht werden sollen. Die	Alle

Umgebungsvariable	Description	HTTP-Client-Unterstützung
	Liste gilt sowohl für HTTP als auch für HTTPS.	

Schlüssel und Fußnoten anzeigen

Alle — Alle vom SDK angebotenen HTTP-Clients—`UrlConnectionHttpClient`,, `ApacheHttpClientNettyNioAsyncHttpClient`,`AwsCrtAsyncHttpClient`.

Netty — Der Netty-basierte HTTP-Client (). `NettyNioAsyncHttpClient`

CRT — Die AWS CRT-basierten HTTP-Clients (und). `AwsCrtHttpClient` `AwsCrtAsyncHttpClient`

[1] Die abgefragte Umgebungsvariable, ob `HTTP_PROXY` oder`HTTPS_PROXY`, hängt von der Schemaeinstellung im Client ab. `ProxyConfiguration` Das Standardschema ist HTTP. Der folgende Ausschnitt zeigt, wie Sie das Schema auf HTTPS ändern, das für die Auflösung von Umgebungsvariablen verwendet wird.

```
SdkHttpClient httpClient = ApacheHttpClient.builder()
    .proxyConfiguration(ProxyConfiguration.builder()
        .scheme("https")
        .build())
    .build();
```

[2] Die `NO_PROXY` Umgebungsvariable unterstützt eine Mischung aus „|“ und „,“ -Trennzeichen zwischen Hostnamen. Hostnamen können den Platzhalter „*“ enthalten.

Verwenden Sie eine Kombination von Einstellungen

Sie können eine Kombination von HTTP-Proxyeinstellungen in Code, Systemeigenschaften und Umgebungsvariablen verwenden.

Example— Konfiguration, die durch eine Systemeigenschaft und durch Code bereitgestellt wird

```
// Command line with the proxy password set as a system property.
$ java -Dhttp.proxyPassword=SYS_PROP_password -cp ... App

// Since the 'useSystemPropertyValues' setting is 'true' (the default), the SDK will
 supplement
```

```
// the proxy configuration in code with the 'http.proxyPassword' value from the system
 property.
SdkHttpClient apacheHttpClient = ApacheHttpClient.builder()
            .proxyConfiguration(ProxyConfiguration.builder()
                    .endpoint(URI.create("http://localhost:1234"))
                    .username("username")
                    .build())
            .build();

// Use the apache HTTP client with proxy configuration.
DynamoDbClient dynamoDbClient = DynamoDbClient.builder()
                    .httpClient(apacheHttpClient)
                    .build();
```

Das SDK löst die folgenden Proxyeinstellungen auf.

```
Host = localhost
Port = 1234
Password = SYS_PROP_password
UserName = username
Non ProxyHost = null
```

Example— Sowohl Systemeigenschaften als auch Umgebungsvariablen sind verfügbar

Der `ProxyConfiguration` Builder jedes HTTP-Clients bietet Einstellungen mit dem Namen `useSystemPropertyValues` und`useEnvironmentVariablesValues`. Standardmäßig sind beide Einstellungen`true`. Wann `true` verwendet das SDK automatisch Werte aus Systemeigenschaften oder Umgebungsvariablen für Optionen, die nicht vom `ProxyConfiguration` Builder bereitgestellt werden.

> **Important**
>
> Systemeigenschaften haben Vorrang vor Umgebungsvariablen. Wenn eine HTTP-Proxy-Systemeigenschaft gefunden wird, ruft das SDK alle Werte aus den Systemeigenschaften und keine aus Umgebungsvariablen ab. Wenn Sie Umgebungsvariablen Vorrang vor Systemeigenschaften einräumen möchten, legen Sie den Wert auf fest`useSystemPropertyValues`. `false`

Für dieses Beispiel sind die folgenden Einstellungen zur Laufzeit verfügbar:

```
// System properties
http.proxyHost=SYS_PROP_HOST.com
http.proxyPort=2222
http.password=SYS_PROP_PASSWORD
http.user=SYS_PROP_USER

// Environment variables
HTTP_PROXY="http://EnvironmentUser:EnvironmentPassword@ENV_VAR_HOST:3333"
NO_PROXY="environmentnonproxy.host,environmentnonproxy2.host:1234"
```

Der Service-Client wird mit einer der folgenden Anweisungen erstellt. Keine der Anweisungen legt explizit eine Proxyeinstellung fest.

```
DynamoDbClient client = DynamoDbClient.create();
DynamoDbClient client = DynamoDbClient.builder().build();
DynamoDbClient client = DynamoDbClient.builder()
    .httpClient(ApacheHttpClient.builder()
        .proxyConfiguration(ProxyConfiguration.builder()
            .build())
        .build())
    .build();
```

Die folgenden Proxyeinstellungen werden vom SDK aufgelöst:

```
Host = SYS_PROP_HOST.com
Port = 2222
Password = SYS_PROP_PASSWORD
UserName = SYS_PROP_USER
Non ProxyHost = null
```

Da der Service Client über Standard-Proxyeinstellungen verfügt, sucht das SDK nach Systemeigenschaften und dann nach Umgebungsvariablen. Da Einstellungen für Systemeigenschaften Vorrang vor Umgebungsvariablen haben, verwendet das SDK nur Systemeigenschaften.

Wenn die Verwendung von Systemeigenschaften `false` wie im folgenden Code gezeigt geändert wird, löst das SDK nur die Umgebungsvariablen auf.

```
DynamoDbClient client = DynamoDbClient.builder()
    .httpClient(ApacheHttpClient.builder()
```

```
        .proxyConfiguration(ProxyConfiguration.builder()
            .useSystemPropertyValues(Boolean.FALSE)
            .build())
        .build())
    .build();
```

Die mithilfe von HTTP aufgelösten Proxyeinstellungen sind:

```
Host = ENV_VAR_HOST
Port = 3333
Password = EnvironmentPassword
UserName = EnvironmentUser
Non ProxyHost = environmentnonproxy.host, environmentnonproxy2.host:1234
```

Konfigurieren Sie den Apache 5.x-basierten HTTP-Client

Greifen Sie auf den Apache5 zu HttpClient

Um das verwenden zu können, müssen `Apache5HttpClient` Sie eine Abhängigkeit von Ihren Service-Clients hinzufügen apache5-client und diese explizit konfigurieren`Apache5HttpClient`.

```
<dependencyManagement>
   <dependencies>
        <dependency>
            <groupId>software.amazon.awssdk</groupId>
            <artifactId>bom</artifactId>
            <version>2.41.0*</version>
            <type>pom</type>
            <scope>import</scope>
        </dependency>
    </dependencies>
</dependencyManagement>

<dependencies>
    <dependency>
        <groupId>software.amazon.awssdk</groupId>
        <artifactId>s3</artifactId>
    </dependency>

    <dependency>
        <groupId>software.amazon.awssdk</groupId>
        <artifactId>apache5-client</artifactId>
```

```
    </dependency>
</dependencies>
```

*Ersetzen Sie die rot dargestellte Version durch die Version des Java-SDK, die Sie verwenden möchten. Finden Sie die neuesten Informationen auf Maven Central.

Verwenden und konfigurieren Sie den **`Apache5HttpClient`**

Sie können eine Instanz von `Apache5HttpClient` konfigurieren und gleichzeitig einen Service Client erstellen, oder Sie können eine einzelne Instanz so konfigurieren, dass sie von mehreren Service Clients gemeinsam genutzt wird.

Bei beiden Ansätzen verwenden Sie den Apache5 HttpClient .Builder, um die Eigenschaften für den Apache 5-basierten HTTP-Client zu konfigurieren.

Bewährtes Verfahren: Dedizieren Sie eine Apache5-Instanz einem Service-Client HttpClient

Wenn Sie eine Instanz von konfigurieren müssen, empfehlen wir Ihnen`Apache5HttpClient`, die dedizierte Instanz zu erstellen. `Apache5HttpClient` Sie können dies tun, indem Sie die httpClientBuilder Methode des Builders des Service-Clients verwenden. Auf diese Weise wird der Lebenszyklus des HTTP-Clients vom SDK verwaltet, wodurch potenzielle Speicherlecks vermieden werden, wenn die `Apache5HttpClient` Instanz nicht geschlossen wird, wenn sie nicht mehr benötigt wird.

Im folgenden Beispiel wird ein S3Client erstellt und die eingebettete Instanz von `Apache5HttpClient` mit den Werten MaxConnections und ConnectionTimeout konfiguriert. Die HTTP-Instanz wird mit der Methode von erstellt. `httpClientBuilder` `S3Client.Builder`

Importe

```
import software.amazon.awssdk.http.apache5.Apache5HttpClient;
import software.amazon.awssdk.services.s3.S3Client;
import java.time.Duration;
```

Code

```
S3Client s3Client = S3Client   // Singleton: Use the s3Client for all requests.
    .builder()
    .httpClientBuilder(Apache5HttpClient.builder()
```

```
        .maxConnections(100)
        .connectionTimeout(Duration.ofSeconds(5))
    )
    .build();

// Perform work with the s3Client.

s3Client.close();   // Requests completed: Close all service clients.
```

Alternativer Ansatz: Eine **`Apache5HttpClient`** Instanz teilen

Um den Ressourcen- und Speicherverbrauch für Ihre Anwendung zu senken, können Sie eine konfigurieren `Apache5HttpClient` und sie von mehreren Service-Clients gemeinsam nutzen. Der HTTP-Verbindungspool wird gemeinsam genutzt, was die Ressourcennutzung senkt.

> **Note**
>
> Wenn eine `Apache5HttpClient` Instanz gemeinsam genutzt wird, müssen Sie sie schließen, wenn sie bereit ist, gelöscht zu werden. Das SDK schließt die Instanz nicht, wenn der Service-Client geschlossen wird.

Im folgenden Beispiel wird ein Apache-basierter HTTP-Client konfiguriert, der von zwei Service-Clients verwendet wird. Die konfigurierte `ApacheHttpClient` Instanz wird an die HttpClient-Methode jedes Builders übergeben. Wenn die Service-Clients und der HTTP-Client nicht mehr benötigt werden, werden sie durch den Code explizit geschlossen. Der Code schließt den HTTP-Client zuletzt.

Importe

```
import software.amazon.awssdk.http.SdkHttpClient;
import software.amazon.awssdk.http.apache5.Apache5HttpClient;
import software.amazon.awssdk.services.dynamodb.DynamoDbClient;
import software.amazon.awssdk.services.s3.S3Client;
```

Code

```
SdkHttpClient apache5HttpClient = Apache5HttpClient.builder()
        .maxConnections(100).build();
```

```
// Singletons: Use the s3Client and dynamoDbClient for all requests.
S3Client s3Client =
    S3Client.builder()
            .httpClient(apache5HttpClient).build();

DynamoDbClient dynamoDbClient =
    DynamoDbClient.builder()
                   .httpClient(apache5HttpClient).build();

// Perform work with the s3Client and dynamoDbClient.

// Requests completed: Close all service clients.
s3Client.close();
dynamoDbClient.close();
apache5HttpClient.close();  // Explicitly close apache5HttpClient.
```

Verwenden Sie Execution Interceptors in der AWS SDK for Java 2.x

Interceptoren für die Ausführung in den AWS SDK for Java 2.x Anforderungs- und Antwortlebenszyklus, um in verschiedenen Phasen der Ausführung von API-Aufrufen benutzerdefinierte Logik auszuführen. Verwenden Sie Interzeptoren, um bereichsübergreifende Aufgaben wie Protokollierung, Erfassung von Metriken, Änderung von Anfragen, Debugging und Fehlerbehandlung zu implementieren.

Interceptoren implementieren die `ExecutionInterceptor`Schnittstelle, die Hooks für verschiedene Phasen der Anforderungsausführung bereitstellt.

Lebenszyklus des Interceptors

Die `ExecutionInterceptor` Schnittstelle stellt Methoden bereit, die an bestimmten Stellen während der Anforderungsausführung aufgerufen werden:

- `beforeExecution`- Wird aufgerufen, bevor die Anfrage ausgeführt wird
- `modifyRequest`- Ändert das SDK-Anforderungsobjekt
- `beforeMarshalling`- Wird aufgerufen, bevor die Anfrage zu HTTP weitergeleitet wird
- `afterMarshalling`- Wird aufgerufen, nachdem die Anfrage zu HTTP weitergeleitet wurde
- `modifyHttpRequest`- Ändert die HTTP-Anfrage

- `beforeTransmission`- Wird aufgerufen, bevor die HTTP-Anfrage gesendet wird
- `afterTransmission`- Wird aufgerufen, nachdem die HTTP-Antwort empfangen wurde
- `modifyHttpResponse`- Ändert die HTTP-Antwort
- `beforeUnmarshalling`- Wird aufgerufen, bevor die HTTP-Antwort das Marshalling beendet
- `afterUnmarshalling`- Wird aufgerufen, nachdem die HTTP-Antwort den Marshals ausgeführt hat
- `modifyResponse`- Ändert das SDK-Antwortobjekt
- `afterExecution`- Wird nach erfolgreicher Ausführung der Anfrage aufgerufen
- `onExecutionFailure`- Wird aufgerufen, wenn die Ausführung der Anfrage fehlschlägt

Interzeptoren registrieren

Registrieren Sie Interzeptoren, wenn Sie mit dieser Methode einen Service-Client erstellen. `overrideConfiguration` Sie können mehrere Interzeptoren registrieren, und sie werden in der Reihenfolge ausgeführt, in der Sie sie registrieren.

```
// Register a single interceptor.
SqsClient client = SqsClient.builder()
    .overrideConfiguration(c -> c.addExecutionInterceptor(new LoggingInterceptor()))
    .build();

// Register multiple interceptors.
S3Client s3Client = S3Client.builder()
    .overrideConfiguration(config -> config
        .addExecutionInterceptor(new TimingInterceptor())
        .addExecutionInterceptor(new LoggingInterceptor())
        .addExecutionInterceptor(new RequestModificationInterceptor()))
    .build();
```

Beispiel für einen Interceptor

In der folgenden Klasse wird gezeigt, wie Sie mithilfe von Execution Interceptors bereichsübergreifende Aspekte wie Protokollierung, Leistungsüberwachung und Änderung von Anfragen zu Ihren S3-Vorgängen hinzufügen können, ohne Ihre Kerngeschäftslogik zu ändern.

Dieses Beispiel zeigt Ihnen, wie Sie mehrere Interzeptoren auf einem S3-Client registrieren und sie bei echten API-Aufrufen in Aktion beobachten können. AWS

Importe

```
import org.slf4j.Logger;
import org.slf4j.LoggerFactory;
import software.amazon.awssdk.awscore.exception.AwsServiceException;
import software.amazon.awssdk.core.ApiName;
import software.amazon.awssdk.core.SdkRequest;
import software.amazon.awssdk.core.interceptor.Context;
import software.amazon.awssdk.core.interceptor.ExecutionAttributes;
import software.amazon.awssdk.core.interceptor.ExecutionInterceptor;
import software.amazon.awssdk.http.SdkHttpRequest;
import software.amazon.awssdk.http.SdkHttpResponse;
import software.amazon.awssdk.services.s3.S3Client;
import software.amazon.awssdk.services.s3.model.HeadBucketRequest;
import software.amazon.awssdk.services.s3.model.ListBucketsResponse;

import java.time.Duration;
import java.time.Instant;
```

```
public class S3InterceptorsDemo {
    private static final Logger logger =
 LoggerFactory.getLogger(S3InterceptorsDemo.class);

    public static void main(String[] args) {
        logger.info("=== AWS SDK for Java v2 - S3 Interceptors Demo ===");

        // Create an S3 client with multiple interceptors.
        S3Client s3Client = S3Client.builder()
            .overrideConfiguration(config -> config
                .addExecutionInterceptor(new TimingInterceptor())
                .addExecutionInterceptor(new LoggingInterceptor())
                .addExecutionInterceptor(new RequestModificationInterceptor()))
            .build();

        try {
            logger.info("Starting S3 operations with interceptors...");

            // Operation 1: List buckets.
            logger.info("Operation 1: Listing S3 buckets");
            logger.info("----------------------------------------");
            ListBucketsResponse listBucketsResponse = s3Client.listBuckets();
            logger.info("Found {} buckets", listBucketsResponse.buckets().size());
```

```
            // Operation 2: Try to access a bucket that likely doesn't exist.
            logger.info("Operation 2: Checking non-existent bucket (demonstrating error
interceptor)");
            logger.info("----------------------------------------");
            try {
                s3Client.headBucket(HeadBucketRequest.builder()
                    .bucket("amzn-s3-demo-bucket-that-does-not-exist-1234")
                    .build());
            } catch (Exception e) {
                logger.info("Expected error occurred (interceptor should have logged
it)");
            }

        } catch (Exception e) {
            logger.error(" Error during S3 operations: {}", e.getMessage(), e);
        } finally {
            s3Client.close();
            logger.info("Demo completed - S3 client closed");
        }
    }

    // Logging interceptor.
    private static class LoggingInterceptor implements ExecutionInterceptor {
        private static final Logger logger =
LoggerFactory.getLogger(LoggingInterceptor.class);

        @Override
        public void beforeExecution(Context.BeforeExecution context,
ExecutionAttributes executionAttributes) {
            logger.info("[LOGGING] Starting request: {}",
context.request().getClass().getSimpleName());
        }

        @Override
        public void afterExecution(Context.AfterExecution context, ExecutionAttributes
executionAttributes) {
            logger.info("[LOGGING] Completed request: {}",
context.request().getClass().getSimpleName());
        }

        @Override
        public void onExecutionFailure(Context.FailedExecution context,
ExecutionAttributes executionAttributes) {
```

```
            logger.error("[LOGGING] Request failed: {}",
context.request().getClass().getSimpleName());
            if (context.exception() instanceof AwsServiceException) {
                AwsServiceException ase = (AwsServiceException) context.exception();
                if (ase.awsErrorDetails().errorCode() != null) {
                    SdkHttpResponse httpResponse =
ase.awsErrorDetails().sdkHttpResponse();
                    logger.error("   HTTP Status: {}", httpResponse.statusCode());
                    logger.error("   Error Code: {}",
ase.awsErrorDetails().errorCode());
                    logger.error("   Error Message: {}",
ase.awsErrorDetails().errorMessage());
                }
            }
        }
    }

    // Performance timing interceptor.
    private static class TimingInterceptor implements ExecutionInterceptor {
        private static final Logger logger =
LoggerFactory.getLogger(TimingInterceptor.class);
        private Instant startTime;

        @Override
        public void beforeExecution(Context.BeforeExecution context,
ExecutionAttributes executionAttributes) {
            startTime = Instant.now();
            logger.info("##  [TIMING] Request started at: {}", startTime);
        }

        @Override
        public void afterExecution(Context.AfterExecution context, ExecutionAttributes
executionAttributes) {
            if (startTime != null) {
                Duration duration = Duration.between(startTime, Instant.now());
                logger.info("##  [TIMING] Request completed in: {}ms",
duration.toMillis());
            }
        }

        @Override
        public void onExecutionFailure(Context.FailedExecution context,
ExecutionAttributes executionAttributes) {
            if (startTime != null) {
```

```
                Duration duration = Duration.between(startTime, Instant.now());
                logger.warn("##  [TIMING] Request failed after: {}ms",
duration.toMillis());
            }
        }
    }

    // Request modification interceptor
    private static class RequestModificationInterceptor implements ExecutionInterceptor
{
        private static final Logger logger =
LoggerFactory.getLogger(RequestModificationInterceptor.class);

        @Override
        public SdkRequest modifyRequest(Context.ModifyRequest context,
ExecutionAttributes executionAttributes) {
            SdkRequest originalRequest = context.request();
            logger.info("[MODIFY] Modifying request: {}",
originalRequest.getClass().getSimpleName());

            // For ListBucketsRequest, we can't modify much since it has no settable
properties
            // For HeadBucketRequest, we can demonstrate modifying the request
            if (originalRequest instanceof HeadBucketRequest) {
                HeadBucketRequest headRequest = (HeadBucketRequest) originalRequest;

                // Create a new request with an API name added.
                return HeadBucketRequest.builder()
                        .bucket(headRequest.bucket())
                        .overrideConfiguration(b -> b.addApiName(ApiName.builder()
                                .name("My-API")
                                .version("1.0")
                                .build()))
                        .build();
            }
            logger.info("Not a HeadBucketRequest, returning original request");
            return originalRequest;
        }

        @Override
        public SdkHttpRequest modifyHttpRequest(Context.ModifyHttpRequest context,
ExecutionAttributes executionAttributes) {
            logger.info("[MODIFY] Adding custom HTTP headers");
            return context.httpRequest().toBuilder()
```

```
                .putHeader("X-Custom-Header", "S3InterceptorDemo")
                .putHeader("X-Request-ID", java.util.UUID.randomUUID().toString())
                .build();
        }
    }
}
```

Maven-Pom-Datei

```
<?xml version="1.0" encoding="UTF-8"?>
<project xmlns="http://maven.apache.org/POM/4.0.0"
         xmlns:xsi="http://www.w3.org/2001/XMLSchema-instance"
         xsi:schemaLocation="http://maven.apache.org/POM/4.0.0
         http://maven.apache.org/xsd/maven-4.0.0.xsd">
    <modelVersion>4.0.0</modelVersion>

    <groupId>org.example</groupId>
    <artifactId>interceptors-examples</artifactId>
    <version>1.0.0</version>
    <packaging>jar</packaging>

    <name>interceptors-examples</name>
    <description>Demonstration of execution interceptors in AWS SDK for Java v2</
description>

    <properties>
        <maven.compiler.source>17</maven.compiler.source>
        <maven.compiler.target>17</maven.compiler.target>
        <project.build.sourceEncoding>UTF-8</project.build.sourceEncoding>
        <aws.java.sdk.version>2.31.62</aws.java.sdk.version>
        <exec.mainClass>org.example.S3InterceptorsDemo</exec.mainClass>
    </properties>

    <dependencyManagement>
        <dependencies>
            <dependency>
                <groupId>software.amazon.awssdk</groupId>
                <artifactId>bom</artifactId>
                <version>${aws.java.sdk.version}</version>
                <type>pom</type>
                <scope>import</scope>
            </dependency>
            <dependency>
```

```
                <groupId>org.apache.logging.log4j</groupId>
                <artifactId>log4j-bom</artifactId>
                <version>2.23.1</version>
                <type>pom</type>
                <scope>import</scope>
            </dependency>
        </dependencies>
    </dependencyManagement>

    <dependencies>
        <dependency>
            <groupId>software.amazon.awssdk</groupId>
            <artifactId>s3</artifactId>
        </dependency>

        <dependency>
            <groupId>org.apache.logging.log4j</groupId>
            <artifactId>log4j-core</artifactId>
        </dependency>
        <dependency>
            <groupId>org.slf4j</groupId>
            <artifactId>slf4j-api</artifactId>
            <version>2.0.13</version>
        </dependency>
        <dependency>
            <groupId>org.apache.logging.log4j</groupId>
            <artifactId>log4j-slf4j2-impl</artifactId>
        </dependency>
        <dependency>
            <groupId>org.apache.logging.log4j</groupId>
            <artifactId>log4j-1.2-api</artifactId>
        </dependency>
        <dependency>
            <groupId>org.junit.jupiter</groupId>
            <artifactId>junit-jupiter</artifactId>
            <version>5.10.1</version>
            <scope>test</scope>
        </dependency>
    </dependencies>

    <build>
        <plugins>
            <!-- Compiler Plugin -->
            <plugin>
```

```
                <groupId>org.apache.maven.plugins</groupId>
                <artifactId>maven-compiler-plugin</artifactId>
                <version>3.11.0</version>
                <configuration>
                    <source>17</source>
                    <target>17</target>
                </configuration>
            </plugin>

            <!-- Surefire Plugin for running tests -->
            <plugin>
                <groupId>org.apache.maven.plugins</groupId>
                <artifactId>maven-surefire-plugin</artifactId>
                <version>3.2.2</version>
            </plugin>

            <!-- Exec Plugin for running the main class -->
            <plugin>
                <groupId>org.codehaus.mojo</groupId>
                <artifactId>exec-maven-plugin</artifactId>
                <version>3.1.0</version>
                <configuration>
                    <mainClass>${exec.mainClass}</mainClass>
                </configuration>
            </plugin>

            <!-- Shade Plugin to create executable JAR -->
            <plugin>
                <groupId>org.apache.maven.plugins</groupId>
                <artifactId>maven-shade-plugin</artifactId>
                <version>3.4.1</version>
                <executions>
                    <execution>
                        <phase>package</phase>
                        <goals>
                            <goal>shade</goal>
                        </goals>
                        <configuration>
                            <transformers>
                                <transformer
implementation="org.apache.maven.plugins.shade.resource.ManifestResourceTransformer">
                                    <mainClass>${exec.mainClass}</mainClass>
                                </transformer>
                            </transformers>
```

```
                            <createDependencyReducedPom>false</
createDependencyReducedPom>
                        </configuration>
                    </execution>
                </executions>
            </plugin>
        </plugins>
    </build>
</project>
```

Bewährte Methoden

- Halten Sie Interzeptoren möglichst klein — Interzeptoren werden bei jeder Anfrage ausgeführt. Vermeiden Sie daher umfangreiche Berechnungen oder Blockierungen von Vorgängen, die sich negativ auf die Leistung auswirken könnten.
- Gehen Sie ordnungsgemäß mit Ausnahmen um — Wenn Ihr Interceptor eine Ausnahme auslöst, schlägt die gesamte Anfrage fehl. Verwenden Sie immer Try-Catch-Blöcke für potenziell fehlgeschlagene Operationen.
- Reihenfolge ist wichtig — Interceptoren werden in der Reihenfolge ausgeführt, in der Sie sie registrieren. Berücksichtigen Sie bei der Registrierung die Abhängigkeiten zwischen Ihren Interceptoren.
- ExecutionAttributes Für den Status verwenden — Wenn Sie Daten zwischen verschiedenen Interceptormethoden übergeben müssen, verwenden Sie zur Gewährleistung der `ExecutionAttributes` Thread-Sicherheit keine Instanzvariablen.
- Achten Sie auf sensible Daten — Achten Sie beim Protokollieren von Anfragen und Antworten darauf, keine vertraulichen Informationen wie Anmeldeinformationen oder persönliche Daten zu protokollieren.

Kontextobjekte

Jede Interceptor-Methode erhält ein Kontextobjekt, das Zugriff auf Anfrage- und Antwortinformationen in verschiedenen Ausführungsphasen ermöglicht:

- `Context.BeforeExecution`- Ermöglicht den Zugriff auf die ursprüngliche SDK-Anfrage
- `Context.ModifyRequest`- Ändert die SDK-Anfrage
- `Context.ModifyHttpRequest`- Ändert die HTTP-Anfrage
- `Context.AfterExecution`- Bietet Zugriff auf Anfrage und Antwort

- `Context.FailedExecution`- Ermöglicht den Zugriff auf die Anfrage und die aufgetretene Ausnahme

Mit dem AWS SDK for Java 2.x

Dieses Kapitel zeigt Ihnen, wie Sie den AWS SDK for Java 2.x effektiv nutzen können. Erfahren Sie, wie Sie Service-Clients erstellen, Anfragen stellen, Antworten bearbeiten und Fehler verwalten. Das Kapitel behandelt synchrone und asynchrone Programmierung, paginierte Ergebnisse, Wartezeiten für die Ressourcenüberwachung und Leistungsoptimierung.

Außerdem finden Sie bewährte Methoden für die Wiederverwendung von Clients, Anleitungen zur Fehlerbehebung, Lambda-Startoptimierung, HTTP/2-Unterstützung und DNS-Konfiguration.

Inhalt

- AWS-Service Anfragen stellen mit dem AWS SDK for Java 2.x
  - Verwenden von Service-Clients zum Stellen von Anfragen
    - Erstellen Sie einen Service-Client
    - Standard-Client-Konfiguration
    - Service-Clients konfigurieren
    - Schließen Sie den Service-Client
  - Anfragen stellen
    - Verwenden Sie Anfragen, um die Client-Konfiguration zu überschreiben
  - Umgang mit Antworten
- Asynchrone Programmierung mit dem AWS SDK for Java 2.x
  - Verwenden Sie einen asynchronen Client APIs
  - Behandeln Sie das Streaming mit asynchronen Methoden
  - Konfigurieren Sie erweiterte asynchrone Optionen
- Bewährte Methoden für die Verwendung des AWS SDK for Java 2.x
  - Vermeiden Sie hängende Anfragen, indem Sie API-Timeouts konfigurieren
  - Verbessern Sie die Leistung, indem Sie Service-Clients wiederverwenden
  - Vermeiden Sie Ressourcenlecks, indem Sie ungenutzte Service-Clients schließen
  - Vermeiden Sie die Erschöpfung des Verbindungspools, indem Sie Eingabestreams schließen
  - Optimieren Sie die HTTP-Leistung für die Arbeitslast Ihrer Anwendung
  - Verbessern Sie die SSL-Leistung mit OpenSSL für asynchrone Clients
  - Überwachen Sie die Anwendungsleistung mit SDK-Metriken

- Behandlung von Fehlern in der AWS SDK for Java 2.x
  - Warum ungeprüfte Ausnahmen?
  - AwsServiceException (und Unterklassen)
  - SdkClientException
  - Ausnahmen und Wiederholungsverhalten
- Verwenden von paginierten Ergebnissen in der 2.x AWS SDK für Java
  - Synchrone Paginierung
    - Iterieren Sie über Seiten hinweg
    - Iteriere über Objekte
      - Verwenden Sie einen Stream
      - Verwenden Sie eine For-Each-Schleife
    - Manuelle Paginierung
  - Asynchrone Paginierung
    - Iterieren Sie über Seiten mit Tabellennamen
      - Benutze ein Subscriber
      - Benutze ein Consumer
    - Iteriere über Tabellennamen
      - Verwenden Sie ein Subscriber
      - Benutze ein Consumer
    - Verwenden Sie die Bibliothek eines Drittanbieters
- Mit Kellnern in der AWS SDK for Java 2.x
  - Voraussetzungen
  - Kellner benutzen
    - Synchrone Programmierung
    - Asynchrone Programmierung
  - Kellner konfigurieren
    - Konfigurieren Sie einen Kellner
    - Überschreiben Sie die Konfiguration für eine bestimmte Anfrage
  - Codebeispiele

- Problembehebung FAQs

- Wie behebe ich den Fehler "java.net.SocketException: Verbindung zurückgesetzt“ oder „Server konnte die Antwort nicht abschließen“?
- Wie behebe ich das „Verbindungs-Timeout“?
- Wie behebe ich "java.net.SocketTimeoutException: Timeout beim Lesen“?
- Wie behebe ich den Fehler „HTTP-Anfrage kann nicht ausgeführt werden: Timeout beim Warten auf Verbindung vom Pool“?
- Wie behebe ich einNoClassDefFoundError, NoSuchMethodError oderNoSuchFieldError?
- Wie behebe ich den Fehler "SignatureDoesNotMatch" oder den Fehler „Die von uns berechnete Anforderungssignatur stimmt nicht mit der von Ihnen angegebenen Signatur überein“?
- Wie behebe ich den Fehler "java.lang.IllegalStateException: Der Verbindungspool wurde heruntergefahren“?
- Wie behebe ich „Anmeldeinformationen können von keinem der Anbieter in der Kette geladen werden“? AwsCredentialsProviderChain
  - Häufige Ursachen und Lösungen
    - Überprüfen Sie die Konfiguration Ihrer Anmeldeinformationen
      - Für Amazon EC2 EC2-Instances
      - Für Container-Umgebungen
      - Für die lokale Entwicklung
      - Für den Web-Identitätsverbund
    - Probleme mit der Netzwerk- oder Proxyverbindung
- Verkürzen Sie die SDK-Startzeit für AWS Lambda
  - Verwenden Sie einen AWS CRT-basierten HTTP-Client
  - Entfernen Sie ungenutzte HTTP-Client-Abhängigkeiten
  - Konfigurieren Sie Service-Clients für Shortcut-Suchvorgänge
  - Initialisieren Sie den SDK-Client außerhalb des Lambda-Funktionshandlers
  - Minimiert die Dependency-
  - Verwenden Sie ein Targeting vom Typ Maven Archetype AWS Lambda
  - Ziehen Sie Lambda SnapStart für Java in Betracht
  - Änderungen an Version 2.x, die sich auf die Startzeit auswirken
  - Weitere Ressourcen

- Implementieren ContentStreamProvider Sie in der AWS SDK for Java 2.x

- Verwendung von mark() und reset()
  - Verwenden Sie die Pufferung, falls mark() und nicht verfügbar reset() sind
  - Erstelle neue Streams
- Legen Sie die JVM-TTL für DNS-Namenssuchen fest
  - Wie legt man die JVM-TTL fest
- Arbeiten Sie mit HTTP/2 in der AWS SDK für Java

AWS-Service Anfragen stellen mit dem AWS SDK for Java 2.x

Verwenden von Service-Clients zum Stellen von Anfragen

Nachdem Sie die Schritte unter SDK einrichten abgeschlossen und verstanden haben, wie Service-Clients konfiguriert werden, können Sie Anfragen an AWS Services wie Amazon S3, Amazon DynamoDB AWS Identity and Access Management, Amazon EC2 und mehr stellen.

Erstellen Sie einen Service-Client

Um eine Anfrage an zu stellen AWS-Service, müssen Sie zunächst einen Dienstclient für diesen Dienst instanziieren, indem Sie die statische Factory-Methode verwenden,. `builder()` Die `builder()` Methode gibt ein `builder` Objekt zurück, mit dem Sie den Dienstclient anpassen können. Die praktischen Setter-Methoden geben das `builder`-Objekt zurück. So können Sie die Methodenaufrufe in Reihe schalten, was nicht nur einfacher ist, sondern auch für besser lesbaren Code sorgt. Nachdem Sie die gewünschten Eigenschaften konfiguriert haben, rufen Sie die `build()` Methode auf, um den Client zu erstellen.

Als Beispiel instanziiert der folgende Codeausschnitt ein `Ec2Client` Objekt als Service-Client für Amazon EC2.

```
Region region = Region.US_WEST_2;
Ec2Client ec2Client = Ec2Client.builder()
        .region(region)
        .build();
```

> **Note**
>
> Service-Clients im SDK sind threadsicher. Um eine optimale Leistung zu erzielen, behandeln Sie sie wie langlebige Objekte. Jeder Client verfügt über seine eigene Verbindungspool-Ressource, die freigegeben wird, wenn der Client von der Speicherbereinigung entfernt wird. Ein Service-Client-Objekt ist unveränderlich. Sie müssen also für jeden Service, an den Sie Anfragen stellen, einen neuen Client erstellen, oder wenn Sie eine andere Konfiguration für Anfragen an denselben Service verwenden möchten.
> Die Angabe von `Region` im Service Client Builder ist nicht für alle AWS Dienste erforderlich. Es hat sich jedoch bewährt, die Region für die API-Aufrufe festzulegen, die Sie in Ihren Anwendungen tätigen. Weitere Informationen finden Sie unter AWS Regionsauswahl.

Standard-Client-Konfiguration

Die Client-Generatoren haben eine weitere Factory-Methode mit dem Namen `create()`. Diese Methode erstellt einen Service-Client mit der Standard-Konfiguration. Es verwendet die Standardanbieterkette zum Laden von Anmeldeinformationen und die AWS-Region Standardanbieterkette. Wenn die Anmeldeinformationen oder die Region nicht anhand der Umgebung ermittelt werden können, in der die Anwendung ausgeführt wird, schlägt der Aufruf von `create` fehl. Weitere Informationen darüber, wie das SDK die zu verwendenden Anmeldeinformationen und die Region bestimmt, finden Sie unter Anmeldeinformationen verwenden und Region auswählen.

Der folgende Codeausschnitt instanziiert beispielsweise ein `DynamoDbClient` Objekt als Service-Client für Amazon DynamoDB:

```
DynamoDbClient dynamoDbClient = DynamoDbClient.create();
```

Service-Clients konfigurieren

Einzelheiten zur Konfiguration von Service-Clients finden Sie unter Client-Konfiguration extern undClient-Konfiguration im Code.

Schließen Sie den Service-Client

Es hat sich bewährt, während der Lebensdauer einer Anwendung einen Service-Client für mehrere API-Dienstaufrufe zu verwenden. Wenn Sie jedoch einen Service-Client für eine einmalige Verwendung benötigen oder den Service-Client nicht mehr benötigen, schließen Sie ihn.

Rufen Sie die `close()` Methode auf, wenn der Service-Client nicht mehr benötigt wird, um Ressourcen freizugeben.

```
ec2Client.close();
```

Wenn Sie einen Service-Client für den einmaligen Gebrauch benötigen, können Sie den Service-Client als Ressource in einer `try` -with-resources-Anweisung instanziieren. Service-Clients implementieren die `Autoclosable` Schnittstelle, sodass das JDK die `close()` Methode am Ende der Anweisung automatisch aufruft.

Das folgende Beispiel zeigt, wie ein Service-Client für einen einmaligen Anruf verwendet wird. Die Datei`StsClient`, die anruft, AWS -Security-Token-Service wird geschlossen, nachdem sie die Konto-ID zurückgegeben hat.

```
import software.amazon.awssdk.services.sts.StsClient;

String getAccountID() {
    try (StsClient stsClient = StsClient.create()) {
       return stsClient.getCallerIdentity().account();
    }
}
```

Anfragen stellen

Verwenden Sie den Service-Client, um Anfragen an die entsprechenden Personen zu stellen AWS-Service.

Dieser Codeausschnitt zeigt beispielsweise, wie Sie ein `RunInstancesRequest` Objekt erstellen, um eine neue Amazon EC2 EC2-Instance zu erstellen:

```
// Create the request by using the fluid setter methods of the request builder.
RunInstancesRequest runInstancesRequest = RunInstancesRequest.builder()
        .imageId(amiId)
        .instanceType(InstanceType.T1_MICRO)
        .maxCount(1)
        .minCount(1)
        .build();

// Use the configured request with the service client.
RunInstancesResponse response = ec2Client.runInstances(runInstancesRequest);
```

Anstatt eine Anfrage zu erstellen und die Instance weiterzuleiten, bietet das SDK eine flüssige API, mit der Sie eine Anfrage erstellen können. Mit der Fluent-API können Sie Java-Lambda-Ausdrücke verwenden, um die Anfrage „online“ zu erstellen.

Das folgende Beispiel schreibt das vorherige Beispiel neu, indem es die Version der `runInstances` Methode verwendet, die einen Builder verwendet, um die Anfrage zu erstellen.

```
// Create the request by using a lambda expression.
RunInstancesResponse response = ec2.runInstances(r -> r
                .imageId(amiId)
                .instanceType(InstanceType.T1_MICRO)
                .maxCount(1)
                .minCount(1));
```

Verwenden Sie Anfragen, um die Client-Konfiguration zu überschreiben

Obwohl ein Service-Client unveränderlich ist, können Sie viele seiner Einstellungen auf Anforderungsebene überschreiben. Wenn Sie eine Anfrage erstellen, können Sie eine AwsRequestOverrideConfigurationInstanz bereitstellen, um die überschriebenen Einstellungen bereitzustellen. Einige der Methoden, mit denen Sie Client-Einstellungen überschreiben können, sind:

- `apiCallAttemptTimeout`
- `apiCallTimeout`
- `credentialProvider`
- `compressionConfiguration`
- `putHeader`

Gehen Sie als Beispiel für das Überschreiben einer Client-Einstellung mit einer Anfrage davon aus, dass Sie über den folgenden S3-Client verfügen, der Standardeinstellungen verwendet.

```
S3Client s3Client = S3Client.create();
```

Sie möchten eine große Datei herunterladen und sicherstellen, dass die Anfrage nicht zu einem Timeout kommt, bevor der Download abgeschlossen ist. Um dies zu erreichen, erhöhen Sie die Timeout-Werte für nur eine einzelne `GetObject` Anfrage, wie im folgenden Code gezeigt.

Standard API

```
AwsRequestOverrideConfiguration overrideConfiguration =
 AwsRequestOverrideConfiguration.builder()
    .apiCallTimeout(Duration.ofSeconds(100L))
    .apiCallAttemptTimeout(Duration.ofSeconds(25L))
    .build();

GetObjectRequest request = GetObjectRequest.builder()
    .bucket("amzn-s3-demo-bucket")
    .key("demo-key")
    .overrideConfiguration(overrideConfiguration)
    .build();

s3Client.getObject(request, myPath);
```

Fluent API

```
s3Client.getObject(b -> b
        .bucket("amzn-s3-demo-bucket")
        .key("demo-key")
        .overrideConfiguration(c -> c
            .apiCallTimeout(Duration.ofSeconds(100L))
            .apiCallAttemptTimeout(Duration.ofSeconds(25L))),
    myPath);
```

Umgang mit Antworten

Das SDK gibt für die meisten Dienstoperationen ein Antwortobjekt zurück. Ihr Code kann die Informationen im Antwortobjekt Ihren Anforderungen entsprechend verarbeiten.

Der folgende Codeausschnitt druckt beispielsweise die erste Instanz-ID aus, die zusammen mit dem `RunInstancesResponse`Objekt aus der vorherigen Anfrage zurückgegeben wurde.

```
RunInstancesResponse runInstancesResponse =
 ec2Client.runInstances(runInstancesRequest);
System.out.println(runInstancesResponse.instances().get(0).instanceId());
```

Nicht alle Operationen geben jedoch ein Antwortobjekt mit dienstspezifischen Daten zurück. In diesen Situationen können Sie den HTTP-Antwortstatus abfragen, um zu erfahren, ob der Vorgang erfolgreich war.

Der Code im folgenden Codeausschnitt überprüft beispielsweise die HTTP-Antwort, um festzustellen, ob der `DeleteContactList`Betrieb von Amazon Simple Email Service erfolgreich war.

```
SesV2Client sesv2Client = SesV2Client.create();

DeleteContactListRequest request = DeleteContactListRequest.builder()
    .contactListName("ExampleContactListName")
    .build();

DeleteContactListResponse response = sesv2Client.deleteContactList(request);
if (response.sdkHttpResponse().isSuccessful()) {
    System.out.println("Contact list deleted successfully");
} else {
    System.out.println("Failed to delete contact list. Status code: " +
 response.sdkHttpResponse().statusCode());
}
```

Asynchrone Programmierung mit dem AWS SDK for Java 2.x

Es AWS SDK for Java 2.x bietet asynchrone Clients mit nicht blockierender I/O Unterstützung, die eine hohe Parallelität über einige Threads hinweg implementieren. Eine vollständige Blockierung ist jedoch nicht garantiert I/O . In einigen Fällen kann ein asynchroner Client blockierende Aufrufe ausführen, z. B. beim Abrufen von Anmeldeinformationen, beim Signieren von Anfragen mit AWS Signature Version 4 (Sigv4) oder bei der Endpunkterkennung.

Synchrone Methoden blockieren die Ausführung Ihres Threads, bis der Client eine Antwort vom Service erhält. Asynchrone Methoden kehren sofort zurück. So haben Sie die Gewissheit, dass die Kontrolle an den aufrufenden Thread zurückgegeben wird, ohne auf eine Antwort zu warten.

Da eine asynchrone Methode zurückmeldet, bevor eine Antwort verfügbar ist, benötigen Sie einen Weg, an die Antwort zu gelangen, sobald diese bereitsteht. Die Methoden für asynchrone Clients in 2.x der AWS SDK für Java CompletableFuture Rückgabeobjekte, mit denen Sie auf die Antwort zugreifen können, wenn sie bereit ist.

Verwenden Sie einen asynchronen Client APIs

Die Signaturen asynchroner Clientmethoden sind dieselben wie ihre synchronen Gegenstücke, aber die asynchronen Methoden geben ein CompletableFutureObjekt zurück, das die Ergebnisse der asynchronen Operation in der future enthält. Wenn während der Ausführung der asynchronen Methode des SDK ein Fehler ausgelöst wird, wird der Fehler als ausgegeben. `CompletionException`

Ein Ansatz, den Sie verwenden können, um das Ergebnis zu erhalten, besteht darin, eine `whenComplete()` Methode mit dem vom SDK `CompletableFuture` zurückgegebenen Methodenaufruf zu verketten. Die `whenComplete()` Methode empfängt das Ergebnis oder ein Throwable-Objekt des Typs, `CompletionException` je nachdem, wie der asynchrone Aufruf abgeschlossen wurde. Sie geben eine Aktion an, um die Ergebnisse `whenComplete()` zu verarbeiten oder zu überprüfen, bevor sie an den aufrufenden Code zurückgegeben werden.

Wenn Sie etwas anderes als das von der SDK-Methode zurückgegebene Objekt zurückgeben möchten, verwenden Sie stattdessen die `handle()` Methode. Die `handle()` Methode verwendet dieselben Parameter wie`whenComplete()`, aber Sie können das Ergebnis verarbeiten und ein Objekt zurückgeben.

Um zu warten, bis die asynchrone Kette abgeschlossen ist, und um die Ergebnisse der Fertigstellung abzurufen, können Sie die `join()` Methode aufrufen. Wenn das `Throwable` Objekt nicht in der Kette behandelt wurde, löst die `join()` Methode eine unkontrollierte Fehlermeldung aus, `CompletionException` die die ursprüngliche Ausnahme umschließt. Sie greifen auf die ursprüngliche Ausnahme mit zu. `CompletionException#getCause()` Sie können die `CompletableFuture#get()` Methode auch aufrufen, um die Abschlussergebnisse abzurufen. Die `get()` Methode kann jedoch geprüfte Ausnahmen auslösen.

Das folgende Beispiel zeigt zwei Varianten, wie Sie mit der `listTables()` Methode des asynchronen DynamoDB-Clients arbeiten können. Die Aktion, an die übergeben wurde, protokolliert `whenComplete()` lediglich eine erfolgreiche Antwort, wohingegen die `handle()` Version die Liste der Tabellennamen extrahiert und die Liste zurückgibt. In beiden Fällen wird, wenn in der asynchronen Kette ein Fehler generiert wird, der Fehler erneut ausgelöst, sodass der Client-Code die Möglichkeit hat, ihn zu behandeln.

Importe

```
import software.amazon.awssdk.regions.Region;
import software.amazon.awssdk.services.dynamodb.DynamoDbAsyncClient;
```

```
import software.amazon.awssdk.services.dynamodb.model.ListTablesRequest;
import software.amazon.awssdk.services.dynamodb.model.ListTablesResponse;

import java.util.List;
import java.util.concurrent.CompletableFuture;
```

Code

whenComplete() variation

```
public class DynamoDbAsyncListTables {

    public static void main(String[] args) {
        Region region = Region.US_EAST_1;
        DynamoDbAsyncClient dynamoDbAsyncClient =
 DynamoDbAsyncClient.builder().region(region).build();
        try {
            ListTablesResponse listTablesResponse =
 listTablesWhenComplete(dynamoDbAsyncClient).join();  // The join() method may throw
 a CompletionException.
            if (listTablesResponse.hasTableNames()){
                System.out.println("Table exist in this region: " + region.id());
            }
        } catch (RuntimeException e) {
            // Handle as needed. Here we simply print out the class names.
            System.out.println(e.getClass()); // Prints 'class
 java.util.concurrent.CompletionException'.
            System.out.println(e.getCause().getClass()); // Prints 'class
 software.amazon.awssdk.services.dynamodb.model.DynamoDbException'.
        }
    }

    public static CompletableFuture<ListTablesResponse>
 listTablesWhenComplete(DynamoDbAsyncClient client) {
        return client.listTables(ListTablesRequest.builder().build())
            .whenComplete((listTablesResponse, throwable) -> {
                if (listTablesResponse != null) {  // Consume the response.
                    System.out.println("The SDK's listTables method completed
 successfully.");
                } else {
                    RuntimeException cause = (RuntimeException)
 throwable.getCause(); // If an error was thrown during the SDK's listTables method
 it is wrapped in a CompletionException.
```

```
 // The SDK throws only RuntimeExceptions, so this is a safe cast.
                    System.out.println(cause.getMessage());  // Log error here, but
 rethrow so the calling code can handle as needed.
                    throw cause;
                }
            });
    }
```

handle() variation

```
public class DynamoDbAsyncListTables {

    public static void main(String[] args) {
        Region region = Region.US_EAST_1;
        DynamoDbAsyncClient dynamoDbAsyncClient =
 DynamoDbAsyncClient.builder().region(region).build();
        try {
            List<String> tableNames =
 listTablesHandle(dynamoDbAsyncClient).join(); // The join() method may throw a
 CompletionException.
            tableNames.forEach(System.out::println);
        } catch (RuntimeException e) {
            // Handle as needed. Here we simply print out the class names.
            System.out.println(e.getClass()); // Prints 'class
 java.util.concurrent.CompletionException'.
            System.out.println(e.getCause().getClass()); // Prints 'class
 software.amazon.awssdk.services.dynamodb.model.DynamoDbException'.
        }
    }

    public static CompletableFuture<List<String>>
 listTablesHandle(DynamoDbAsyncClient client) {
        return client.listTables(ListTablesRequest.builder().build())
            .handle((listTablesResponse, throwable) -> {
                if (listTablesResponse != null) {
                    return listTablesResponse.tableNames(); // Return the list of
 table names.
                } else {
                    RuntimeException cause = (RuntimeException)
 throwable.getCause(); // If an error was thrown during the SDK's listTables method
 it is wrapped in a CompletionException.
```

```
  // The SDK throws only RuntimeExceptions, so this is a safe cast.
                    System.out.println(cause.getMessage());  // Log error here, but
 rethrow so the calling code can handle as needed.
                    throw cause;
                }
            });
    }
}
```

Behandeln Sie das Streaming mit asynchronen Methoden

Bei asynchronen Methoden mit Streaming-Inhalten müssen Sie eine angeben, AsyncRequestBodyum den Inhalt inkrementell bereitzustellen, oder eine, um die Antwort AsyncResponseTransformerzu empfangen und zu verarbeiten.

Im folgenden Beispiel wird eine Datei asynchron hochgeladen, indem die Amazon S3 asynchrone Form des Vorgangs verwendet wird. `PutObject`

Importe

```
import software.amazon.awssdk.core.async.AsyncRequestBody;
import software.amazon.awssdk.regions.Region;
import software.amazon.awssdk.services.s3.S3AsyncClient;
import software.amazon.awssdk.services.s3.model.PutObjectRequest;
import software.amazon.awssdk.services.s3.model.PutObjectResponse;
import java.nio.file.Paths;
import java.util.concurrent.CompletableFuture;
```

Code

```
/**
 * To run this AWS code example, ensure that you have setup your development
 environment, including your AWS credentials.
 *
 * For information, see this documentation topic:
 *
 * https://docs.aws.amazon.com/sdk-for-java/latest/developer-guide/get-started.html
 */

public class S3AsyncOps {
```

```
    public static void main(String[] args) {

        final String USAGE = "\n" +
                "Usage:\n" +
                "    S3AsyncOps <bucketName> <key> <path>\n\n" +
                "Where:\n" +
                "    bucketName - the name of the Amazon S3 bucket (for example,
bucket1). \n\n" +
                "    key - the name of the object (for example, book.pdf). \n" +
                "    path - the local path to the file (for example, C:/AWS/book.pdf).
\n" ;

       if (args.length != 3) {
           System.out.println(USAGE);
            System.exit(1);
       }

       String bucketName = args[0];
       String key = args[1];
       String path = args[2];

       Region region = Region.US_WEST_2;
       S3AsyncClient client = S3AsyncClient.builder()
               .region(region)
               .build();

       PutObjectRequest objectRequest = PutObjectRequest.builder()
               .bucket(bucketName)
               .key(key)
               .build();

       // Put the object into the bucket
       CompletableFuture<PutObjectResponse> future = client.putObject(objectRequest,
               AsyncRequestBody.fromFile(Paths.get(path))
       );
       future.whenComplete((resp, err) -> {
           try {
               if (resp != null) {
                   System.out.println("Object uploaded. Details: " + resp);
               } else {
                   // Handle error
                   err.printStackTrace();
               }
```

```
            } finally {
                // Only close the client when you are completely done with it
                client.close();
            }
        });

        future.join();
    }
}
```

Im folgenden Beispiel wird mithilfe der asynchronen Form des Vorgangs eine Datei Amazon S3 von abgerufen. `GetObject`

Importe

```
import software.amazon.awssdk.core.async.AsyncResponseTransformer;
import software.amazon.awssdk.regions.Region;
import software.amazon.awssdk.services.s3.S3AsyncClient;
import software.amazon.awssdk.services.s3.model.GetObjectRequest;
import software.amazon.awssdk.services.s3.model.GetObjectResponse;
import java.nio.file.Paths;
import java.util.concurrent.CompletableFuture;
```

Code

```
/**
 * To run this AWS code example, ensure that you have setup your development
 environment, including your AWS credentials.
 *
 * For information, see this documentation topic:
 *
 * https://docs.aws.amazon.com/sdk-for-java/latest/developer-guide/get-started.html
 */

public class S3AsyncStreamOps {

    public static void main(String[] args) {

        final String USAGE = "\n" +
                "Usage:\n" +
                "    S3AsyncStreamOps <bucketName> <objectKey> <path>\n\n" +
                "Where:\n" +
```

```
                "    bucketName - the name of the Amazon S3 bucket (for example,
bucket1). \n\n" +
                "    objectKey - the name of the object (for example, book.pdf). \n" +
                "    path - the local path to the file (for example, C:/AWS/book.pdf).
\n" ;

        if (args.length != 3) {
            System.out.println(USAGE);
            System.exit(1);
         }

        String bucketName = args[0];
        String objectKey = args[1];
        String path = args[2];

        Region region = Region.US_WEST_2;
        S3AsyncClient client = S3AsyncClient.builder()
                .region(region)
                .build();

        GetObjectRequest objectRequest = GetObjectRequest.builder()
                .bucket(bucketName)
                .key(objectKey)
                .build();

        CompletableFuture<GetObjectResponse> futureGet =
client.getObject(objectRequest,
                AsyncResponseTransformer.toFile(Paths.get(path)));

        futureGet.whenComplete((resp, err) -> {
            try {
                if (resp != null) {
                    System.out.println("Object downloaded. Details: "+resp);
                } else {
                    err.printStackTrace();
                }
            } finally {
               // Only close the client when you are completely done with it
                client.close();
            }
        });
        futureGet.join();
    }
```

```
}
```

Konfigurieren Sie erweiterte asynchrone Optionen

AWS SDK für Java 2.x verwendet Netty, ein asynchrones, ereignisgesteuertes Netzwerkanwendungs-Framework, um Threads zu verarbeiten. I/O AWS SDK für Java 2.x erstellt ein `ExecutorService` Back-Netty, um die von der HTTP-Client-Anfrage an den Netty-Client zurückgegebenen Futures zu vervollständigen. Diese Abstraktion reduziert das Risiko, dass eine Anwendung den asynchronen Prozess unterbricht, wenn Entwickler Threads anhalten oder in den Ruhezustand versetzen. Standardmäßig erstellt jeder asynchrone Client einen Threadpool, der auf der Anzahl der Prozessoren basiert, und verwaltet die Aufgaben in einer Warteschlange innerhalb von. `ExecutorService`

Sie können eine bestimmte JDK-Implementierung angeben, `ExecutorService` wenn Sie Ihren asynchronen Client erstellen. Das folgende Snippet erstellt einen `ExecutorService` mit einer festen Anzahl von Threads.

Code

```
S3AsyncClient clientThread = S3AsyncClient.builder()
  .asyncConfiguration(
    b -> b.advancedOption(SdkAdvancedAsyncClientOption
      .FUTURE_COMPLETION_EXECUTOR,
      Executors.newFixedThreadPool(10)
    )
  )
  .build();
```

Um die Leistung zu optimieren, können Sie Ihren eigenen Thread-Pool-Executor verwalten und ihn bei der Konfiguration Ihres Clients einbeziehen.

```
ThreadPoolExecutor executor = new ThreadPoolExecutor(50, 50,
    10, TimeUnit.SECONDS,
    new LinkedBlockingQueue<>(<custom_value>),
    new ThreadFactoryBuilder()
      .threadNamePrefix("sdk-async-response").build());

// Allow idle core threads to time out
executor.allowCoreThreadTimeOut(true);
```

```
S3AsyncClient clientThread = S3AsyncClient.builder()
  .asyncConfiguration(
    b -> b.advancedOption(SdkAdvancedAsyncClientOption
      .FUTURE_COMPLETION_EXECUTOR,
      executor
    )
  )
  .build();
```

Bewährte Methoden für die Verwendung des AWS SDK for Java 2.x

Vermeiden Sie hängende Anfragen, indem Sie API-Timeouts konfigurieren

Das SDK bietet Standardwerte für einige Timeout-Optionen, wie Verbindungs-Timeout und Socket-Timeout, jedoch nicht für Timeouts bei API-Aufrufen oder Timeouts für einzelne API-Aufrufversuche. Es empfiehlt sich, Timeouts sowohl für einzelne Versuche als auch für die gesamte Anfrage festzulegen. Auf diese Weise wird sichergestellt, dass Ihre Anwendung schnell und optimal fehlschlägt, wenn vorübergehende Probleme auftreten, die dazu führen können, dass Anforderungsversuche länger dauern können, oder bei schwerwiegenden Netzwerkproblemen.

Sie können Timeouts für alle Anfragen konfigurieren, die von einem Service-Client gestellt werden, indem Sie und verwenden`ClientOverrideConfiguration#apiCallAttemptTimeout`. `ClientOverrideConfiguration#apiCallTimeout`

Das folgende Beispiel zeigt die Konfiguration eines Amazon S3 S3-Clients mit benutzerdefinierten Timeout-Werten.

```
S3Client.builder()
        .overrideConfiguration(
             b -> b.apiCallTimeout(Duration.ofSeconds(<custom value>))
                   .apiCallAttemptTimeout(Duration.ofMillis(<custom value>)))
        .build();
```

`apiCallAttemptTimeout`

Diese Einstellung legt die Zeitspanne für einen einzelnen HTTP-Versuch fest, nach deren Ablauf der API-Aufruf erneut versucht werden kann.

`apiCallTimeout`

Der Wert für diese Eigenschaft konfiguriert die Zeitspanne für die gesamte Ausführung, einschließlich aller Wiederholungsversuche.

Als Alternative zur Einstellung dieser Timeout-Werte auf dem Service-Client können Sie `RequestOverrideConfiguration#apiCallTimeout()`und verwenden, um eine einzelne Anforderung `RequestOverrideConfiguration#apiCallAttemptTimeout()` zu konfigurieren.

Im folgenden Beispiel wird eine einzelne `listBuckets` Anfrage mit benutzerdefinierten Timeout-Werten konfiguriert.

```
s3Client.listBuckets(lbr -> lbr.overrideConfiguration(
        b -> b.apiCallTimeout(Duration.ofSeconds(<custom value>))
               .apiCallAttemptTimeout(Duration.ofMillis(<custom value>))));
```

Wenn Sie diese Eigenschaften zusammen verwenden, legen Sie ein festes Limit für die Gesamtzeit fest, die für alle Versuche bei Wiederholungsversuchen aufgewendet wird. Sie legen außerdem fest, dass eine einzelne HTTP-Anfrage bei einer langsamen Anfrage schnell fehlschlägt.

Verbessern Sie die Leistung, indem Sie Service-Clients wiederverwenden

Jeder Service-Client unterhält seinen eigenen HTTP-Verbindungspool. Eine Verbindung, die bereits im Pool vorhanden ist, kann durch eine neue Anfrage wiederverwendet werden, um die Zeit für den Aufbau einer neuen Verbindung zu verkürzen. Wir empfehlen, eine einzelne Instanz des Clients gemeinsam zu nutzen, um den Mehraufwand zu vermeiden, der durch zu viele Verbindungspools entsteht, die nicht effektiv genutzt werden. Alle Service-Clients sind Thread-sicher.

Wenn Sie eine Client-Instanz nicht gemeinsam nutzen möchten, rufen Sie die Instanz `close()` auf, um die Ressourcen freizugeben, wenn der Client nicht benötigt wird.

Vermeiden Sie Ressourcenlecks, indem Sie ungenutzte Service-Clients schließen

Schließen Sie einen Service-Client, um Ressourcen wie Threads freizugeben, wenn sie nicht mehr benötigt werden. Wenn Sie eine Client-Instanz nicht gemeinsam nutzen möchten, rufen Sie die Instanz `close()` auf, um die Ressourcen freizugeben, wenn der Client nicht benötigt wird.

Vermeiden Sie die Erschöpfung des Verbindungspools, indem Sie Eingabestreams schließen

Bei Streaming-Vorgängen`S3Client#getObject`, z. B. wenn Sie `ResponseInputStream` direkt mit arbeiten, empfehlen wir Ihnen, wie folgt vorzugehen:

- Lesen Sie so schnell wie möglich alle Daten aus dem Eingabestream.
- Schließen Sie den Eingabestream so schnell wie möglich.

Wir geben diese Empfehlungen ab, weil der Eingabestream ein direkter Datenstrom aus der HTTP-Verbindung ist und die zugrunde liegende HTTP-Verbindung erst wiederverwendet werden kann, wenn alle Daten aus dem Stream gelesen und der Stream geschlossen wurde. Wenn diese Regeln nicht befolgt werden, können dem Client die Ressourcen ausgehen, indem zu viele offene, aber ungenutzte HTTP-Verbindungen zugewiesen werden.

Optimieren Sie die HTTP-Leistung für die Arbeitslast Ihrer Anwendung

Das SDK bietet eine Reihe von Standard-HTTP-Konfigurationen, die für allgemeine Anwendungsfälle gelten. Wir empfehlen Kunden, die HTTP-Konfigurationen für ihre Anwendungen auf der Grundlage ihrer Anwendungsfälle zu optimieren.

Als guten Ausgangspunkt bietet das SDK eine Funktion für intelligente Standardkonfigurationen. Diese Funktion ist ab Version 2.17.102 verfügbar. Sie wählen je nach Anwendungsfall einen Modus, der sinnvolle Konfigurationswerte bietet.

Verbessern Sie die SSL-Leistung mit OpenSSL für asynchrone Clients

Standardmäßig verwenden die SDKs `NettyNioAsyncHttpClient`die Standard-SSL-Implementierung des JDK als. `SslProvider` Unsere Tests haben ergeben, dass OpenSSL besser abschneidet als die Standardimplementierung von JDK. Die Netty-Community empfiehlt außerdem die Verwendung von OpenSSL.

Um OpenSSL zu verwenden, fügen Sie Ihre Abhängigkeiten `netty-tcnative` hinzu. Einzelheiten zur Konfiguration finden Sie in der Netty-Projektdokumentation.

Nachdem Sie für Ihr Projekt `netty-tcnative` konfiguriert haben, wählt die `NettyNioAsyncHttpClient` Instanz automatisch OpenSSL aus. Alternativ können Sie das `SslProvider` explizit mithilfe des `NettyNioAsyncHttpClient` Builders festlegen, wie im folgenden Snippet gezeigt.

```
NettyNioAsyncHttpClient.builder()
                        .sslProvider(SslProvider.OPENSSL)
                        .build();
```

Überwachen Sie die Anwendungsleistung mit SDK-Metriken

Das SDK for Java kann Metriken für die Service-Clients in Ihrer Anwendung sammeln. Sie können diese Messwerte verwenden, um Leistungsprobleme zu identifizieren, allgemeine Nutzungstrends zu überprüfen, zurückgemeldete Service-Client-Ausnahmen zu überprüfen oder um ein bestimmtes Problem genauer zu untersuchen.

Wir empfehlen Ihnen, Metriken zu sammeln und anschließend die CloudWatch Amazon-Logs zu analysieren, um ein tieferes Verständnis der Leistung Ihrer Anwendung zu erhalten.

Behandlung von Fehlern in der AWS SDK for Java 2.x

Für die Entwicklung hochwertiger Anwendungen mit dem AWS SDK for Java 2.x SDK ist es wichtig zu verstehen, wie und wann Ausnahmen ausgelöst werden. In den folgenden Abschnitten werden die verschiedenen Fälle von Ausnahmen beschrieben, die vom SDK ausgelöst werden, und wie sie korrekt verarbeitet werden.

Warum ungeprüfte Ausnahmen?

Der AWS SDK für Java verwendet aus den folgenden Gründen Laufzeitausnahmen (oder ungeprüfte Ausnahmen) anstelle von geprüften Ausnahmen:

- Entwickler erhalten genaue Kontrolle über die Fehler, auf die sie eingehen möchten. Sie werden aber nicht dazu gezwungen, auftretende Ausnahmen zu verarbeiten, für die sie sich nicht interessieren (was den Code übermäßig aufblähen würde).
- Skalierbarkeitsprobleme durch geprüfte Ausnahmen in großen Anwendungen werden verhindert.

Im Allgemeinen eignen sich geprüfte Ausnahmen gut im kleinen Rahmen. Wenn Anwendungen wachsen und komplexer werden, können sie allerdings zu Problemen führen.

AwsServiceException (und Unterklassen)

AwsServiceExceptionist die häufigste Ausnahme, die bei der AWS SDK für Java Verwendung von auftritt. `AwsServiceException`ist eine Unterklasse der SdkServiceExceptionallgemeineren.

`AwsServiceException`s steht für eine Fehlerantwort von einem AWS-Service. Wenn Sie beispielsweise versuchen, eine Amazon EC2 Instanz zu beenden, die nicht existiert, Amazon EC2 wird eine Fehlerantwort zurückgegeben, und alle Details dieser Fehlerantwort werden in der `AwsServiceException` ausgegebenen Antwort enthalten.

Wenn Sie auf eine stoßen`AwsServiceException`, wissen Sie, dass Ihre Anfrage erfolgreich an die gesendet wurde, AWS-Service aber nicht erfolgreich bearbeitet werden konnte. Dies kann an Fehlern in den Parametern der Anforderung oder an Problemen auf Seiten des Services liegen.

`AwsServiceException` gibt Ihnen Informationen wie z. B.:

- zurückgegebener HTTP-Statuscode
- AWS Fehlercode zurückgegeben
- Detaillierte Fehlermeldung des Dienstes in der AwsErrorDetailsKlasse
- AWS Anforderungs-ID für die fehlgeschlagene Anfrage

In den meisten Fällen `AwsServiceException` wird eine dienstspezifische Unterklasse von ausgelöst, um Entwicklern eine genaue Kontrolle über die Behandlung von Fehlerfällen durch Catch-Blöcke zu ermöglichen. In der Java-SDK-API-Referenz für AwsServiceExceptionwird die große Anzahl von Unterklassen angezeigt. `AwsServiceException` Verwenden Sie die Unterklassen-Links, um sich die detaillierten Ausnahmen anzusehen, die von einem Dienst ausgelöst wurden.

Die folgenden Links zur SDK-API-Referenz zeigen beispielsweise die Ausnahmehierarchien für einige häufig vorkommende Ausnahmen. AWS-Services Die Liste der Unterklassen auf den einzelnen Seiten zeigt die spezifischen Ausnahmen, die Ihr Code catch kann.

- Amazon S3
- DynamoDB
- Amazon SQS

Um mehr über eine Ausnahme zu erfahren, überprüfen Sie die `errorCode` auf dem AwsErrorDetailsObjekt befindlichen. Sie können den `errorCode` Wert verwenden, um Informationen in der Service Guide-API nachzuschlagen. Wenn beispielsweise ein abgefangen `S3Exception` wird und der `AwsErrorDetails#errorCode()` Wert lautet`InvalidRequest`, verwenden Sie die Liste der Fehlercodes in der Amazon S3 S3-API-Referenz, um weitere Informationen zu erhalten.

SdkClientException

SdkClientExceptiongibt an, dass im Java-Client-Code ein Problem aufgetreten ist, entweder beim Versuch, eine Anfrage an zu senden, AWS oder beim Versuch, eine Antwort von AWS zu analysieren. An `SdkClientException` ist im Allgemeinen schwerwiegender als ein `SdkServiceException` und weist auf ein schwerwiegendes Problem hin, das den Client daran hindert, Serviceanfragen an AWS Dienste zu tätigen. Dies ist beispielsweise der AWS SDK für Java Fall, `SdkClientException` wenn keine Netzwerkverbindung verfügbar ist, wenn Sie versuchen, einen Vorgang auf einem der Clients aufzurufen.

Ausnahmen und Wiederholungsverhalten

Das SDK for Java wiederholt Anfragen für mehrere clientseitige Ausnahmen und für HTTP-Statuscodes, die es aus Antworten erhält. AWS-Service Diese Fehler werden als Teil der Legacy-Version behandelt`RetryMode`, die Service-Clients standardmäßig verwenden. In der Java-API-Referenz für `RetryMode` werden die verschiedenen Möglichkeiten beschrieben, wie Sie den Modus konfigurieren können.

Um die Ausnahmen und HTTP-Statuscodes, die automatische Wiederholungen auslösen, anzupassen, konfigurieren Sie Ihren Service-Client mit einem`RetryPolicy`, der `RetryOnStatusCodeCondition` Instanzen hinzufügt`RetryOnExceptionsCondition`.

Verwenden von paginierten Ergebnissen in der 2.x AWS SDK für Java

Viele AWS Operationen geben paginierte Ergebnisse zurück, wenn das Antwortobjekt zu groß ist, um es in einer einzigen Antwort zurückzugeben. In AWS SDK für Java Version 1.0 enthält die Antwort ein Token, mit dem Sie die nächste Ergebnisseite abrufen. Im Gegensatz dazu verfügt die Version AWS SDK für Java 2.x über Autopaginationsmethoden, die mehrere Serviceaufrufe tätigen, um automatisch die nächste Ergebnisseite für Sie abzurufen. Sie müssen nur Code schreiben, der die Ergebnisse verarbeitet. Autopagination ist sowohl für synchrone als auch für asynchrone Clients verfügbar.

> **Note**
>
> Bei diesen Codefragmenten wird davon ausgegangen, dass Sie die Grundlagen der Verwendung des SDK verstehen und Ihre Umgebung mit Single Sign-On-Zugriff konfiguriert haben.

Synchrone Paginierung

Die folgenden Beispiele zeigen synchrone Paginierungsmethoden zum Auflisten von Objekten in einem Bucket. Amazon S3

Iterieren Sie über Seiten hinweg

Das erste Beispiel demonstriert die Verwendung eines `listRes` Paginator-Objekts, einer `ListObjectsV2Iterable`Instanz, um mit der Methode durch alle Antwortseiten zu iterieren. `stream` Der Code streamt über die Antwortseiten, konvertiert den Antwortstream in einen `S3Object` Inhaltsstream und verarbeitet dann den Inhalt des Objekts. Amazon S3

Die folgenden Importe gelten für alle Beispiele in diesem Abschnitt zur synchronen Paginierung.

Importe

```
import java.io.IOException;
import java.nio.ByteBuffer;
import java.util.Random;

import software.amazon.awssdk.core.waiters.WaiterResponse;
import software.amazon.awssdk.regions.Region;
import software.amazon.awssdk.services.s3.S3Client;
import software.amazon.awssdk.services.s3.paginators.ListObjectsV2Iterable;
import software.amazon.awssdk.core.sync.RequestBody;
import software.amazon.awssdk.services.s3.model.S3Exception;
import software.amazon.awssdk.services.s3.model.PutObjectRequest;
import software.amazon.awssdk.services.s3.model.ListObjectsV2Request;
import software.amazon.awssdk.services.s3.model.ListObjectsV2Response;
import software.amazon.awssdk.services.s3.model.S3Object;
import software.amazon.awssdk.services.s3.model.GetObjectRequest;
import software.amazon.awssdk.services.s3.model.DeleteObjectRequest;
import software.amazon.awssdk.services.s3.model.DeleteBucketRequest;
```

```
import software.amazon.awssdk.services.s3.model.CreateMultipartUploadRequest;
import software.amazon.awssdk.services.s3.model.CreateMultipartUploadResponse;
import software.amazon.awssdk.services.s3.model.CompletedMultipartUpload;
import software.amazon.awssdk.services.s3.model.CreateBucketRequest;
import software.amazon.awssdk.services.s3.model.CompletedPart;
import software.amazon.awssdk.services.s3.model.CreateBucketConfiguration;
import software.amazon.awssdk.services.s3.model.UploadPartRequest;
import software.amazon.awssdk.services.s3.model.CompleteMultipartUploadRequest;
import software.amazon.awssdk.services.s3.waiters.S3Waiter;
import software.amazon.awssdk.services.s3.model.HeadBucketRequest;
import software.amazon.awssdk.services.s3.model.HeadBucketResponse;
```

```
        ListObjectsV2Request listReq = ListObjectsV2Request.builder()
            .bucket(bucketName)
            .maxKeys(1)
            .build();

        ListObjectsV2Iterable listRes = s3.listObjectsV2Paginator(listReq);
        // Process response pages
        listRes.stream()
            .flatMap(r -> r.contents().stream())
            .forEach(content -> System.out
                .println(" Key: " + content.key() + " size = " + content.size()));
```

Das vollständige Beispiel finden Sie unter. GitHub

Iteriere über Objekte

Die folgenden Beispiele zeigen Möglichkeit, um über die in der Antwort zurückgegebenen Objekte anstatt über die Seiten der Antwort zu iterieren. Die `contents` Methode der `ListObjectsV2Iterable` Klasse gibt eine zurück `SdkIterable`, die mehrere Methoden zur Verarbeitung der zugrunde liegenden Inhaltselemente bereitstellt.

Verwenden Sie einen Stream

Das folgende Snippet verwendet die `stream` Methode für den Inhalt der Antwort, um über die Sammlung von paginierten Elementen zu iterieren.

```
        // Helper method to work with paginated collection of items directly.
        listRes.contents().stream()
            .forEach(content -> System.out
```

```
                .println(" Key: " + content.key() + " size = " + content.size()));
```

Das vollständige Beispiel finden Sie unter. GitHub

Verwenden Sie eine For-Each-Schleife

Da die `Iterable` Schnittstelle `SdkIterable` erweitert wird, können Sie den Inhalt wie jeden anderen `Iterable` bearbeiten. Das folgende Snippet verwendet eine `for-each` Standardschleife, um durch den Inhalt der Antwort zu iterieren.

```
        for (S3Object content : listRes.contents()) {
            System.out.println(" Key: " + content.key() + " size = " + content.size());
        }
```

Das vollständige Beispiel finden Sie unter. GitHub

Manuelle Paginierung

Wenn Ihr Anwendungsfall es erfordert, ist die manuelle Paginierung weiterhin verfügbar. Verwenden Sie das nächste Token im Antwortobjekte für die nachfolgenden Anforderungen. Im folgenden Beispiel wird eine `while` Schleife verwendet.

```
        ListObjectsV2Request listObjectsReqManual = ListObjectsV2Request.builder()
            .bucket(bucketName)
            .maxKeys(1)
            .build();

        boolean done = false;
        while (!done) {
            ListObjectsV2Response listObjResponse =
s3.listObjectsV2(listObjectsReqManual);
            for (S3Object content : listObjResponse.contents()) {
                System.out.println(content.key());
            }

            if (listObjResponse.nextContinuationToken() == null) {
                done = true;
            }

            listObjectsReqManual = listObjectsReqManual.toBuilder()
```

```
                .continuationToken(listObjResponse.nextContinuationToken())
                .build();
        }
```

Das vollständige Beispiel finden Sie unter GitHub.

Asynchrone Paginierung

Die folgenden Beispiele zeigen asynchrone Paginierungsmethoden zum Auflisten von Tabellen. DynamoDB

Iterieren Sie über Seiten mit Tabellennamen

In den folgenden beiden Beispielen wird ein asynchroner DynamoDB-Client verwendet, der die `listTablesPaginator` Methode mit einer Anforderung zum Abrufen von aufruft. `ListTablesPublisher` `ListTablesPublisher`implementiert zwei Schnittstellen, was viele Optionen zur Verarbeitung von Antworten bietet. Wir werden uns die Methoden der einzelnen Schnittstellen ansehen.

Benutze ein **`Subscriber`**

Das folgende Codebeispiel zeigt, wie paginierte Ergebnisse mithilfe der von `ListTablesPublisher` implementierten `org.reactivestreams.Publisher` Schnittstelle verarbeitet werden. Weitere Informationen zum Modell mit reaktiven Streams finden Sie im Reactive GitHub Streams-Repo.

Die folgenden Importe gelten für alle Beispiele in diesem Abschnitt zur asynchronen Paginierung.

Importe

```
import io.reactivex.rxjava3.core.Flowable;
import org.reactivestreams.Subscriber;
import org.reactivestreams.Subscription;
import reactor.core.publisher.Flux;
import software.amazon.awssdk.core.async.SdkPublisher;
import software.amazon.awssdk.services.dynamodb.DynamoDbAsyncClient;
import software.amazon.awssdk.services.dynamodb.model.ListTablesRequest;
import software.amazon.awssdk.services.dynamodb.model.ListTablesResponse;
import software.amazon.awssdk.services.dynamodb.paginators.ListTablesPublisher;

import java.util.List;
```

```
import java.util.concurrent.CompletableFuture;
import java.util.concurrent.ExecutionException;
```

Der folgende Code erwirbt eine `ListTablesPublisher` Instanz.

```
        // Creates a default client with credentials and region loaded from the
        // environment.
        final DynamoDbAsyncClient asyncClient = DynamoDbAsyncClient.create();

        ListTablesRequest listTablesRequest =
 ListTablesRequest.builder().limit(3).build();
        ListTablesPublisher publisher =
 asyncClient.listTablesPaginator(listTablesRequest);
```

Der folgende Code verwendet eine anonyme Implementierung von`org.reactivestreams.Subscriber`, um die Ergebnisse für jede Seite zu verarbeiten.

Die `onSubscribe`-Methode ruft die `Subscription.request`-Methode auf, um Anforderungen von Daten vom Publisher zu initiieren. Diese Methode muss aufgerufen werden, um den Abruf von Daten vom Publisher zu starten.

Die `onNext` Methode des Abonnenten verarbeitet eine Antwortseite, indem sie auf alle Tabellennamen zugreift und jeden einzelnen ausdruckt. Nachdem die Seite verarbeitet wurde, wird eine weitere Seite vom Herausgeber angefordert. Diese Methode wird wiederholt aufgerufen, bis alle Seiten abgerufen wurden.

Die `onError`-Methode wird ausgelöst, wenn ein Fehler auftritt, während Daten abgerufen werden. Schließlich wird die `onComplete`-Methode aufgerufen, nachdem alle Seiten angefordert wurden.

```
        // A Subscription represents a one-to-one life-cycle of a Subscriber
 subscribing
        // to a Publisher.
        publisher.subscribe(new Subscriber<ListTablesResponse>() {
            // Maintain a reference to the subscription object, which is required to
 request
            // data from the publisher.
            private Subscription subscription;

            @Override
            public void onSubscribe(Subscription s) {
                subscription = s;
```

```
                // Request method should be called to demand data. Here we request a
single
                // page.
                subscription.request(1);
            }

            @Override
            public void onNext(ListTablesResponse response) {
                response.tableNames().forEach(System.out::println);
                // After you process the current page, call the request method to
signal that
                // you are ready for next page.
                subscription.request(1);
            }

            @Override
            public void onError(Throwable t) {
                // Called when an error has occurred while processing the requests.
            }

            @Override
            public void onComplete() {
                // This indicates all the results are delivered and there are no more
pages
                // left.
            }
        });
```

Das vollständige Beispiel finden Sie unter GitHub.

Benutze ein **`Consumer`**

Die `SdkPublisher` Schnittstelle, die `ListTablesPublisher` implementiert wird, hat eine `subscribe` Methode, die a annimmt `Consumer` und a zurückgibt`CompletableFuture<Void>`.

Die `subscribe` Methode aus dieser Schnittstelle kann für einfache Anwendungsfälle verwendet werden, wenn ein zu großer Overhead sein `org.reactivestreams.Subscriber` könnte. Da der folgende Code jede Seite verbraucht, ruft er die `tableNames` Methode auf jeder Seite auf. Die `tableNames` Methode gibt eine Anzahl `java.util.List` von DynamoDB-Tabellennamen zurück, die mit der `forEach` Methode verarbeitet wurden.

```
        // Use a Consumer for simple use cases.
```

```
        CompletableFuture<Void> future = publisher.subscribe(
                response -> response.tableNames()
                        .forEach(System.out::println));
```

Das vollständige Beispiel finden Sie unter. GitHub

Iteriere über Tabellennamen

Die folgenden Beispiele zeigen Möglichkeit, um über die in der Antwort zurückgegebenen Objekte anstatt über die Seiten der Antwort zu iterieren. Ähnlich wie das zuvor gezeigte synchrone Amazon S3 S3-Beispiel mit seiner `contents` Methode `ListTablesPublisher` verfügt die asynchrone Ergebnisklasse von DynamoDB über die `tableNames` bequeme Methode, um mit der zugrunde liegenden Elementsammlung zu interagieren. Der Rückgabetyp der `tableNames` Methode ist ein `SdkPublisher`, der verwendet werden kann, um Artikel auf allen Seiten anzufordern.

Verwenden Sie ein **`Subscriber`**

Der folgende Code erfasst eine `SdkPublisher` der zugrunde liegenden Sammlungen von Tabellennamen.

```
        // Create a default client with credentials and region loaded from the
        // environment.
        final DynamoDbAsyncClient asyncClient = DynamoDbAsyncClient.create();

        ListTablesRequest listTablesRequest =
ListTablesRequest.builder().limit(3).build();
        ListTablesPublisher listTablesPublisher =
asyncClient.listTablesPaginator(listTablesRequest);
        SdkPublisher<String> publisher = listTablesPublisher.tableNames();
```

Der folgende Code verwendet eine anonyme Implementierung von`org.reactivestreams.Subscriber`, um die Ergebnisse für jede Seite zu verarbeiten.

Die `onNext` Methode des Abonnenten verarbeitet ein einzelnes Element der Sammlung. In diesem Fall ist es ein Tabellenname. Nachdem der Tabellenname verarbeitet wurde, wird ein anderer Tabellenname vom Herausgeber angefordert. Diese Methode wird wiederholt aufgerufen, bis alle Tabellennamen abgerufen wurden.

```
        // Use a Subscriber.
        publisher.subscribe(new Subscriber<String>() {
```

```
            private Subscription subscription;

            @Override
            public void onSubscribe(Subscription s) {
                subscription = s;
                subscription.request(1);
            }

            @Override
            public void onNext(String tableName) {
                System.out.println(tableName);
                subscription.request(1);
            }

            @Override
            public void onError(Throwable t) {
            }

            @Override
            public void onComplete() {
            }
        });
```

Das vollständige Beispiel finden Sie unter GitHub.

Benutze ein **`Consumer`**

Das folgende Beispiel verwendet die `subscribe` Methode `SdkPublisher` that takes a, `Consumer` um jedes Element zu verarbeiten.

```
        // Use a Consumer.
        CompletableFuture<Void> future = publisher.subscribe(System.out::println);
        future.get();
```

Das vollständige Beispiel finden Sie unter GitHub.

Verwenden Sie die Bibliothek eines Drittanbieters

Sie können andere Drittanbieter-Bibliotheken verwenden, statt einen benutzerdefinierten Abonnenten zu implementieren. Dieses Beispiel demonstriert die Verwendung von RxJava, aber jede Bibliothek, die die reaktiven Stream-Schnittstellen implementiert, kann verwendet werden. Weitere Informationen zu dieser Bibliothek GitHub finden Sie auf der RxJava Wiki-Seite unter.

Um die Bibliothek zu verwenden, fügen Sie sie als Abhängigkeit hinzu. Bei Verwendung von Maven zeigt das Beispiel den zu verwendenden POM-Ausschnitt.

POM-Eintrag

```
<dependency>
      <groupId>io.reactivex.rxjava3</groupId>
      <artifactId>rxjava</artifactId>
      <version>3.1.6</version>
</dependency>
```

Code

```
        DynamoDbAsyncClient asyncClient = DynamoDbAsyncClient.create();
        ListTablesPublisher publisher =
 asyncClient.listTablesPaginator(ListTablesRequest.builder()
                .build());

        // The Flowable class has many helper methods that work with
        // an implementation of an org.reactivestreams.Publisher.
        List<String> tables = Flowable.fromPublisher(publisher)
                .flatMapIterable(ListTablesResponse::tableNames)
                .toList()
                .blockingGet();
        System.out.println(tables);
```

Das vollständige Beispiel finden Sie unter GitHub.

Mit Kellnern in der AWS SDK for Java 2.x

Mit dem Waiter-Hilfsprogramm der Version AWS SDK für Java 2.x können Sie überprüfen, ob sich AWS Ressourcen in einem bestimmten Zustand befinden, bevor Sie Operationen mit diesen Ressourcen ausführen.

Ein Waiter ist eine Abstraktion, die verwendet wird, um AWS Ressourcen wie DynamoDB Tabellen oder Amazon S3 Buckets abzufragen, bis ein gewünschter Status erreicht ist (oder bis festgestellt wird, dass die Ressource niemals den gewünschten Status erreichen wird). Anstatt Logik zu schreiben, um Ihre AWS Ressourcen kontinuierlich abzufragen, was umständlich und fehleranfällig sein kann, können Sie Waiter verwenden, um eine Ressource abzufragen und Ihren Code weiterlaufen zu lassen, nachdem die Ressource bereit ist.

Voraussetzungen

Bevor Sie Waiters in einem Projekt mit dem verwenden können AWS SDK für Java, müssen Sie die Schritte unter 2.x einrichten ausführen. AWS SDK für Java

Außerdem müssen Sie Ihre Projektabhängigkeiten (z. B. in Ihrer `pom.xml` `build.gradle` OR-Datei) so konfigurieren, dass Version `2.15.0` oder höher von verwendet wird. AWS SDK für Java

Beispiel:

```
<project>
  <dependencyManagement>
   <dependencies>
      <dependency>
        <groupId>software.amazon.awssdk</groupId>
        <artifactId>bom</artifactId>
        <version>2.27.21</version>
        <type>pom</type>
        <scope>import</scope>
      </dependency>
   </dependencies>
  </dependencyManagement>
</project>
```

Kellner benutzen

Um ein Waiters-Objekt zu instanziieren, erstellen Sie zunächst einen Service-Client. Legen Sie die `waiter()` Methode des Service-Clients als Wert des Waiter-Objekts fest. Sobald die Waiter-Instanz existiert, legen Sie ihre Antwortoptionen fest, um den entsprechenden Code auszuführen.

Synchrone Programmierung

Der folgende Codeausschnitt zeigt, wie man darauf wartet, dass eine DynamoDB Tabelle existiert und sich im Status AKTIV befindet.

```
DynamoDbClient dynamo = DynamoDbClient.create();
DynamoDbWaiter waiter = dynamo.waiter();

WaiterResponse<DescribeTableResponse> waiterResponse =
  waiter.waitUntilTableExists(r -> r.tableName("myTable"));
```

```
// print out the matched response with a tableStatus of ACTIVE
waiterResponse.matched().response().ifPresent(System.out::println);
```

Asynchrone Programmierung

Der folgende Codeausschnitt zeigt, wie man darauf wartet, dass eine DynamoDB Tabelle nicht mehr existiert.

```
DynamoDbAsyncClient asyncDynamo = DynamoDbAsyncClient.create();
DynamoDbAsyncWaiter asyncWaiter = asyncDynamo.waiter();

CompletableFuture<WaiterResponse<DescribeTableResponse>> waiterResponse =
          asyncWaiter.waitUntilTableNotExists(r -> r.tableName("myTable"));

waiterResponse.whenComplete((r, t) -> {
  if (t == null) {
   // print out the matched ResourceNotFoundException
   r.matched().exception().ifPresent(System.out::println);
  }
}).join();
```

Kellner konfigurieren

Sie können die Konfiguration für einen Kellner anpassen, indem Sie den in `overrideConfiguration()` seinem Builder verwenden. Bei einigen Vorgängen können Sie bei der Anfrage eine benutzerdefinierte Konfiguration anwenden.

Konfigurieren Sie einen Kellner

Der folgende Codeausschnitt zeigt, wie Sie die Konfiguration eines Kellners überschreiben können.

```
// sync
DynamoDbWaiter waiter =
   DynamoDbWaiter.builder()
          .overrideConfiguration(b -> b.maxAttempts(10))
          .client(dynamoDbClient)
          .build();
// async
DynamoDbAsyncWaiter asyncWaiter =
   DynamoDbAsyncWaiter.builder()
          .client(dynamoDbAsyncClient)
```

```
            .overrideConfiguration(o -> o.backoffStrategy(
                 FixedDelayBackoffStrategy.create(Duration.ofSeconds(2))))
            .scheduledExecutorService(Executors.newScheduledThreadPool(3))
            .build();
```

Überschreiben Sie die Konfiguration für eine bestimmte Anfrage

Der folgende Codeausschnitt zeigt, wie Sie die Konfiguration für einen Kellner pro Anfrage überschreiben können. Beachten Sie, dass nur für einige Operationen anpassbare Konfigurationen verfügbar sind.

```
waiter.waitUntilTableNotExists(b -> b.tableName("myTable"),
               o -> o.maxAttempts(10));

asyncWaiter.waitUntilTableExists(b -> b.tableName("myTable"),
                 o -> o.waitTimeout(Duration.ofMinutes(1)));
```

Codebeispiele

Ein vollständiges Beispiel für die Verwendung von waiters with DynamoDB finden Sie unter CreateTable.java im AWS Code Examples Repository.

Ein vollständiges Beispiel für die Verwendung von waiters with Amazon S3 finden Sie unter S3 BucketOps .java im Code Examples Repository. AWS

Problembehebung FAQs

AWS SDK for Java 2.x Bei der Verwendung von in Ihren Anwendungen können die in diesem Thema aufgeführten Laufzeitfehler auftreten. Verwenden Sie die hier aufgeführten Vorschläge, um die Ursache zu ermitteln und den Fehler zu beheben.

Wie behebe ich den Fehler "`java.net.SocketException`: Verbindung zurückgesetzt“ oder „Server konnte die Antwort nicht abschließen“?

Ein Fehler beim Zurücksetzen der Verbindung weist darauf hin, dass Ihr Host AWS-Service, der oder eine zwischengeschaltete Partei (z. B. ein NAT-Gateway, ein Proxy, ein Load Balancer) die Verbindung geschlossen hat, bevor die Anfrage abgeschlossen war. Da es viele Ursachen gibt, müssen Sie für die Suche nach einer Lösung wissen, warum die Verbindung geschlossen wurde. Die folgenden Faktoren führen in der Regel dazu, dass eine Verbindung geschlossen wird.

- Die Verbindung ist inaktiv.Dies ist bei Streaming-Vorgängen üblich, bei denen für einen bestimmten Zeitraum keine Daten auf oder von der Leitung geschrieben werden, sodass eine zwischengeschaltete Partei die Verbindung als unterbrochen erkennt und sie schließt. Um dies zu verhindern, stellen Sie sicher, dass Ihre Anwendung aktiv Daten herunterlädt oder hochlädt.
- Sie haben den HTTP- oder SDK-Client geschlossen. Achten Sie darauf, Ressourcen nicht zu schließen, während sie verwendet werden.
- Ein falsch konfigurierter Proxy. Versuchen Sie, alle von Ihnen konfigurierten Proxys zu umgehen, um festzustellen, ob das Problem dadurch behoben wird. Wenn das Problem dadurch behoben wird, schließt der Proxy Ihre Verbindung aus irgendeinem Grund. Untersuchen Sie Ihren spezifischen Proxy, um herauszufinden, warum er die Verbindung schließt.

Wenn Sie das Problem nicht identifizieren können, versuchen Sie, einen TCP-Dump für eine betroffene Verbindung am Client-Edge Ihres Netzwerks auszuführen (z. B. hinter allen Proxys, die Sie kontrollieren).

Wenn Sie feststellen, dass der AWS Endpunkt einen `TCP RST` (Reset) sendet, wenden Sie sich an den betroffenen Dienst, um herauszufinden, warum der Reset durchgeführt wird. Seien Sie bereit, die Anfrage IDs und den Zeitstempel anzugeben, wann das Problem aufgetreten ist. Das AWS Support-Team könnte auch von Übertragungsprotokollen profitieren, aus denen genau hervorgeht, welche Byte Ihre Anwendung wann sendet und empfängt.

Wie behebe ich das „Verbindungs-Timeout“?

Ein Verbindungs-Timeout-Fehler weist darauf hin, dass Ihr Host AWS-Service, der oder eine zwischengeschaltete Partei (z. B. ein NAT-Gateway, ein Proxy, ein Load Balancer) innerhalb des konfigurierten Verbindungstimeouts keine neue Verbindung mit dem Server herstellen konnte. In den folgenden Abschnitten werden die häufigsten Ursachen für dieses Problem beschrieben.

- Das konfigurierte Verbindungstimeout ist zu niedrig. Standardmäßig beträgt das Verbindungs-Timeout 2 Sekunden in der. AWS SDK for Java 2.x Wenn Sie das Verbindungstimeout zu niedrig einstellen, wird möglicherweise dieser Fehler angezeigt. Das empfohlene Verbindungstimeout beträgt 1 Sekunde, wenn Sie nur Anrufe innerhalb der Region tätigen, und 3 Sekunden, wenn Sie regionsübergreifende Anfragen stellen.
- Ein falsch konfigurierter Proxy. Versuchen Sie, alle von Ihnen konfigurierten Proxys zu umgehen, um festzustellen, ob das Problem dadurch behoben wird. Wenn das Problem dadurch behoben wird, ist der Proxy der Grund für das Verbindungstimeout. Recherchiere deinen spezifischen Proxy, um herauszufinden, warum das passiert

Wenn Sie das Problem nicht identifizieren können, versuchen Sie, einen TCP-Dump für eine betroffene Verbindung am Client-Edge Ihres Netzwerks auszuführen (z. B. hinter allen Proxys, die Sie kontrollieren), um das Netzwerkproblem zu untersuchen.

Wie behebe ich "`java.net.SocketTimeoutException`: Timeout beim Lesen“?

Ein Timeout-Fehler beim Lesen weist darauf hin, dass die JVM versucht hat, Daten vom zugrunde liegenden Betriebssystem zu lesen, die Daten jedoch nicht innerhalb der über das SDK konfigurierten Zeit zurückgegeben wurden. Dieser Fehler kann auftreten, wenn das Betriebssystem AWS-Service, die oder eine zwischengeschaltete Partei (z. B. ein NAT-Gateway, ein Proxy, ein Load Balancer) Daten nicht innerhalb der von der JVM erwarteten Zeit sendet. Da es viele Ursachen gibt, müssen Sie für die Suche nach einer Lösung wissen, warum die Daten nicht zurückgegeben werden.

Versuchen Sie, einen TCP-Dump für eine betroffene Verbindung am Client-Edge Ihres Netzwerks auszuführen (z. B. hinter allen Proxys, die Sie kontrollieren).

Wenn Sie feststellen, dass der AWS Endpunkt einen `TCP RST` (Reset) sendet, wenden Sie sich an den betroffenen Dienst. Seien Sie bereit, die Anfrage IDs und den Zeitstempel anzugeben, wann das Problem aufgetreten ist. Das AWS Support-Team könnte auch von Übertragungsprotokollen profitieren, aus denen genau hervorgeht, welche Byte Ihre Anwendung wann sendet und empfängt.

Wie behebe ich den Fehler „HTTP-Anfrage kann nicht ausgeführt werden: Timeout beim Warten auf Verbindung vom Pool“?

Dieser Fehler weist darauf hin, dass mit einer Anfrage innerhalb der angegebenen maximalen Zeit keine Verbindung vom Pool hergestellt werden kann. Um das Problem zu beheben, empfehlen wir, die clientseitigen SDK-Metriken zu aktivieren, um Metriken auf Amazon zu veröffentlichen. CloudWatch Die HTTP-Metriken können dabei helfen, die Ursache einzugrenzen. In den folgenden Artikeln werden die häufigsten Ursachen für diesen Fehler beschrieben.

- Verbindungsleck. Sie können dies untersuchen, indem Sie die `MaxConcurrency` Metriken `LeasedConcurrencyAvailableConcurrency`,, und überprüfen. Wenn der Wert `LeasedConcurrency` zunimmt, bis er den Wert erreicht, `MaxConcurrency` aber nie abnimmt, liegt möglicherweise ein Verbindungsleck vor. Eine häufige Ursache für ein Datenleck ist, dass ein Streaming-Vorgang — z. B. eine `getObject` S3-Methode — nicht abgeschlossen ist. Wir empfehlen, dass Ihre Anwendung so schnell wie möglich alle Daten aus dem Eingabestream liest

und den Eingabestream anschließend schließt. Die folgende Tabelle zeigt, wie SDK-Metriken für Verbindungslecks aussehen könnten.

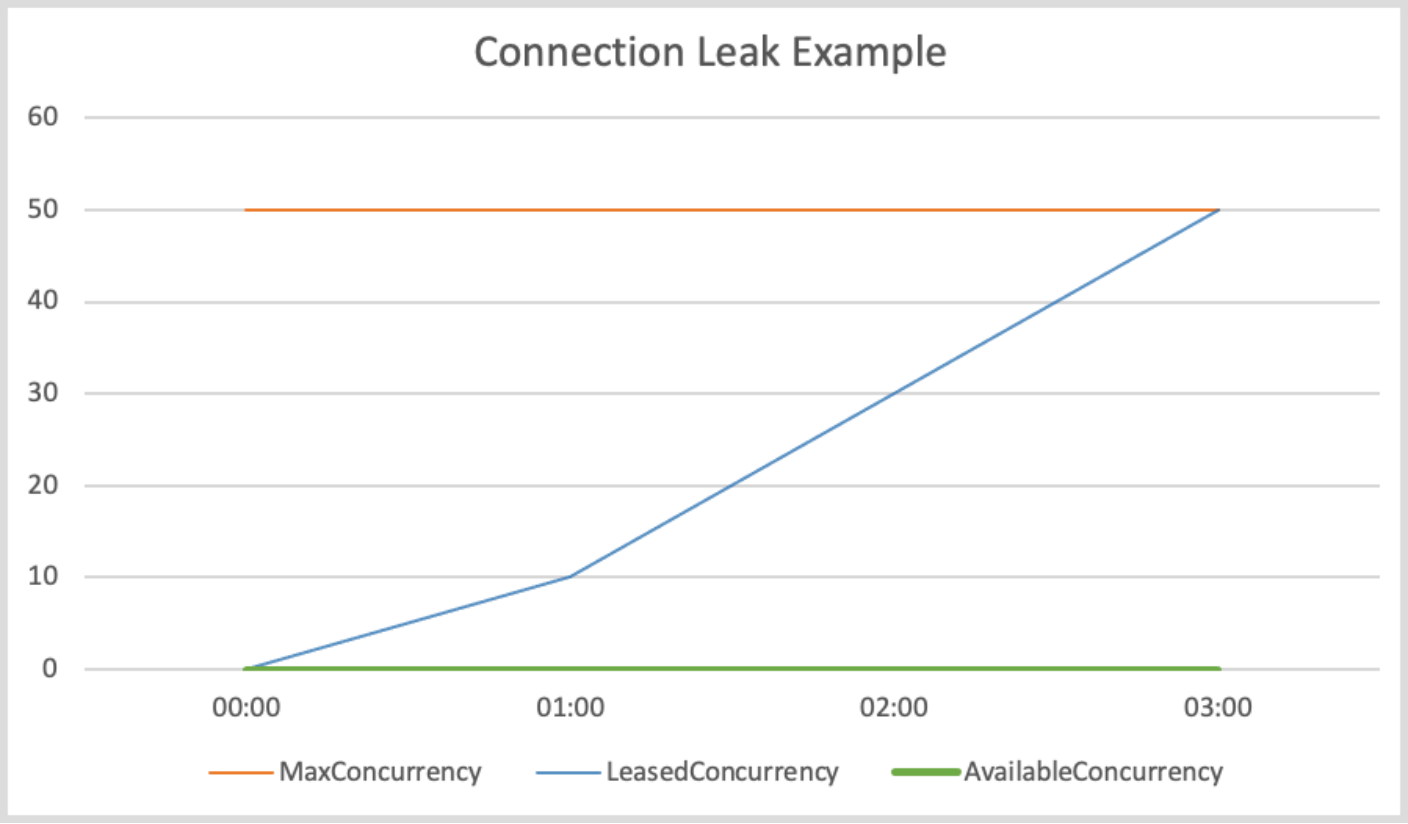

- Mangel an Verbindungspool.Dies kann passieren, wenn Ihre Anforderungsrate zu hoch ist und die konfigurierte Größe des Verbindungspools den Anforderungsbedarf nicht decken kann. Die Standardgröße des Verbindungspools ist 50, und wenn die Verbindungen im Pool das Maximum erreichen, stellt der HTTP-Client eingehende Anfragen in eine Warteschlange, bis Verbindungen verfügbar sind. Die folgende Tabelle zeigt, wie SDK-Metriken bei einem Ausfall des Verbindungspools aussehen könnten.

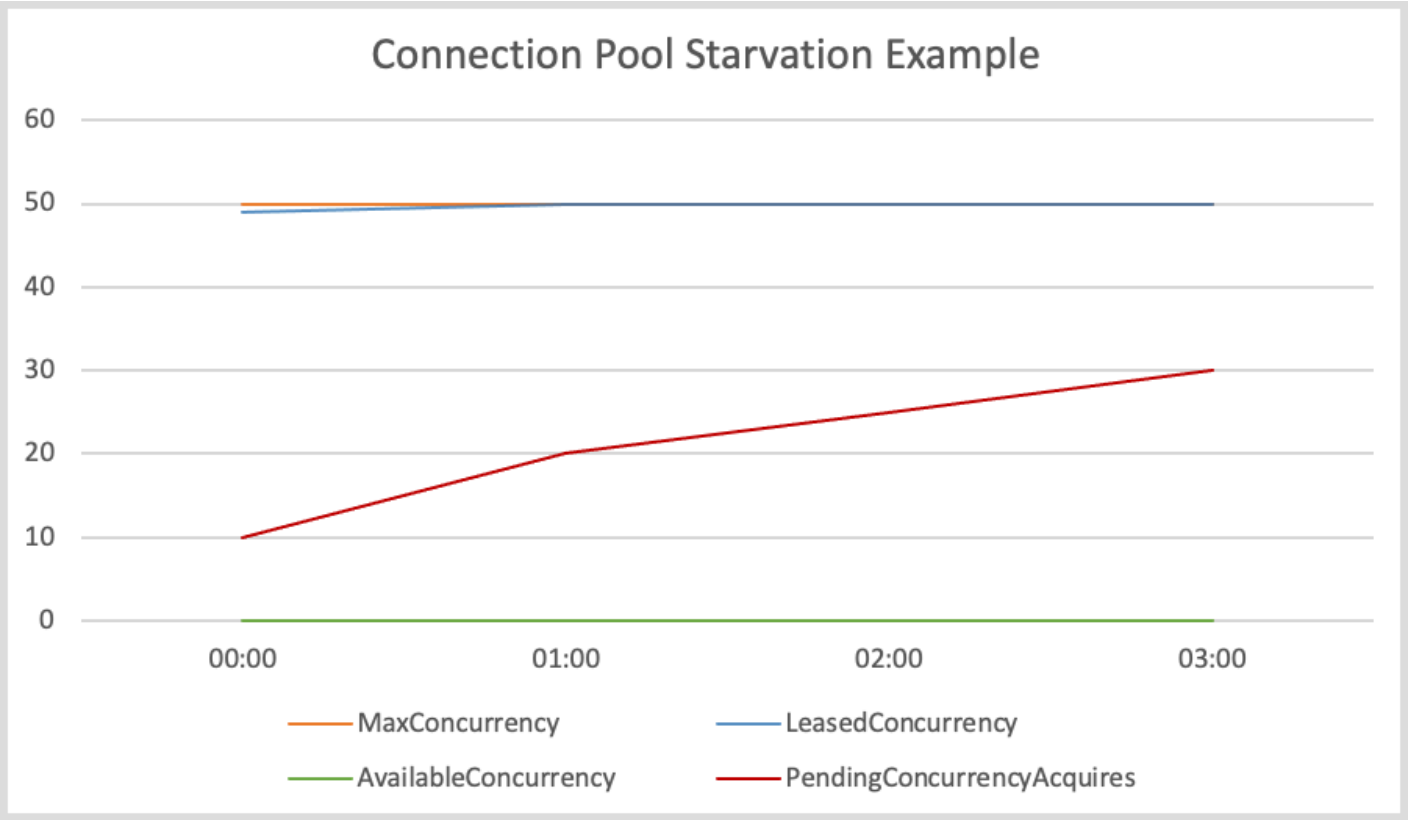

Um dieses Problem zu beheben, sollten Sie eine der folgenden Maßnahmen in Betracht ziehen.

- Erhöhen Sie die Größe des Verbindungspools,
- Erhöhen Sie das Acquire-Timeout.
- Verlangsamen Sie die Anforderungsrate.

Durch die Erhöhung der maximalen Anzahl von Verbindungen kann der Client-Durchsatz erhöht werden (sofern die Netzwerkschnittstelle nicht bereits voll ausgelastet ist). Im Laufe der Zeit kann es jedoch zu Einschränkungen des Betriebssystems kommen, was die Anzahl der vom Prozess verwendeten Dateideskriptoren angeht. Wenn Sie Ihre Netzwerkschnittstelle bereits vollständig nutzen oder die Anzahl der Verbindungen nicht weiter erhöhen können, versuchen Sie, das Acque-Timeout zu erhöhen. Mit der Erhöhung gewinnen Sie zusätzliche Zeit für Anfragen zum Verbindungsaufbau, bevor das Timeout abläuft. Wenn die Verbindungen nicht freigegeben werden, kommt es bei den nachfolgenden Anfragen trotzdem zu einem Timeout.

Wenn Sie das Problem mit den ersten beiden Mechanismen nicht beheben können, verringern Sie die Anforderungsrate, indem Sie die folgenden Optionen ausprobieren.

- Glätten Sie Ihre Anfragen, sodass der Client nicht durch große Datenverkehrsströme überlastet wird.

  - Seien Sie effizienter mit Anrufen an AWS-Services.
  - Erhöhen Sie die Anzahl der Hosts, die Anfragen senden.
- I/O-Threads sind zu ausgelastet. Dies gilt nur, wenn Sie einen asynchronen SDK-Client mit `NettyNioAsyncHttpClient`verwenden. Wenn die `AvailableConcurrency` Metrik nicht niedrig ist — was darauf hinweist, dass Verbindungen im Pool verfügbar sind —, sondern hoch, `ConcurrencyAcquireDuration` liegt das möglicherweise daran, dass I/O Threads die Anfragen nicht verarbeiten können. Stellen Sie sicher, dass Sie sich nicht `Runnable:run` als zukünftiger Completion-Executor ausgeben und zeitaufwändige Aufgaben in der Antwortkette für die future Fertigstellung ausführen, da dies einen I/O Thread blockieren kann. Wenn das nicht der Fall ist, sollten Sie erwägen, die Anzahl der I/O Threads mithilfe der `eventLoopGroupBuilder` Methode zu erhöhen. Als Referenz: Die Standardanzahl von I/O-Threads für eine `NettyNioAsyncHttpClient` Instanz ist doppelt so hoch wie die Anzahl der CPU-Kerne des Hosts.
- Hohe TLS-Handshake-Latenz. Wenn Ihre `AvailableConcurrency` Metrik nahe 0 und niedriger als `LeasedConcurrency` ist, kann dies daran liegen`MaxConcurrency`, dass die TLS-Handshake-Latenz hoch ist. Die folgende Tabelle zeigt, wie SDK-Metriken für eine hohe TLS-Handshake-Latenz aussehen könnten.

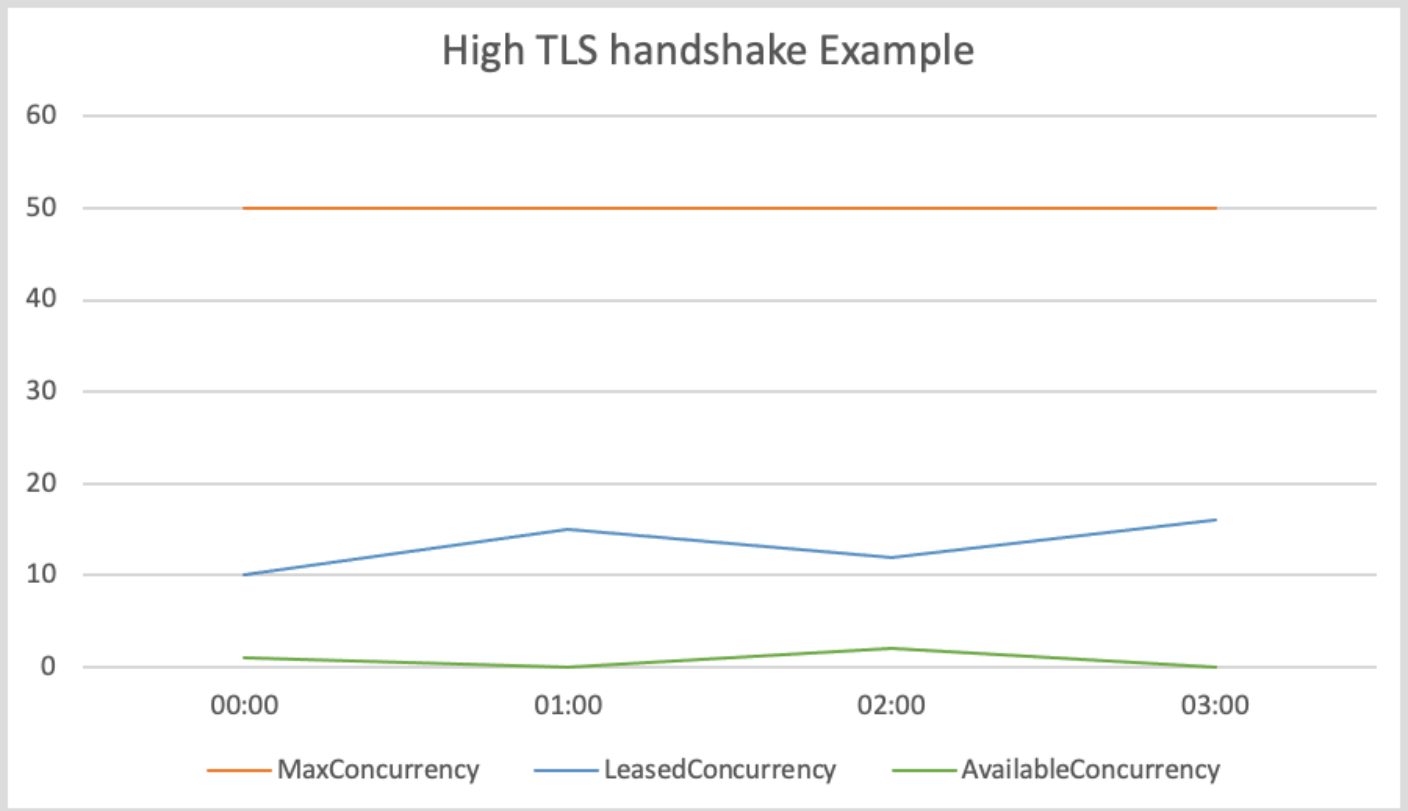

Versuchen Sie für vom Java SDK angebotene HTTP-Clients, die nicht auf CRT basieren, TLS-Protokolle zu aktivieren, um TLS-Probleme zu beheben. Versuchen Sie für den AWS CRT-basierten HTTP-Client, CRT-Protokolle zu aktivieren AWS . Wenn Sie feststellen, dass der AWS Endpunkt anscheinend lange braucht, um einen TLS-Handshake durchzuführen, sollten Sie sich an den betroffenen Dienst wenden.

Wie behebe ich ein`NoClassDefFoundError`, `NoSuchMethodError` oder`NoSuchFieldError`?

A `NoClassDefFoundError` gibt an, dass eine Klasse zur Laufzeit nicht geladen werden konnte. Die zwei häufigsten Ursachen für diesen Fehler sind:

- Die Klasse ist im Klassenpfad nicht vorhanden, weil die JAR fehlt oder die falsche Version der JAR sich im Klassenpfad befindet.
- Die Klasse konnte nicht geladen werden, weil ihr statischer Initialisierer eine Ausnahme ausgelöst hat.

In ähnlicher Weise resultieren `NoSuchMethodError` s und `NoSuchFieldError` s typischerweise aus einer nicht übereinstimmenden JAR-Version. Wir empfehlen Ihnen, die folgenden Schritte durchzuführen.

1. Überprüfen Sie Ihre Abhängigkeiten, um sicherzustellen, dass Sie dieselbe Version aller SDK-Jars verwenden. Der häufigste Grund dafür, dass eine Klasse, Methode oder ein Feld nicht gefunden werden kann, ist, wenn Sie auf eine neue Client-Version aktualisieren, aber weiterhin eine alte, gemeinsam genutzte SDK-Abhängigkeitsversion verwenden. Die neue Client-Version versucht möglicherweise, Klassen zu verwenden, die nur in neueren „gemeinsam genutzten“ SDK-Abhängigkeiten existieren. Versuchen Sie, `mvn dependency:tree` oder `gradle dependencies` (für Gradle) auszuführen, um zu überprüfen, ob alle Versionen der SDK-Bibliothek übereinstimmen. Um dieses Problem in future vollständig zu vermeiden, empfehlen wir die Verwendung von BOM (Bill of Materials) zur Verwaltung von SDK-Modulversionen.

   Das folgende Beispiel zeigt Ihnen ein Beispiel für gemischte SDK-Versionen.

```
[INFO] +- software.amazon.awssdk:dynamodb:jar:2.20.00:compile
[INFO] |  +- software.amazon.awssdk:aws-core:jar:2.13.19:compile
[INFO] +- software.amazon.awssdk:netty-nio-client:jar:2.20.00:compile
```

Die Version von `dynamodb` ist 2.20.00 und die Version von `aws-core` ist 2.13.19. Die `aws-core` Artefaktversion sollte ebenfalls 2.20.00 sein.

2. Überprüfen Sie die Anweisungen zu Beginn Ihrer Logs, um festzustellen, ob eine Klasse aufgrund eines statischen Initialisierungsfehlers nicht geladen werden kann. Wenn die Klasse zum ersten Mal nicht geladen werden kann, wird möglicherweise eine andere, nützlichere Ausnahme ausgelöst, die angibt, warum die Klasse nicht geladen werden kann. Diese potenziell nützliche Ausnahme tritt nur einmal auf, sodass spätere Protokollanweisungen nur melden, dass die Klasse nicht gefunden wurde.
3. Überprüfen Sie Ihren Bereitstellungsprozess, um sicherzustellen, dass die erforderlichen JAR-Dateien tatsächlich zusammen mit Ihrer Anwendung bereitgestellt werden. Es ist möglich, dass Sie mit der richtigen Version bauen, aber der Prozess, der den Klassenpfad für Ihre Anwendung erstellt, schließt eine erforderliche Abhängigkeit aus.

Wie behebe ich den Fehler "**`SignatureDoesNotMatch`**" oder den Fehler „Die von uns berechnete Anforderungssignatur stimmt nicht mit der von Ihnen angegebenen Signatur überein“?

Ein `SignatureDoesNotMatch` Fehler weist darauf hin, dass die von generierte Signatur AWS SDK für Java und die von der generierte Signatur AWS-Service nicht übereinstimmen. In den folgenden Punkten werden mögliche Ursachen beschrieben.

- Ein Proxy oder eine zwischengeschaltete Partei ändert die Anfrage. Beispielsweise könnte ein Proxy oder Load Balancer einen Header, Pfad oder eine Abfragezeichenfolge ändern, die vom SDK signiert wurden.
- Der Dienst und das SDK unterscheiden sich darin, wie sie die Anfrage codieren, wenn sie jeweils die zu signierende Zeichenfolge generieren.

Um dieses Problem zu beheben, empfehlen wir, die Debug-Protokollierung für das SDK zu aktivieren. Versuchen Sie, den Fehler zu reproduzieren und die kanonische Anfrage zu finden, die das SDK generiert hat. Im Protokoll ist die kanonische Anfrage mit gekennzeichnet `AWS4 Canonical Request: ...` und die zu signierende Zeichenfolge ist beschriftet. `AWS4 String to sign: ...`

Wenn Sie das Debuggen nicht aktivieren können, z. B. weil es nur in der Produktion reproduzierbar ist, fügen Sie Ihrer Anwendung eine Logik hinzu, die Informationen über die Anfrage protokolliert, wenn der Fehler auftritt. Sie können diese Informationen dann verwenden, um zu versuchen, den

Fehler außerhalb der Produktion in einem Integrationstest mit aktivierter Debug-Protokollierung zu replizieren.

Nachdem Sie die kanonische Anfrage und die zu signierende Zeichenfolge erfasst haben, vergleichen Sie sie mit der AWS Signature Version 4-Spezifikation, um festzustellen, ob es Probleme mit der Art und Weise gibt, wie das SDK die zu signierende Zeichenfolge generiert hat. Wenn etwas nicht in Ordnung zu sein scheint, können Sie einen GitHub Fehlerbericht an die erstellen. AWS SDK für Java

Wenn nichts falsch zu sein scheint, können Sie die Zeichenkette zum Signieren des SDK mit der Zeichenfolge vergleichen, die einige als Teil der Fehlerreaktion AWS-Services zurückgeben (z. B. Amazon S3). Wenn dies nicht verfügbar ist, sollten Sie sich an den betroffenen Dienst wenden, um zu erfahren, welche kanonische Anfrage und welche Zeichenfolge zum Signieren er für den Vergleich generiert hat. Diese Vergleiche können helfen, zwischengeschaltete Parteien zu identifizieren, die möglicherweise die Anfrage oder die Codierungsunterschiede zwischen dem Dienst und dem Client geändert haben.

Weitere Hintergrundinformationen zum Signieren von Anfragen finden Sie im AWS Identity and Access Management Benutzerhandbuch unter Signieren von AWS API-Anfragen.

Example einer kanonischen Anfrage

```
PUT
/Example-Bucket/Example-Object
partNumber=19&uploadId=string
amz-sdk-invocation-id:f8c2799d-367c-f024-e8fa-6ad6d0a1afb9
amz-sdk-request:attempt=1; max=4
content-encoding:aws-chunked
content-length:51
content-type:application/octet-stream
host:xxxxx
x-amz-content-sha256:STREAMING-UNSIGNED-PAYLOAD-TRAILER
x-amz-date:20240308T034733Z
x-amz-decoded-content-length:10
x-amz-sdk-checksum-algorithm:CRC32
x-amz-trailer:x-amz-checksum-crc32
```

Example einer Zeichenfolge, die signiert werden soll

```
AWS4-HMAC-SHA256
20240308T034435Z
```

```
20240308/us-east-1/s3/aws4_request
5f20a7604b1ef65dd89c333fd66736fdef9578d11a4f5d22d289597c387dc713
```

Wie behebe ich den Fehler "**`java.lang.IllegalStateException`**: Der Verbindungspool wurde heruntergefahren“?

Dieser Fehler weist darauf hin, dass der zugrunde liegende Apache HTTP-Verbindungspool geschlossen wurde. In den folgenden Artikeln werden mögliche Ursachen beschrieben.

- Der SDK-Client wurde vorzeitig geschlossen.Das SDK schließt den Verbindungspool nur, wenn der zugehörige Client geschlossen wird. Achten Sie darauf, Ressourcen nicht zu schließen, während sie verwendet werden.
- A **`java.lang.Error`** wurde geworfen. Fehler, die z. B. `OutOfMemoryError` dazu führen, dass ein Apache HTTP-Verbindungspool heruntergefahren wird. Untersuchen Sie Ihre Logs auf Fehler-Stack-Traces. Überprüfen Sie Ihren Code auch auf Stellen, an denen er `Throwable` s oder `Error` s abfängt, aber die Ausgabe verschluckt, wodurch verhindert wird, dass der Fehler auftaucht. Wenn Ihr Code keine Fehler meldet, schreiben Sie den Code neu, sodass die Informationen protokolliert werden. Die protokollierten Informationen helfen dabei, die Ursache des Fehlers zu ermitteln.
- Sie haben versucht, den Anbieter für Anmeldeinformationen zu verwenden, der **`DefaultCredentialsProvider#create()`** nach dem Schließen zurückgegeben wurde. `DefaultCredentialsProvider#create`gibt eine Singleton-Instanz zurück. Wenn sie also geschlossen ist und Ihr Code die `resolveCredentials` Methode aufruft, wird die Ausnahme ausgelöst, nachdem die zwischengespeicherten Anmeldeinformationen (oder Token) abgelaufen sind.

  Überprüfen Sie Ihren Code auf Stellen, an denen der geschlossen `DefaultCredentialsProvider` ist, wie in den folgenden Beispielen gezeigt.

  - Die Singleton-Instanz wird durch Aufrufen geschlossen `DefaultCredentialsProvider#close()`.

    ```
    DefaultCredentialsProvider defaultCredentialsProvider =
     DefaultCredentialsProvider.create(); // Singleton instance returned.
    AwsCredentials credentials = defaultCredentialsProvider.resolveCredentials();

    // Make calls to AWS-Services.

    defaultCredentialsProvider.close();  // Explicit close.
    ```

```
// Make calls to AWS-Services.

// After the credentials expire, either of the following calls eventually results
 in a "Connection pool shut down" exception.
credentials = defaultCredentialsProvider.resolveCredentials();
// Or
credentials = DefaultCredentialsProvider.create().resolveCredentials();
```

- `DefaultCredentialsProvider#create()`In einem try-with-resources Block aufrufen.

```
try (DefaultCredentialsProvider defaultCredentialsProvider =
 DefaultCredentialsProvider.create()) {
    AwsCredentials credentials = defaultCredentialsProvider.resolveCredentials();

    // Make calls to AWS-Services.

} // After the try-with-resources block exits, the singleton
 DefaultCredentialsProvider is closed.

// Make calls to AWS-Services.

DefaultCredentialsProvider defaultCredentialsProvider =
 DefaultCredentialsProvider.create(); // The closed singleton instance is returned.
// If the credentials (or token) has expired, the following call results in the
 error.
AwsCredentials credentials = defaultCredentialsProvider.resolveCredentials();
```

Erstellen Sie eine neue Nicht-Singleton-Instanz, indem Sie aufrufen, `DefaultCredentialsProvider.builder().build()` falls Ihr Code die Singleton-Instanz geschlossen hat und Sie Anmeldeinformationen mithilfe von a auflösen müssen. `DefaultCredentialsProvider`

Wie behebe ich „Anmeldeinformationen können von keinem der Anbieter in der Kette geladen werden“? AwsCredentialsProviderChain

Dieser Fehler weist darauf hin, dass über keinen der Anmeldeinformationsanbieter in der Kette der Standardanbieter für AWS Anmeldeinformationen gültige Anmeldeinformationen gefunden werden AWS SDK for Java 2.x konnten. Das SDK sucht automatisch in einer bestimmten Reihenfolge nach Anmeldeinformationen. Dieser Fehler tritt auf, wenn alle Anbieter in der Kette keine gültigen Anmeldeinformationen bereitstellen.

Die vollständige Fehlermeldung sieht normalerweise so aus (Zeilenenden und Einrückungen wurden hinzugefügt, um die Lesbarkeit zu verbessern):

```
Unable to load credentials from any of the providers in the chain
 AwsCredentialsProviderChain(
    credentialsProviders=[
        SystemPropertyCredentialsProvider(),
        EnvironmentVariableCredentialsProvider(),
        WebIdentityTokenCredentialsProvider(),
        ProfileCredentialsProvider(profileName=default,
 profileFile=ProfileFile(sections=[])),
        ContainerCredentialsProvider(),
        InstanceProfileCredentialsProvider()
    ]) : [
        SystemPropertyCredentialsProvider(): Unable to load credentials from system
 settings.
        Access key must be specified either via environment variable
 (AWS_ACCESS_KEY_ID)
        or system property (aws.accessKeyId).,

        EnvironmentVariableCredentialsProvider(): Unable to load credentials from
 system settings.
        Access key must be specified either via environment variable
 (AWS_ACCESS_KEY_ID)
        or system property (aws.accessKeyId).,

        WebIdentityTokenCredentialsProvider(): To use web identity tokens, the 'sts'
 service module
        must be on the class path.,

        ProfileCredentialsProvider(profileName=default,
 profileFile=ProfileFile(sections=[])):
        Profile file contained no credentials for profile 'default':
 ProfileFile(sections=[]),

        ContainerCredentialsProvider(): Cannot fetch credentials from container -
 neither
        AWS_CONTAINER_CREDENTIALS_FULL_URI or AWS_CONTAINER_CREDENTIALS_RELATIVE_URI
 environment
        variables are set.,

        InstanceProfileCredentialsProvider(): Failed to load credentials from IMDS.]
```

Häufige Ursachen und Lösungen

Überprüfen Sie die Konfiguration Ihrer Anmeldeinformationen

Wenn Sie den Standardanmeldedienstanbieter verwenden (indem Sie die Anmeldeinformationen aufrufen, `ServiceClient.create()` ohne die Anmeldeinformationen explizit zu konfigurieren), sucht das SDK in einer bestimmten Reihenfolge nach Anmeldeinformationen. Sehen Sie sich an, wie die standardmäßige Anbieterkette für Anmeldeinformationen funktioniert, um zu verstehen, welche Anmeldeinformationsquellen das SDK in welcher Reihenfolge überprüft.

Stellen Sie sicher, dass die Methode zur Konfiguration der Anmeldeinformationen, die Sie verwenden möchten, in Ihrer Umgebung ordnungsgemäß eingerichtet ist:

Für Amazon EC2 EC2-Instances

- Überprüfen Sie die IAM-Rolle: Stellen Sie sicher, dass Ihrer Instance eine IAM-Rolle zugewiesen ist.
- Intermittierende IMDS-Ausfälle: Wenn Sie zeitweise Ausfälle haben (in der Regel einige hundert Millisekunden), deutet dies in der Regel auf vorübergehende Netzwerkprobleme hin, die den Instance Metadata Service (IMDS) erreichen.

  Lösungen:

  - Aktivieren Sie die Debug-Protokollierung, um den Zeitpunkt und die Häufigkeit von Ausfällen zu analysieren
  - Erwägen Sie die Implementierung einer Wiederholungslogik in Ihrer Anwendung für Fehler im Zusammenhang mit Anmeldeinformationen
  - Prüfen Sie, ob Netzwerkverbindungsprobleme zwischen Ihrer Instance und dem IMDS-Endpunkt bestehen

Für Container-Umgebungen

Vergewissern Sie sich, dass Aufgabenrollen (Amazon ECS) oder Dienstkonten (Amazon EKS) konfiguriert sind und dass die erforderlichen Umgebungsvariablen festgelegt sind.

Für die lokale Entwicklung

Vergewissern Sie sich, dass die Umgebungsvariablen, die Anmeldeinformationsdateien oder die IAM Identity Center-Konfiguration vorhanden sind.

Für den Web-Identitätsverbund

- Konfiguration überprüfen: Stellen Sie sicher, dass die Webidentitäts-Tokendatei vorhanden ist und dass die erforderlichen Umgebungsvariablen konfiguriert sind.
- Fehlende Abhängigkeit vom STS-Modul: Wenn der Fehler angezeigt wird`To use web identity tokens, the 'sts' service module must be on the class path`, müssen Sie das STS-Modul als Abhängigkeit hinzufügen. Dies ist häufig der Fall, wenn Amazon EKS Pod Identity oder eine andere Web-Identitätstoken-Authentifizierung verwendet wird.

  Lösung: Fügen Sie das STS-Modul zu Ihren Projektabhängigkeiten hinzu:

  - ```
    <dependency>
        <groupId>software.amazon.awssdk</groupId>
        <artifactId>sts</artifactId>
    </dependency>
    ```

    Für einige Dienste benötigen Sie möglicherweise auch die `aws-query-protocol` Abhängigkeit:

    ```
    <dependency>
        <groupId>software.amazon.awssdk</groupId>
        <artifactId>aws-query-protocol</artifactId>
    </dependency>
    ```

Probleme mit der Netzwerk- oder Proxyverbindung

Wenn Sie `Connection refused` Fehler in der Anmeldeinformationsanbieterkette feststellen, deutet dies in der Regel auf Netzwerkverbindungsprobleme hin, wenn das SDK versucht, AWS Endpunkte zu erreichen.

Lösungen:

- Überprüfen Sie die Proxykonfiguration, wenn Sie einen Proxyserver verwenden
- Vergewissern Sie sich, dass Ihr Netzwerk ausgehende HTTPS-Verbindungen zu AWS Endpunkten zulässt
- Aktivieren Sie die Debug-Protokollierung, um detaillierte Verbindungsversuche zu sehen
- Testen Sie die Konnektivität mithilfe von Tools wie `curl` der Überprüfung des Netzwerkzugriffs auf AWS Endgeräte
    ```

Verkürzen Sie die SDK-Startzeit für AWS Lambda

Eines der Ziele von AWS SDK for Java 2.x ist es, die Startlatenz für AWS Lambda Funktionen zu reduzieren. Das SDK enthält Änderungen zur Verkürzung der Startzeit, auf die am Ende dieses Themas eingegangen wird.

Dieses Thema konzentriert sich zunächst auf Änderungen, die Sie vornehmen können, um die Kaltstartzeiten zu verkürzen. Dazu gehören Änderungen an Ihrer Codestruktur und an der Konfiguration von Service-Clients.

Verwenden Sie einen AWS CRT-basierten HTTP-Client

Für die Arbeit mit AWS Lambda empfehlen wir die `AwsCrtHttpClient`für synchrone Szenarien und die `AwsCrtAsyncHttpClient`für asynchrone Szenarien.

Das the section called “AWS CRT-basierte HTTP-Clients konfigurieren” Thema in diesem Handbuch beschreibt die Vorteile der Verwendung der HTTP-Clients, das Hinzufügen der Abhängigkeit und die Konfiguration ihrer Verwendung durch Service-Clients.

Entfernen Sie ungenutzte HTTP-Client-Abhängigkeiten

Neben der expliziten Verwendung eines AWS CRT-basierten Clients können Sie auch andere HTTP-Clients entfernen, die das SDK standardmäßig bereitstellt. Die Lambda-Startzeit wird reduziert, wenn weniger Bibliotheken geladen werden müssen. Daher sollten Sie alle ungenutzten Artefakte entfernen, die die JVM laden muss.

Der folgende Ausschnitt aus einer `pom.xml` Maven-Datei zeigt den Ausschluss des Apache-basierten HTTP-Clients und des Netty-basierten HTTP-Clients. (Diese Clients werden nicht benötigt, wenn Sie einen CRT-basierten Client verwenden.) AWS In diesem Beispiel werden die HTTP-Client-Artefakte von der S3-Client-Abhängigkeit ausgeschlossen und das `aws-crt-client` Artefakt hinzugefügt, um den Zugriff auf die CRT-basierten HTTP-Clients zu ermöglichen. AWS

```
<project>
    <properties>
        <aws.java.sdk.version>2.27.21</aws.java.sdk.version>
    <properties>
    <dependencyManagement>
        <dependencies>
            <dependency>
                <groupId>software.amazon.awssdk</groupId>
```

```
                <artifactId>bom</artifactId>
                <version>${aws.java.sdk.version}</version>
                <type>pom</type>
                <scope>import</scope>
            </dependency>
        </dependencies>
    </dependencyManagement>
    <dependencies>
        <dependency>
            <groupId>software.amazon.awssdk</groupId>
            <artifactId>aws-crt-client</artifactId>
        </dependency>
        <dependency>
            <groupId>software.amazon.awssdk</groupId>
            <artifactId>s3</artifactId>
            <exclusions>
                <exclusion>
                    <groupId>software.amazon.awssdk</groupId>
                    <artifactId>netty-nio-client</artifactId>
                </exclusion>
                <exclusion>
                    <groupId>software.amazon.awssdk</groupId>
                    <artifactId>apache-client</artifactId>
                </exclusion>
            </exclusions>
        </dependency>
    </dependencies>
</project>
```

> **Note**
>
> Fügen Sie das `<exclusions>` Element zu allen Service-Client-Abhängigkeiten in Ihrer Datei hinzu. `pom.xml`

Konfigurieren Sie Service-Clients für Shortcut-Suchvorgänge

Geben Sie eine Region an

Wenn Sie einen Service-Client erstellen, rufen Sie die `region` Methode im Service Client Builder auf. Dadurch wird der standardmäßige Regions-Suchvorgang des SDK, der an mehreren Stellen nach AWS-Region Informationen sucht, verkürzt.

Um den Lambda-Code unabhängig von der Region zu halten, verwenden Sie den folgenden Code innerhalb der `region` Methode. Dieser Code greift auf die vom Lambda-Container festgelegte `AWS_REGION` Umgebungsvariable zu.

```
Region.of(System.getenv(SdkSystemSetting.AWS_REGION.environmentVariable()))
```

Verwenden der **`EnvironmentVariableCredentialProvider`**

Ähnlich wie beim standardmäßigen Suchverhalten für die Regionsinformationen sucht das SDK an mehreren Stellen nach Anmeldeinformationen. Indem Sie `EnvironmentVariableCredentialProvider`bei der Erstellung eines Service-Clients angeben, sparen Sie Zeit bei der Suche nach Anmeldeinformationen durch das SDK.

> **Note**
>
> Durch die Verwendung dieses Anbieters für Anmeldeinformationen kann der Code in Lambda Funktionen verwendet werden, funktioniert aber möglicherweise nicht auf Amazon EC2 oder anderen Systemen.
> Wenn Sie Lambda SnapStart für Java irgendwann verwenden möchten, sollten Sie sich bei der Suche nach Anmeldeinformationen auf die standardmäßige Anbieterkette für Anmeldeinformationen verlassen. Wenn Sie den angeben`EnvironmentVariableCredentialsProvider`, funktioniert die anfängliche Suche nach Anmeldeinformationen, aber wenn sie aktiviert SnapStart ist, legt die Java-Runtime Umgebungsvariablen für Container-Anmeldeinformationen fest. Bei der Aktivierung sind die Umgebungsvariablen, die von den `EnvironmentVariableCredentialsProvider` Zugriffsschlüssel-Umgebungsvariablen verwendet werden, für das Java-SDK nicht verfügbar.

Der folgende Codeausschnitt zeigt einen S3-Serviceclient, der für die Verwendung in einer Lambda-Umgebung entsprechend konfiguriert ist.

```
S3Client s3Client = S3Client.builder()

 .region(Region.of(System.getenv(SdkSystemSetting.AWS_REGION.environmentVariable())))
    .credentialsProvider(EnvironmentVariableCredentialsProvider.create())
    .httpClient(AwsCrtHttpClient.builder().build())
    .build();
```

Initialisieren Sie den SDK-Client außerhalb des Lambda-Funktionshandlers

Wir empfehlen, einen SDK-Client außerhalb der Lambda-Handler-Methode zu initialisieren. Auf diese Weise kann die Initialisierung des Service-Clients übersprungen werden, wenn der Ausführungskontext wiederverwendet wird. Durch die Wiederverwendung der Client-Instanz und ihrer Verbindungen erfolgen nachfolgende Aufrufe der Handler-Methode schneller.

Im folgenden Beispiel wird die `S3Client` Instanz im Konstruktor mithilfe einer statischen Factory-Methode initialisiert. Wenn der Container, der von der Lambda-Umgebung verwaltet wird, wiederverwendet wird, wird die initialisierte `S3Client` Instanz wiederverwendet.

```
public class App implements RequestHandler<Object, Object> {
    private final S3Client s3Client;

    public App() {
        s3Client = DependencyFactory.s3Client();
    }

    @Override
    public Object handle Request(final Object input, final Context context) {
         ListBucketResponse response = s3Client.listBuckets();
         // Process the response.
    }
}
```

Minimiert die Dependency-

Bei Dependency Injection (DI) -Frameworks kann es länger dauern, bis der Einrichtungsvorgang abgeschlossen ist. Sie benötigen möglicherweise auch zusätzliche Abhängigkeiten, deren Laden einige Zeit in Anspruch nimmt.

Wenn ein DI-Framework benötigt wird, empfehlen wir die Verwendung leichter DI-Frameworks wie Dagger.

Verwenden Sie ein Targeting vom Typ Maven Archetype AWS Lambda

Das AWS Java SDK-Team hat eine Maven-Archetype-Vorlage entwickelt, um ein Lambda-Projekt mit minimaler Startzeit zu booten. Sie können aus dem Archetyp ein Maven-Projekt aufbauen und wissen, dass die Abhängigkeiten für die Lambda-Umgebung geeignet konfiguriert sind.

In diesem Blogbeitrag finden Sie weitere Informationen über den Archetyp und eine Beispielbereitstellung.

Ziehen Sie Lambda SnapStart für Java in Betracht

Wenn Ihre Laufzeitanforderungen kompatibel sind, AWS bietet Lambda SnapStart für Java an. Lambda SnapStart ist eine infrastrukturbasierte Lösung, die die Startleistung von Java-Funktionen verbessert. Wenn Sie eine neue Version einer Funktion veröffentlichen, SnapStart initialisiert Lambda sie und erstellt einen unveränderlichen, verschlüsselten Snapshot des Speicher- und Festplattenstatus. SnapStart speichert den Snapshot dann zur Wiederverwendung im Cache.

Änderungen an Version 2.x, die sich auf die Startzeit auswirken

Zusätzlich zu den Änderungen, die Sie an Ihrem Code vornehmen, enthält Version 2.x des SDK for Java drei Hauptänderungen, die die Startzeit reduzieren:

- Verwendung von jackson-jr, einer Serialisierungsbibliothek, die die Initialisierungszeit verbessert
- Verwendung der java.time-Bibliotheken für Datums- und Uhrzeitobjekte, die Teil des JDK sind
- Verwendung von Slf4j für eine Holzfassade

Weitere Ressourcen

Das AWS Lambda Entwicklerhandbuch enthält einen Abschnitt über bewährte Methoden für die Entwicklung von Lambda-Funktionen, der nicht Java-spezifisch ist.

Ein Beispiel für die Erstellung einer cloudnativen Anwendung in Java, die verwendet AWS Lambda, finden Sie in diesem Workshop-Inhalt. Im Workshop werden Leistungsoptimierung und andere bewährte Verfahren erörtert.

Sie können erwägen, statische Images zu verwenden, die im Voraus kompiliert wurden, um die Startlatenz zu reduzieren. Sie können beispielsweise das SDK for Java 2.x und Maven verwenden, um ein natives GraalVM-Image zu erstellen.

Implementieren **`ContentStreamProvider`** Sie in der AWS SDK for Java 2.x

`ContentStreamProvider`ist eine Abstraktion, die verwendet wird, um mehrere Lesevorgänge AWS SDK for Java 2.x von Eingabedaten zu ermöglichen. In diesem Thema wird erklärt, wie Sie A `ContentStreamProvider` korrekt für Ihre Anwendungen implementieren.

Das SDK for Java 2.x verwendet die `ContentStreamProvider#newStream()` Methode jedes Mal, wenn es einen ganzen Stream lesen muss. Damit dies für den gesamten Stream funktioniert, muss der zurückgegebene Stream immer am Anfang des Inhalts stehen und dieselben Daten enthalten.

In den folgenden Abschnitten stellen wir drei Ansätze zur korrekten Implementierung dieses Verhaltens vor.

Verwendung von **`mark()`** und **`reset()`**

Im folgenden Beispiel verwenden wir `mark(int)` im Konstruktor vor Beginn des Lesens, um sicherzustellen, dass wir den Stream wieder auf den Anfang zurücksetzen können. Bei jedem Aufruf von setzen `newStream()` wir den Stream zurück:

```
public class MyContentStreamProvider implements ContentStreamProvider {
    private InputStream contentStream;

    public MyContentStreamProvider(InputStream contentStream) {
        this.contentStream = contentStream;
        this.contentStream.mark(MAX_LEN);
    }

    @Override
    public InputStream newStream() {
        contentStream.reset();
        return contentStream;
    }
}
```

Verwenden Sie die Pufferung, falls **`mark()`** und nicht verfügbar **`reset()`** sind

Wenn Ihr Stream S&D nicht `reset()` direkt unterstützt`mark()`, können Sie trotzdem die zuvor gezeigte Lösung verwenden, indem Sie den Stream zunächst in ein`BufferedInputStream`:

```
public class MyContentStreamProvider implements ContentStreamProvider {
    private BufferedReader contentStream;

    public MyContentStreamProvider(InputStream contentStream) {
        this.contentStream = new BufferedInputStream(contentStream);
        this.contentStream.mark(MAX_LEN);
    }

    @Override
    public InputStream newStream() {
        contentStream.reset();
        return contentStream;
    }
}
```

Erstelle neue Streams

Ein einfacherer Ansatz besteht darin, bei jedem Aufruf einfach einen neuen Stream zu Ihren Daten abzurufen und den vorherigen zu schließen:

```
public class MyContentStreamProvider implements ContentStreamProvider {
    private InputStream contentStream;

    @Override
    public InputStream newStream() {
        if (contentStream != null) {
            contentStream.close();
        }
        contentStream = openStream();
        return contentStream;
    }
}
```

Legen Sie die JVM-TTL für DNS-Namenssuchen fest

Die Java Virtual Machine (JVM) speichert DNS-Namensauflösungen zwischen. Wenn die JVM einen Hostnamen in eine IP-Adresse auflöst, speichert sie die IP-Adresse für einen bestimmten Zeitraum, der als (TTL) bezeichnet wird. time-to-live

Da AWS Ressourcen DNS-Namenseinträge verwenden, die sich gelegentlich ändern, empfehlen wir, dass Sie Ihre JVM mit einem TTL-Wert von 5 Sekunden konfigurieren. Auf diese Weise wird bei Änderung der IP-Adresse einer Ressource sichergestellt, dass Ihre Anwendung die neue IP-Adresse der Ressource durch erneute Abfrage des DNS abrufen und nutzen kann.

Bei einigen Java-Konfigurationen ist die JVM-Standard-TTL so festgelegt, dass DNS-Einträge nie aktualisiert werden, bis die JVM neu gestartet wird. Wenn sich also die IP-Adresse einer AWS Ressource ändert, während Ihre Anwendung noch läuft, kann sie diese Ressource erst verwenden, wenn Sie die JVM manuell neu starten und die zwischengespeicherten IP-Informationen aktualisiert werden. In diesem Fall ist es wichtig, die TTL der JVM so einzustellen, dass sie die zwischengespeicherten IP-Daten von Zeit zu Zeit aktualisiert.

Wie legt man die JVM-TTL fest

Um die TTL der JVM zu ändern, legen Sie den Sicherheitseigenschaftswert networkaddress.cache.ttl fest und legen Sie die `networkaddress.cache.ttl` Eigenschaft in der Datei für Java 8 oder in der `$JAVA_HOME/jre/lib/security/java.security` Datei für Java 11 oder höher fest. `$JAVA_HOME/conf/security/java.security`

Das Folgende ist ein Ausschnitt aus einer `java.security` Datei, die zeigt, dass der TTL-Cache auf 5 Sekunden eingestellt ist.

```
#
# This is the "master security properties file".
#
# An alternate java.security properties file may be specified
...
# The Java-level namelookup cache policy for successful lookups:
#
# any negative value: caching forever
# any positive value: the number of seconds to cache an address for
# zero: do not cache
...
networkaddress.cache.ttl=5
```

```
...
```

Alle Anwendungen, die auf der durch die `$JAVA_HOME` Umgebungsvariable repräsentierten JVM ausgeführt werden, verwenden diese Einstellung.

Arbeiten Sie mit HTTP/2 in der AWS SDK für Java

HTTP/2 ist eine Hauptversion des HTTP-Protokolls. Diese neue Version verfügt über mehrere Erweiterungen, um die Leistung zu verbessern:

- Binäre Datencodierung ermöglicht eine effizientere Datenübertragung.
- Header-Komprimierung reduziert die vom Client heruntergeladenen Overhead-Bytes, sodass die Inhalte früher zum Client gelangen. Dies ist besonders bei mobilen Clients nützlich, bei denen die Bandbreite bereits eingeschränkt ist.
- Die bidirektionale asynchrone Kommunikation (Multiplexing) ermöglicht die gleichzeitige Übertragung mehrerer Anfragen und AWS Antwortnachrichten zwischen dem Client über eine einzige Verbindung statt über mehrere Verbindungen, wodurch die Leistung verbessert wird.

Entwickler, die auf die neueste Version aktualisieren, verwenden SDKs automatisch HTTP/2, wenn es von dem Dienst, mit dem sie arbeiten, unterstützt wird. Neue Programmierschnittstellen nutzen nahtlos die Vorteile von HTTP/2 Funktionen und bieten neue Möglichkeiten zur Erstellung von Anwendungen.

Die Version AWS SDK für Java 2.x bietet neue Funktionen APIs für Event-Streaming, die das HTTP/2-Protokoll implementieren. Beispiele für die Verwendung dieser neuen Funktionen finden Sie APIs unter Arbeiten mit Kinesis.

Anruf AWS-Services vom AWS SDK for Java 2.x

Dieser Abschnitt enthält kurze Tutorials und Anleitungen für die Arbeit mit Select AWS-Services. Eine vollständige Reihe von Beispielen finden Sie im Abschnitt Codebeispiele.

Themen

- Arbeite mit CloudWatch
- AWS Datenbankdienste und AWS SDK for Java 2.x
- Arbeite mit DynamoDB
- Arbeite mit Amazon EC2
- Arbeite mit IAM
- Arbeite mit Kinesis
- Funktionen aufrufen, auflisten und löschen AWS Lambda
- Arbeiten Sie mit Amazon S3
- Arbeite mit Amazon Simple Notification Service
- Arbeite mit Amazon Simple Queue Service
- Arbeite mit Amazon Transcribe

Arbeite mit CloudWatch

Dieser Abschnitt enthält Beispiele für die Programmierung CloudWatch von Amazon mithilfe von AWS SDK für Java 2.x.

Amazon CloudWatch überwacht Ihre Amazon Web Services (AWS) Ressourcen und die Anwendungen, auf denen Sie laufen, AWS in Echtzeit. Sie können CloudWatch damit Metriken sammeln und verfolgen. Dabei handelt es sich um Variablen, die Sie für Ihre Ressourcen und Anwendungen messen können. CloudWatch Alarme senden Benachrichtigungen oder nehmen auf der Grundlage von von Ihnen festgelegter Regeln automatisch Änderungen an den Ressourcen vor, die Sie überwachen.

Die folgenden Beispiele enthalten nur den Code, der zur Demonstration jeder Technik nötig ist. Der vollständige Beispielcode ist verfügbar unter GitHub. Von dort aus können Sie eine einzelne Quelldatei herunterladen oder das Repository klonen, um alle Beispiele lokal zu erstellen und auszuführen.

Themen

- Metriken abrufen von CloudWatch
- Veröffentlichen Sie benutzerdefinierte Metrikdaten in CloudWatch
- Mit CloudWatch Alarmen arbeiten
- Verwenden Sie Amazon CloudWatch Events

Metriken abrufen von CloudWatch

Auflisten von Metriken

Um CloudWatch Metriken aufzulisten, erstellen Sie eine `listMetrics` Methode ListMetricsRequestund rufen sie auf CloudWatchClient. Sie können `ListMetricsRequest` zum Filtern der zurückgegebenen Metriken nach Namespace, Metrikname oder Dimensionen verwenden.

> **Note**
>
> Eine Liste der Metriken und Dimensionen, die von AWS Diensten veröffentlicht werden, finden Sie in der Referenz zu Amazon CloudWatch Metriken und Dimensionen im Amazon CloudWatch Benutzerhandbuch.

Importe

```
import software.amazon.awssdk.regions.Region;
import software.amazon.awssdk.services.cloudwatch.CloudWatchClient;
import software.amazon.awssdk.services.cloudwatch.model.CloudWatchException;
import software.amazon.awssdk.services.cloudwatch.model.ListMetricsRequest;
import software.amazon.awssdk.services.cloudwatch.model.ListMetricsResponse;
import software.amazon.awssdk.services.cloudwatch.model.Metric;
```

Code

```
    public static void listMets( CloudWatchClient cw, String namespace) {

        boolean done = false;
        String nextToken = null;

        try {
```

```
            while(!done) {

                ListMetricsResponse response;

                if (nextToken == null) {
                   ListMetricsRequest request = ListMetricsRequest.builder()
                        .namespace(namespace)
                        .build();

                 response = cw.listMetrics(request);
                } else {
                  ListMetricsRequest request = ListMetricsRequest.builder()
                        .namespace(namespace)
                        .nextToken(nextToken)
                        .build();

                response = cw.listMetrics(request);
            }

            for (Metric metric : response.metrics()) {
                System.out.printf(
                        "Retrieved metric %s", metric.metricName());
                System.out.println();
            }

            if(response.nextToken() == null) {
                done = true;
            } else {
                nextToken = response.nextToken();
            }
        }

        } catch (CloudWatchException e) {
            System.err.println(e.awsErrorDetails().errorMessage());
            System.exit(1);
        }
    }
```

Die Metriken werden in a zurückgegeben, ListMetricsResponseindem die zugehörige `getMetrics` Methode aufgerufen wird.

Eventuell werden die Ergebnisse seitenweise zurückgegeben. Um den nächsten Stapel Ergebnisse abzurufen, rufen Sie `nextToken` für das Antwortobjekt auf und verwenden den Tokenwert, um ein

neues Anforderungsobjekt zu erstellen. Anschließend rufen Sie die `listMetrics`-Methode erneut für die neue Anforderung auf.

Das vollständige Beispiel finden Sie unter GitHub.

Weitere Informationen

- ListMetricsin der Amazon CloudWatch API-Referenz

Veröffentlichen Sie benutzerdefinierte Metrikdaten in CloudWatch

Eine Reihe von AWS Diensten veröffentlichen ihre eigenen Metriken in Namespaces, die mit "`AWS`" beginnen. Sie können benutzerdefinierte Metrikdaten auch in Ihrem eigenen Namespace veröffentlichen (sofern dieser nicht mit "" beginnt). `AWS`

Veröffentlichen benutzerdefinierter Metrikdaten

Um Ihre eigenen Metrikdaten zu veröffentlichen, rufen Sie die Methode CloudWatchClient's `putMetricData` mit einem auf. PutMetricDataRequest Die `PutMetricDataRequest` muss den benutzerdefinierten Namespace enthalten, der für die Daten verwendet werden soll, und Informationen über den Datenpunkt selbst in einem MetricDatumObjekt.

> **Note**
>
> Sie können keinen Namespace angeben, der mit "" `AWS` beginnt. Namespaces, die mit "`AWS`" beginnen, sind für die Verwendung durch Produkte reserviert. Amazon Web Services

Importe

```
import software.amazon.awssdk.regions.Region;
import software.amazon.awssdk.services.cloudwatch.CloudWatchClient;
import software.amazon.awssdk.services.cloudwatch.model.Dimension;
import software.amazon.awssdk.services.cloudwatch.model.MetricDatum;
import software.amazon.awssdk.services.cloudwatch.model.StandardUnit;
import software.amazon.awssdk.services.cloudwatch.model.PutMetricDataRequest;
import software.amazon.awssdk.services.cloudwatch.model.CloudWatchException;
import java.time.Instant;
import java.time.ZoneOffset;
```

```
import java.time.ZonedDateTime;
import java.time.format.DateTimeFormatter;
```

Code

```
    public static void putMetData(CloudWatchClient cw, Double dataPoint ) {

        try {
            Dimension dimension = Dimension.builder()
                    .name("UNIQUE_PAGES")
                    .value("URLS")
                    .build();

            // Set an Instant object
            String time =
 ZonedDateTime.now( ZoneOffset.UTC ).format( DateTimeFormatter.ISO_INSTANT );
            Instant instant = Instant.parse(time);

            MetricDatum datum = MetricDatum.builder()
                .metricName("PAGES_VISITED")
                .unit(StandardUnit.NONE)
                .value(dataPoint)
                .timestamp(instant)
                .dimensions(dimension).build();

            PutMetricDataRequest request = PutMetricDataRequest.builder()
                .namespace("SITE/TRAFFIC")
                .metricData(datum).build();

            cw.putMetricData(request);

        } catch (CloudWatchException e) {
            System.err.println(e.awsErrorDetails().errorMessage());
            System.exit(1);
        }
        System.out.printf("Successfully put data point %f", dataPoint);
     }
```

Das vollständige Beispiel finden Sie unter. GitHub

Weitere Informationen

- Verwenden Sie Amazon CloudWatch Metriken im Amazon CloudWatch Benutzerhandbuch.

- AWS Namespaces im Amazon CloudWatch Benutzerhandbuch.
- PutMetricDatain der API-Referenz Amazon CloudWatch .

Mit CloudWatch Alarmen arbeiten

Alarm erstellen

Um einen Alarm auf der Grundlage einer CloudWatch Metrik zu erstellen, rufen Sie die CloudWatchClient `putMetricAlarm` Methode 'mit einer PutMetricAlarmRequestAngabe der Alarmbedingungen auf.

Importe

```
import software.amazon.awssdk.regions.Region;
import software.amazon.awssdk.services.cloudwatch.CloudWatchClient;
import software.amazon.awssdk.services.cloudwatch.model.Dimension;
import software.amazon.awssdk.services.cloudwatch.model.PutMetricAlarmRequest;
import software.amazon.awssdk.services.cloudwatch.model.ComparisonOperator;
import software.amazon.awssdk.services.cloudwatch.model.Statistic;
import software.amazon.awssdk.services.cloudwatch.model.StandardUnit;
import software.amazon.awssdk.services.cloudwatch.model.CloudWatchException;
```

Code

```
    public static void putMetricAlarm(CloudWatchClient cw, String alarmName, String
 instanceId) {

        try {
            Dimension dimension = Dimension.builder()
                .name("InstanceId")
                .value(instanceId).build();

            PutMetricAlarmRequest request = PutMetricAlarmRequest.builder()
                .alarmName(alarmName)
                .comparisonOperator(
                        ComparisonOperator.GREATER_THAN_THRESHOLD)
                .evaluationPeriods(1)
                .metricName("CPUUtilization")
                .namespace("AWS/EC2")
                .period(60)
```

```
                .statistic(Statistic.AVERAGE)
                .threshold(70.0)
                .actionsEnabled(false)
                .alarmDescription(
                        "Alarm when server CPU utilization exceeds 70%")
                .unit(StandardUnit.SECONDS)
                .dimensions(dimension)
                .build();

            cw.putMetricAlarm(request);
            System.out.printf(
                    "Successfully created alarm with name %s", alarmName);

        } catch (CloudWatchException e) {
            System.err.println(e.awsErrorDetails().errorMessage());
            System.exit(1);
        }
    }
```

Das vollständige Beispiel finden Sie unter GitHub.

Auflisten von Alarmen

Um die CloudWatch Alarme aufzulisten, die Sie erstellt haben, rufen Sie die `describeAlarms` Methode CloudWatchClient's mit einer auf DescribeAlarmsRequest, mit der Sie Optionen für das Ergebnis festlegen können.

Importe

```
import software.amazon.awssdk.regions.Region;
import software.amazon.awssdk.services.cloudwatch.CloudWatchClient;
import software.amazon.awssdk.services.cloudwatch.model.CloudWatchException;
import software.amazon.awssdk.services.cloudwatch.model.DescribeAlarmsRequest;
import software.amazon.awssdk.services.cloudwatch.model.DescribeAlarmsResponse;
import software.amazon.awssdk.services.cloudwatch.model.MetricAlarm;
```

Code

```
    public static void desCWAlarms( CloudWatchClient cw) {

        try {
```

```
            boolean done = false;
            String newToken = null;

            while(!done) {
                DescribeAlarmsResponse response;

                if (newToken == null) {
                    DescribeAlarmsRequest request =
 DescribeAlarmsRequest.builder().build();
                    response = cw.describeAlarms(request);
                } else {
                    DescribeAlarmsRequest request = DescribeAlarmsRequest.builder()
                        .nextToken(newToken)
                        .build();
                    response = cw.describeAlarms(request);
                }

                for(MetricAlarm alarm : response.metricAlarms()) {
                    System.out.printf("\n Retrieved alarm %s", alarm.alarmName());
                }

                if(response.nextToken() == null) {
                    done = true;
                } else {
                    newToken = response.nextToken();
                }
            }

        } catch (CloudWatchException e) {
            System.err.println(e.awsErrorDetails().errorMessage());
            System.exit(1);
        }
        System.out.printf("Done");
    }
```

Die Liste der Alarme kann abgerufen werden, indem Sie die `MetricAlarms` Funktion aufrufen DescribeAlarmsResponse, die von zurückgegeben wird`describeAlarms`.

Eventuell werden die Ergebnisse seitenweise zurückgegeben. Um den nächsten Stapel Ergebnisse abzurufen, rufen Sie `nextToken` für das Antwortobjekt auf und verwenden den Tokenwert, um ein neues Anforderungsobjekt zu erstellen. Anschließend rufen Sie die `describeAlarms`-Methode erneut für die neue Anforderung auf.

> **Note**
>
> Sie können auch Alarme für eine bestimmte Metrik abrufen, indem Sie die `describeAlarmsForMetric` Methode CloudWatchClient's verwenden. Sie lässt sich ähnlich wie `describeAlarms` nutzen.

Das vollständige Beispiel finden Sie unter GitHub.

Löschen von Alarmen

Um CloudWatch Alarme zu löschen, rufen Sie die `deleteAlarms` Methode CloudWatchClient s mit einem auf, das einen oder mehrere Namen von Alarmen DeleteAlarmsRequestenthält, die Sie löschen möchten.

Importe

```
import software.amazon.awssdk.regions.Region;
import software.amazon.awssdk.services.cloudwatch.CloudWatchClient;
import software.amazon.awssdk.services.cloudwatch.model.CloudWatchException;
import software.amazon.awssdk.services.cloudwatch.model.DeleteAlarmsRequest;
```

Code

```
    public static void deleteCWAlarm(CloudWatchClient cw, String alarmName) {

        try {
            DeleteAlarmsRequest request = DeleteAlarmsRequest.builder()
                    .alarmNames(alarmName)
                    .build();

            cw.deleteAlarms(request);
            System.out.printf("Successfully deleted alarm %s", alarmName);

        } catch (CloudWatchException e) {
            System.err.println(e.awsErrorDetails().errorMessage());
            System.exit(1);
        }
    }
```

Das vollständige Beispiel finden Sie unter GitHub.

Weitere Informationen

- Verwenden von Amazon CloudWatch Alarmen im Amazon CloudWatch Benutzerhandbuch
- PutMetricAlarmin der Amazon CloudWatch API-Referenz
- DescribeAlarmsin der Amazon CloudWatch API-Referenz
- DeleteAlarmsin der Amazon CloudWatch API-Referenz

Verwenden Sie Amazon CloudWatch Events

CloudWatch Events liefert nahezu in Echtzeit einen Stream von Systemereignissen, die Änderungen an AWS Ressourcen an Amazon EC2 Instanzen, Lambda Funktionen, Kinesis Streams, Amazon ECS Aufgaben, Schrittfunktionen Zustandsmaschinen, Amazon SNS Themen, Amazon SQS Warteschlangen oder integrierten Zielen beschreiben. Sie können Ereignisse zuordnen und sie zu einer oder mehreren Zielfunktionen oder Streams umleiten, indem Sie einfache Regeln nutzen.

Amazon EventBridge ist die Weiterentwicklung von CloudWatch Events. Beide Dienste verwenden dieselbe API, sodass Sie weiterhin den vom SDK bereitgestellten CloudWatch Events-Client verwenden oder auf die EventBridge Client for CloudWatch Events-Funktionalität des SDK für Java migrieren können. CloudWatch Die Dokumentation zum Events-Benutzerhandbuch und die API-Referenz sind jetzt auf den EventBridge Dokumentationsseiten verfügbar.

Hinzufügen von Ereignissen

Um benutzerdefinierte CloudWatch Ereignisse hinzuzufügen, rufen Sie die `CloudWatchEventsClient’s putEvents` Methode mit einem `PutEventsRequest`Objekt auf, das ein oder mehrere `PutEventsRequestEntry`Objekte enthält, die Details zu jedem Ereignis bereitstellen. Sie können mehrere Parameter für den Eintrag angeben, wie z. B. die Quelle und den Typ des Ereignisses, mit dem Ereignis verknüpfte Ressourcen usw.

> **Note**
>
> Sie können maximal 10 Ereignisse pro Aufruf von `putEvents` angeben.

Importe

```
import software.amazon.awssdk.services.cloudwatch.model.CloudWatchException;
import software.amazon.awssdk.services.cloudwatchevents.CloudWatchEventsClient;
```

```
import software.amazon.awssdk.services.cloudwatchevents.model.PutEventsRequest;
import software.amazon.awssdk.services.cloudwatchevents.model.PutEventsRequestEntry;
```

Code

```
    public static void putCWEvents(CloudWatchEventsClient cwe, String resourceArn ) {

        try {

            final String EVENT_DETAILS =
                "{ \"key1\": \"value1\", \"key2\": \"value2\" }";

            PutEventsRequestEntry requestEntry = PutEventsRequestEntry.builder()
                    .detail(EVENT_DETAILS)
                    .detailType("sampleSubmitted")
                    .resources(resourceArn)
                    .source("aws-sdk-java-cloudwatch-example")
                    .build();

            PutEventsRequest request = PutEventsRequest.builder()
                    .entries(requestEntry)
                    .build();

            cwe.putEvents(request);
            System.out.println("Successfully put CloudWatch event");

        } catch (CloudWatchException e) {
            System.err.println(e.awsErrorDetails().errorMessage());
            System.exit(1);
        }
    }
```

Das vollständige Beispiel finden Sie unter GitHub.

Hinzufügen von Regeln

Um eine Regel zu erstellen oder zu aktualisieren, rufen Sie die `CloudWatchEventsClient's` `putRule` Methode mit einem `PutRuleRequest`mit dem Namen der Regel und optionalen Parametern wie dem Ereignismuster, der IAM Rolle, die der Regel zugeordnet werden soll, und einem Planungsausdruck auf, der beschreibt, wie oft die Regel ausgeführt wird.

Importe

```
import software.amazon.awssdk.services.cloudwatch.model.CloudWatchException;
import software.amazon.awssdk.services.cloudwatchevents.CloudWatchEventsClient;
import software.amazon.awssdk.services.cloudwatchevents.model.PutRuleRequest;
import software.amazon.awssdk.services.cloudwatchevents.model.PutRuleResponse;
import software.amazon.awssdk.services.cloudwatchevents.model.RuleState;
```

Code

```
   public static void putCWRule(CloudWatchEventsClient cwe, String ruleName, String
 roleArn) {

       try {
           PutRuleRequest request = PutRuleRequest.builder()
               .name(ruleName)
               .roleArn(roleArn)
               .scheduleExpression("rate(5 minutes)")
               .state(RuleState.ENABLED)
               .build();

           PutRuleResponse response = cwe.putRule(request);
           System.out.printf(
                   "Successfully created CloudWatch events rule %s with arn %s",
                   roleArn, response.ruleArn());
       } catch (
           CloudWatchException e) {
           System.err.println(e.awsErrorDetails().errorMessage());
           System.exit(1);
       }
   }
```

Das vollständige Beispiel finden Sie unter GitHub.

Hinzufügen von Zielen

Ziele sind die Ressourcen, die beim Auslösen einer Regel aufgerufen werden. Zu den Beispielzielen gehören Amazon EC2 Instanzen, Lambda Funktionen, Kinesis Streams, Amazon ECS Aufgaben, Schrittfunktionen Zustandsmaschinen und integrierte Ziele.

Um einer Regel ein Ziel hinzuzufügen, rufen Sie die `CloudWatchEventsClient's` `putTargets` Methode mit einer auf, die die zu aktualisierende Regel und eine Liste von Zielen `PutTargetsRequest`enthält, die der Regel hinzugefügt werden sollen.

Importe

```
import software.amazon.awssdk.services.cloudwatch.model.CloudWatchException;
import software.amazon.awssdk.services.cloudwatchevents.CloudWatchEventsClient;
import software.amazon.awssdk.services.cloudwatchevents.model.PutTargetsRequest;
import software.amazon.awssdk.services.cloudwatchevents.model.PutTargetsResponse;
import software.amazon.awssdk.services.cloudwatchevents.model.Target;
```

Code

```
    public static void putCWTargets(CloudWatchEventsClient cwe, String ruleName, String
 functionArn, String targetId ) {

        try {
            Target target = Target.builder()
                .arn(functionArn)
                .id(targetId)
                .build();

            PutTargetsRequest request = PutTargetsRequest.builder()
                .targets(target)
                .rule(ruleName)
                .build();

            PutTargetsResponse response = cwe.putTargets(request);
            System.out.printf(
                "Successfully created CloudWatch events target for rule %s",
                ruleName);
        } catch (CloudWatchException e) {
            System.err.println(e.awsErrorDetails().errorMessage());
            System.exit(1);
        }
    }
```

Das vollständige Beispiel finden Sie unter GitHub.

Weitere Informationen

- Hinzufügen von Ereignissen mit PutEvents im EventBridge Amazon-Benutzerhandbuch
- Ausdrücke für Regeln planen im EventBridge Amazon-Benutzerhandbuch
- Ereignistypen für CloudWatch Events im EventBridge Amazon-Benutzerhandbuch

- Ereignismuster im EventBridge Amazon-Benutzerhandbuch
- PutEventsin der Amazon EventBridge API-Referenz
- PutTargetsin der Amazon EventBridge API-Referenz
- PutRulein der Amazon EventBridge API-Referenz

AWS Datenbankdienste und AWS SDK for Java 2.x

AWS bietet verschiedene Datenbanktypen: relationale Datenbanken, Key-Value-Datenbanken, In-Memory-Datenbanken, Dokumentendatenbanken und viele andere. Die Unterstützung des SDK for Java 2.x variiert je nach Art des Datenbankdienstes in AWS.

Einige Datenbankdienste, z. B. der Amazon DynamoDB DynamoDB-Dienst, verfügen über einen Webservice APIs zur Verwaltung der AWS Ressource (Datenbank) sowie über einen Webservice APIs zur Interaktion mit den Daten. Im SDK for Java 2.x haben diese Arten von Diensten spezielle Service-Clients, zum Beispiel Dynamo DBClient.

Andere Datenbankdienste verfügen über Webdienste, APIs die mit der Ressource interagieren, z. B. die Amazon DocumentDB DocumentDB-API (für Cluster-, Instance- und Ressourcenmanagement), haben jedoch keine Webservice-API für die Arbeit mit den Daten. Das SDK for Java 2.x hat eine entsprechende DocDbClientSchnittstelle für die Arbeit mit der Ressource. Sie benötigen jedoch eine andere Java-API, z. B. MongoDB für Java, um mit den Daten arbeiten zu können.

Verwenden Sie die folgenden Beispiele, um zu erfahren, wie Sie das SDK for Java 2.x-Serviceclients mit den verschiedenen Datenbanktypen verwenden.

Beispiele für Amazon DynamoDB

Mit den Daten arbeiten	Mit der Datenbank arbeiten
SDK-Dienstclient: DynamoDbClient	SDK-Dienstclient: DynamoDbClient
Beispiel: React/Spring-REST-Anwendung mit DynamoDB	Beispiele:,, CreateTable ListTables DeleteTable
Beispiele: Verschiedene DynamoDB-Beispiele	
SDK-Dienstclient: DynamoDbEnhancedClient	

Mit den Daten arbeiten	Mit der Datenbank arbeiten
Beispiel: React/Spring-REST-Anwendung mit DynamoDB	
Beispiele: Verschiedene DynamoDB-Beispiele (Namen, die mit „Enhanced“ beginnen)	

Weitere DynamoDB-Beispiele finden Sie im Abschnitt mit geführten Codebeispielen dieses Handbuchs.

Beispiele für Amazon RDS

Mit den Daten arbeiten	Mit der Datenbank arbeiten
API ohne SDK: JDBC, datenbankspezifische SQL-Variante; Ihr Code verwaltet Datenbank verbindungen oder einen Verbindungspool.	SDK-Dienstclient: RdsClient
Beispiel: React/Spring REST-Anwendung mit MySQL	Beispiele: Mehrere Beispiele RdsClient

Beispiele für Amazon Redshift

Mit den Daten arbeiten	Mit der Datenbank arbeiten
SDK-Dienstclient: RedshiftDataClient	SDK-Dienstclient: RedshiftClient
Beispiele: Verschiedene RedshiftDataClient Beispiele	Beispiele: Mehrere RedshiftClient Beispiele
Beispiel: React/Spring REST-Anwendung mit RedshiftDataClient	

Beispiele für Amazon Aurora Serverless v2

Mit den Daten arbeiten	Mit der Datenbank arbeiten
SDK-Dienstclient: RdsDataClient	SDK-Dienstclient: RdsClient
Beispiel: React/Spring-REST-Anwendung mit RdsDataClient	Beispiele: Mehrere Beispiele RdsClient

Beispiele für Amazon DocumentDB

Mit den Daten arbeiten	Mit der Datenbank arbeiten
Nicht-SDK-API: MongoDB-spezifische Java-Bibliothek (zum Beispiel MongoDB für Java); Ihr Code verwaltet Datenbankverbindungen oder einen Verbindungspool.	SDK-Dienstclient: DocDbClient
Beispiele: DocumentDB (Mongo) Developer Guide (wählen Sie die Registerkarte „Java“)	

Arbeite mit DynamoDB

DynamoDB ist ein vollständig verwalteter NoSQL-Datenbankdienst, der schnelle und vorhersehbare Leistung mit nahtloser Skalierbarkeit bietet. In diesem Abschnitt erfahren Sie, wie Sie mit DynamoDB unter Verwendung von 2.x arbeiten. AWS SDK für Java

Wählen Sie Ihren DynamoDB-Client

Das SDK bietet zwei Hauptansätze für die Arbeit mit DynamoDB:

Low-Level-Client (`DynamoDbClient`)

Bietet direkten Zugriff auf DynamoDB-Operationen mit voller Kontrolle über Anfragen und Antworten. Verwenden Sie diesen Client, wenn Sie eine detaillierte Steuerung benötigen oder mit dynamischen Schemas arbeiten möchten.

Verbesserter Client () `DynamoDbEnhancedClient`

Bietet objektorientierte Programmierung mit automatischer Zuordnung zwischen Java-Objekten und DynamoDB-Elementen. Bietet außerdem dokumentenorientierte Funktionen für die Arbeit mit JSON-ähnlichen Daten, die keinem festen Schema folgen. Verwenden Sie diesen Client, wenn Sie mit klar definierten Datenmodellen oder dokumentartigen Daten arbeiten.

DynamoDB-Clients konfigurieren

Bevor Sie mit DynamoDB arbeiten, konfigurieren Sie Ihren Client für optimale Leistung und Zuverlässigkeit.

Das Wiederholungsverhalten von DynamoDB verstehen

DynamoDB-Clients verwenden standardmäßig eine maximale Anzahl von Wiederholungsversuchen von 8, was höher ist als bei anderen Clients. AWS-Service Diese höhere Anzahl an Wiederholungen hilft dabei, den verteilten Charakter von DynamoDB und die vorübergehenden Kapazitätsbeschränkungen zu bewältigen. Weitere Informationen zu Wiederholungsstrategien finden Sie unter. the section called “Erneute Versuche”

Optimieren Sie die Leistung mit kontobasierten Endpunkten

DynamoDB bietet AWS kontobasierte Endpunkte, die die Leistung verbessern, indem sie Ihre AWS Konto-ID verwenden, um die Anforderungsweiterleitung zu optimieren.

Um diese Funktion nutzen zu können, benötigen Sie Version 2.28.4 oder höher von. AWS SDK for Java 2.x Sie finden die neueste Version im zentralen Maven-Repository. Unterstützte SDK-Versionen verwenden automatisch die neuen Endpunkte.

Wählen Sie eine der folgenden Optionen, um das kontobasierte Routing zu deaktivieren:

- Konfigurieren Sie einen DynamoDB-Dienstclient mit der `AccountIdEndpointMode` Einstellung auf. `DISABLED`
- Legen Sie eine Umgebungsvariable fest.
- Legen Sie eine JVM-Systemeigenschaft fest.
- Aktualisieren Sie die Einstellung für die gemeinsam genutzte AWS Konfigurationsdatei.

Das folgende Beispiel zeigt, wie Sie das kontobasierte Routing deaktivieren, indem Sie einen DynamoDB-Dienstclient konfigurieren:

```
DynamoDbClient.builder()
                  .accountIdEndpointMode(AccountIdEndpointMode.DISABLED)
                  .build();
```

Weitere Informationen zu den anderen Konfigurationsoptionen finden Sie unter Account-based Endpoints im Referenzhandbuch und im Tools-Referenzhandbuch. AWS SDKs

Was wird in diesem Thema behandelt

In den folgenden Abschnitten erfahren Sie, wie Sie mit DynamoDB arbeiten:

- the section called “Arbeiten Sie mit Tabellen in DynamoDB”- Tabellen erstellen, beschreiben, aktualisieren und löschen
- the section called “Arbeiten Sie mit Artikeln in DynamoDB”- Einzelne Elemente hinzufügen, abrufen und aktualisieren
- the section called “ Objekte DynamoDB-Elementen zuordnen”- Verwenden Sie Objektzuordnungen und dokumentenorientierte Daten mit dem Enhanced Client

Weitere DynamoDB-Codebeispiele finden Sie unter DynamoDB-Codebeispiele in der AWS Codebeispielbibliothek.

Arbeiten Sie mit Tabellen in DynamoDB

Tabellen sind die Container für alle Elemente in einer DynamoDB Datenbank. Bevor Sie Daten hinzufügen oder daraus entfernen können DynamoDB, müssen Sie eine Tabelle erstellen.

Für jede Tabelle definieren Sie:

- Ein Tabellenname, der für Ihr Konto und Ihre Region eindeutig ist.
- Einen Primärschlüssel, für den jeder Wert eindeutig sein muss. Ihre Tabelle kann keine zwei Elemente mit demselben Primärschlüsselwert enthalten.

  Ein Primärschlüssel kann einfach sein, also aus einem Schlüssel mit einer einzigen Partition (HASH) bestehen, oder zusammengesetzt, also aus einer Partition und einem Sortierschlüssel (RANGE).

  Jedem Schlüsselwert ist ein Datentyp zugeordnet, der nach der `ScalarAttributeType`Klasse aufgezählt wird. Der Schlüsselwert kann binär (B), numerisch (n) oder eine Zeichenfolge (S) sein.

Weitere Informationen finden Sie unter Benennungsregeln und Datentypen im Amazon DynamoDB Entwicklerhandbuch.

- Der bereitgestellte Durchsatz gibt Werte an, die die Anzahl der reservierten Lese-Schreib-Kapazitätseinheiten für die Tabelle angeben.

> **Note**
>
> Amazon DynamoDB Die Preisgestaltung basiert auf den bereitgestellten Durchsatzwerten, die Sie für Ihre Tabellen festlegen. Reservieren Sie daher nur so viel Kapazität, wie Sie für Ihre Tabelle voraussichtlich benötigen.

Der bereitgestellte Durchsatz für eine Tabelle kann jederzeit geändert werden. So können Sie die Kapazität anpassen, wenn sich Ihre Anforderungen ändern.

Erstellen einer Tabelle

Verwenden Sie die `DynamoDbClient's createTable` Methode, um eine neue DynamoDB Tabelle zu erstellen. Sie müssen Tabellenattribute und ein Tabellenschema erstellen. Beide Komponenten fließen in den Primärschlüssel der Tabelle ein. Sie müssen auch anfänglich bereitgestellte Durchsatzwerte und einen Tabellennamen angeben.

> **Note**
>
> Wenn eine Tabelle mit dem von Ihnen gewählten Namen bereits existiert, `DynamoDbException` wird a ausgelöst.

Erstellen einer Tabelle mit einem einfachen Primärschlüssel

Dieser Code erstellt eine Tabelle mit einem Attribut, das den einfachen Primärschlüssel der Tabelle darstellt. Das Beispiel verwendet `KeySchemaElement` Objekte `AttributeDefinition` und für. `CreateTableRequest`

Importe

```
import software.amazon.awssdk.core.waiters.WaiterResponse;
import software.amazon.awssdk.regions.Region;
```

```
import software.amazon.awssdk.services.dynamodb.model.CreateTableRequest;
import software.amazon.awssdk.services.dynamodb.model.AttributeDefinition;
import software.amazon.awssdk.services.dynamodb.model.ScalarAttributeType;
import software.amazon.awssdk.services.dynamodb.model.ScalarAttributeType;
import software.amazon.awssdk.services.dynamodb.model.KeySchemaElement;
import software.amazon.awssdk.services.dynamodb.model.ProvisionedThroughput;
import software.amazon.awssdk.services.dynamodb.model.KeyType;
import software.amazon.awssdk.services.dynamodb.model.CreateTableResponse;
import software.amazon.awssdk.services.dynamodb.model.DescribeTableRequest;
import software.amazon.awssdk.services.dynamodb.model.DescribeTableResponse;
import software.amazon.awssdk.services.dynamodb.model.DynamoDbException;
import software.amazon.awssdk.services.dynamodb.DynamoDbClient;
import software.amazon.awssdk.services.dynamodb.waiters.DynamoDbWaiter;
```

Code

```
    public static String createTable(DynamoDbClient ddb, String tableName, String key)
 {

        DynamoDbWaiter dbWaiter = ddb.waiter();
        CreateTableRequest request = CreateTableRequest.builder()
                .attributeDefinitions(AttributeDefinition.builder()
                        .attributeName(key)
                        .attributeType(ScalarAttributeType.S)
                        .build())
                .keySchema(KeySchemaElement.builder()
                        .attributeName(key)
                        .keyType(KeyType.HASH)
                        .build())
                .provisionedThroughput(ProvisionedThroughput.builder()
                        .readCapacityUnits(new Long(10))
                        .writeCapacityUnits(new Long(10))
                        .build())
                .tableName(tableName)
                .build();

        String newTable ="";
        try {
            CreateTableResponse response = ddb.createTable(request);
            DescribeTableRequest tableRequest = DescribeTableRequest.builder()
                    .tableName(tableName)
                    .build();
```

```
            // Wait until the Amazon DynamoDB table is created
            WaiterResponse<DescribeTableResponse> waiterResponse =
 dbWaiter.waitUntilTableExists(tableRequest);
            waiterResponse.matched().response().ifPresent(System.out::println);

            newTable = response.tableDescription().tableName();
            return newTable;

        } catch (DynamoDbException e) {
            System.err.println(e.getMessage());
            System.exit(1);
        }
       return "";
    }
```

Das vollständige Beispiel finden Sie unter. GitHub

Erstellen einer Tabelle mit einem zusammengesetzten Primärschlüssel

Im folgenden Beispiel wird eine Tabelle mit zwei Attributen erstellt. Beide Attribute werden für den zusammengesetzten Primärschlüssel verwendet.

Importe

```
import software.amazon.awssdk.regions.Region;
import software.amazon.awssdk.services.dynamodb.model.DynamoDbException;
import software.amazon.awssdk.services.dynamodb.model.AttributeDefinition;
import software.amazon.awssdk.services.dynamodb.model.CreateTableRequest;
import software.amazon.awssdk.services.dynamodb.model.CreateTableResponse;
import software.amazon.awssdk.services.dynamodb.model.KeySchemaElement;
import software.amazon.awssdk.services.dynamodb.model.KeyType;
import software.amazon.awssdk.services.dynamodb.model.ProvisionedThroughput;
import software.amazon.awssdk.services.dynamodb.model.ScalarAttributeType;
import software.amazon.awssdk.services.dynamodb.DynamoDbClient;
```

Code

```
    public static String createTableComKey(DynamoDbClient ddb, String tableName) {
        CreateTableRequest request = CreateTableRequest.builder()
                .attributeDefinitions(
                        AttributeDefinition.builder()
                                .attributeName("Language")
```

```
                                .attributeType(ScalarAttributeType.S)
                                .build(),
                        AttributeDefinition.builder()
                                .attributeName("Greeting")
                                .attributeType(ScalarAttributeType.S)
                                .build())
                .keySchema(
                        KeySchemaElement.builder()
                                .attributeName("Language")
                                .keyType(KeyType.HASH)
                                .build(),
                        KeySchemaElement.builder()
                                .attributeName("Greeting")
                                .keyType(KeyType.RANGE)
                                .build())
                .provisionedThroughput(
                        ProvisionedThroughput.builder()
                                .readCapacityUnits(new Long(10))
                                .writeCapacityUnits(new Long(10)).build())
                .tableName(tableName)
                .build();

        String tableId = "";

        try {
             CreateTableResponse result = ddb.createTable(request);
             tableId = result.tableDescription().tableId();
             return tableId;
         } catch (DynamoDbException e) {
             System.err.println(e.getMessage());
             System.exit(1);
         }
        return "";
    }
```

Das vollständige Beispiel finden Sie unter GitHub.

Auflisten von Tabellen

Sie können die Tabellen in einer bestimmten Region auflisten, indem Sie die `DynamoDbClient's listTables` Methode aufrufen.

> **Note**
>
> Wenn die benannte Tabelle für Ihr Konto und Ihre Region nicht existiert, `ResourceNotFoundException`wird a ausgelöst.

Importe

```
import software.amazon.awssdk.regions.Region;
import software.amazon.awssdk.services.dynamodb.model.DynamoDbException;
import software.amazon.awssdk.services.dynamodb.model.ListTablesResponse;
import software.amazon.awssdk.services.dynamodb.model.ListTablesRequest;
import software.amazon.awssdk.services.dynamodb.DynamoDbClient;
import java.util.List;
```

Code

```
    public static void listAllTables(DynamoDbClient ddb){

        boolean moreTables = true;
        String lastName = null;

        while(moreTables) {
            try {
                ListTablesResponse response = null;
                if (lastName == null) {
                    ListTablesRequest request = ListTablesRequest.builder().build();
                    response = ddb.listTables(request);
                } else {
                    ListTablesRequest request = ListTablesRequest.builder()
                            .exclusiveStartTableName(lastName).build();
                    response = ddb.listTables(request);
                }

                List<String> tableNames = response.tableNames();

                if (tableNames.size() > 0) {
                    for (String curName : tableNames) {
                        System.out.format("* %s\n", curName);
                    }
                } else {
                    System.out.println("No tables found!");
```

```
                    System.exit(0);
                }

                lastName = response.lastEvaluatedTableName();
                if (lastName == null) {
                    moreTables = false;
                }
            } catch (DynamoDbException e) {
                System.err.println(e.getMessage());
                System.exit(1);
            }
        }
        System.out.println("\nDone!");
    }
```

Standardmäßig werden bis zu 100 Tabellen pro Aufruf zurückgegeben. Verwenden Sie diese `lastEvaluatedTableName` Option für das zurückgegebene `ListTablesResponse`Objekt, um die zuletzt ausgewertete Tabelle abzurufen. Mit diesem Wert können Sie die Auflistung nach dem zuletzt zurückgegebenen Wert der vorherigen Auflistung beginnen.

Das vollständige Beispiel finden Sie unter. GitHub

Beschreiben (Abrufen von Informationen zu) einer Tabelle

Verwenden Sie die `DynamoDbClient's describeTable` Methode, um Informationen zu einer Tabelle abzurufen.

> **Note**
>
> Wenn die benannte Tabelle für Ihr Konto und Ihre Region nicht existiert, `ResourceNotFoundException`wird a ausgelöst.

Importe

```
import software.amazon.awssdk.regions.Region;
import software.amazon.awssdk.services.dynamodb.model.DynamoDbException;
import software.amazon.awssdk.services.dynamodb.DynamoDbClient;
import software.amazon.awssdk.services.dynamodb.model.AttributeDefinition;
import software.amazon.awssdk.services.dynamodb.model.DescribeTableRequest;
import software.amazon.awssdk.services.dynamodb.model.ProvisionedThroughputDescription;
```

```
import software.amazon.awssdk.services.dynamodb.model.TableDescription;
import java.util.List;
```

Code

```
    public static void describeDymamoDBTable(DynamoDbClient ddb,String tableName ) {

        DescribeTableRequest request = DescribeTableRequest.builder()
                .tableName(tableName)
                .build();

        try {
            TableDescription tableInfo =
                    ddb.describeTable(request).table();

            if (tableInfo != null) {
                System.out.format("Table name  : %s\n",
                        tableInfo.tableName());
                System.out.format("Table ARN   : %s\n",
                        tableInfo.tableArn());
                System.out.format("Status      : %s\n",
                        tableInfo.tableStatus());
                System.out.format("Item count  : %d\n",
                        tableInfo.itemCount().longValue());
                System.out.format("Size (bytes): %d\n",
                        tableInfo.tableSizeBytes().longValue());

                ProvisionedThroughputDescription throughputInfo =
                        tableInfo.provisionedThroughput();
                System.out.println("Throughput");
                System.out.format("  Read Capacity : %d\n",
                        throughputInfo.readCapacityUnits().longValue());
                System.out.format("  Write Capacity: %d\n",
                        throughputInfo.writeCapacityUnits().longValue());

                List<AttributeDefinition> attributes =
                        tableInfo.attributeDefinitions();
                System.out.println("Attributes");

                for (AttributeDefinition a : attributes) {
                    System.out.format("  %s (%s)\n",
                            a.attributeName(), a.attributeType());
                }
```

```
            }
        } catch (DynamoDbException e) {
            System.err.println(e.getMessage());
            System.exit(1);
        }
        System.out.println("\nDone!");
    }
```

Das vollständige Beispiel finden Sie unter GitHub.

Ändern (Aktualisieren) einer Tabelle

Sie können die bereitgestellten Durchsatzwerte Ihrer Tabelle jederzeit ändern, indem Sie die `DynamoDbClient's updateTable` Methode aufrufen.

> **Note**
>
> Wenn die benannte Tabelle für Ihr Konto und Ihre Region nicht existiert, ResourceNotFoundExceptionwird a ausgelöst.

Importe

```
import software.amazon.awssdk.regions.Region;
import software.amazon.awssdk.services.dynamodb.model.ProvisionedThroughput;
import software.amazon.awssdk.services.dynamodb.DynamoDbClient;
import software.amazon.awssdk.services.dynamodb.model.UpdateTableRequest;
import software.amazon.awssdk.services.dynamodb.model.DynamoDbException;
```

Code

```
    public static void updateDynamoDBTable(DynamoDbClient ddb,
                                           String tableName,
                                           Long readCapacity,
                                           Long writeCapacity) {

        System.out.format(
                "Updating %s with new provisioned throughput values\n",
                tableName);
        System.out.format("Read capacity : %d\n", readCapacity);
```

```
        System.out.format("Write capacity : %d\n", writeCapacity);

        ProvisionedThroughput tableThroughput = ProvisionedThroughput.builder()
                .readCapacityUnits(readCapacity)
                .writeCapacityUnits(writeCapacity)
                .build();

        UpdateTableRequest request = UpdateTableRequest.builder()
                .provisionedThroughput(tableThroughput)
                .tableName(tableName)
                .build();

        try {
            ddb.updateTable(request);
        } catch (DynamoDbException e) {
            System.err.println(e.getMessage());
            System.exit(1);
        }

        System.out.println("Done!");
    }
```

Das vollständige Beispiel finden Sie unter GitHub.

Löschen einer Tabelle

Um eine Tabelle zu löschen, rufen Sie `DynamoDbClient's deleteTable` method auf und geben Sie den Namen der Tabelle ein.

> **Note**
>
> Wenn die benannte Tabelle für Ihr Konto und Ihre Region nicht existiert, ResourceNotFoundExceptionwird a ausgelöst.

Importe

```
import software.amazon.awssdk.regions.Region;
import software.amazon.awssdk.services.dynamodb.model.DynamoDbException;
import software.amazon.awssdk.services.dynamodb.DynamoDbClient;
import software.amazon.awssdk.services.dynamodb.model.DeleteTableRequest;
```

Code

```
public static void deleteDynamoDBTable(DynamoDbClient ddb, String tableName) {

    DeleteTableRequest request = DeleteTableRequest.builder()
            .tableName(tableName)
            .build();

    try {
        ddb.deleteTable(request);

    } catch (DynamoDbException e) {
        System.err.println(e.getMessage());
        System.exit(1);
    }
    System.out.println(tableName +" was successfully deleted!");
}
```

Das vollständige Beispiel finden Sie unter GitHub.

Weitere Informationen

- Richtlinien für die Arbeit mit Tabellen finden Sie im Amazon DynamoDB Entwicklerhandbuch
- Arbeiten mit Tabellen finden Sie DynamoDB im Amazon DynamoDB Entwicklerhandbuch

Arbeiten Sie mit Artikeln in DynamoDB

In DynamoDB ist ein Element eine Sammlung von Attributen, von denen jedes einen Namen und einen Wert hat. Ein Attributwert kann eine Skalarfunktion, eine Gruppe oder ein Dokumenttyp sein. Weitere Informationen finden Sie unter Benennungsregeln und Datentypen im Amazon DynamoDB Entwicklerhandbuch.

Abrufen (get) eines Elements aus einer Tabelle

Rufen Sie die DynamoDbClient `getItem` Methode auf und übergeben Sie ihr ein GetItemRequestObjekt mit dem Tabellennamen und dem Primärschlüsselwert des gewünschten Elements. Sie gibt ein GetItemResponseObjekt mit allen Attributen für dieses Element zurück. Sie können einen oder mehrere Projektionsausdrücke in der `GetItemRequest` angeben, um spezifische Attribute abzurufen.

Sie können die `item()` Methode des zurückgegebenen `GetItemResponse` Objekts verwenden, um eine Map von Schlüssel- (String) - und Wertpaaren (AttributeValue) abzurufen, die dem Element zugeordnet sind.

Importe

```
import software.amazon.awssdk.regions.Region;
import software.amazon.awssdk.services.dynamodb.model.DynamoDbException;
import software.amazon.awssdk.services.dynamodb.DynamoDbClient;
import software.amazon.awssdk.services.dynamodb.model.AttributeValue;
import software.amazon.awssdk.services.dynamodb.model.GetItemRequest;
import java.util.HashMap;
import java.util.Map;
import java.util.Set;
```

Code

```
    public static void getDynamoDBItem(DynamoDbClient ddb,String tableName,String
 key,String keyVal ) {

        HashMap<String,AttributeValue> keyToGet = new HashMap<String,AttributeValue>();

        keyToGet.put(key, AttributeValue.builder()
                .s(keyVal).build());

        GetItemRequest request = GetItemRequest.builder()
                .key(keyToGet)
                .tableName(tableName)
                .build();

        try {
            Map<String,AttributeValue> returnedItem = ddb.getItem(request).item();

            if (returnedItem != null) {
                Set<String> keys = returnedItem.keySet();
                System.out.println("Amazon DynamoDB table attributes: \n");

                for (String key1 : keys) {
                    System.out.format("%s: %s\n", key1,
 returnedItem.get(key1).toString());
                }
            } else {
                System.out.format("No item found with the key %s!\n", key);
```

```
            }
        } catch (DynamoDbException e) {
            System.err.println(e.getMessage());
            System.exit(1);
        }
    }
```

Das vollständige Beispiel finden Sie unter GitHub.

Abrufen eines Elements aus einer Tabelle mithilfe des asynchronen Clients (get)

Rufen Sie die `getItem` Methode von auf DynamoDbAsyncClient und übergeben Sie ihr ein GetItemRequestObjekt mit dem Tabellennamen und dem Primärschlüsselwert des gewünschten Elements.

Sie können eine Collection-Instance mit allen Attributen für dieses Element zurückgeben (siehe das folgende Beispiel).

Importe

```
import software.amazon.awssdk.regions.Region;
import software.amazon.awssdk.services.dynamodb.model.GetItemRequest;
import software.amazon.awssdk.services.dynamodb.model.AttributeValue;
import software.amazon.awssdk.services.dynamodb.DynamoDbAsyncClient;
import java.util.HashMap;
import java.util.Map;
import java.util.Set;
import java.util.stream.Collectors;
import software.amazon.awssdk.services.dynamodb.model.DynamoDbException;
```

Code

```
    public static void getItem(DynamoDbAsyncClient client, String tableName, String
 key,  String keyVal) {

        HashMap<String, AttributeValue> keyToGet =
                new HashMap<String, AttributeValue>();

        keyToGet.put(key, AttributeValue.builder()
                .s(keyVal).build());

        try {
```

```
            // Create a GetItemRequest instance
            GetItemRequest request = GetItemRequest.builder()
                    .key(keyToGet)
                    .tableName(tableName)
                    .build();

            // Invoke the DynamoDbAsyncClient object's getItem
            java.util.Collection<AttributeValue> returnedItem =
 client.getItem(request).join().item().values();

            // Convert Set to Map
            Map<String, AttributeValue> map =
 returnedItem.stream().collect(Collectors.toMap(AttributeValue::s, s->s));
            Set<String> keys = map.keySet();
            for (String sinKey : keys) {
                System.out.format("%s: %s\n", sinKey, map.get(sinKey).toString());
            }

        } catch (DynamoDbException e) {
            System.err.println(e.getMessage());
            System.exit(1);
        }
```

Das vollständige Beispiel finden Sie unter. GitHub

Hinzufügen eines neuen Elements in einer Tabelle

Erstellen Sie eine Map mit Schlüssel-Wert-Paaren, die die Attribute des Elements darstellen. Diese müssen Werte für die Primärschlüsselfelder der Tabelle enthalten. Wenn das Element mit dem Primärschlüssel bereits vorhanden ist, werden dessen Felder durch die Anforderung aktualisiert.

> **Note**
>
> Wenn die benannte Tabelle für Ihr Konto und Ihre Region nicht existiert, ResourceNotFoundExceptionwird a ausgelöst.

Importe

```
import software.amazon.awssdk.regions.Region;
import software.amazon.awssdk.services.dynamodb.model.DynamoDbException;
```

```
import software.amazon.awssdk.services.dynamodb.DynamoDbClient;
import software.amazon.awssdk.services.dynamodb.model.AttributeValue;
import software.amazon.awssdk.services.dynamodb.model.PutItemRequest;
import software.amazon.awssdk.services.dynamodb.model.ResourceNotFoundException;
import java.util.HashMap;
```

Code

```
    public static void putItemInTable(DynamoDbClient ddb,
                                      String tableName,
                                      String key,
                                      String keyVal,
                                      String albumTitle,
                                      String albumTitleValue,
                                      String awards,
                                      String awardVal,
                                      String songTitle,
                                      String songTitleVal){

        HashMap<String,AttributeValue> itemValues = new
 HashMap<String,AttributeValue>();

        // Add all content to the table
        itemValues.put(key, AttributeValue.builder().s(keyVal).build());
        itemValues.put(songTitle, AttributeValue.builder().s(songTitleVal).build());
        itemValues.put(albumTitle,
 AttributeValue.builder().s(albumTitleValue).build());
        itemValues.put(awards, AttributeValue.builder().s(awardVal).build());

        PutItemRequest request = PutItemRequest.builder()
                .tableName(tableName)
                .item(itemValues)
                .build();

        try {
            ddb.putItem(request);
            System.out.println(tableName +" was successfully updated");

        } catch (ResourceNotFoundException e) {
            System.err.format("Error: The Amazon DynamoDB table \"%s\" can't be found.
\n", tableName);
            System.err.println("Be sure that it exists and that you've typed its name
 correctly!");
```

```
            System.exit(1);
        } catch (DynamoDbException e) {
            System.err.println(e.getMessage());
            System.exit(1);
        }
    }
```

Das vollständige Beispiel finden Sie unter GitHub.

Aktualisieren eines vorhandenen Elements in einer Tabelle

Sie können ein Attribut für ein Element, das bereits in einer Tabelle vorhanden ist, aktualisieren, indem Sie die `updateItem`-Methode des DynamoDbClient aufrufen und einen Tabellennamen, Primärschlüsselwert und eine Zuordnung der Felder übergeben, die aktualisiert werden sollen.

> **Note**
>
> Wenn die benannte Tabelle für Ihr Konto und Ihre Region nicht existiert oder wenn das Element, das durch den von Ihnen übergebenen Primärschlüssel identifiziert wurde, nicht existiert, ResourceNotFoundExceptionwird a ausgelöst.

Importe

```
import software.amazon.awssdk.regions.Region;
import software.amazon.awssdk.services.dynamodb.model.DynamoDbException;
import software.amazon.awssdk.services.dynamodb.model.AttributeAction;
import software.amazon.awssdk.services.dynamodb.model.AttributeValue;
import software.amazon.awssdk.services.dynamodb.model.AttributeValueUpdate;
import software.amazon.awssdk.services.dynamodb.model.ResourceNotFoundException;
import software.amazon.awssdk.services.dynamodb.model.UpdateItemRequest;
import software.amazon.awssdk.services.dynamodb.DynamoDbClient;
import java.util.HashMap;
```

Code

```
    public static void updateTableItem(DynamoDbClient ddb,
                                       String tableName,
                                       String key,
                                       String keyVal,
```

```
                                        String name,
                                        String updateVal){

        HashMap<String,AttributeValue> itemKey = new HashMap<String,AttributeValue>();

        itemKey.put(key, AttributeValue.builder().s(keyVal).build());

        HashMap<String,AttributeValueUpdate> updatedValues =
                new HashMap<String,AttributeValueUpdate>();

        // Update the column specified by name with updatedVal
        updatedValues.put(name, AttributeValueUpdate.builder()
                .value(AttributeValue.builder().s(updateVal).build())
                .action(AttributeAction.PUT)
                .build());

        UpdateItemRequest request = UpdateItemRequest.builder()
                .tableName(tableName)
                .key(itemKey)
                .attributeUpdates(updatedValues)
                .build();

        try {
            ddb.updateItem(request);
        } catch (ResourceNotFoundException e) {
            System.err.println(e.getMessage());
            System.exit(1);
        } catch (DynamoDbException e) {
            System.err.println(e.getMessage());
            System.exit(1);
        }

        System.out.println("Done!");
    }
```

Das vollständige Beispiel finden Sie unter GitHub.

Löschen eines vorhandenen Elements aus einer Tabelle

Sie können ein in einer Tabelle vorhandenes Element löschen, indem Sie die DynamoDbClient `deleteItem` Methode 'verwenden und einen Tabellennamen sowie den Primärschlüsselwert angeben.

> **Note**
>
> Wenn die benannte Tabelle für Ihr Konto und Ihre Region nicht existiert oder wenn das Element, das durch den von Ihnen übergebenen Primärschlüssel identifiziert wurde, nicht existiert, ResourceNotFoundExceptionwird a ausgelöst.

Importe

```
import software.amazon.awssdk.regions.Region;
import software.amazon.awssdk.services.dynamodb.DynamoDbClient;
import software.amazon.awssdk.services.dynamodb.model.AttributeValue;
import software.amazon.awssdk.services.dynamodb.model.DeleteItemRequest;
import software.amazon.awssdk.services.dynamodb.model.DynamoDbException;
import java.util.HashMap;
```

Code

```
 public static void deleteDynamoDBItem(DynamoDbClient ddb, String tableName, String
key, String keyVal) {

       HashMap<String,AttributeValue> keyToGet =
               new HashMap<String,AttributeValue>();

       keyToGet.put(key, AttributeValue.builder()
               .s(keyVal)
               .build());

       DeleteItemRequest deleteReq = DeleteItemRequest.builder()
               .tableName(tableName)
               .key(keyToGet)
               .build();

       try {
           ddb.deleteItem(deleteReq);
       } catch (DynamoDbException e) {
           System.err.println(e.getMessage());
           System.exit(1);
       }
   }
```

Das vollständige Beispiel finden Sie unter GitHub.

Weitere Informationen

- Richtlinien für die Arbeit mit Elementen im Amazon DynamoDB Entwicklerhandbuch
- Arbeiten mit Elementen aus DynamoDB dem Amazon DynamoDB Entwicklerhandbuch

Ordnen Sie Java-Objekte DynamoDB-Elementen zu mit dem AWS SDK for Java 2.x

Die DynamoDB Enhanced Client API ist eine High-Level-Bibliothek, die der Nachfolger der `DynamoDBMapper` Klasse von im SDK for Java v1.x ist. Er bietet eine einfache Möglichkeit, clientseitige Klassen zu DynamoDB-Tabellen zuzuordnen. Sie definieren die Beziehungen zwischen Tabellen und ihren entsprechenden Datenklassen in Ihrem Code. Nach der Definition dieser Beziehungen können Sie verschiedene Operationen zum Erstellen, Lesen, Aktualisieren oder Löschen (Create, Read, Update, Delete, CRUD) für Tabellen oder Elemente in DynamoDB auf intuitive Weise ausführen.

Die DynamoDB Enhanced Client API umfasst auch die Enhanced Document API, mit der Sie mit dokumentartigen Elementen arbeiten können, die keinem definierten Schema folgen.

Die DynamoDB Enhanced Client API wird in den folgenden Themen behandelt.

- Erste Schritte mit der DynamoDB Enhanced Client API
- Lernen Sie die Grundlagen der DynamoDB Enhanced Client API kennen
- Verwenden Sie erweiterte Mapping-Funktionen
- Arbeiten Sie mit JSON-Dokumenten mit der Enhanced Document API für DynamoDB
- Verwenden Sie Erweiterungen, um DynamoDB Enhanced Client-Operationen anzupassen
- Verwenden Sie die DynamoDB Enhanced Client API asynchron
- Anmerkungen zu Datenklassen

Erste Schritte mit der DynamoDB Enhanced Client API

Das folgende Tutorial führt Sie in die Grundlagen ein, die Sie für die Arbeit mit der DynamoDB Enhanced Client API benötigen.

Fügen Sie Abhängigkeiten hinzu

Um mit der Arbeit mit der DynamoDB Enhanced Client API in Ihrem Projekt zu beginnen, fügen Sie eine Abhängigkeit vom `dynamodb-enhanced` Maven-Artefakt hinzu. Dies wird in den folgenden Beispielen veranschaulicht.

Maven

```
<project>
  <dependencyManagement>
   <dependencies>
      <dependency>
        <groupId>software.amazon.awssdk</groupId>
        <artifactId>bom</artifactId>
        <version><VERSION></version>
        <type>pom</type>
        <scope>import</scope>
      </dependency>
   </dependencies>
  </dependencyManagement>
  <dependencies>
    <dependency>
      <groupId>software.amazon.awssdk</groupId>
      <artifactId>dynamodb-enhanced</artifactId>
    </dependency>
  </dependencies>
  ...
</project>
```

Suchen Sie im zentralen Maven-Repository nach der neuesten Version und *<VERSION>* ersetzen Sie sie durch diesen Wert.

Gradle

```
repositories {
    mavenCentral()
}
dependencies {
    implementation(platform("software.amazon.awssdk:bom:<VERSION>"))
    implementation("software.amazon.awssdk:dynamodb-enhanced")
    ...
}
```

Suchen Sie im zentralen Maven-Repository nach der neuesten Version und `<VERSION>` ersetzen Sie sie durch diesen Wert.

Generieren Sie **`TableSchema`** aus einer Datenklasse eine

A `TableSchema` ermöglicht es dem erweiterten Client, DynamoDB-Attributwerte Ihren clientseitigen Klassen zuzuordnen. In diesem Tutorial erfahren Sie mehr über `TableSchema` s, die von einer statischen Datenklasse abgeleitet und mithilfe eines Builders aus Code generiert wurden.

Verwenden Sie eine Datenklasse mit Anmerkungen

Das SDK for Java 2.x enthält eine Reihe von Anmerkungen, die Sie mit einer Datenklasse verwenden können, um schnell eine `TableSchema` für die Zuordnung Ihrer Klassen zu Tabellen zu generieren.

Erstellen Sie zunächst eine Datenklasse, die der Spezifikation entspricht. JavaBean Die Spezifikation erfordert, dass eine Klasse einen öffentlichen Konstruktor ohne Argumente und Getter und Setter für jedes Attribut in der Klasse hat. Fügen Sie eine Anmerkung auf Klassenebene hinzu, um anzugeben, dass es sich bei der Datenklasse um eine handelt. `DynamoDbBean` Fügen Sie außerdem mindestens eine `DynamoDbPartitionKey` Anmerkung zum Getter- oder Setter-Wert für das Primärschlüsselattribut hinzu.

Sie können Anmerkungen auf Attributebene auf Getter oder Setter anwenden, aber nicht auf beide.

> **Note**
>
> Der Begriff `property` wird normalerweise für einen Wert verwendet, der in a gekapselt ist. JavaBean In diesem Handbuch wird der Begriff jedoch `attribute` stattdessen verwendet, um mit der von DynamoDB verwendeten Terminologie konsistent zu sein.

Die folgende `Customer` Klasse zeigt Anmerkungen, die die Klassendefinition mit einer DynamoDB-Tabelle verknüpfen.

`Customer`-Klasse

```
package org.example.tests.model;

import software.amazon.awssdk.enhanced.dynamodb.mapper.annotations.DynamoDbBean;
import
 software.amazon.awssdk.enhanced.dynamodb.mapper.annotations.DynamoDbPartitionKey;
import software.amazon.awssdk.enhanced.dynamodb.mapper.annotations.DynamoDbSortKey;
```

```
import java.time.Instant;

@DynamoDbBean
public class Customer {

    private String id;
    private String name;
    private String email;
    private Instant regDate;

    @DynamoDbPartitionKey
    public String getId() { return this.id; }

    public void setId(String id) { this.id = id; }

    public String getCustName() { return this.name; }

    public void setCustName(String name) { this.name = name; }

    @DynamoDbSortKey
    public String getEmail() { return this.email; }

    public void setEmail(String email) { this.email = email; }

    public Instant getRegistrationDate() { return this.regDate; }

    public void setRegistrationDate(Instant registrationDate) { this.regDate =
 registrationDate; }

    @Override
    public String toString() {
        return "Customer [id=" + id + ", name=" + name + ", email=" + email
                + ", regDate=" + regDate + "]";
    }
}
```

Nachdem Sie eine annotierte Datenklasse erstellt haben, verwenden Sie sie, um die zu erstellen`TableSchema`, wie im folgenden Codeausschnitt gezeigt.

```
static final TableSchema<Customer> customerTableSchema =
 TableSchema.fromBean(Customer.class);
```

A `TableSchema` ist so konzipiert, dass es statisch und unveränderlich ist. Sie können es normalerweise beim Laden der Klasse instanziieren.

Die statische `TableSchema.fromBean()` Factory-Methode untersucht die Bean, um die Zuordnung von Datenklassenattributen (Eigenschaften) zu und von DynamoDB-Attributen zu generieren.

Ein Beispiel für die Arbeit mit einem Datenmodell, das aus mehreren Datenklassen besteht, finden Sie in der `Person` Klasse im Abschnitt. ???

Verwenden Sie einen Builder

Sie können die Kosten für die Bean-Introspektion überspringen, wenn Sie das Tabellenschema im Code definieren. Wenn Sie das Schema codieren, muss Ihre Klasse weder den JavaBean Benennungsstandards entsprechen noch muss sie mit Anmerkungen versehen werden. Das folgende Beispiel verwendet einen Builder und entspricht dem `Customer` Klassenbeispiel, das Anmerkungen verwendet.

```
static final TableSchema<Customer> customerTableSchema =
                TableSchema.builder(Customer.class)
                        .newItemSupplier(Customer::new)
                        .addAttribute(String.class, a -> a.name("id")
                                .getter(Customer::getId)
                                .setter(Customer::setId)
                                .tags(StaticAttributeTags.primaryPartitionKey()))
                        .addAttribute(String.class, a -> a.name("email")
                                .getter(Customer::getEmail)
                                .setter(Customer::setEmail)
                                .tags(StaticAttributeTags.primarySortKey()))
                        .addAttribute(String.class, a -> a.name("name")
                                .getter(Customer::getCustName)
                                .setter(Customer::setCustName))
                        .addAttribute(Instant.class, a -> a.name("registrationDate")
                                .getter(Customer::getRegistrationDate)
                                .setter(Customer::setRegistrationDate))
                        .build();
```

Erstellen Sie einen erweiterten Client und **`DynamoDbTable`**

Erstellen Sie einen erweiterten Client

Die DynamoDbEnhancedClientKlasse oder ihr asynchrones Gegenstück, DynamoDbEnhancedAsyncClient, ist der Einstiegspunkt für die Arbeit mit der DynamoDB Enhanced Client API.

Der erweiterte Client benötigt einen Standard, um die Arbeit ausführen `DynamoDbClient` zu können. Die API bietet zwei Möglichkeiten, eine `DynamoDbEnhancedClient` Instanz zu erstellen. Die erste Option, die im folgenden Ausschnitt gezeigt wird, erstellt einen Standard `DynamoDbClient` mit Standardeinstellungen, die aus den Konfigurationseinstellungen übernommen wurden.

```
DynamoDbEnhancedClient enhancedClient = DynamoDbEnhancedClient.create();
```

Wenn Sie den zugrunde liegenden Standardclient konfigurieren möchten, können Sie ihn der Builder-Methode des erweiterten Clients zur Verfügung stellen, wie im folgenden Codeausschnitt gezeigt.

```
// Configure an instance of the standard DynamoDbClient.
DynamoDbClient standardClient = DynamoDbClient.builder()
    .region(Region.US_EAST_1)
    .credentialsProvider(ProfileCredentialsProvider.create())
    .build();

// Use the configured standard client with the enhanced client.
DynamoDbEnhancedClient enhancedClient = DynamoDbEnhancedClient.builder()
    .dynamoDbClient(standardClient)
    .build();
```

Erstellen einer **`DynamoDbTable`**-Instance

Stellen Sie sich a `DynamoDbTable`als die clientseitige Darstellung einer DynamoDB-Tabelle vor, die die von a bereitgestellte Zuordnungsfunktion verwendet. `TableSchema` Die `DynamoDbTable` Klasse stellt Methoden für CRUD-Operationen bereit, mit denen Sie mit einer einzelnen DynamoDB-Tabelle interagieren können.

`DynamoDbTable<T>`ist eine generische Klasse, die ein einzelnes Typargument akzeptiert, unabhängig davon, ob es sich um eine benutzerdefinierte Klasse handelt oder um eine, `EnhancedDocument` wenn mit dokumentartigen Elementen gearbeitet wird. Dieser Argumenttyp stellt die Beziehung zwischen der Klasse, die Sie verwenden, und der einzelnen DynamoDB-Tabelle her.

Verwenden Sie die `table()` Factory-Methode von`DynamoDbEnhancedClient`, um eine `DynamoDbTable` Instanz zu erstellen, wie im folgenden Codeausschnitt gezeigt.

```
static final DynamoDbTable<Customer> customerTable =
        enhancedClient.table("Customer", TableSchema.fromBean(Customer.class));
```

`DynamoDbTable`Instanzen sind Kandidaten für Singletons, da sie unveränderlich sind und in Ihrer gesamten Anwendung verwendet werden können.

Ihr Code hat jetzt eine speicherinterne Darstellung einer DynamoDB-Tabelle, die mit Instanzen arbeiten kann. `Customer` Die tatsächliche DynamoDB-Tabelle ist möglicherweise vorhanden oder nicht. Wenn die angegebene Tabelle `Customer` bereits existiert, können Sie damit beginnen, CRUD-Operationen an ihr durchzuführen. Wenn sie nicht existiert, verwenden Sie die `DynamoDbTable` Instanz, um die Tabelle zu erstellen, wie im nächsten Abschnitt beschrieben.

Erstellen Sie bei Bedarf eine DynamoDB-Tabelle

Nachdem Sie eine `DynamoDbTable` Instanz erstellt haben, verwenden Sie sie, um eine einmalige Erstellung einer Tabelle in DynamoDB durchzuführen.

Beispielcode für Tabelle erstellen

Im folgenden Beispiel wird eine DynamoDB-Tabelle erstellt, die auf der `Customer` Datenklasse basiert.

In diesem Beispiel wird eine DynamoDB-Tabelle mit dem Namen erstellt, der mit dem Klassennamen `Customer` identisch ist, aber der Tabellenname kann auch ein anderer sein. Wie auch immer Sie die Tabelle benennen, Sie müssen diesen Namen in weiteren Anwendungen verwenden, um mit der Tabelle arbeiten zu können. Geben Sie der `table()` Methode diesen Namen jedes Mal, wenn Sie ein anderes `DynamoDbTable` Objekt erstellen, um mit der zugrunde liegenden DynamoDB-Tabelle zu arbeiten.

Mit dem an die `createTable` Methode übergebenen Java-Lambda-Parameter können Sie die Tabelle anpassen. `builder` In diesem Beispiel wird der bereitgestellte Durchsatz konfiguriert. Wenn Sie beim Erstellen einer Tabelle die Standardeinstellungen verwenden möchten, überspringen Sie den Builder, wie im folgenden Codeausschnitt gezeigt.

```
customerTable.createTable();
```

Wenn Standardeinstellungen verwendet werden, werden keine Werte für den bereitgestellten Durchsatz festgelegt. Stattdessen ist der Abrechnungsmodus für die Tabelle auf On-Demand-Modus eingestellt.

In dem Beispiel wird auch ein verwendet, `DynamoDbWaiter` bevor versucht wird, den in der Antwort erhaltenen Tabellennamen auszudrucken. Die Erstellung einer Tabelle dauert einige Zeit. Wenn Sie also einen Kellner verwenden, müssen Sie keine Logik schreiben, die den DynamoDB-Dienst abfragt, um festzustellen, ob die Tabelle existiert, bevor Sie die Tabelle verwenden.

Importe

```
import com.example.dynamodb.Customer;
import software.amazon.awssdk.core.internal.waiters.ResponseOrException;
import software.amazon.awssdk.enhanced.dynamodb.DynamoDbEnhancedClient;
import software.amazon.awssdk.enhanced.dynamodb.DynamoDbTable;
import software.amazon.awssdk.enhanced.dynamodb.TableSchema;
import software.amazon.awssdk.enhanced.dynamodb.model.CreateTableEnhancedRequest;
import software.amazon.awssdk.services.dynamodb.model.DescribeTableResponse;
import software.amazon.awssdk.services.dynamodb.waiters.DynamoDbWaiter;
```

Code

```
public static void createCustomerTable(DynamoDbTable<Customer> customerTable,
DynamoDbClient standardClient) {
    // Create the DynamoDB table using the 'customerTable' DynamoDbTable instance.
    customerTable.createTable(builder -> builder
            .provisionedThroughput(b -> b
                    .readCapacityUnits(10L)
                    .writeCapacityUnits(10L)
                    .build())
    );
    // The DynamoDbClient instance (named 'standardClient') passed to the builder for
the DynamoDbWaiter is the same instance
    // that was passed to the builder of the DynamoDbEnhancedClient instance that we
created previously.
    // By using the same instance, it ensures that the same Region that was configured
on the standard DynamoDbClient
    // instance is used for other service clients that accept a DynamoDbClient during
construction.
    try (DynamoDbWaiter waiter =
DynamoDbWaiter.builder().client(standardClient).build()) { // DynamoDbWaiter is
Autocloseable
```

```
        ResponseOrException<DescribeTableResponse> response = waiter
                .waitUntilTableExists(builder ->
builder.tableName("Customer").build())
                .matched();
        DescribeTableResponse tableDescription = response.response().orElseThrow(
                () -> new RuntimeException("Customer table was not created."));
        // The actual error can be inspected in response.exception()
        logger.info("Customer table was created.");
    }
}
```

> **Note**
>
> Die Attributnamen einer DynamoDB-Tabelle beginnen mit einem Kleinbuchstaben, wenn die Tabelle aus einer Datenklasse generiert wird. Wenn der Attributname der Tabelle mit einem Großbuchstaben beginnen soll, verwenden Sie die `@DynamoDbAttribute(NAME)`Anmerkung und geben Sie den gewünschten Namen als Parameter an.

Führen Sie Operationen aus

Nachdem die Tabelle erstellt wurde, verwenden Sie die `DynamoDbTable` Instanz, um Operationen mit der DynamoDB-Tabelle durchzuführen.

Im folgenden Beispiel `DynamoDbTable<Customer>` wird ein Singleton als Parameter zusammen mit einer `Customer`Datenklasseninstanz übergeben, um der Tabelle ein neues Element hinzuzufügen.

```
   public static void putItemExample(DynamoDbTable<Customer> customerTable, Customer
customer){
       logger.info(customer.toString());
       customerTable.putItem(customer);
   }
```

`Customer`-Objekt

```
       Customer customer = new Customer();
       customer.setId("1");
       customer.setCustName("Customer Name");
```

```
        customer.setEmail("customer@example.com");
        customer.setRegistrationDate(Instant.parse("2023-07-03T10:15:30.00Z"));
```

Bevor Sie das `customer` Objekt an den DynamoDB-Dienst senden, protokollieren Sie die Ausgabe der `toString()` Methode des Objekts, um sie mit dem zu vergleichen, was der erweiterte Client sendet.

```
Customer [id=1, name=Customer Name, email=customer@example.com,
 regDate=2023-07-03T10:15:30Z]
```

Die Protokollierung auf Wireebene zeigt die Nutzlast der generierten Anfrage. Der erweiterte Client generierte die Low-Level-Darstellung anhand der Datenklasse. Das `regDate` Attribut, ein `Instant` Typ in Java, wird als DynamoDB-Zeichenfolge dargestellt.

```
{
  "TableName": "Customer",
  "Item": {
    "registrationDate": {
      "S": "2023-07-03T10:15:30Z"
    },
    "id": {
      "S": "1"
    },
    "custName": {
      "S": "Customer Name"
    },
    "email": {
      "S": "customer@example.com"
    }
  }
}
```

Arbeiten Sie mit einer vorhandenen Tabelle

Im vorherigen Abschnitt wurde gezeigt, wie eine DynamoDB-Tabelle erstellt wird, die mit einer Java-Datenklasse beginnt. Wenn Sie bereits über eine bestehende Tabelle verfügen und die Funktionen des erweiterten Clients nutzen möchten, können Sie eine Java-Datenklasse erstellen, die mit der Tabelle arbeitet. Sie müssen die DynamoDB-Tabelle untersuchen und der Datenklasse die erforderlichen Anmerkungen hinzufügen.

Rufen Sie die Methode auf, bevor Sie mit einer vorhandenen Tabelle arbeiten. `DynamoDbEnhanced.table()` Dies wurde im vorherigen Beispiel mit der folgenden Anweisung durchgeführt.

```
DynamoDbTable<Customer> customerTable = enhancedClient.table("Customer",
 TableSchema.fromBean(Customer.class));
```

Nachdem die `DynamoDbTable` Instanz zurückgegeben wurde, können Sie sofort mit der Arbeit an der zugrunde liegenden Tabelle beginnen. Sie müssen die Tabelle nicht neu erstellen, indem Sie die `DynamoDbTable.createTable()` Methode aufrufen.

Das folgende Beispiel veranschaulicht dies, indem sofort eine `Customer` Instanz aus der DynamoDB-Tabelle abgerufen wird.

```
DynamoDbTable<Customer> customerTable = enhancedClient.table("Customer",
 TableSchema.fromBean(Customer.class));
// The Customer table exists already and has an item with a primary key value of "1"
 and a sort key value of "customer@example.com".
customerTable.getItem(
        Key.builder().
                partitionValue("1").
                sortValue("customer@example.com").build());
```

> **Important**
>
> Der in der `table()` Methode verwendete Tabellenname muss mit dem vorhandenen DynamoDB-Tabellennamen übereinstimmen.

Lernen Sie die Grundlagen der DynamoDB Enhanced Client API kennen

In diesem Thema werden die grundlegenden Funktionen der DynamoDB Enhanced Client API beschrieben und sie mit der standardmäßigen DynamoDB-Client-API verglichen.

Wenn Sie mit der DynamoDB Enhanced Client API noch nicht vertraut sind, empfehlen wir Ihnen, das Einführungstutorial zu lesen, um sich mit den grundlegenden Klassen vertraut zu machen.

DynamoDB-Elemente in Java

DynamoDB-Tabellen speichern Elemente. Abhängig von Ihrem Anwendungsfall können Elemente auf der Java-Seite die Form von statisch strukturierten Daten oder dynamisch erstellten Strukturen annehmen.

Wenn Ihr Anwendungsfall Elemente mit einem konsistenten Satz von Attributen erfordert, verwenden Sie annotierte Klassen oder verwenden Sie einen Builder, um die entsprechenden statisch typisierten Elemente zu generieren. `TableSchema`

Wenn Sie Elemente speichern müssen, die aus unterschiedlichen Strukturen bestehen, können Sie alternativ eine erstellen. `DocumentTableSchema` `DocumentTableSchema`ist Teil der Enhanced Document API und benötigt nur einen statisch typisierten Primärschlüssel und funktioniert mit `EnhancedDocument` Instanzen, die die Datenelemente enthalten. Die Enhanced Document API wird in einem anderen Thema behandelt.

Attributtypen für Datenmodellklassen

Obwohl DynamoDB im Vergleich zum Rich-Type-System von Java eine geringe Anzahl von Attributtypen unterstützt, bietet die DynamoDB Enhanced Client API Mechanismen zum Konvertieren von Mitgliedern einer Java-Klasse in und aus DynamoDB-Attributtypen.

Bei den Attributtypen (Eigenschaften) Ihrer Java-Datenklassen sollte es sich um Objekttypen und nicht um Primitive handeln. Verwenden Sie beispielsweise immer Datentypen `Long` und `Integer` Objekte, nicht `long` `int` Primitive.

Standardmäßig unterstützt die DynamoDB Enhanced Client-API Attributkonverter für eine Vielzahl von Typen, wie Integer BigDecimal, String und Instant. Die Liste wird in den bekannten Implementierungsklassen der AttributeConverter Schnittstelle angezeigt. Die Liste enthält viele Typen und Sammlungen wie Karten, Listen und Sets.

Um die Daten für einen Attributtyp zu speichern, der standardmäßig nicht unterstützt wird oder nicht der JavaBean Konvention entspricht, können Sie eine benutzerdefinierte `AttributeConverter` Implementierung für die Konvertierung schreiben. Ein Beispiel finden Sie im Abschnitt zur Attributkonvertierung.

Um die Daten für einen Attributtyp zu speichern, dessen Klasse der Java-Beans-Spezifikation (oder einer unveränderlichen Datenklasse) entspricht, können Sie zwei Ansätze wählen.

- Wenn Sie Zugriff auf die Quelldatei haben, können Sie die Klasse mit `@DynamoDbBean` (oder) annotieren. `@DynamoDbImmutable` Der Abschnitt, der verschachtelte Attribute behandelt, zeigt Beispiele für die Verwendung von Klassen mit Anmerkungen.

- Wenn Sie keinen Zugriff auf die Quelldatei der JavaBean Datenklasse für das Attribut haben (oder Sie die Quelldatei einer Klasse, auf die Sie Zugriff haben, nicht mit Anmerkungen versehen möchten), können Sie den Builder-Ansatz verwenden. Dadurch wird ein Tabellenschema erstellt, ohne die Schlüssel zu definieren. Anschließend können Sie dieses Tabellenschema in einem anderen Tabellenschema verschachteln, um die Zuordnung durchzuführen. Der Abschnitt mit verschachtelten Attributen enthält ein Beispiel, das die Verwendung verschachtelter Schemas zeigt.

Null-Werte

Wenn Sie die `putItem` Methode verwenden, nimmt der erweiterte Client keine nullwertigen Attribute eines zugewiesenen Datenobjekts in die Anforderung an DynamoDB auf.

Das Standardverhalten des SDK für `updateItem` Anfragen entfernt Attribute aus dem Element in DynamoDB, die in dem Objekt, das Sie in der Methode einreichen, auf Null gesetzt sind. `updateItem` Wenn Sie beabsichtigen, einige Attributwerte zu aktualisieren und die anderen unverändert zu lassen, haben Sie zwei Möglichkeiten.

- Rufen Sie das Element (mithilfe von`getItem`) ab, bevor Sie Änderungen an den Werten vornehmen. Mit diesem Ansatz übermittelt das SDK alle aktualisierten und alten Werte an DynamoDB.
- Verwenden Sie entweder `IgnoreNullsMode.SCALAR_ONLY` oder, `IgnoreNullsMode.MAPS_ONLY` wenn Sie die Anfrage erstellen, um das Element zu aktualisieren. Beide Modi ignorieren nullwertige Eigenschaften im Objekt, die skalare Attribute in DynamoDB darstellen. Das the section called “Aktualisieren Sie Elemente, die komplexe Typen enthalten” Thema in diesem Handbuch enthält weitere Informationen zu den `IgnoreNullsMode` Werten und zur Arbeit mit komplexen Typen.

Das folgende `ignoreNullsMode()` Beispiel zeigt die `updateItem()` Methode.

```
    public static void updateItemNullsExample() {
        Customer customer = new Customer();
        customer.setCustName("CustomerName");
```

```
        customer.setEmail("email");
        customer.setId("1");
        customer.setRegistrationDate(Instant.now());

        logger.info("Original customer: {}", customer);

        // Put item with values for all attributes.
        try {
            customerAsyncDynamoDbTable.putItem(customer).join();
        } catch (RuntimeException rte) {
            logger.error("A exception occurred during putItem: {}",
rte.getCause().getMessage(), rte);
            return;
        }

        // Create a Customer instance with the same 'id' and 'email' values, but a
different 'name' value.
        // Do not set the 'registrationDate' attribute.
        Customer customerForUpdate = new Customer();
        customerForUpdate.setCustName("NewName");
        customerForUpdate.setEmail("email");
        customerForUpdate.setId("1");

        // Update item without setting the 'registrationDate' property and set
IgnoreNullsMode to SCALAR_ONLY.
        try {
            Customer updatedWithNullsIgnored = customerAsyncDynamoDbTable.updateItem(b
-> b
                            .item(customerForUpdate)
                            .ignoreNullsMode(IgnoreNullsMode.SCALAR_ONLY))
                    .join();
            logger.info("Customer updated with nulls ignored: {}",
updatedWithNullsIgnored.toString());
        } catch (RuntimeException rte) {
            logger.error("An exception occurred during updateItem: {}",
rte.getCause().getMessage(), rte);
            return;
        }

        // Update item without setting the registrationDate attribute and not setting
ignoreNulls to true.
        try {
            Customer updatedWithNullsUsed =
customerAsyncDynamoDbTable.updateItem(customerForUpdate)
```

```
                    .join();
            logger.info("Customer updated with nulls used: {}",
 updatedWithNullsUsed.toString());
        } catch (RuntimeException rte) {
            logger.error("An exception occurred during updateItem: {}",
 rte.getCause().getMessage(), rte);
        }
    }


// Logged lines.
Original customer: Customer [id=1, name=CustomerName, email=email,
 regDate=2024-10-11T14:12:30.222858Z]
Customer updated with nulls ignored: Customer [id=1, name=NewName, email=email,
 regDate=2024-10-11T14:12:30.222858Z]
Customer updated with nulls used: Customer [id=1, name=NewName, email=email,
 regDate=null]
```

Grundlegende Methoden des DynamoDB Enhanced Client

Die grundlegenden Methoden des erweiterten Clients sind den DynamoDB-Dienstoperationen zugeordnet, nach denen sie benannt sind. Die folgenden Beispiele zeigen die einfachste Variante der einzelnen Methoden. Sie können jede Methode anpassen, indem Sie ein erweitertes Anforderungsobjekt übergeben. Verbesserte Anforderungsobjekte bieten die meisten Funktionen, die im Standard-DynamoDB-Client verfügbar sind. Sie sind in der AWS SDK for Java 2.x API-Referenz vollständig dokumentiert.

Das Beispiel verwendet das zuvor the section called “`Customer`-Klasse” Gezeigte.

```
// CreateTable
customerTable.createTable();

// GetItem
Customer customer =
 customerTable.getItem(Key.builder().partitionValue("a123").build());

// UpdateItem
Customer updatedCustomer = customerTable.updateItem(customer);

// PutItem
customerTable.putItem(customer);

// DeleteItem
```

```
Customer deletedCustomer =
 customerTable.deleteItem(Key.builder().partitionValue("a123").sortValue(456).build());

// Query
PageIterable<Customer> customers = customerTable.query(keyEqualTo(k ->
 k.partitionValue("a123")));

// Scan
PageIterable<Customer> customers = customerTable.scan();

// BatchGetItem
BatchGetResultPageIterable batchResults =
    enhancedClient.batchGetItem(r -> r.addReadBatch(ReadBatch.builder(Customer.class)
                                       .mappedTableResource(customerTable)
                                       .addGetItem(key1)
                                       .addGetItem(key2)
                                       .addGetItem(key3)
                                       .build()));

// BatchWriteItem
batchResults = enhancedClient.batchWriteItem(r ->
 r.addWriteBatch(WriteBatch.builder(Customer.class)
                                                     .mappedTableResource(customerTable)
                                                     .addPutItem(customer)
                                                     .addDeleteItem(key1)
                                                     .addDeleteItem(key1)
                                                     .build()));

// TransactGetItems
transactResults = enhancedClient.transactGetItems(r -> r.addGetItem(customerTable,
 key1)
                                                          .addGetItem(customerTable,
 key2));

// TransactWriteItems
enhancedClient.transactWriteItems(r -> r.addConditionCheck(customerTable,
                                                               i -> i.key(orderKey)

 .conditionExpression(conditionExpression))
                                       .addUpdateItem(customerTable, customer)
                                       .addDeleteItem(customerTable, key));
```

DynamoDB Enhanced Client mit dem Standard-DynamoDB-Client vergleichen

Sowohl der standardmäßige als auch der erweiterte DynamoDB-Client APIs ermöglichen es Ihnen, mit DynamoDB-Tabellen zu arbeiten, um CRUD-Operationen (Create, Read, Update and Delete) auf Datenebene durchzuführen. Der Unterschied zwischen den Clients besteht darin, wie dies erreicht wird. APIs Mit dem Standard-Client arbeiten Sie direkt mit Datenattributen auf niedriger Ebene. Die erweiterte Client-API verwendet vertraute Java-Klassen und ist der Low-Level-API im Hintergrund zugeordnet.

Während beide Clients Operationen auf Datenebene APIs unterstützen, unterstützt der standardmäßige DynamoDB-Client auch Operationen auf Ressourcenebene. Operationen auf Ressourcenebene verwalten die Datenbank, z. B. das Erstellen von Backups, das Auflisten von Tabellen und das Aktualisieren von Tabellen. Die erweiterte Client-API unterstützt eine bestimmte Anzahl von Vorgängen auf Ressourcenebene, z. B. das Erstellen, Beschreiben und Löschen von Tabellen.

Um die unterschiedlichen Ansätze der beiden Clients zu veranschaulichen APIs, zeigen die folgenden Codebeispiele die Erstellung derselben `ProductCatalog` Tabelle mit dem Standard-Client und dem erweiterten Client.

Vergleichen: Erstellen Sie eine Tabelle mit dem standardmäßigen DynamoDB-Client

```
DependencyFactory.dynamoDbClient().createTable(builder -> builder
        .tableName(TABLE_NAME)
        .attributeDefinitions(
                b -> b.attributeName("id").attributeType(ScalarAttributeType.N),
                b -> b.attributeName("title").attributeType(ScalarAttributeType.S),
                b -> b.attributeName("isbn").attributeType(ScalarAttributeType.S)
        )
        .keySchema(
                builder1 -> builder1.attributeName("id").keyType(KeyType.HASH),
                builder2 -> builder2.attributeName("title").keyType(KeyType.RANGE)
        )
        .globalSecondaryIndexes(builder3 -> builder3
                        .indexName("products_by_isbn")
                        .keySchema(builder2 -> builder2
                                .attributeName("isbn").keyType(KeyType.HASH))
                        .projection(builder2 -> builder2
                                .projectionType(ProjectionType.INCLUDE)
                                .nonKeyAttributes("price", "authors"))
                        .provisionedThroughput(builder4 -> builder4
                                .writeCapacityUnits(5L).readCapacityUnits(5L))
```

```
        )
        .provisionedThroughput(builder1 -> builder1
                .readCapacityUnits(5L).writeCapacityUnits(5L))
);
```

Vergleichen: Erstellen Sie eine Tabelle mit dem DynamoDB Enhanced Client

```
DynamoDbEnhancedClient enhancedClient = DependencyFactory.enhancedClient();
productCatalog = enhancedClient.table(TABLE_NAME,
 TableSchema.fromImmutableClass(ProductCatalog.class));
productCatalog.createTable(b -> b
        .provisionedThroughput(b1 -> b1.readCapacityUnits(5L).writeCapacityUnits(5L))
        .globalSecondaryIndices(b2 -> b2.indexName("products_by_isbn")
                .projection(b4 -> b4
                        .projectionType(ProjectionType.INCLUDE)
                        .nonKeyAttributes("price", "authors"))
                .provisionedThroughput(b3 ->
 b3.writeCapacityUnits(5L).readCapacityUnits(5L))
        )
);
```

Der erweiterte Client verwendet die folgende Datenklasse mit Anmerkungen. Der DynamoDB Enhanced Client ordnet Java-Datentypen DynamoDB-Datentypen zu und sorgt so für weniger ausführlichen Code, der leichter nachzuvollziehen ist. `ProductCatalog`ist ein Beispiel für die Verwendung einer unveränderlichen Klasse mit dem DynamoDB Enhanced Client. Die Verwendung unveränderlicher Klassen für zugeordnete Datenklassen wird später in diesem Thema erörtert.

`ProductCatalog`-Klasse

```
package org.example.tests.model;

import software.amazon.awssdk.enhanced.dynamodb.mapper.annotations.DynamoDbIgnore;
import software.amazon.awssdk.enhanced.dynamodb.mapper.annotations.DynamoDbImmutable;
import
 software.amazon.awssdk.enhanced.dynamodb.mapper.annotations.DynamoDbPartitionKey;
import
 software.amazon.awssdk.enhanced.dynamodb.mapper.annotations.DynamoDbSecondaryPartitionKey;
import software.amazon.awssdk.enhanced.dynamodb.mapper.annotations.DynamoDbSortKey;

import java.math.BigDecimal;
import java.util.Objects;
import java.util.Set;
```

```
@DynamoDbImmutable(builder = ProductCatalog.Builder.class)
public class ProductCatalog implements Comparable<ProductCatalog> {
    private Integer id;
    private String title;
    private String isbn;
    private Set<String> authors;
    private BigDecimal price;


    private ProductCatalog(Builder builder){
        this.authors = builder.authors;
        this.id = builder.id;
        this.isbn = builder.isbn;
        this.price = builder.price;
        this.title = builder.title;
    }

    public static Builder builder(){ return new Builder(); }

    @DynamoDbPartitionKey
    public Integer id() { return id; }

    @DynamoDbSortKey
    public String title() { return title; }

    @DynamoDbSecondaryPartitionKey(indexNames = "products_by_isbn")
    public String isbn() { return isbn; }
    public Set<String> authors() { return authors; }
    public BigDecimal price() { return price; }


    public static final class Builder {
      private Integer id;
      private String title;
      private String isbn;
      private Set<String> authors;
      private BigDecimal price;
      private Builder(){}

      public Builder id(Integer id) { this.id = id; return this; }
      public Builder title(String title) { this.title = title; return this; }
      public Builder isbn(String ISBN) { this.isbn = ISBN; return this; }
```

```
      public Builder authors(Set<String> authors) { this.authors = authors; return
 this; }
      public Builder price(BigDecimal price) { this.price = price; return this; }
      public ProductCatalog build() { return new ProductCatalog(this); }
  }

    @Override
    public String toString() {
        final StringBuffer sb = new StringBuffer("ProductCatalog{");
        sb.append("id=").append(id);
        sb.append(", title='").append(title).append('\'');
        sb.append(", isbn='").append(isbn).append('\'');
        sb.append(", authors=").append(authors);
        sb.append(", price=").append(price);
        sb.append('}');
        return sb.toString();
    }

    @Override
    public boolean equals(Object o) {
        if (this == o) return true;
        if (o == null || getClass() != o.getClass()) return false;
        ProductCatalog that = (ProductCatalog) o;
        return id.equals(that.id) && title.equals(that.title) && Objects.equals(isbn,
 that.isbn) && Objects.equals(authors, that.authors) && Objects.equals(price,
 that.price);
    }

    @Override
    public int hashCode() {
        return Objects.hash(id, title, isbn, authors, price);
    }

    @Override
    @DynamoDbIgnore
    public int compareTo(ProductCatalog other) {
        if (this.id.compareTo(other.id) != 0){
            return this.id.compareTo(other.id);
        } else {
            return this.title.compareTo(other.title);
        }
    }
}
```

Die folgenden beiden Codebeispiele für Batch-Schreibvorgänge veranschaulichen die Ausführlichkeit und die mangelnde Typsicherheit bei der Verwendung des Standardclients im Gegensatz zum erweiterten Client.

Vergleich: Batch-Schreiben mit dem standardmäßigen DynamoDB-Client

```
   public static void batchWriteStandard(DynamoDbClient dynamoDbClient, String
tableName) {

       Map<String, AttributeValue> catalogItem = Map.of(
               "authors", AttributeValue.builder().ss("a", "b").build(),
               "id", AttributeValue.builder().n("1").build(),
               "isbn", AttributeValue.builder().s("1-565-85698").build(),
               "title", AttributeValue.builder().s("Title 1").build(),
               "price", AttributeValue.builder().n("52.13").build());

       Map<String, AttributeValue> catalogItem2 = Map.of(
               "authors", AttributeValue.builder().ss("a", "b", "c").build(),
               "id", AttributeValue.builder().n("2").build(),
               "isbn", AttributeValue.builder().s("1-208-98073").build(),
               "title", AttributeValue.builder().s("Title 2").build(),
               "price", AttributeValue.builder().n("21.99").build());

       Map<String, AttributeValue> catalogItem3 = Map.of(
               "authors", AttributeValue.builder().ss("g", "k", "c").build(),
               "id", AttributeValue.builder().n("3").build(),
               "isbn", AttributeValue.builder().s("7-236-98618").build(),
               "title", AttributeValue.builder().s("Title 3").build(),
               "price", AttributeValue.builder().n("42.00").build());

       Set<WriteRequest> writeRequests = Set.of(
               WriteRequest.builder().putRequest(b -> b.item(catalogItem)).build(),
               WriteRequest.builder().putRequest(b -> b.item(catalogItem2)).build(),
               WriteRequest.builder().putRequest(b -> b.item(catalogItem3)).build());

       Map<String, Set<WriteRequest>> productCatalogItems = Map.of(
               "ProductCatalog", writeRequests);

       BatchWriteItemResponse response = dynamoDbClient.batchWriteItem(b ->
b.requestItems(productCatalogItems));

       logger.info("Unprocessed items: " + response.unprocessedItems().size());
   }
```

Vergleich: Batch-Schreiben mit dem DynamoDB Enhanced Client

```
   public static void batchWriteEnhanced(DynamoDbTable<ProductCatalog> productCatalog)
{
       ProductCatalog prod = ProductCatalog.builder()
               .id(1)
               .isbn("1-565-85698")
               .authors(new HashSet<>(Arrays.asList("a", "b")))
               .price(BigDecimal.valueOf(52.13))
               .title("Title 1")
               .build();
       ProductCatalog prod2 = ProductCatalog.builder()
               .id(2)
               .isbn("1-208-98073")
               .authors(new HashSet<>(Arrays.asList("a", "b", "c")))
               .price(BigDecimal.valueOf(21.99))
               .title("Title 2")
               .build();
       ProductCatalog prod3 = ProductCatalog.builder()
               .id(3)
               .isbn("7-236-98618")
               .authors(new HashSet<>(Arrays.asList("g", "k", "c")))
               .price(BigDecimal.valueOf(42.00))
               .title("Title 3")
               .build();

       BatchWriteResult batchWriteResult = DependencyFactory.enhancedClient()
               .batchWriteItem(b -> b.writeBatches(
                       WriteBatch.builder(ProductCatalog.class)
                               .mappedTableResource(productCatalog)
                               .addPutItem(prod).addPutItem(prod2).addPutItem(prod3)
                               .build()
               ));
       logger.info("Unprocessed items: " +
batchWriteResult.unprocessedPutItemsForTable(productCatalog).size());
   }
```

Arbeiten Sie mit unveränderlichen Datenklassen

Die Mapping-Funktion der DynamoDB Enhanced Client API funktioniert mit unveränderlichen Datenklassen. Eine unveränderliche Klasse hat nur Getter und erfordert eine Builder-Klasse, die das SDK verwendet, um Instances der Klasse zu erstellen. Anstatt die `@DynamoDbBean` Annotation zu verwenden, wie in der Customer-Klasse gezeigt, verwenden unveränderliche Klassen die

`@DynamoDbImmutable` Annotation, die einen Parameter verwendet, der angibt, welche Builder-Klasse verwendet werden soll.

Die folgende Klasse ist eine unveränderliche Version von. `Customer`

```
package org.example.tests.model.immutable;

import software.amazon.awssdk.enhanced.dynamodb.mapper.annotations.DynamoDbImmutable;
import
 software.amazon.awssdk.enhanced.dynamodb.mapper.annotations.DynamoDbPartitionKey;
import
 software.amazon.awssdk.enhanced.dynamodb.mapper.annotations.DynamoDbSecondaryPartitionKey;
import
 software.amazon.awssdk.enhanced.dynamodb.mapper.annotations.DynamoDbSecondarySortKey;
import software.amazon.awssdk.enhanced.dynamodb.mapper.annotations.DynamoDbSortKey;

import java.time.Instant;

@DynamoDbImmutable(builder = CustomerImmutable.Builder.class)
public class CustomerImmutable {
    private final String id;
    private final String name;
    private final String email;
    private final Instant regDate;

    private CustomerImmutable(Builder b) {
        this.id = b.id;
        this.email = b.email;
        this.name = b.name;
        this.regDate = b.regDate;
    }

    // This method will be automatically discovered and used by the TableSchema.
    public static Builder builder() { return new Builder(); }

    @DynamoDbPartitionKey
    public String id() { return this.id; }

    @DynamoDbSortKey
    public String email() { return this.email; }

    @DynamoDbSecondaryPartitionKey(indexNames = "customers_by_name")
    public String name() { return this.name; }
```

```
    @DynamoDbSecondarySortKey(indexNames = {"customers_by_date", "customers_by_name"})
    public Instant regDate() { return this.regDate; }

    public static final class Builder {
        private String id;
        private String email;
        private String name;
        private Instant regDate;

        // The private Builder constructor is visible to the enclosing
 CustomerImmutable class.
        private Builder() {}

        public Builder id(String id) { this.id = id; return this; }
        public Builder email(String email) { this.email = email; return this; }
        public Builder name(String name) { this.name = name; return this; }
        public Builder regDate(Instant regDate) { this.regDate = regDate; return
 this; }

        // This method will be automatically discovered and used by the TableSchema.
        public CustomerImmutable build() { return new CustomerImmutable(this); }
    }
}
```

Sie müssen die folgenden Anforderungen erfüllen, wenn Sie eine Datenklasse mit annotieren. `@DynamoDbImmutable`

1. Jede Methode, bei der es sich nicht um eine Überschreibung von handelt `Object.class` und die nicht mit einer Anmerkung versehen wurde, `@DynamoDbIgnore` muss ein Getter für ein Attribut der DynamoDB-Tabelle sein.
2. Jeder Getter muss einen entsprechenden Setter in der Builder-Klasse haben, bei der Groß- und Kleinschreibung berücksichtigt wird.
3. Nur eine der folgenden Konstruktionsbedingungen muss erfüllt sein.
   - Die Builder-Klasse muss über einen öffentlichen Standardkonstruktor verfügen.
   - Die Datenklasse muss eine öffentliche statische Methode mit dem Namen haben`builder()`, die keine Parameter akzeptiert und eine Instanz der Builder-Klasse zurückgibt. Diese Option wird in der unveränderlichen `Customer` Klasse angezeigt.
4. Die Builder-Klasse muss eine öffentliche Methode mit dem Namen haben`build()`, die keine Parameter akzeptiert und eine Instanz der unveränderlichen Klasse zurückgibt.

Um eine `TableSchema` für Ihre unveränderliche Klasse zu erstellen, verwenden Sie die `fromImmutableClass()` Methode on, `TableSchema` wie im folgenden Codeausschnitt gezeigt.

```
static final TableSchema<CustomerImmutable> customerImmutableTableSchema =
                         TableSchema.fromImmutableClass(CustomerImmutable.class);
```

So wie Sie eine DynamoDB-Tabelle aus einer veränderbaren Klasse erstellen können, können Sie eine aus einer unveränderlichen Klasse mit einem einmaligen Aufruf von `createTable()` of erstellen, `DynamoDbTable` wie im folgenden Codefragmentbeispiel gezeigt.

```
static void createTableFromImmutable(DynamoDbEnhancedClient enhancedClient, String
 tableName, DynamoDbWaiter waiter){
    // First, create an in-memory representation of the table using the 'table()'
 method of the DynamoDb Enhanced Client.
    // 'table()' accepts a name for the table and a TableSchema instance that you
 created previously.
    DynamoDbTable<CustomerImmutable> customerDynamoDbTable = enhancedClient
            .table(tableName, TableSchema.fromImmutableClass(CustomerImmutable.class));

    // Second, call the 'createTable()' method on the DynamoDbTable instance.
    customerDynamoDbTable.createTable();
    waiter.waitUntilTableExists(b -> b.tableName(tableName));
}
```

Verwenden Sie Bibliotheken von Drittanbietern wie Lombok

Bibliotheken von Drittanbietern, wie Project Lombok, helfen dabei, Standardcode zu generieren, der unveränderlichen Objekten zugeordnet ist. Die DynamoDB Enhanced Client API funktioniert mit diesen Bibliotheken, solange die Datenklassen den in diesem Abschnitt beschriebenen Konventionen entsprechen.

Das folgende Beispiel zeigt die unveränderliche `CustomerImmutable` Klasse mit Lombok-Anmerkungen. Beachten Sie, wie die `onMethod` Funktion von Lombok attributbasierte DynamoDB-Anmerkungen, wie z. B., in den generierten Code kopiert. `@DynamoDbPartitionKey`

```
@Value
@Builder
@DynamoDbImmutable(builder = Customer.CustomerBuilder.class)
public class Customer {
    @Getter(onMethod_=@DynamoDbPartitionKey)
```

```
    private String id;

    @Getter(onMethod_=@DynamoDbSortKey)
    private String email;

    @Getter(onMethod_=@DynamoDbSecondaryPartitionKey(indexNames = "customers_by_name"))
    private String name;

    @Getter(onMethod_=@DynamoDbSecondarySortKey(indexNames = {"customers_by_date",
 "customers_by_name"}))
    private Instant createdDate;
}
```

Verwenden Sie Ausdrücke und Bedingungen

Ausdrücke in der DynamoDB Enhanced Client API sind Java-Repräsentationen von DynamoDB-Ausdrücken.

Die DynamoDB Enhanced Client API verwendet drei Arten von Ausdrücken:

`Expression`

Die `Expression` Klasse wird verwendet, wenn Sie Bedingungen und Filter definieren.

`QueryConditional`

Dieser Ausdruckstyp stellt wichtige Bedingungen für Abfrageoperationen dar.

`UpdateExpression`

Diese Klasse hilft Ihnen beim Schreiben von DynamoDB-Aktualisierungsausdrücken und wird derzeit im Erweiterungs-Framework verwendet, wenn Sie ein Element aktualisieren.

Anatomie des Ausdrucks

Ein Ausdruck setzt sich wie folgt zusammen:

- Ein Zeichenkettenausdruck (erforderlich). Die Zeichenfolge enthält einen DynamoDB-Logikausdruck mit Platzhalternamen für Attributnamen und Attributwerte.
- Eine Zuordnung von Ausdruckswerten (normalerweise erforderlich).
- Eine Zuordnung von Ausdrucksnamen (optional).

Verwenden Sie einen Builder, um ein `Expression` Objekt zu generieren, das die folgende allgemeine Form annimmt.

```
Expression expression = Expression.builder()
                            .expression(<String>)
                            .expressionNames(<Map>)
                            .expressionValues(<Map>)
                           .build()
```

`Expressions` erfordern normalerweise eine Zuordnung von Ausdruckswerten. Die Map stellt die Werte für die Platzhalter im Zeichenkettenausdruck bereit. Der Map-Schlüssel besteht aus dem Platzhalternamen, dem ein Doppelpunkt (`:`) vorangestellt ist, und der Zuordnungswert ist eine Instanz von. AttributeValue Die AttributeValuesKlasse verfügt über praktische Methoden zum Generieren einer `AttributeValue` Instanz aus einem Literal. Alternativ können Sie die verwenden, `AttributeValue.Builder` um eine `AttributeValue` Instanz zu generieren.

Das folgende Snippet zeigt eine Map mit zwei Einträgen nach Kommentarzeile 2. Die an die `expression()` Methode übergebene Zeichenfolge, die nach Kommentarzeile 1 angezeigt wird, enthält die Platzhalter, die DynamoDB vor der Ausführung des Vorgangs auflöst. Dieser Ausschnitt enthält keine Zuordnung von Ausdrucksnamen, da Preis ein zulässiger Attributname ist.

```
    public static void scanAsync(DynamoDbAsyncTable productCatalog) {
        ScanEnhancedRequest request = ScanEnhancedRequest.builder()
                .consistentRead(true)
                .attributesToProject("id", "title", "authors", "price")
                .filterExpression(Expression.builder()
                        // 1. :min_value and :max_value are placeholders for the values
provided by the map
                        .expression("price >= :min_value AND price <= :max_value")
                        // 2. Two values are needed for the expression and each is
supplied as a map entry.
                        .expressionValues(
                                Map.of( ":min_value", numberValue(8.00),
                                        ":max_value", numberValue(400_000.00)))
                        .build())
                .build();
```

Wenn ein Attributname in der DynamoDB-Tabelle ein reserviertes Wort ist, mit einer Zahl beginnt oder ein Leerzeichen enthält, ist eine Zuordnung von Ausdrucksnamen für erforderlich. `Expression`

Wenn der Attributname beispielsweise *`1price`* anstelle von *`price`* im vorherigen Codebeispiel verwendet wurde, müsste das Beispiel wie im folgenden Beispiel geändert werden.

```
        ScanEnhancedRequest request = ScanEnhancedRequest.builder()
                .filterExpression(Expression.builder()
                        .expression("#price >= :min_value AND #price <= :max_value")
                        .expressionNames( Map.of("#price", "1price") )
                        .expressionValues(
                                Map.of(":min_value", numberValue(8.00),
                                        ":max_value", numberValue(400_000.00)))
                        .build())
                .build();
```

Ein Platzhalter für einen Ausdrucksnamen beginnt mit dem Rautenzeichen (#). Ein Eintrag für die Zuordnung von Ausdrucksnamen verwendet den Platzhalter als Schlüssel und den Attributnamen als Wert. Die Map wird dem Ausdrucks-Generator mit der `expressionNames()` Methode hinzugefügt. DynamoDB löst den Attributnamen auf, bevor es den Vorgang ausführt.

Ausdruckswerte sind nicht erforderlich, wenn eine Funktion im Zeichenkettenausdruck verwendet wird. Ein Beispiel für eine Ausdrucksfunktion ist`attribute_exists(<attribute_name>)`.

Im folgenden Beispiel wird eine erstelltExpression, die eine DynamoDB-Funktion verwendet. Die Ausdruckszeichenfolge in diesem Beispiel verwendet keine Platzhalter. Dieser Ausdruck könnte bei einer `putItem` Operation verwendet werden, um zu überprüfen, ob in der Datenbank bereits ein Element vorhanden ist, dessen Wert dem `movie` Attribut des Datenobjekts `movie` entspricht.

```
Expression exp = Expression.builder().expression("attribute_not_exists
 (movie)").build();
```

Das DynamoDB Developer Guide enthält vollständige Informationen zu den Low-Level-Ausdrücken, die mit DynamoDB verwendet werden.

Bedingungsausdrücke und Bedingungen

Wenn Sie die `deleteItem()` Methoden `putItem()`updateItem(), und sowie Transaktions- und Batchoperationen verwenden, verwenden Sie `Expression` Objekte, um Bedingungen anzugeben, die DynamoDB erfüllen muss, um mit dem Vorgang fortzufahren. Diese Ausdrücke sind benannte Bedingungsausdrücke. Ein Beispiel finden Sie in dem Bedingungsausdruck, der in der `addDeleteItem()` Methode (nach Kommentarzeile 1) des Transaktionsbeispiels in dieser Anleitung verwendet wurde.

Wenn Sie mit den `query()` Methoden arbeiten, wird eine Bedingung als ausgedrückt `QueryConditional`. Die `QueryConditional` Klasse verfügt über mehrere statische praktische Methoden, mit deren Hilfe Sie die Kriterien schreiben können, die bestimmen, welche Elemente aus DynamoDB gelesen werden sollen.

Beispiele `QueryConditionals` dafür finden Sie im ersten Codebeispiel des the section called "`QueryBeispiele für Methoden`" Abschnitts dieses Handbuchs.

Filterausdrücke

Filterausdrücke werden bei Scan- und Abfragevorgängen verwendet, um die zurückgegebenen Elemente zu filtern.

Ein Filterausdruck wird angewendet, nachdem alle Daten aus der Datenbank gelesen wurden, sodass die Lesekosten dieselben sind, als ob es keinen Filter gäbe. Im Amazon DynamoDB Developer Guide finden Sie weitere Informationen zur Verwendung von Filterausdrücken für Abfrage - und Scanvorgänge.

Das folgende Beispiel zeigt einen Filterausdruck, der einer Scananforderung hinzugefügt wurde. Die Kriterien beschränken die Anzahl der zurückgesendeten Artikel auf Artikel mit einem Preis zwischen 8,00 und einschließlich 80,00€.

```
        Map<String, AttributeValue> expressionValues = Map.of(
                ":min_value", numberValue(8.00),
                ":max_value", numberValue(80.00));

        ScanEnhancedRequest request = ScanEnhancedRequest.builder()
                .consistentRead(true)
                // 1. the 'attributesToProject()' method allows you to specify which
values you want returned.
                .attributesToProject("id", "title", "authors", "price")
                // 2. Filter expression limits the items returned that match the
provided criteria.
                .filterExpression(Expression.builder()
                        .expression("price >= :min_value AND price <= :max_value")
                        .expressionValues(expressionValues)
                        .build())
                .build();
```

Aktualisierungsausdrücke

Die Methode des DynamoDB Enhanced Client bietet eine `updateItem()` Standardmethode zum Aktualisieren von Elementen in DynamoDB. Wenn Sie jedoch mehr Funktionen benötigen, UpdateExpressionsstellen Sie eine typsichere Darstellung der Syntax von DynamoDB-Aktualisierungsausdrücken bereit. Sie können es beispielsweise verwenden, um Werte `UpdateExpressions` zu erhöhen, ohne zuerst Elemente aus DynamoDB zu lesen, oder um einzelne Mitglieder zu einer Liste hinzuzufügen. Aktualisierungsausdrücke sind derzeit in benutzerdefinierten Erweiterungen für die `updateItem()` Methode verfügbar.

Ein Beispiel, das Aktualisierungsausdrücke verwendet, finden Sie im Beispiel für eine benutzerdefinierte Erweiterung in diesem Handbuch.

Weitere Informationen zu Aktualisierungsausdrücken finden Sie im Amazon DynamoDB Developer Guide.

Arbeiten Sie mit paginierten Ergebnissen: Scans und Abfragen

Die *`scan`* *`batch`* Methoden *`query`* und der DynamoDB Enhanced Client API geben Antworten mit einer oder mehreren Seiten zurück. Eine Seite enthält ein oder mehrere Elemente. Ihr Code kann die Antwort pro Seite oder einzelne Elemente verarbeiten.

Eine vom synchronen Client zurückgegebene paginierte Antwort gibt ein PageIterableObjekt zurück, wohingegen eine vom asynchronen `DynamoDbEnhancedClient` `DynamoDbEnhancedAsyncClient` Client zurückgegebene Antwort ein Objekt zurückgibt. PagePublisher

Dieser Abschnitt befasst sich mit der Verarbeitung paginierter Ergebnisse und enthält Beispiele für die Verwendung von Scan und Abfrage. APIs

Scannen einer Tabelle

Die `scan`Methode des SDK entspricht der gleichnamigen DynamoDB-Operation. Die DynamoDB Enhanced Client API bietet dieselben Optionen, verwendet jedoch ein vertrautes Objektmodell und übernimmt die Paginierung für Sie.

Zunächst untersuchen wir die `PageIterable` Schnittstelle, indem wir uns die `scan` Methode der synchronen Mapping-Klasse ansehen. DynamoDbTable

Verwenden Sie die synchrone API

Das folgende Beispiel zeigt die `scan` Methode, die einen Ausdruck verwendet, um die zurückgegebenen Elemente zu filtern. Das ProductCatalogist das Modellobjekt, das zuvor gezeigt wurde.

Der nach Kommentarzeile 2 angezeigte Filterausdruck beschränkt die Anzahl der zurückgegebenen `ProductCatalog` Artikel auf Artikel mit einem Preiswert zwischen 8,00 und 80,00 (einschließlich).

In diesem Beispiel werden auch die `isbn` Werte ausgeschlossen, indem die `attributesToProject` Methode verwendet wird, die nach Kommentarzeile 1 gezeigt wird.

Nach Kommentarzeile 3 wird das `PageIterable` Objekt,`pagedResults`, von der `scan` Methode zurückgegeben. Die `stream` Methode von `PageIterable` gibt ein `java.util.Stream`Objekt zurück, mit dem Sie die Seiten bearbeiten können. In diesem Beispiel wird die Anzahl der Seiten gezählt und protokolliert.

Beginnend mit Kommentarzeile 4 zeigt das Beispiel zwei Varianten des Zugriffs auf die `ProductCatalog` Elemente. Die Version nach der Kommentarzeile 4a durchläuft jede Seite und sortiert und protokolliert die Elemente auf jeder Seite. Die Version nach der Kommentarzeile 4b überspringt die Seiteniteration und greift direkt auf die Elemente zu.

Die `PageIterable` Schnittstelle bietet aufgrund ihrer beiden übergeordneten Schnittstellen — und — mehrere Möglichkeiten zur Verarbeitung von Ergebnissen. `java.lang.IterableSdkIterable` `Iterable`bringt `forEach` die `spliterator` Methoden `iterator` und und `SdkIterable` bringt die `stream` Methode.

```
    public static void scanSync(DynamoDbTable<ProductCatalog> productCatalog) {

        Map<String, AttributeValue> expressionValues = Map.of(
                ":min_value", numberValue(8.00),
                ":max_value", numberValue(80.00));

        ScanEnhancedRequest request = ScanEnhancedRequest.builder()
                .consistentRead(true)
                // 1. the 'attributesToProject()' method allows you to specify which
values you want returned.
                .attributesToProject("id", "title", "authors", "price")
                // 2. Filter expression limits the items returned that match the
provided criteria.
                .filterExpression(Expression.builder()
```

```
                        .expression("price >= :min_value AND price <= :max_value")
                        .expressionValues(expressionValues)
                        .build())
                .build();

        // 3. A PageIterable object is returned by the scan method.
        PageIterable<ProductCatalog> pagedResults = productCatalog.scan(request);
        logger.info("page count: {}", pagedResults.stream().count());

        // 4. Log the returned ProductCatalog items using two variations.
        // 4a. This version sorts and logs the items of each page.
        pagedResults.stream().forEach(p -> p.items().stream()
                .sorted(Comparator.comparing(ProductCatalog::price))
                .forEach(
                        item -> logger.info(item.toString())
                ));
        // 4b. This version sorts and logs all items for all pages.
        pagedResults.items().stream()
                .sorted(Comparator.comparing(ProductCatalog::price))
                .forEach(
                        item -> logger.info(item.toString())
                );
    }
```

Verwenden Sie die asynchrone API

Die asynchrone `scan` Methode gibt Ergebnisse als `PagePublisher` Objekt zurück. Die `PagePublisher` Schnittstelle verfügt über zwei `subscribe` Methoden, mit denen Sie Antwortseiten verarbeiten können. Eine `subscribe` Methode stammt von der `org.reactivestreams.Publisher` übergeordneten Schnittstelle. Um Seiten mit dieser ersten Option zu verarbeiten, übergeben Sie der `subscribe` Methode eine `Subscriber` Instanz. Das erste Beispiel, das folgt, zeigt die Verwendung der `subscribe` Methode.

Die zweite `subscribe` Methode stammt von der SdkPublisherSchnittstelle. Diese Version von `subscribe` akzeptiert `Consumer`eher a als `Subscriber` a. Diese `subscribe` Methodenvariante wird im zweiten Beispiel gezeigt, das folgt.

Das folgende Beispiel zeigt die asynchrone Version der `scan` Methode, die denselben Filterausdruck wie im vorherigen Beispiel verwendet.

Gibt nach Kommentarzeile 3 ein `PagePublisher` Objekt `DynamoDbAsyncTable.scan` zurück. In der nächsten Zeile erstellt der Code eine Instanz der `org.reactivestreams.Subscriber`

SchnittstelleProductCatalogSubscriber, die die vierte Zeile PagePublisher nach dem Kommentar abonniert.

Das Subscriber Objekt sammelt die ProductCatalog Elemente von jeder Seite in der onNext Methode nach der Kommentarzeile 8 im ProductCatalogSubscriber Klassenbeispiel. Die Elemente werden in der privaten List Variablen gespeichert und im aufrufenden Code mit der ProductCatalogSubscriber.getSubscribedItems() Methode aufgerufen. Dies wird nach Kommentarzeile 5 aufgerufen.

Nachdem die Liste abgerufen wurde, sortiert der Code alle ProductCatalog Artikel nach Preis und protokolliert jeden Artikel.

Die Klasse CountDownLatchin der ProductCatalogSubscriber Klasse blockiert den aufrufenden Thread, bis alle Elemente zur Liste hinzugefügt wurden, bevor sie nach Kommentarzeile 5 weitermacht.

```
    public static void scanAsync(DynamoDbAsyncTable productCatalog) {
        ScanEnhancedRequest request = ScanEnhancedRequest.builder()
                .consistentRead(true)
                .attributesToProject("id", "title", "authors", "price")
                .filterExpression(Expression.builder()
                        // 1. :min_value and :max_value are placeholders for the values
provided by the map
                        .expression("price >= :min_value AND price <= :max_value")
                        // 2. Two values are needed for the expression and each is
supplied as a map entry.
                        .expressionValues(
                                Map.of( ":min_value", numberValue(8.00),
                                        ":max_value", numberValue(400_000.00)))
                        .build())
                .build();

        // 3. A PagePublisher object is returned by the scan method.
        PagePublisher<ProductCatalog> pagePublisher = productCatalog.scan(request);
        ProductCatalogSubscriber subscriber = new ProductCatalogSubscriber();
        // 4. Subscribe the ProductCatalogSubscriber to the PagePublisher.
        pagePublisher.subscribe(subscriber);
        // 5. Retrieve all collected ProductCatalog items accumulated by the
subscriber.
        subscriber.getSubscribedItems().stream()
                .sorted(Comparator.comparing(ProductCatalog::price))
                .forEach(item ->
```

```
                        logger.info(item.toString()));
        // 6. Use a Consumer to work through each page.
        pagePublisher.subscribe(page -> page
                        .items().stream()
                        .sorted(Comparator.comparing(ProductCatalog::price))
                        .forEach(item ->
                                logger.info(item.toString())))
                .join(); // If needed, blocks the subscribe() method thread until it is
finished processing.
        // 7. Use a Consumer to work through each ProductCatalog item.
        pagePublisher.items()
                .subscribe(product -> logger.info(product.toString()))
                .exceptionally(failure -> {
                    logger.error("ERROR  - ", failure);
                    return null;
                })
                .join(); // If needed, blocks the subscribe() method thread until it is
finished processing.
    }
```

```
    private static class ProductCatalogSubscriber implements
Subscriber<Page<ProductCatalog>> {
        private CountDownLatch latch = new CountDownLatch(1);
        private Subscription subscription;
        private List<ProductCatalog> itemsFromAllPages = new ArrayList<>();

        @Override
        public void onSubscribe(Subscription sub) {
            subscription = sub;
            subscription.request(1L);
            try {
                latch.await(); // Called by main thread blocking it until latch is
released.
            } catch (InterruptedException e) {
                throw new RuntimeException(e);
            }
        }

        @Override
        public void onNext(Page<ProductCatalog> productCatalogPage) {
            // 8. Collect all the ProductCatalog instances in the page, then ask the
publisher for one more page.
            itemsFromAllPages.addAll(productCatalogPage.items());
```

```
            subscription.request(1L);
        }

        @Override
        public void onError(Throwable throwable) {
        }

        @Override
        public void onComplete() {
            latch.countDown(); // Call by subscription thread; latch releases.
        }

        List<ProductCatalog> getSubscribedItems() {
            return this.itemsFromAllPages;
        }
    }
```

Das folgende Codefragmentbeispiel verwendet die Version der `PagePublisher.subscribe` Methode, die eine Eingabe `Consumer` nach der Kommentarzeile 6 akzeptiert. Der Java-Lambda-Parameter verbraucht Seiten, die jedes Element weiterverarbeiten. In diesem Beispiel wird jede Seite verarbeitet und die Elemente auf jeder Seite werden sortiert und anschließend protokolliert.

```
        // 6. Use a Consumer to work through each page.
        pagePublisher.subscribe(page -> page
                        .items().stream()
                        .sorted(Comparator.comparing(ProductCatalog::price))
                        .forEach(item ->
                                logger.info(item.toString())))
                .join(); // If needed, blocks the subscribe() method thread until it is
finished processing.
```

Die `items` Methode `PagePublisher` entpackt die Modellinstanzen, sodass Ihr Code die Elemente direkt verarbeiten kann. Dieser Ansatz wird im folgenden Snippet gezeigt.

```
        // 7. Use a Consumer to work through each ProductCatalog item.
        pagePublisher.items()
                .subscribe(product -> logger.info(product.toString()))
                .exceptionally(failure -> {
                    logger.error("ERROR  - ", failure);
                    return null;
                })
```

```
                .join(); // If needed, blocks the subscribe() method thread until it is
 finished processing.
```

Tabellen abfragen

Sie können den DynamoDB Enhanced Client verwenden, um Ihre Tabelle abzufragen und mehrere Elemente abzurufen, die bestimmten Kriterien entsprechen. Die `query()`Methode findet Elemente auf der Grundlage von Primärschlüsselwerten anhand der `@DynamoDbPartitionKey` und optionaler `@DynamoDbSortKey` Anmerkungen, die in Ihrer Datenklasse definiert sind.

Die `query()` Methode erfordert einen Partitionsschlüsselwert und akzeptiert optional Sortierschlüsselbedingungen, um die Ergebnisse weiter zu verfeinern. Wie die `scan` API geben Abfragen a `PageIterable` für synchrone Aufrufe und a `PagePublisher` für asynchrone Aufrufe zurück.

`Query`Beispiele für Methoden

Das folgende `query()` Methodencodebeispiel verwendet die `MovieActor` Klasse. Die Datenklasse definiert einen zusammengesetzten Primärschlüssel, der aus dem **`movie`**Attribut als Partitionsschlüssel und dem **`actor`**Attribut als Sortierschlüssel besteht.

`MovieActor`-Klasse

```
package org.example.tests.model;

import software.amazon.awssdk.enhanced.dynamodb.mapper.annotations.DynamoDbAttribute;
import software.amazon.awssdk.enhanced.dynamodb.mapper.annotations.DynamoDbBean;
import
 software.amazon.awssdk.enhanced.dynamodb.mapper.annotations.DynamoDbPartitionKey;
import
 software.amazon.awssdk.enhanced.dynamodb.mapper.annotations.DynamoDbSecondaryPartitionKey;
import
 software.amazon.awssdk.enhanced.dynamodb.mapper.annotations.DynamoDbSecondarySortKey;
import software.amazon.awssdk.enhanced.dynamodb.mapper.annotations.DynamoDbSortKey;

import java.util.Objects;

@DynamoDbBean
public class MovieActor implements Comparable<MovieActor> {

    private String movieName;
    private String actorName;
```

```
    private String actingAward;
    private Integer actingYear;
    private String actingSchoolName;

    @DynamoDbPartitionKey
    @DynamoDbAttribute("movie")
    public String getMovieName() {
        return movieName;
    }

    public void setMovieName(String movieName) {
        this.movieName = movieName;
    }

    @DynamoDbSortKey
    @DynamoDbAttribute("actor")
    public String getActorName() {
        return actorName;
    }

    public void setActorName(String actorName) {
        this.actorName = actorName;
    }

    @DynamoDbSecondaryPartitionKey(indexNames = "acting_award_year")
    @DynamoDbAttribute("actingaward")
    public String getActingAward() {
        return actingAward;
    }

    public void setActingAward(String actingAward) {
        this.actingAward = actingAward;
    }

    @DynamoDbSecondarySortKey(indexNames = {"acting_award_year", "movie_year"})
    @DynamoDbAttribute("actingyear")
    public Integer getActingYear() {
        return actingYear;
    }

    public void setActingYear(Integer actingYear) {
        this.actingYear = actingYear;
    }
```

```
    @DynamoDbAttribute("actingschoolname")
    public String getActingSchoolName() {
        return actingSchoolName;
    }

    public void setActingSchoolName(String actingSchoolName) {
        this.actingSchoolName = actingSchoolName;
    }

    @Override
    public String toString() {
        final StringBuffer sb = new StringBuffer("MovieActor{");
        sb.append("movieName='").append(movieName).append('\'');
        sb.append(", actorName='").append(actorName).append('\'');
        sb.append(", actingAward='").append(actingAward).append('\'');
        sb.append(", actingYear=").append(actingYear);
        sb.append(", actingSchoolName='").append(actingSchoolName).append('\'');
        sb.append('}');
        return sb.toString();
    }

    @Override
    public boolean equals(Object o) {
        if (this == o) return true;
        if (o == null || getClass() != o.getClass()) return false;
        MovieActor that = (MovieActor) o;
        return Objects.equals(movieName, that.movieName) && Objects.equals(actorName,
 that.actorName) && Objects.equals(actingAward, that.actingAward) &&
 Objects.equals(actingYear, that.actingYear) && Objects.equals(actingSchoolName,
 that.actingSchoolName);
    }

    @Override
    public int hashCode() {
        return Objects.hash(movieName, actorName, actingAward, actingYear,
 actingSchoolName);
    }

    @Override
    public int compareTo(MovieActor o) {
        if (this.movieName.compareTo(o.movieName) != 0){
            return this.movieName.compareTo(o.movieName);
        } else {
            return this.actorName.compareTo(o.actorName);
```

```
        }
    }
}
```

In den folgenden Codebeispielen werden die folgenden Elemente abgefragt.

Elemente in der **`MovieActor`** Tabelle

```
MovieActor{movieName='movie01', actorName='actor0', actingAward='actingaward0',
 actingYear=2001, actingSchoolName='null'}
MovieActor{movieName='movie01', actorName='actor1', actingAward='actingaward1',
 actingYear=2001, actingSchoolName='actingschool1'}
MovieActor{movieName='movie01', actorName='actor2', actingAward='actingaward2',
 actingYear=2001, actingSchoolName='actingschool2'}
MovieActor{movieName='movie01', actorName='actor3', actingAward='actingaward3',
 actingYear=2001, actingSchoolName='null'}
MovieActor{movieName='movie01', actorName='actor4', actingAward='actingaward4',
 actingYear=2001, actingSchoolName='actingschool4'}
MovieActor{movieName='movie02', actorName='actor0', actingAward='actingaward0',
 actingYear=2002, actingSchoolName='null'}
MovieActor{movieName='movie02', actorName='actor1', actingAward='actingaward1',
 actingYear=2002, actingSchoolName='actingschool1'}
MovieActor{movieName='movie02', actorName='actor2', actingAward='actingaward2',
 actingYear=2002, actingSchoolName='actingschool2'}
MovieActor{movieName='movie02', actorName='actor3', actingAward='actingaward3',
 actingYear=2002, actingSchoolName='null'}
MovieActor{movieName='movie02', actorName='actor4', actingAward='actingaward4',
 actingYear=2002, actingSchoolName='actingschool4'}
MovieActor{movieName='movie03', actorName='actor0', actingAward='actingaward0',
 actingYear=2003, actingSchoolName='null'}
MovieActor{movieName='movie03', actorName='actor1', actingAward='actingaward1',
 actingYear=2003, actingSchoolName='actingschool1'}
MovieActor{movieName='movie03', actorName='actor2', actingAward='actingaward2',
 actingYear=2003, actingSchoolName='actingschool2'}
MovieActor{movieName='movie03', actorName='actor3', actingAward='actingaward3',
 actingYear=2003, actingSchoolName='null'}
MovieActor{movieName='movie03', actorName='actor4', actingAward='actingaward4',
 actingYear=2003, actingSchoolName='actingschool4'}
```

Der folgende Code definiert zwei `QueryConditional` Instanzen: `keyEqual` (nach Kommentarzeile 1) und `sortGreaterThanOrEqualTo` (nach Kommentarzeile 1a).

Fragen Sie Elemente anhand des Partitionsschlüssels ab

Die `keyEqual` Instanz gleicht Elementen mit einem Partitionsschlüsselwert von ab **`movie01`**.

In diesem Beispiel wird auch ein Filterausdruck nach Kommentarzeile 2 definiert, der alle Elemente herausfiltert, die keinen **`actingschoolname`**Wert haben.

Der `QueryEnhancedRequest` kombiniert die Schlüsselbedingung und den Filterausdruck für die Abfrage.

```
   public static void query(DynamoDbTable movieActorTable) {

       // 1. Define a QueryConditional instance to return items matching a partition
value.
       QueryConditional keyEqual = QueryConditional.keyEqualTo(b ->
b.partitionValue("movie01"));
       // 1a. Define a QueryConditional that adds a sort key criteria to the partition
value criteria.
       QueryConditional sortGreaterThanOrEqualTo =
QueryConditional.sortGreaterThanOrEqualTo(b ->
b.partitionValue("movie01").sortValue("actor2"));
       // 2. Define a filter expression that filters out items whose attribute value
is null.
       final Expression filterOutNoActingschoolname =
Expression.builder().expression("attribute_exists(actingschoolname)").build();

       // 3. Build the query request.
       QueryEnhancedRequest tableQuery = QueryEnhancedRequest.builder()
               .queryConditional(keyEqual)
               .filterExpression(filterOutNoActingschoolname)
               .build();
       // 4. Perform the query using the "keyEqual" conditional and filter expression.
       PageIterable<MovieActor> pagedResults = movieActorTable.query(tableQuery);
       logger.info("page count: {}", pagedResults.stream().count()); // Log  number of
pages.

       pagedResults.items().stream()
               .sorted()
               .forEach(
                       item -> logger.info(item.toString()) // Log the sorted list of
items.
               );
```

Example— Ausgabe unter Verwendung der keyEqual Abfragebedingung

Das Folgende ist die Ausgabe der Ausführung der Methode. In der Ausgabe werden Elemente mit dem `movieName` Wert movie01 und keine Elemente mit dem Wert `actingSchoolName` gleich angezeigt. **`null`**

```
2023-03-05 13:11:05 [main] INFO  org.example.tests.QueryDemo:46 - page count: 1
2023-03-05 13:11:05 [main] INFO  org.example.tests.QueryDemo:51 -
 MovieActor{movieName='movie01', actorName='actor1', actingAward='actingaward1',
 actingYear=2001, actingSchoolName='actingschool1'}
2023-03-05 13:11:05 [main] INFO  org.example.tests.QueryDemo:51 -
 MovieActor{movieName='movie01', actorName='actor2', actingAward='actingaward2',
 actingYear=2001, actingSchoolName='actingschool2'}
2023-03-05 13:11:05 [main] INFO  org.example.tests.QueryDemo:51 -
 MovieActor{movieName='movie01', actorName='actor4', actingAward='actingaward4',
 actingYear=2001, actingSchoolName='actingschool4'}
```

Fragen Sie Elemente nach Partitionsschlüssel und Sortierschlüssel ab

Der **`sortGreaterThanOrEqualTo`** **`QueryConditional`** verfeinert die Übereinstimmung mit den Partitionsschlüsseln (movie01), indem eine Sortierschlüsselbedingung für Werte hinzugefügt wird, die größer oder gleich actor2 sind.

`QueryConditionalMethoden`, die mit beginnen, `sort` erfordern, dass ein Partitionsschlüsselwert übereinstimmt und die Abfrage durch einen Vergleich auf der Grundlage des Sortierschlüsselwerts weiter verfeinert wird. `Sort`bedeutet im Methodennamen nicht, dass die Ergebnisse sortiert sind, sondern dass ein Sortierschlüsselwert für den Vergleich verwendet wird.

Im folgenden Snippet ändern wir die Abfrageanfrage, die zuvor nach Kommentarzeile 3 angezeigt wurde. Dieses Snippet ersetzt die Abfragebedingung „keyEqual“ durch die Abfragebedingung "sortGreaterThanOrEqualTo", die nach der Kommentarzeile 1a definiert wurde. Der folgende Code entfernt auch den Filterausdruck.

```
        QueryEnhancedRequest tableQuery = QueryEnhancedRequest.builder()
                .queryConditional(sortGreaterThanOrEqualTo).build();
```

Example— Ausgabe unter Verwendung der sortGreaterThanOrEqualTo Abfragebedingung

In der folgenden Ausgabe werden die Ergebnisse der Abfrage angezeigt. Die Abfrage gibt Elemente zurück, deren **`movieName`** Wert movie01 entspricht, und nur Elemente, deren **`actorName`** Wert

größer oder gleich actor2 ist. Da wir den Filter entfernen, gibt die Abfrage Elemente zurück, die keinen Wert für das Attribut haben. `actingSchoolName`

```
2023-03-05 13:15:00 [main] INFO  org.example.tests.QueryDemo:46 - page count: 1
2023-03-05 13:15:00 [main] INFO  org.example.tests.QueryDemo:51 -
 MovieActor{movieName='movie01', actorName='actor2', actingAward='actingaward2',
 actingYear=2001, actingSchoolName='actingschool2'}
2023-03-05 13:15:00 [main] INFO  org.example.tests.QueryDemo:51 -
 MovieActor{movieName='movie01', actorName='actor3', actingAward='actingaward3',
 actingYear=2001, actingSchoolName='null'}
2023-03-05 13:15:00 [main] INFO  org.example.tests.QueryDemo:51 -
 MovieActor{movieName='movie01', actorName='actor4', actingAward='actingaward4',
 actingYear=2001, actingSchoolName='actingschool4'}
```

Führen Sie Batch-Operationen durch

Die DynamoDB Enhanced Client API bietet zwei Batch-Methoden, `batchGetItem()` und `batchWriteItem()`.

`batchGetItem()`Beispiel für

Mit `DynamoDbEnhancedClient.batchGetItem()`dieser Methode können Sie bis zu 100 einzelne Elemente aus mehreren Tabellen in einer Gesamtanforderung abrufen. Im folgenden Beispiel werden die zuvor gezeigten `MovieActor`Datenklassen `Customer`und verwendet.

Im Beispiel nach den Zeilen 1 und 2 erstellen Sie `ReadBatch` Objekte, die Sie später nach Kommentarzeile 3 als Parameter `batchGetItem()` zur Methode hinzufügen.

Der Code nach der ersten Kommentarzeile erstellt den Batch, der aus der `Customer` Tabelle gelesen werden soll. Der Code nach der Kommentarzeile 1a zeigt die Verwendung eines `GetItemEnhancedRequest` Builders, der einen Primärschlüsselwert und einen Sortierschlüsselwert verwendet, um das zu lesende Element anzugeben. Wenn die Datenklasse über einen zusammengesetzten Schlüssel verfügt, müssen Sie sowohl den Partitionsschlüsselwert als auch den Sortierschlüsselwert angeben.

Im Gegensatz zur Angabe von Schlüsselwerten für die Anforderung eines Elements können Sie eine Datenklasse verwenden, um ein Element anzufordern, wie nach Kommentarzeile 1b gezeigt. Das SDK extrahiert die Schlüsselwerte hinter den Kulissen, bevor die Anfrage gesendet wird.

Wenn Sie das Element mithilfe des schlüsselbasierten Ansatzes angeben, wie in den beiden Anweisungen nach 2a gezeigt, können Sie auch angeben, dass DynamoDB einen stark konsistenten

Lesevorgang durchführen soll. Wenn die `consistentRead()` Methode verwendet wird, muss sie für alle angeforderten Elemente für dieselbe Tabelle verwendet werden.

Verwenden Sie die `resultsForTable()` Methode, die nach Kommentarzeile 4 angezeigt wird, um die von DynamoDB gefundenen Elemente abzurufen. Rufen Sie die Methode für jede Tabelle auf, die in der Anforderung gelesen wurde. `resultsForTable()`gibt eine Liste der gefundenen Elemente zurück, die Sie mit einer beliebigen `java.util.List` Methode verarbeiten können. In diesem Beispiel wird jedes Element protokolliert.

Um Elemente zu finden, die DynamoDB nicht verarbeitet hat, verwenden Sie den Ansatz nach Kommentarzeile 5. Die `BatchGetResultPage` Klasse verfügt über die `unprocessedKeysForTable()` Methode, mit der Sie auf jeden Schlüssel zugreifen können, der nicht verarbeitet wurde. Die BatchGetItem API-Referenz enthält weitere Informationen zu Situationen, die zu unverarbeiteten Elementen führen.

```
    public static void batchGetItemExample(DynamoDbEnhancedClient enhancedClient,
                                           DynamoDbTable<Customer> customerTable,
                                           DynamoDbTable<MovieActor> movieActorTable) {

        Customer customer2 = new Customer();
        customer2.setId("2");
        customer2.setEmail("cust2@example.org");

        // 1. Build a batch to read from the Customer table.
        ReadBatch customerBatch = ReadBatch.builder(Customer.class)
                .mappedTableResource(customerTable)
                // 1a. Specify the primary key value and sort key value for the item.
                .addGetItem(b -> b.key(k ->
k.partitionValue("1").sortValue("cust1@orgname.org")))
                // 1b. Alternatively, supply a data class instances to provide the
primary key values.
                .addGetItem(customer2)
                .build();

        // 2. Build a batch to read from the MovieActor table.
        ReadBatch moveActorBatch = ReadBatch.builder(MovieActor.class)
                .mappedTableResource(movieActorTable)
                // 2a. Call consistentRead(Boolean.TRUE) for each item for the same
table.
                .addGetItem(b -> b.key(k ->
k.partitionValue("movie01").sortValue("actor1")).consistentRead(Boolean.TRUE))
```

```
                .addGetItem(b -> b.key(k ->
 k.partitionValue("movie01").sortValue("actor4")).consistentRead(Boolean.TRUE))
                .build();

        // 3. Add ReadBatch objects to the request.
        BatchGetResultPageIterable resultPages = enhancedClient.batchGetItem(b ->
 b.readBatches(customerBatch, moveActorBatch));

        // 4. Retrieve the successfully requested items from each table.
        resultPages.resultsForTable(customerTable).forEach(item ->
 logger.info(item.toString()));
        resultPages.resultsForTable(movieActorTable).forEach(item ->
 logger.info(item.toString()));

        // 5. Retrieve the keys of the items requested but not processed by the
 service.
        resultPages.forEach((BatchGetResultPage pageResult) -> {
            pageResult.unprocessedKeysForTable(customerTable).forEach(key ->
 logger.info("Unprocessed item key: " + key.toString()));
            pageResult.unprocessedKeysForTable(movieActorTable).forEach(key ->
 logger.info("Unprocessed item key: " + key.toString()));
        });
    }
```

Gehen Sie davon aus, dass sich die folgenden Elemente in den beiden Tabellen befinden, bevor Sie den Beispielcode ausführen.

Elemente in Tabellen

```
Customer [id=1, name=CustName1, email=cust1@example.org,
 regDate=2023-03-31T15:46:27.688Z]
Customer [id=2, name=CustName2, email=cust2@example.org,
 regDate=2023-03-31T15:46:28.688Z]
Customer [id=3, name=CustName3, email=cust3@example.org,
 regDate=2023-03-31T15:46:29.688Z]
Customer [id=4, name=CustName4, email=cust4@example.org,
 regDate=2023-03-31T15:46:30.688Z]
Customer [id=5, name=CustName5, email=cust5@example.org,
 regDate=2023-03-31T15:46:31.689Z]
MovieActor{movieName='movie01', actorName='actor0', actingAward='actingaward0',
 actingYear=2001, actingSchoolName='null'}
MovieActor{movieName='movie01', actorName='actor1', actingAward='actingaward1',
 actingYear=2001, actingSchoolName='actingschool1'}
```

```
MovieActor{movieName='movie01', actorName='actor2', actingAward='actingaward2',
 actingYear=2001, actingSchoolName='actingschool2'}
MovieActor{movieName='movie01', actorName='actor3', actingAward='actingaward3',
 actingYear=2001, actingSchoolName='null'}
MovieActor{movieName='movie01', actorName='actor4', actingAward='actingaward4',
 actingYear=2001, actingSchoolName='actingschool4'}
```

Die folgende Ausgabe zeigt die zurückgegebenen und protokollierten Elemente nach Kommentarzeile 4.

```
Customer [id=1, name=CustName1, email=cust1@example.org,
 regDate=2023-03-31T15:46:27.688Z]
Customer [id=2, name=CustName2, email=cust2@example.org,
 regDate=2023-03-31T15:46:28.688Z]
MovieActor{movieName='movie01', actorName='actor4', actingAward='actingaward4',
 actingYear=2001, actingSchoolName='actingschool4'}
MovieActor{movieName='movie01', actorName='actor1', actingAward='actingaward1',
 actingYear=2001, actingSchoolName='actingschool1'}
```

`batchWriteItem()`Beispiel für

Die `batchWriteItem()` Methode fügt mehrere Elemente in eine oder mehrere Tabellen ein oder löscht sie. Sie können bis zu 25 einzelne Put- oder Löschvorgänge in der Anfrage angeben. Im folgenden Beispiel werden die zuvor gezeigten Klassen `ProductCatalog`und `MovieActor`Modellklassen verwendet.

`WriteBatch`Objekte werden nach den Kommentarzeilen 1 und 2 erstellt. Für die `ProductCatalog` Tabelle fügt der Code ein Element ein und löscht ein Element. Für die `MovieActor` Tabelle nach Kommentarzeile 2 fügt der Code zwei Elemente ein und löscht eines.

Die `batchWriteItem` Methode wird nach Kommentarzeile 3 aufgerufen. Der `builder` Parameter stellt die Batch-Anfragen für jede Tabelle bereit.

Das zurückgegebene `BatchWriteResult` Objekt bietet separate Methoden für jeden Vorgang, um unverarbeitete Anfragen anzuzeigen. Der Code nach der Kommentarzeile 4a stellt die Schlüssel für unverarbeitete Löschanfragen bereit und der Code nach der Kommentarzeile 4b stellt die unverarbeiteten PUT-Elemente bereit.

```
    public static void batchWriteItemExample(DynamoDbEnhancedClient enhancedClient,
                                             DynamoDbTable<ProductCatalog>
 catalogTable,
```

```
                                                DynamoDbTable<MovieActor> movieActorTable)
{

       // 1. Build a batch to write to the ProductCatalog table.
       WriteBatch products = WriteBatch.builder(ProductCatalog.class)
               .mappedTableResource(catalogTable)
               .addPutItem(b -> b.item(getProductCatItem1()))
               .addDeleteItem(b -> b.key(k -> k
                       .partitionValue(getProductCatItem2().id())
                       .sortValue(getProductCatItem2().title())))
               .build();

       // 2. Build a batch to write to the MovieActor table.
       WriteBatch movies = WriteBatch.builder(MovieActor.class)
               .mappedTableResource(movieActorTable)
               .addPutItem(getMovieActorYeoh())
               .addPutItem(getMovieActorBlanchettPartial())
               .addDeleteItem(b -> b.key(k -> k
                       .partitionValue(getMovieActorStreep().getMovieName())
                       .sortValue(getMovieActorStreep().getActorName())))
               .build();

       // 3. Add WriteBatch objects to the request.
       BatchWriteResult batchWriteResult = enhancedClient.batchWriteItem(b ->
b.writeBatches(products, movies));
       // 4. Retrieve keys for items the service did not process.
       // 4a. 'unprocessedDeleteItemsForTable()' returns keys for delete requests that
did not process.
       if (batchWriteResult.unprocessedDeleteItemsForTable(movieActorTable).size() >
0) {

batchWriteResult.unprocessedDeleteItemsForTable(movieActorTable).forEach(key ->
                   logger.info(key.toString()));
       }
       // 4b. 'unprocessedPutItemsForTable()' returns keys for put requests that did
not process.
       if (batchWriteResult.unprocessedPutItemsForTable(catalogTable).size() > 0) {
           batchWriteResult.unprocessedPutItemsForTable(catalogTable).forEach(key ->
                   logger.info(key.toString()));
       }
   }
```

Die folgenden Hilfsmethoden stellen die Modellobjekte für die Put- und Delete-Operationen bereit.

Hilfsmethoden

```
    public static ProductCatalog getProductCatItem1() {
        return ProductCatalog.builder()
                .id(2)
                .isbn("1-565-85698")
                .authors(new HashSet<>(Arrays.asList("a", "b")))
                .price(BigDecimal.valueOf(30.22))
                .title("Title 55")
                .build();
    }

    public static ProductCatalog getProductCatItem2() {
        return ProductCatalog.builder()
                .id(4)
                .price(BigDecimal.valueOf(40.00))
                .title("Title 1")
                .build();
    }

    public static MovieActor getMovieActorBlanchettPartial() {
        MovieActor movieActor = new MovieActor();
        movieActor.setActorName("Cate Blanchett");
        movieActor.setMovieName("Blue Jasmine");
        movieActor.setActingYear(2023);
        movieActor.setActingAward("Best Actress");
        return movieActor;
    }

    public static MovieActor getMovieActorStreep() {
        MovieActor movieActor = new MovieActor();
        movieActor.setActorName("Meryl Streep");
        movieActor.setMovieName("Sophie's Choice");
        movieActor.setActingYear(1982);
        movieActor.setActingAward("Best Actress");
        movieActor.setActingSchoolName("Yale School of Drama");
        return movieActor;
    }

    public static MovieActor getMovieActorYeoh(){
        MovieActor movieActor = new MovieActor();
        movieActor.setActorName("Michelle Yeoh");
        movieActor.setMovieName("Everything Everywhere All at Once");
        movieActor.setActingYear(2023);
```

```
        movieActor.setActingAward("Best Actress");
        movieActor.setActingSchoolName("Royal Academy of Dance");
        return movieActor;
    }
```

Gehen Sie davon aus, dass die Tabellen die folgenden Elemente enthalten, bevor Sie den Beispielcode ausführen.

```
MovieActor{movieName='Blue Jasmine', actorName='Cate Blanchett', actingAward='Best
 Actress', actingYear=2013, actingSchoolName='National Institute of Dramatic Art'}
MovieActor{movieName='Sophie's Choice', actorName='Meryl Streep', actingAward='Best
 Actress', actingYear=1982, actingSchoolName='Yale School of Drama'}
ProductCatalog{id=4, title='Title 1', isbn='orig_isbn', authors=[b, g], price=10}
```

Nach Abschluss des Beispielcodes enthalten die Tabellen die folgenden Elemente.

```
MovieActor{movieName='Blue Jasmine', actorName='Cate Blanchett', actingAward='Best
 Actress', actingYear=2013, actingSchoolName='null'}
MovieActor{movieName='Everything Everywhere All at Once', actorName='Michelle Yeoh',
 actingAward='Best Actress', actingYear=2023, actingSchoolName='Royal Academy of
 Dance'}
ProductCatalog{id=2, title='Title 55', isbn='1-565-85698', authors=[a, b], price=30.22}
```

Beachten Sie in der `MovieActor` Tabelle, dass das `Blue Jasmine` Filmelement durch das Element ersetzt wurde, das in der Put-Anfrage verwendet wurde, die mit der `getMovieActorBlanchettPartial()` Helper-Methode abgerufen wurde. Wenn kein Data-Bean-Attributwert angegeben wurde, wird der Wert in der Datenbank entfernt. Aus diesem Grund ist das Ergebnis `actingSchoolName` für das `Blue Jasmine` Filmelement Null.

> **Note**
>
> In der API-Dokumentation wird zwar darauf hingewiesen, dass Bedingungsausdrücke verwendet werden können und dass verbrauchte Kapazität und Erfassungsmetriken mit einzelnen Put - und Löschanforderungen zurückgegeben werden können, dies ist jedoch in einem Batch-Write-Szenario nicht der Fall. Um die Leistung von Batch-Vorgängen zu verbessern, werden diese einzelnen Optionen ignoriert.

Führen Sie Transaktionsoperationen durch

Die DynamoDB Enhanced Client API stellt die `transactGetItems()` und die `transactWriteItems()` Methoden bereit. Die Transaktionsmethoden des SDK for Java sorgen für Atomizität, Konsistenz, Isolierung und Haltbarkeit (ACID) in DynamoDB-Tabellen und helfen Ihnen so, die Datenkorrektheit in Ihren Anwendungen aufrechtzuerhalten.

`transactGetItems()`Beispiel für

Die `transactGetItems()` Methode akzeptiert bis zu 100 individuelle Anfragen für Elemente. Alle Elemente werden in einer einzigen atomaren Transaktion gelesen. Das Amazon DynamoDB DynamoDB-Entwicklerhandbuch enthält Informationen zu den Bedingungen, die dazu führen, dass eine `transactGetItems()` Methode fehlschlägt, sowie über die Isolationsstufe, die beim Aufrufen verwendet wird. `transactGetItem()`

Nach Kommentarzeile 1 im folgenden Beispiel ruft der Code die `transactGetItems()` Methode mit einem `builder` Parameter auf. Der Builder `addGetItem()` wird dreimal mit einem Datenobjekt aufgerufen, das die Schlüsselwerte enthält, die das SDK verwendet, um die endgültige Anfrage zu generieren.

Die Anfrage gibt nach Kommentarzeile 2 eine Liste von `Document` Objekten zurück. Die zurückgegebene Dokumentenliste enthält Dokumentinstanzen von Elementdaten, die nicht Null sind, und zwar in derselben Reihenfolge wie angefordert. Die `Document.getItem(MappedTableResource<T> mappedTableResource)` Methode konvertiert ein untypisiertes `Document` Objekt in ein typisiertes Java-Objekt, wenn Elementdaten zurückgegeben wurden, andernfalls gibt die Methode Null zurück.

```
   public static void transactGetItemsExample(DynamoDbEnhancedClient enhancedClient,
                                              DynamoDbTable<ProductCatalog>
catalogTable,
                                              DynamoDbTable<MovieActor>
movieActorTable) {

       // 1. Request three items from two tables using a builder.
       final List<Document> documents = enhancedClient.transactGetItems(b -> b
               .addGetItem(catalogTable,
Key.builder().partitionValue(2).sortValue("Title 55").build())
               .addGetItem(movieActorTable, Key.builder().partitionValue("Sophie's
Choice").sortValue("Meryl Streep").build())
               .addGetItem(movieActorTable, Key.builder().partitionValue("Blue
Jasmine").sortValue("Cate Blanchett").build())
```

```
                .build());

        // 2. A list of Document objects is returned in the same order as requested.
        ProductCatalog title55 = documents.get(0).getItem(catalogTable);
        if (title55 != null) {
            logger.info(title55.toString());
        }

        MovieActor sophiesChoice = documents.get(1).getItem(movieActorTable);
        if (sophiesChoice != null) {
            logger.info(sophiesChoice.toString());
        }

        // 3. The getItem() method returns null if the Document object contains no item
 from DynamoDB.
        MovieActor blueJasmine = documents.get(2).getItem(movieActorTable);
        if (blueJasmine != null) {
            logger.info(blueJasmine.toString());
        }
    }
```

Die DynamoDB-Tabellen enthalten die folgenden Elemente, bevor das Codebeispiel ausgeführt wird.

```
ProductCatalog{id=2, title='Title 55', isbn='orig_isbn', authors=[b, g], price=10}
MovieActor{movieName='Sophie's Choice', actorName='Meryl Streep', actingAward='Best
 Actress', actingYear=1982, actingSchoolName='Yale School of Drama'}
```

Die folgende Ausgabe wird protokolliert. Wenn ein Element angefordert, aber nicht gefunden wird, wird es nicht zurückgegeben, wie es bei der Anfrage für den genannten Film der Fall ist`Blue Jasmine`.

```
ProductCatalog{id=2, title='Title 55', isbn='orig_isbn', authors=[b, g], price=10}
MovieActor{movieName='Sophie's Choice', actorName='Meryl Streep', actingAward='Best
 Actress', actingYear=1982, actingSchoolName='Yale School of Drama'}
```

Beispiele für **`transactWriteItems()`**

Der `transactWriteItems()` akzeptiert bis zu 100 Put-, Aktualisierungs- oder Löschaktionen in einer einzigen atomaren Transaktion über mehrere Tabellen hinweg. Das Amazon DynamoDB DynamoDB-Entwicklerhandbuch enthält Einzelheiten zu Einschränkungen und Fehlerbedingungen des zugrunde liegenden DynamoDB-Servicebetriebs.

Einfaches Beispiel

Im folgenden Beispiel werden vier Operationen für zwei Tabellen angefordert. Die entsprechenden Modellklassen `ProductCatalog`und `MovieActor`wurden bereits gezeigt.

Jede der drei möglichen Operationen — Put, Update und Delete — verwendet einen speziellen Anforderungsparameter, um die Details anzugeben.

Der Code nach der ersten Kommentarzeile zeigt die einfache Variante der Methode. `addPutItem()` Die Methode akzeptiert ein `MappedTableResource` Objekt und die zu setzende Datenobjektinstanz. Die Anweisung nach Kommentarzeile 2 zeigt die Variante, die eine `TransactPutItemEnhancedRequest` Instanz akzeptiert. Mit dieser Variante können Sie der Anfrage weitere Optionen hinzufügen, z. B. einen Bedingungsausdruck. Ein nachfolgendes Beispiel zeigt einen Bedingungsausdruck für eine einzelne Operation.

Nach Kommentarzeile 3 wird ein Aktualisierungsvorgang angefordert. `TransactUpdateItemEnhancedRequest`hat eine `ignoreNulls()` Methode, mit der Sie konfigurieren können, was das SDK mit `null` Werten im Modellobjekt macht. Wenn die `ignoreNulls()` Methode true zurückgibt, entfernt das SDK nicht die Attributwerte der Tabelle für Datenobjektattribute, die `null` Wenn die `ignoreNulls()` Methode false zurückgibt, fordert das SDK den DynamoDB-Dienst auf, die Attribute aus dem Element in der Tabelle zu entfernen. Der Standardwert für `ignoreNulls` ist False.

Die Aussage nach Kommentarzeile 4 zeigt die Variante einer Löschanforderung, die ein Datenobjekt akzeptiert. Der erweiterte Client extrahiert die Schlüsselwerte, bevor er die endgültige Anfrage sendet.

```
    public static void transactWriteItems(DynamoDbEnhancedClient enhancedClient,
                                          DynamoDbTable<ProductCatalog> catalogTable,
                                          DynamoDbTable<MovieActor> movieActorTable) {

        enhancedClient.transactWriteItems(b -> b
                // 1. Simplest variation of put item request.
                .addPutItem(catalogTable, getProductCatId2())
                // 2. Put item request variation that accommodates condition
expressions.
                .addPutItem(movieActorTable,
TransactPutItemEnhancedRequest.builder(MovieActor.class)
                        .item(getMovieActorStreep())
```

```
.conditionExpression(Expression.builder().expression("attribute_not_exists
(movie)").build())
                        .build())
               // 3. Update request that does not remove attribute values on the table
if the data object's value is null.
               .addUpdateItem(catalogTable,
TransactUpdateItemEnhancedRequest.builder(ProductCatalog.class)
                        .item(getProductCatId4ForUpdate())
                        .ignoreNulls(Boolean.TRUE)
                        .build())
               // 4. Variation of delete request that accepts a data object. The key
values are extracted for the request.
               .addDeleteItem(movieActorTable, getMovieActorBlanchett())
       );
   }
```

Die folgenden Hilfsmethoden stellen die Datenobjekte für die `add*Item` Parameter bereit.

Hilfsmethoden

```
   public static ProductCatalog getProductCatId2() {
       return ProductCatalog.builder()
               .id(2)
               .isbn("1-565-85698")
               .authors(new HashSet<>(Arrays.asList("a", "b")))
               .price(BigDecimal.valueOf(30.22))
               .title("Title 55")
               .build();
   }

   public static ProductCatalog getProductCatId4ForUpdate() {
       return ProductCatalog.builder()
               .id(4)
               .price(BigDecimal.valueOf(40.00))
               .title("Title 1")
               .build();
   }

   public static MovieActor getMovieActorBlanchett() {
       MovieActor movieActor = new MovieActor();
       movieActor.setActorName("Cate Blanchett");
       movieActor.setMovieName("Tar");
       movieActor.setActingYear(2022);
```

```
        movieActor.setActingAward("Best Actress");
        movieActor.setActingSchoolName("National Institute of Dramatic Art");
        return movieActor;
    }

    public static MovieActor getMovieActorStreep() {
        MovieActor movieActor = new MovieActor();
        movieActor.setActorName("Meryl Streep");
        movieActor.setMovieName("Sophie's Choice");
        movieActor.setActingYear(1982);
        movieActor.setActingAward("Best Actress");
        movieActor.setActingSchoolName("Yale School of Drama");
        return movieActor;
    }
```

Die DynamoDB-Tabellen enthalten die folgenden Elemente, bevor das Codebeispiel ausgeführt wird.

```
1 | ProductCatalog{id=4, title='Title 1', isbn='orig_isbn', authors=[b, g], price=10}
2 | MovieActor{movieName='Tar', actorName='Cate Blanchett', actingAward='Best Actress',
 actingYear=2022, actingSchoolName='National Institute of Dramatic Art'}
```

Die folgenden Elemente befinden sich in den Tabellen, nachdem die Ausführung des Codes abgeschlossen ist.

```
3 | ProductCatalog{id=2, title='Title 55', isbn='1-565-85698', authors=[a, b],
 price=30.22}
4 | ProductCatalog{id=4, title='Title 1', isbn='orig_isbn', authors=[b, g], price=40.0}
5 | MovieActor{movieName='Sophie's Choice', actorName='Meryl Streep', actingAward='Best
 Actress', actingYear=1982, actingSchoolName='Yale School of Drama'}
```

Das Element in Zeile 2 wurde gelöscht und die Zeilen 3 und 5 zeigen die Elemente, die eingefügt wurden. Zeile 4 zeigt die Aktualisierung von Zeile 1. Der `price` Wert ist der einzige Wert, der sich für den Artikel geändert hat. Wenn False zurückgegeben `ignoreNulls()` worden wäre, würde Zeile 4 wie die folgende Zeile aussehen.

```
ProductCatalog{id=4, title='Title 1', isbn='null', authors=null, price=40.0}
```

Beispiel für eine Zustandsprüfung

Das folgende Beispiel zeigt die Verwendung einer Zustandsprüfung. Eine Zustandsprüfung wird verwendet, um zu überprüfen, ob ein Element vorhanden ist, oder um den Zustand bestimmter

Attribute eines Elements in der Datenbank zu überprüfen. Der Artikel, der bei der Zustandsprüfung geprüft wurde, kann nicht für einen anderen Vorgang in der Transaktion verwendet werden.

> **Note**
>
> Sie können nicht in derselben Transaktion mit mehreren Operationen auf das gleiche Element abzielen. Sie können beispielsweise nicht eine Zustandsprüfung durchführen und gleichzeitig versuchen, denselben Artikel in derselben Transaktion zu aktualisieren.

Das Beispiel zeigt einen von jedem Operationstyp in einer transaktionalen Anforderung zum Schreiben von Elementen. Nach Kommentarzeile 2 gibt die `addConditionCheck()` Methode die Bedingung an, dass die Transaktion fehlschlägt, wenn der `conditionExpression` Parameter als 0 ausgewertet wird. `false` Der Bedingungsausdruck, der von der im Block Helper-Methoden gezeigten Methode zurückgegeben wird, prüft, ob das Preisjahr für den Film ungleich `Sophie's Choice` ist. `1982` Ist dies der Fall, wird der Ausdruck als 0 ausgewertet `false` und die Transaktion schlägt fehl.

In diesem Handbuch werden Ausdrücke in einem anderen Thema ausführlich behandelt.

```
   public static void conditionCheckFailExample(DynamoDbEnhancedClient enhancedClient,
                                                DynamoDbTable<ProductCatalog>
catalogTable,
                                                DynamoDbTable<MovieActor>
movieActorTable) {

       try {
           enhancedClient.transactWriteItems(b -> b
                   // 1. Perform one of each type of operation with the next three
methods.
                   .addPutItem(catalogTable,
TransactPutItemEnhancedRequest.builder(ProductCatalog.class)
                           .item(getProductCatId2()).build())
                   .addUpdateItem(catalogTable,
TransactUpdateItemEnhancedRequest.builder(ProductCatalog.class)
                           .item(getProductCatId4ForUpdate())
                           .ignoreNulls(Boolean.TRUE).build())
                   .addDeleteItem(movieActorTable,
TransactDeleteItemEnhancedRequest.builder()
                           .key(b1 -> b1

.partitionValue(getMovieActorBlanchett().getMovieName())
```

```
.sortValue(getMovieActorBlanchett().getActorName())).build())
                    // 2. Add a condition check on a table item that is not involved in
another operation in this request.
                    .addConditionCheck(movieActorTable, ConditionCheck.builder()
                            .conditionExpression(buildConditionCheckExpression())
                            .key(k -> k
                                    .partitionValue("Sophie's Choice")
                                    .sortValue("Meryl Streep"))
                            // 3. Specify the request to return existing values from
the item if the condition evaluates to true.

.returnValuesOnConditionCheckFailure(ReturnValuesOnConditionCheckFailure.ALL_OLD)
                            .build())
                    .build());
        // 4. Catch the exception if the transaction fails and log the information.
        } catch (TransactionCanceledException ex) {
            ex.cancellationReasons().stream().forEach(cancellationReason -> {
                logger.info(cancellationReason.toString());
            });
        }
    }
```

Die folgenden Hilfsmethoden wurden im vorherigen Codebeispiel verwendet.

Hilfsmethoden

```
    private static Expression buildConditionCheckExpression() {
        Map<String, AttributeValue> expressionValue = Map.of(
                ":year", numberValue(1982));

        return Expression.builder()
                .expression("actingyear <> :year")
                .expressionValues(expressionValue)
                .build();
    }

    public static ProductCatalog getProductCatId2() {
        return ProductCatalog.builder()
                .id(2)
                .isbn("1-565-85698")
                .authors(new HashSet<>(Arrays.asList("a", "b")))
                .price(BigDecimal.valueOf(30.22))
                .title("Title 55")
```

```
                .build();
    }

    public static ProductCatalog getProductCatId4ForUpdate() {
        return ProductCatalog.builder()
                .id(4)
                .price(BigDecimal.valueOf(40.00))
                .title("Title 1")
                .build();
    }

    public static MovieActor getMovieActorBlanchett() {
        MovieActor movieActor = new MovieActor();
        movieActor.setActorName("Cate Blanchett");
        movieActor.setMovieName("Blue Jasmine");
        movieActor.setActingYear(2013);
        movieActor.setActingAward("Best Actress");
        movieActor.setActingSchoolName("National Institute of Dramatic Art");
        return movieActor;
    }
```

Die DynamoDB-Tabellen enthalten die folgenden Elemente, bevor das Codebeispiel ausgeführt wird.

```
1 | ProductCatalog{id=4, title='Title 1', isbn='orig_isbn', authors=[b, g], price=10}
2 | MovieActor{movieName='Sophie's Choice', actorName='Meryl Streep', actingAward='Best
 Actress', actingYear=1982, actingSchoolName='Yale School of Drama'}
3 | MovieActor{movieName='Tar', actorName='Cate Blanchett', actingAward='Best Actress',
 actingYear=2022, actingSchoolName='National Institute of Dramatic Art'}
```

Die folgenden Elemente befinden sich in den Tabellen, nachdem die Ausführung des Codes abgeschlossen ist.

```
ProductCatalog{id=4, title='Title 1', isbn='orig_isbn', authors=[b, g], price=10}
MovieActor{movieName='Sophie's Choice', actorName='Meryl Streep', actingAward='Best
 Actress', actingYear=1982, actingSchoolName='Yale School of Drama'}
MovieActor{movieName='Tar', actorName='Cate Blanchett', actingAward='Best Actress',
 actingYear=2022, actingSchoolName='National Institute of Dramatic Art'}
```

Die Elemente in den Tabellen bleiben unverändert, da die Transaktion fehlgeschlagen ist. Der `actingYear` Wert für den Film `Sophie's Choice` entspricht dem Wert1982, der in Zeile 2 der Elemente in der Tabelle vor dem Aufruf der `transactWriteItem()` Methode angegeben wurde.

Um die Stornierungsinformationen für die Transaktion zu erfassen, schließen Sie den `transactWriteItems()` Methodenaufruf in einen `try` Block ein und fügen Sie `catch` den `TransactionCanceledException`. Nach Kommentarzeile 4 des Beispiels protokolliert der Code jedes `CancellationReason` Objekt. Da der Code nach der dritten Kommentarzeile des Beispiels angibt, dass Werte für das Element zurückgegeben werden sollen, das zum Fehlschlagen der Transaktion geführt hat, zeigt das Protokoll die unformatierten Datenbankwerte für das `Sophie's Choice` Filmelement an.

```
CancellationReason(Code=None)
CancellationReason(Code=None)
CancellationReason(Code=None)
CancellationReason(Item={actor=AttributeValue(S=Meryl Streep),
 movie=AttributeValue(S=Sophie's Choice), actingaward=AttributeValue(S=Best Actress),
 actingyear=AttributeValue(N=1982), actingschoolname=AttributeValue(S=Yale School of
 Drama)}, ¬
    Code=ConditionalCheckFailed, Message=The conditional request failed.)
```

Beispiel für eine einzelne Betriebsbedingung

Das folgende Beispiel zeigt die Verwendung einer Bedingung für eine einzelne Operation in einer Transaktionsanforderung. Der Löschvorgang nach der ersten Kommentarzeile enthält eine Bedingung, die den Wert des Zielelements der Operation mit der Datenbank vergleicht. In diesem Beispiel gibt der Bedingungsausdruck, der mit der Hilfsmethode nach Kommentarzeile 2 erstellt wurde, an, dass das Element aus der Datenbank gelöscht werden soll, wenn das Schauspieljahr des Films nicht 2013 entspricht.

Ausdrücke werden später in diesem Handbuch behandelt.

```
    public static void singleOperationConditionFailExample(DynamoDbEnhancedClient
 enhancedClient,

 DynamoDbTable<ProductCatalog> catalogTable,
                                                                DynamoDbTable<MovieActor>
 movieActorTable) {
        try {
            enhancedClient.transactWriteItems(b -> b
                    .addPutItem(catalogTable,
 TransactPutItemEnhancedRequest.builder(ProductCatalog.class)
                            .item(getProductCatId2())
                            .build())
```

```
                    .addUpdateItem(catalogTable,
TransactUpdateItemEnhancedRequest.builder(ProductCatalog.class)
                            .item(getProductCatId4ForUpdate())
                            .ignoreNulls(Boolean.TRUE).build())
                    // 1. Delete operation that contains a condition expression
                    .addDeleteItem(movieActorTable,
TransactDeleteItemEnhancedRequest.builder()
                            .key((Key.Builder k) -> {
                                MovieActor blanchett = getMovieActorBlanchett();
                                k.partitionValue(blanchett.getMovieName())
                                        .sortValue(blanchett.getActorName());
                            })
                            .conditionExpression(buildDeleteItemExpression())

.returnValuesOnConditionCheckFailure(ReturnValuesOnConditionCheckFailure.ALL_OLD)
                            .build())
                    .build());
        } catch (TransactionCanceledException ex) {
            ex.cancellationReasons().forEach(cancellationReason ->
logger.info(cancellationReason.toString()));
        }
    }

    // 2. Provide condition expression to check if 'actingyear' is not equal to 2013.
    private static Expression buildDeleteItemExpression() {
        Map<String, AttributeValue> expressionValue = Map.of(
                ":year", numberValue(2013));

        return Expression.builder()
                .expression("actingyear <> :year")
                .expressionValues(expressionValue)
                .build();
    }
```

Die folgenden Hilfsmethoden wurden im vorherigen Codebeispiel verwendet.

Hilfsmethoden

```
    public static ProductCatalog getProductCatId2() {
        return ProductCatalog.builder()
                .id(2)
                .isbn("1-565-85698")
                .authors(new HashSet<>(Arrays.asList("a", "b")))
                .price(BigDecimal.valueOf(30.22))
```

```
                .title("Title 55")
                .build();
    }

    public static ProductCatalog getProductCatId4ForUpdate() {
        return ProductCatalog.builder()
                .id(4)
                .price(BigDecimal.valueOf(40.00))
                .title("Title 1")
                .build();
    }
    public static MovieActor getMovieActorBlanchett() {
        MovieActor movieActor = new MovieActor();
        movieActor.setActorName("Cate Blanchett");
        movieActor.setMovieName("Blue Jasmine");
        movieActor.setActingYear(2013);
        movieActor.setActingAward("Best Actress");
        movieActor.setActingSchoolName("National Institute of Dramatic Art");
        return movieActor;
    }
```

Die DynamoDB-Tabellen enthalten die folgenden Elemente, bevor das Codebeispiel ausgeführt wird.

```
1 | ProductCatalog{id=4, title='Title 1', isbn='orig_isbn', authors=[b, g], price=10}
2 | MovieActor{movieName='Blue Jasmine', actorName='Cate Blanchett', actingAward='Best
 Actress', actingYear=2013, actingSchoolName='National Institute of Dramatic Art'}
```

Die folgenden Elemente befinden sich in den Tabellen, nachdem die Ausführung des Codes abgeschlossen ist.

```
ProductCatalog{id=4, title='Title 1', isbn='orig_isbn', authors=[b, g], price=10}
2023-03-15 11:29:07 [main] INFO  org.example.tests.TransactDemoTest:168 -
 MovieActor{movieName='Blue Jasmine', actorName='Cate Blanchett', actingAward='Best
 Actress', actingYear=2013, actingSchoolName='National Institute of Dramatic Art'}
```

Die Elemente in den Tabellen bleiben unverändert, da die Transaktion fehlgeschlagen ist. Der `actingYear` Wert für den Film `Blue Jasmine` entspricht `2013` in Zeile 2 der Elementliste, bevor das Codebeispiel ausgeführt wird.

Die folgenden Zeilen werden in der Konsole protokolliert.

```
CancellationReason(Code=None)
```

```
CancellationReason(Code=None)
CancellationReason(Item={actor=AttributeValue(S=Cate Blanchett),
 movie=AttributeValue(S=Blue Jasmine), actingaward=AttributeValue(S=Best Actress),
 actingyear=AttributeValue(N=2013), actingschoolname=AttributeValue(S=National
 Institute of Dramatic Art)},
    Code=ConditionalCheckFailed, Message=The conditional request failed)
```

Verwenden Sie sekundäre Indizes

Sekundäre Indizes verbessern den Datenzugriff, indem sie alternative Schlüssel definieren, die Sie bei Abfrage- und Scanvorgängen verwenden. Globale Sekundärindizes (GSI) haben einen Partitionsschlüssel und einen Sortierschlüssel, die sich von denen in der Basistabelle unterscheiden können. Im Gegensatz dazu verwenden lokale Sekundärindizes (LSI) den Partitionsschlüssel des Primärindexes.

Kommentieren Sie die Datenklasse mit Anmerkungen zum sekundären Index

Für Attribute, die an sekundären Indizes beteiligt sind, ist entweder die `@DynamoDbSecondarySortKey` Anmerkung `@DynamoDbSecondaryPartitionKey` oder erforderlich.

Die folgende Klasse zeigt Anmerkungen für zwei Indizes. Die angegebene GSI SubjectLastPostedDateIndexverwendet das `Subject` Attribut für den Partitionsschlüssel und das `LastPostedDateTime` für den Sortierschlüssel. Die benannte LSI ForumLastPostedDateIndexverwendet den `ForumName` als Partitionsschlüssel und `LastPostedDateTime` als Sortierschlüssel.

Beachten Sie, dass das `Subject` Attribut eine doppelte Rolle spielt. Es ist der Sortierschlüssel des Primärschlüssels und der Partitionsschlüssel der genannten SubjectLastPostedDateIndexGSI.

`MessageThread`-Klasse

Die `MessageThread` Klasse eignet sich als Datenklasse für die Thread-Beispieltabelle im Amazon DynamoDB Developer Guide.

Importe

```
import software.amazon.awssdk.enhanced.dynamodb.mapper.annotations.DynamoDbBean;
import
 software.amazon.awssdk.enhanced.dynamodb.mapper.annotations.DynamoDbPartitionKey;
import
 software.amazon.awssdk.enhanced.dynamodb.mapper.annotations.DynamoDbSecondaryPartitionKey;
```

```
import
 software.amazon.awssdk.enhanced.dynamodb.mapper.annotations.DynamoDbSecondarySortKey;
import software.amazon.awssdk.enhanced.dynamodb.mapper.annotations.DynamoDbSortKey;

import java.util.List;
```

```
@DynamoDbBean
public class MessageThread {
    private String ForumName;
    private String Subject;
    private String Message;
    private String LastPostedBy;
    private String LastPostedDateTime;
    private Integer Views;
    private Integer Replies;
    private Integer Answered;
    private List<String> Tags;

    @DynamoDbPartitionKey
    public String getForumName() {
        return ForumName;
    }

    public void setForumName(String forumName) {
        ForumName = forumName;
    }

    // Sort key for primary index and partition key for GSI
 "SubjectLastPostedDateIndex".
    @DynamoDbSortKey
    @DynamoDbSecondaryPartitionKey(indexNames = "SubjectLastPostedDateIndex")
    public String getSubject() {
        return Subject;
    }

    public void setSubject(String subject) {
        Subject = subject;
    }

    // Sort key for GSI "SubjectLastPostedDateIndex" and sort key for LSI
 "ForumLastPostedDateIndex".
    @DynamoDbSecondarySortKey(indexNames = {"SubjectLastPostedDateIndex",
 "ForumLastPostedDateIndex"})
```

```
    public String getLastPostedDateTime() {
        return LastPostedDateTime;
    }

    public void setLastPostedDateTime(String lastPostedDateTime) {
        LastPostedDateTime = lastPostedDateTime;
    }
    public String getMessage() {
        return Message;
    }

    public void setMessage(String message) {
        Message = message;
    }

    public String getLastPostedBy() {
        return LastPostedBy;
    }

    public void setLastPostedBy(String lastPostedBy) {
        LastPostedBy = lastPostedBy;
    }

    public Integer getViews() {
        return Views;
    }

    public void setViews(Integer views) {
        Views = views;
    }

    @DynamoDbSecondaryPartitionKey(indexNames = "ForumRepliesIndex")
    public Integer getReplies() {
        return Replies;
    }

    public void setReplies(Integer replies) {
        Replies = replies;
    }

    public Integer getAnswered() {
        return Answered;
    }
```

```
    public void setAnswered(Integer answered) {
        Answered = answered;
    }

    public List<String> getTags() {
        return Tags;
    }

    public void setTags(List<String> tags) {
        Tags = tags;
    }

    public MessageThread() {
        this.Answered = 0;
        this.LastPostedBy = "";
        this.ForumName = "";
        this.Message = "";
        this.LastPostedDateTime = "";
        this.Replies = 0;
        this.Views = 0;
        this.Subject = "";
    }

    @Override
    public String toString() {
        return "MessageThread{" +
                "ForumName='" + ForumName + '\'' +
                ", Subject='" + Subject + '\'' +
                ", Message='" + Message + '\'' +
                ", LastPostedBy='" + LastPostedBy + '\'' +
                ", LastPostedDateTime='" + LastPostedDateTime + '\'' +
                ", Views=" + Views +
                ", Replies=" + Replies +
                ", Answered=" + Answered +
                ", Tags=" + Tags +
                '}';
    }
}
```

Erstellen Sie den Index

Ab Version 2.20.86 des SDK for Java generiert die `createTable()` Methode automatisch Sekundärindizes aus Datenklassenanmerkungen. Standardmäßig werden alle Attribute aus

der Basistabelle in einen Index kopiert, und die bereitgestellten Durchsatzwerte betragen 20 Lesekapazitätseinheiten und 20 Schreibkapazitätseinheiten.

Wenn Sie jedoch eine SDK-Version vor 2.20.86 verwenden, müssen Sie den Index zusammen mit der Tabelle erstellen, wie im folgenden Beispiel gezeigt. In diesem Beispiel werden die beiden Indizes für die Tabelle erstellt. `Thread` Der Builder-Parameter verfügt über Methoden zur Konfiguration beider Indextypen, wie nach den Kommentarzeilen 1 und 2 gezeigt. Sie verwenden die `indexName()` Methode des Indexgenerators, um die in den Datenklassenanmerkungen angegebenen Indexnamen dem gewünschten Indextyp zuzuordnen.

Dieser Code konfiguriert alle Tabellenattribute so, dass sie nach den Kommentarzeilen 3 und 4 in beiden Indizes landen. Weitere Informationen zu Attributprojektionen finden Sie im Amazon DynamoDB Developer Guide.

```
   public static void createMessageThreadTable(DynamoDbTable<MessageThread>
messageThreadDynamoDbTable, DynamoDbClient dynamoDbClient) {
       messageThreadDynamoDbTable.createTable(b -> b
               // 1. Generate the GSI.
               .globalSecondaryIndices(gsi ->
gsi.indexName("SubjectLastPostedDateIndex")
                       // 3. Populate the GSI with all attributes.
                       .projection(p -> p
                               .projectionType(ProjectionType.ALL))
               )
               // 2. Generate the LSI.
               .localSecondaryIndices(lsi -> lsi.indexName("ForumLastPostedDateIndex")
                       // 4. Populate the LSI with all attributes.
                       .projection(p -> p
                               .projectionType(ProjectionType.ALL))
               )
       );
```

Abfragen mithilfe eines Indexes

Im folgenden Beispiel wird der lokale sekundäre Index ForumLastPostedDateIndex abgefragt.

Nach Kommentarzeile 2 erstellen Sie ein QueryConditionalObjekt, das für den Aufruf der DynamoDbIndex.query () -Methode erforderlich ist.

Sie erhalten nach Kommentarzeile 3 einen Verweis auf den Index, den Sie abfragen möchten, indem Sie den Namen des Indexes übergeben. Nach Kommentarzeile 4 rufen Sie die `query()` Methode für den Index auf und übergeben das `QueryConditional` Objekt.

Sie konfigurieren die Abfrage auch so, dass sie drei Attributwerte zurückgibt, wie nach Kommentarzeile 5 gezeigt. Wenn nicht aufgerufen `attributesToProject()` wird, gibt die Abfrage alle Attributwerte zurück. Beachten Sie, dass die angegebenen Attributnamen mit Kleinbuchstaben beginnen. Diese Attributnamen stimmen mit den in der Tabelle verwendeten überein, nicht unbedingt mit den Attributnamen der Datenklasse.

Folgen Sie der Kommentarzeile 6 und wiederholen Sie die Ergebnisse, protokollieren Sie jedes von der Abfrage zurückgegebene Element und speichern Sie es auch in der Liste, um zum Aufrufer zurückzukehren.

```
public class IndexScanExamples {
    private static Logger logger = LoggerFactory.getLogger(IndexScanExamples.class);

    public static List<MessageThread> queryUsingSecondaryIndices(String lastPostedDate,

 DynamoDbTable<MessageThread> threadTable) {
        // 1. Log the parameter value.
        logger.info("lastPostedDate value: {}", lastPostedDate);

        // 2. Create a QueryConditional whose sort key value must be greater than or
 equal to the parameter value.
        QueryConditional queryConditional =
 QueryConditional.sortGreaterThanOrEqualTo(qc ->
                qc.partitionValue("Forum02").sortValue(lastPostedDate));

        // 3. Specify the index name to query.
        final DynamoDbIndex<MessageThread> forumLastPostedDateIndex =
 threadTable.index("ForumLastPostedDateIndex");

        // 4. Perform the query using the QueryConditional object.
        final SdkIterable<Page<MessageThread>> pagedResult =
 forumLastPostedDateIndex.query(q -> q
                .queryConditional(queryConditional)
                // 5. Request three attribute in the results.
                .attributesToProject("forumName", "subject", "lastPostedDateTime"));

        List<MessageThread> collectedItems = new ArrayList<>();
        // 6. Iterate through pages response and sort the items.
        pagedResult.stream().forEach(page -> page.items().stream()
                .sorted(Comparator.comparing(MessageThread::getLastPostedDateTime))
                .forEach(mt -> {
                    // 7. Log the returned items and add the collection to return to
 the caller.
```

```
                    logger.info(mt.toString());
                    collectedItems.add(mt);
                }));
        return collectedItems;
    }
```

Die folgenden Elemente sind in der Datenbank vorhanden, bevor die Abfrage ausgeführt wird.

```
MessageThread{ForumName='Forum01', Subject='Subject01', Message='Message01',
 LastPostedBy='', LastPostedDateTime='2023.03.28', Views=0, Replies=0, Answered=0,
 Tags=null}
MessageThread{ForumName='Forum02', Subject='Subject02', Message='Message02',
 LastPostedBy='', LastPostedDateTime='2023.03.29', Views=0, Replies=0, Answered=0,
 Tags=null}
MessageThread{ForumName='Forum02', Subject='Subject04', Message='Message04',
 LastPostedBy='', LastPostedDateTime='2023.03.31', Views=0, Replies=0, Answered=0,
 Tags=null}
MessageThread{ForumName='Forum02', Subject='Subject08', Message='Message08',
 LastPostedBy='', LastPostedDateTime='2023.04.04', Views=0, Replies=0, Answered=0,
 Tags=null}
MessageThread{ForumName='Forum02', Subject='Subject10', Message='Message10',
 LastPostedBy='', LastPostedDateTime='2023.04.06', Views=0, Replies=0, Answered=0,
 Tags=null}
MessageThread{ForumName='Forum03', Subject='Subject03', Message='Message03',
 LastPostedBy='', LastPostedDateTime='2023.03.30', Views=0, Replies=0, Answered=0,
 Tags=null}
MessageThread{ForumName='Forum03', Subject='Subject06', Message='Message06',
 LastPostedBy='', LastPostedDateTime='2023.04.02', Views=0, Replies=0, Answered=0,
 Tags=null}
MessageThread{ForumName='Forum03', Subject='Subject09', Message='Message09',
 LastPostedBy='', LastPostedDateTime='2023.04.05', Views=0, Replies=0, Answered=0,
 Tags=null}
MessageThread{ForumName='Forum05', Subject='Subject05', Message='Message05',
 LastPostedBy='', LastPostedDateTime='2023.04.01', Views=0, Replies=0, Answered=0,
 Tags=null}
MessageThread{ForumName='Forum07', Subject='Subject07', Message='Message07',
 LastPostedBy='', LastPostedDateTime='2023.04.03', Views=0, Replies=0, Answered=0,
 Tags=null}
```

Die Protokollierungsanweisungen in den Zeilen 1 und 6 führen zu der folgenden Konsolenausgabe.

```
lastPostedDate value: 2023.03.31
```

```
MessageThread{ForumName='Forum02', Subject='Subject04', Message='', LastPostedBy='',
 LastPostedDateTime='2023.03.31', Views=0, Replies=0, Answered=0, Tags=null}
MessageThread{ForumName='Forum02', Subject='Subject08', Message='', LastPostedBy='',
 LastPostedDateTime='2023.04.04', Views=0, Replies=0, Answered=0, Tags=null}
MessageThread{ForumName='Forum02', Subject='Subject10', Message='', LastPostedBy='',
 LastPostedDateTime='2023.04.06', Views=0, Replies=0, Answered=0, Tags=null}
```

Die Abfrage hat Elemente mit dem `forumName` Wert Forum02 und einem `lastPostedDateTime` Wert größer oder gleich 2023.03.31 zurückgegeben. Die Ergebnisse zeigen `message` Werte mit einer leeren Zeichenfolge, obwohl die `message` Attribute Werte im Index haben. Das liegt daran, dass das Nachrichtenattribut im Code nach Kommentarzeile 5 nicht projiziert wurde.

Verwenden Sie erweiterte Mapping-Funktionen

Erfahren Sie mehr über erweiterte Tabellenschemafunktionen in der DynamoDB Enhanced Client API.

Machen Sie sich mit Tabellenschematypen vertraut

`TableSchema`ist die Schnittstelle zur Mapping-Funktionalität der DynamoDB Enhanced Client API. Sie kann ein Datenobjekt einer Map von und zu einer Map von zuordnen. AttributeValues
Ein `TableSchema` Objekt muss die Struktur der Tabelle kennen, die es abbildet. Diese Strukturinformationen werden in einem `TableMetadata`Objekt gespeichert.

Die erweiterte Client-API hat mehrere Implementierungen von`TableSchema`, die im Folgenden aufgeführt sind.

Aus kommentierten Klassen generiertes Tabellenschema

Das Erstellen eines `TableSchema` aus annotierten Klassen ist ein relativ teurer Vorgang. Wir empfehlen daher, dies einmal beim Start der Anwendung zu tun.

BeanTableSchema

Diese Implementierung basiert auf Attributen und Anmerkungen einer Bean-Klasse. Ein Beispiel für diesen Ansatz wird im Abschnitt Erste Schritte demonstriert.

> **Note**
>
> Wenn `BeanTableSchema` sich a nicht wie erwartet verhält, aktivieren Sie die Debug-Protokollierung für. `software.amazon.awssdk.enhanced.dynamodb.beans`

ImmutableTableSchema

Diese Implementierung basiert auf einer unveränderlichen Datenklasse. Dieser Ansatz wird im ??? Abschnitt beschrieben.

Mit einem Builder generiertes Tabellenschema

Die folgenden `TableSchema` s werden mithilfe eines Builders aus Code erstellt. Dieser Ansatz ist kostengünstiger als der Ansatz, bei dem annotierte Datenklassen verwendet werden. Der Builder-Ansatz vermeidet die Verwendung von Anmerkungen und erfordert keine JavaBean Benennungsstandards.

StaticTableSchema

Diese Implementierung wurde für veränderbare Datenklassen entwickelt. Im Abschnitt „Erste Schritte“ dieses Handbuchs wurde gezeigt, wie Sie `StaticTableSchema`mithilfe eines Builders eine generieren.

StaticImmutableTableSchema

Ähnlich wie beim Erstellen eines generieren Sie eine Implementierung dieses Typs`StaticTableSchema`, indem Sie einen Builder für die `TableSchema` Verwendung mit unveränderlichen Datenklassen verwenden.

Tabellenschema für Daten ohne festes Schema

DocumentTableSchema

Im Gegensatz zu anderen Implementierungen von `TableSchema` definieren Sie keine Attribute für eine `DocumentTableSchema` Instanz. Normalerweise geben Sie nur Primärschlüssel und Anbieter von Attributkonvertern an. Eine `EnhancedDocument` Instanz stellt die Attribute bereit, die Sie aus einzelnen Elementen oder aus einer JSON-Zeichenfolge erstellen.

Fügen Sie Attribute explizit ein oder schließen Sie sie aus

Die DynamoDB Enhanced Client API bietet Anmerkungen, um Datenklassenattribute daran zu hindern, zu Attributen in einer Tabelle zu werden. Mit der API können Sie auch einen Attributnamen verwenden, der sich vom Attributnamen der Datenklasse unterscheidet.

Attribute ausschließen

Um Attribute zu ignorieren, die keiner DynamoDB-Tabelle zugeordnet werden sollten, markieren Sie das Attribut mit der Anmerkung. `@DynamoDbIgnore`

```
private String internalKey;

@DynamoDbIgnore
public String getInternalKey() { return this.internalKey; }
public void setInternalKey(String internalKey) { this.internalKey = internalKey;}
```

Attribute einbeziehen

Um den Namen eines in der DynamoDB-Tabelle verwendeten Attributs zu ändern, markieren Sie es mit der `@DynamoDbAttribute` Anmerkung und geben Sie einen anderen Namen ein.

```
private String internalKey;

@DynamoDbAttribute("renamedInternalKey")
public String getInternalKey() { return this.internalKey; }
public void setInternalKey(String internalKey) { this.internalKey = internalKey;}
```

Steuern Sie die Attributkonvertierung

Standardmäßig stellt ein Tabellenschema über eine Standardimplementierung der `AttributeConverterProvider` Schnittstelle Konverter für viele gängige Java-Typen bereit. Das allgemeine Standardverhalten lässt sich durch eine benutzerdefinierte `AttributeConverterProvider`-Implementierung ändern. Ebenso können Sie den Konverter für ein einzelnes Attribut anpassen.

Eine Liste der verfügbaren Konverter finden Sie im Java-Dokument zur AttributeConverterSchnittstelle.

Stellen Sie Anbieter für benutzerdefinierte Attributkonverter bereit

Sie können über die `@DynamoDbBean (converterProviders = {…})` Anmerkung ein einzelnes `AttributeConverterProvider` oder eine Kette von bestellten `AttributeConverterProvider` S angeben. Jeder benutzerdefinierte `AttributeConverterProvider` Benutzer muss die `AttributeConverterProvider` Schnittstelle erweitern.

Beachten Sie, dass Sie, wenn Sie Ihre eigene Kette von Anbietern für Attributkonverter angeben, den Standardkonverter-Anbieter außer Kraft setzen`DefaultAttributeConverterProvider`. Wenn

Sie die Funktionalität von verwenden möchten`DefaultAttributeConverterProvider`, müssen Sie sie in die Kette aufnehmen.

Es ist auch möglich, die Bean mit einem leeren Array `{}` zu annotieren. Dadurch wird die Verwendung aller Anbieter für Attributkonverter deaktiviert, einschließlich der Standardanbieter. In diesem Fall müssen alle Attribute, die zugeordnet werden sollen, über einen eigenen Attributkonverter verfügen.

Der folgende Ausschnitt zeigt einen einzelnen Konverter-Anbieter.

```
@DynamoDbBean(converterProviders = ConverterProvider1.class)
public class Customer {

}
```

Der folgende Ausschnitt zeigt die Verwendung einer Kette von Konverteranbietern. Da der SDK-Standard zuletzt bereitgestellt wird, hat er die niedrigste Priorität.

```
@DynamoDbBean(converterProviders = {
   ConverterProvider1.class,
   ConverterProvider2.class,
   DefaultAttributeConverterProvider.class})
public class Customer {

}
```

Die Schema-Builder für statische Tabellen verfügen über eine `attributeConverterProviders()` Methode, die auf die gleiche Weise funktioniert. Dies wird im folgenden Ausschnitt gezeigt.

```
private static final StaticTableSchema<Customer> CUSTOMER_TABLE_SCHEMA =
  StaticTableSchema.builder(Customer.class)
    .newItemSupplier(Customer::new)
    .addAttribute(String.class, a -> a.name("name")
                                      a.getter(Customer::getName)
                                      a.setter(Customer::setName))
    .attributeConverterProviders(converterProvider1, converterProvider2)
    .build();
```

Überschreiben Sie die Zuordnung eines einzelnen Attributs

Um die Art und Weise, wie ein einzelnes Attribut zugeordnet wird, zu überschreiben, geben Sie an `AttributeConverter` für das Attribut ein. Dieser Zusatz hat Vorrang vor allen Konvertern, die von `AttributeConverterProviders` im Tabellenschema bereitgestellt werden. Dadurch wird ein benutzerdefinierter Konverter nur für dieses Attribut hinzugefügt. Andere Attribute, auch solche desselben Typs, verwenden diesen Konverter nur, wenn er explizit für diese anderen Attribute angegeben ist.

Die `@DynamoDbConvertedBy` Anmerkung wird verwendet, um die benutzerdefinierte `AttributeConverter` Klasse anzugeben, wie im folgenden Codeausschnitt gezeigt.

```
@DynamoDbBean
public class Customer {
    private String name;

    @DynamoDbConvertedBy(CustomAttributeConverter.class)
    public String getName() { return this.name; }
    public void setName(String name) { this.name = name;}
}
```

Die Builder für statische Schemas verfügen über eine entsprechende Methode zur Erstellung von Attributen. `attributeConverter()` Diese Methode benötigt eine Instanz von a, `AttributeConverter` wie im Folgenden gezeigt.

```
private static final StaticTableSchema<Customer> CUSTOMER_TABLE_SCHEMA =
  StaticTableSchema.builder(Customer.class)
    .newItemSupplier(Customer::new)
    .addAttribute(String.class, a -> a.name("name")
                                      a.getter(Customer::getName)
                                      a.setter(Customer::setName)
                                      a.attributeConverter(customAttributeConverter))
    .build();
```

Beispiel

Dieses Beispiel zeigt eine `AttributeConverterProvider` Implementierung, die einen Attributkonverter für `java.net.HttpCookie`Objekte bereitstellt.

Die folgende `SimpleUser` Klasse enthält ein Attribut mit dem Namen`lastUsedCookie`, das eine Instanz von ist`HttpCookie`.

Der Parameter für die `@DynamoDbBean` Anmerkungen listet die beiden `AttributeConverterProvider` Klassen auf, die Konverter bereitstellen.

Class with annotations

```
   @DynamoDbBean(converterProviders = {CookieConverterProvider.class,
DefaultAttributeConverterProvider.class})
   public static final class SimpleUser {
       private String name;
       private HttpCookie lastUsedCookie;

       @DynamoDbPartitionKey
       public String getName() {
           return name;
       }

       public void setName(String name) {
           this.name = name;
       }

       public HttpCookie getLastUsedCookie() {
           return lastUsedCookie;
       }

       public void setLastUsedCookie(HttpCookie lastUsedCookie) {
           this.lastUsedCookie = lastUsedCookie;
       }
```

Static table schema

```
   private static final TableSchema<SimpleUser> SIMPLE_USER_TABLE_SCHEMA =
           TableSchema.builder(SimpleUser.class)
                   .newItemSupplier(SimpleUser::new)
                   .attributeConverterProviders(CookieConverterProvider.create(),
AttributeConverterProvider.defaultProvider())
                   .addAttribute(String.class, a -> a.name("name")
                           .setter(SimpleUser::setName)
                           .getter(SimpleUser::getName)
                           .tags(StaticAttributeTags.primaryPartitionKey()))
                   .addAttribute(HttpCookie.class, a -> a.name("lastUsedCookie")
                           .setter(SimpleUser::setLastUsedCookie)
                           .getter(SimpleUser::getLastUsedCookie))
```

```
                        .build();
```

Das `CookieConverterProvider` folgende Beispiel bietet eine Instanz `HttpCookeConverter` von.

```
   public static final class CookieConverterProvider implements
AttributeConverterProvider {
       private final Map<EnhancedType<?>, AttributeConverter<?>> converterCache =
ImmutableMap.of(
               // 1. Add HttpCookieConverter to the internal cache.
               EnhancedType.of(HttpCookie.class), new HttpCookieConverter());

       public static CookieConverterProvider create() {
           return new CookieConverterProvider();
       }

       // The SDK calls this method to find out if the provider contains a
AttributeConverter instance
       // for the EnhancedType<T> argument.
       @SuppressWarnings("unchecked")
       @Override
       public <T> AttributeConverter<T> converterFor(EnhancedType<T> enhancedType) {
           return (AttributeConverter<T>) converterCache.get(enhancedType);
       }
   }
```

Konvertierungscode

In der `transformFrom()` Methode der folgenden `HttpCookieConverter` Klasse empfängt der Code eine `HttpCookie` Instanz und wandelt sie in eine DynamoDB-Map um, die als Attribut gespeichert wird.

Die `transformTo()` Methode empfängt einen DynamoDB-Zuordnungsparameter und ruft dann den `HttpCookie` Konstruktor auf, der einen Namen und einen Wert benötigt.

```
   public static final class HttpCookieConverter implements
AttributeConverter<HttpCookie> {

       @Override
       public AttributeValue transformFrom(HttpCookie httpCookie) {
```

```
            return AttributeValue.fromM(
            Map.of ("cookieName", AttributeValue.fromS(httpCookie.getName()),
                    "cookieValue", AttributeValue.fromS(httpCookie.getValue()))
            );
        }

        @Override
        public HttpCookie transformTo(AttributeValue attributeValue) {
            Map<String, AttributeValue> map = attributeValue.m();
            return new HttpCookie(
                    map.get("cookieName").s(),
                    map.get("cookieValue").s());
        }

        @Override
        public EnhancedType<HttpCookie> type() {
            return EnhancedType.of(HttpCookie.class);
        }

        @Override
        public AttributeValueType attributeValueType() {
            return AttributeValueType.M;
        }
    }
```

Ändern Sie das Aktualisierungsverhalten von Attributen

Sie können das Aktualisierungsverhalten einzelner Attribute anpassen, wenn Sie einen Aktualisierungsvorgang durchführen. Einige Beispiele für Aktualisierungsvorgänge in der DynamoDB Enhanced Client API sind updateItem () und (). transactWriteItems

Stellen Sie sich zum Beispiel vor, Sie möchten einen am erstellten Zeitstempel in Ihrem Datensatz speichern. Sie möchten jedoch, dass sein Wert nur geschrieben wird, wenn für das Attribut noch kein Wert in der Datenbank vorhanden ist. In diesem Fall verwenden Sie das `WRITE_IF_NOT_EXISTS` Aktualisierungsverhalten.

Das folgende Beispiel zeigt die Anmerkung, die dem `createdOn` Attribut das Verhalten hinzufügt.

```
@DynamoDbBean
public class Customer extends GenericRecord {
    private String id;
    private Instant createdOn;
```

```
    @DynamoDbPartitionKey
    public String getId() { return this.id; }
    public void setId(String id) { this.name = id; }

    @DynamoDbUpdateBehavior(UpdateBehavior.WRITE_IF_NOT_EXISTS)
    public Instant getCreatedOn() { return this.createdOn; }
    public void setCreatedOn(Instant createdOn) { this.createdOn = createdOn; }
}
```

Sie können dasselbe Aktualisierungsverhalten deklarieren, wenn Sie ein statisches Tabellenschema erstellen, wie im folgenden Beispiel nach Kommentarzeile 1 gezeigt.

```
static final TableSchema<Customer> CUSTOMER_TABLE_SCHEMA =
     TableSchema.builder(Customer.class)
       .newItemSupplier(Customer::new)
       .addAttribute(String.class, a -> a.name("id")
                                         .getter(Customer::getId)
                                         .setter(Customer::setId)

 .tags(StaticAttributeTags.primaryPartitionKey()))
       .addAttribute(Instant.class, a -> a.name("createdOn")
                                          .getter(Customer::getCreatedOn)
                                          .setter(Customer::setCreatedOn)
                                          // 1. Add an UpdateBehavior.

 .tags(StaticAttributeTags.updateBehavior(UpdateBehavior.WRITE_IF_NOT_EXISTS)))
       .build();
```

Reduzieren Sie Attribute aus anderen Klassen

Wenn die Attribute für Ihre Tabelle entweder durch Vererbung oder Zusammensetzung auf mehrere verschiedene Java-Klassen verteilt sind, bietet die DynamoDB Enhanced Client-API Unterstützung, um die Attribute zu einer Klasse zusammenzufassen.

Verwenden Sie Vererbung

Wenn Ihre Klassen Vererbung verwenden, verwenden Sie die folgenden Methoden, um die Hierarchie zu vereinfachen.

Verwenden Sie Beans mit Anmerkungen

Für den Annotationsansatz müssen beide Klassen die `@DynamoDbBean` Annotation enthalten und eine Klasse muss eine oder mehrere Primärschlüssel-Annotationen enthalten.

Im Folgenden werden Beispiele für Datenklassen gezeigt, die eine Vererbungsbeziehung haben.

Standard data class

```
@DynamoDbBean
public class Customer extends GenericRecord {
    private String name;

    public String getName() { return name; }
    public void setName(String name) { this.name = name; }
}

@DynamoDbBean
public abstract class GenericRecord {
    private String id;
    private String createdDate;

    @DynamoDbPartitionKey
    public String getId() { return id; }
    public void setId(String id) { this.id = id; }

    public String getCreatedDate() { return createdDate; }
    public void setCreatedDate(String createdDate) { this.createdDate =
 createdDate; }
}
```

Lombok

Die `onMethodOption` von Lombok kopiert attributbasierte DynamoDB-Anmerkungen, wie z. B., in den generierten Code. `@DynamoDbPartitionKey`

```
@DynamoDbBean
@Data
@ToString(callSuper = true)
public class Customer extends GenericRecord {
    private String name;
}

@Data
@DynamoDbBean
public abstract class GenericRecord {
    @Getter(onMethod_=@DynamoDbPartitionKey)
    private String id;
```

```
    private String createdDate;
}
```

Verwenden Sie statische Schemas

Verwenden Sie für den statischen Schemaansatz die `extend()` Methode des Builders, um die Attribute der übergeordneten Klasse auf die untergeordnete Klasse zu reduzieren. Dies wird im folgenden Beispiel nach Kommentarzeile 1 gezeigt.

```
       StaticTableSchema<org.example.tests.model.inheritance.stat.GenericRecord>
GENERIC_RECORD_SCHEMA =

StaticTableSchema.builder(org.example.tests.model.inheritance.stat.GenericRecord.class)
                       // The partition key will be inherited by the top level mapper.
                       .addAttribute(String.class, a -> a.name("id")

.getter(org.example.tests.model.inheritance.stat.GenericRecord::getId)

.setter(org.example.tests.model.inheritance.stat.GenericRecord::setId)
                               .tags(primaryPartitionKey()))
                       .addAttribute(String.class, a -> a.name("created_date")

.getter(org.example.tests.model.inheritance.stat.GenericRecord::getCreatedDate)

.setter(org.example.tests.model.inheritance.stat.GenericRecord::setCreatedDate))
                       .build();

       StaticTableSchema<org.example.tests.model.inheritance.stat.Customer>
CUSTOMER_SCHEMA =

StaticTableSchema.builder(org.example.tests.model.inheritance.stat.Customer.class)

.newItemSupplier(org.example.tests.model.inheritance.stat.Customer::new)
                       .addAttribute(String.class, a -> a.name("name")

.getter(org.example.tests.model.inheritance.stat.Customer::getName)

.setter(org.example.tests.model.inheritance.stat.Customer::setName))
                       // 1. Use the extend() method to collapse the parent attributes
onto the child class.
                       .extend(GENERIC_RECORD_SCHEMA)     // All the attributes of the
GenericRecord schema are added to Customer.
```

```
                            .build();
```

Das vorherige Beispiel für ein statisches Schema verwendet die folgenden Datenklassen. Da die Zuordnung beim Erstellen des statischen Tabellenschemas definiert wird, benötigen die Datenklassen keine Anmerkungen.

Datenklassen

Standard data class

```
public class Customer extends GenericRecord {
    private String name;

    public String getName() { return name; }
    public void setName(String name) { this.name = name; }
}


public abstract class GenericRecord {
    private String id;
    private String createdDate;

    public String getId() { return id; }
    public void setId(String id) { this.id = id; }

    public String getCreatedDate() { return createdDate; }
    public void setCreatedDate(String createdDate) { this.createdDate =
 createdDate; }
```

Lombok

```
@Data
@ToString(callSuper = true)
public class Customer extends GenericRecord{
    private String name;
}

@Data
public abstract class GenericRecord {
    private String id;
    private String createdDate;
}
```

Verwenden Sie Zusammensetzung

Wenn in Ihren Klassen Komposition verwendet wird, verwenden Sie die folgenden Methoden, um die Hierarchie zu vereinfachen.

Verwenden Sie Beans mit Anmerkungen

Die `@DynamoDbFlatten` Anmerkung reduziert die enthaltene Klasse.

In den folgenden Beispielen für Datenklassen wird die `@DynamoDbFlatten` Anmerkung verwendet, um der Klasse effektiv alle Attribute der enthaltenen `GenericRecord` Klasse hinzuzufügen. `Customer`

Standard data class

```
@DynamoDbBean
public class Customer {
    private String name;
    private GenericRecord record;

    public String getName() { return this.name; }
    public void setName(String name) { this.name = name; }

    @DynamoDbFlatten
    public GenericRecord getRecord() { return this.record; }
    public void setRecord(GenericRecord record) { this.record = record; }

@DynamoDbBean
public class GenericRecord {
    private String id;
    private String createdDate;

    @DynamoDbPartitionKey
    public String getId() { return this.id; }
    public void setId(String id) { this.id = id; }

    public String getCreatedDate() { return this.createdDate; }
    public void setCreatedDate(String createdDate) { this.createdDate =
 createdDate; }
}
```

Lombok

```
@Data
@DynamoDbBean
public class Customer {
    private String name;
    @Getter(onMethod_=@DynamoDbFlatten)
    private GenericRecord record;
}

@Data
@DynamoDbBean
public class GenericRecord {
    @Getter(onMethod_=@DynamoDbPartitionKey)
    private String id;
    private String createdDate;
}
```

Sie können die Annotation Flatten verwenden, um so viele verschiedene geeignete Klassen wie nötig zu reduzieren. Die folgenden Einschränkungen gelten:

- Alle Attributnamen müssen eindeutig sein, nachdem sie reduziert wurden.
- Es darf nie mehr als einen Partitionsschlüssel, Sortierschlüssel oder Tabellennamen geben.

Verwenden Sie statische Schemas

Wenn Sie ein statisches Tabellenschema erstellen, verwenden Sie die `flatten()` Methode des Builders. Sie stellen auch die Getter- und Setter-Methoden bereit, die die enthaltene Klasse identifizieren.

```
        StaticTableSchema<GenericRecord> GENERIC_RECORD_SCHEMA =
                StaticTableSchema.builder(GenericRecord.class)
                        .newItemSupplier(GenericRecord::new)
                        .addAttribute(String.class, a -> a.name("id")
                                .getter(GenericRecord::getId)
                                .setter(GenericRecord::setId)
                                .tags(primaryPartitionKey()))
                        .addAttribute(String.class, a -> a.name("created_date")
                                .getter(GenericRecord::getCreatedDate)
                                .setter(GenericRecord::setCreatedDate))
```

```
                        .build();

        StaticTableSchema<Customer> CUSTOMER_SCHEMA =
                StaticTableSchema.builder(Customer.class)
                        .newItemSupplier(Customer::new)
                        .addAttribute(String.class, a -> a.name("name")
                                .getter(Customer::getName)
                                .setter(Customer::setName))
                        // Because we are flattening a component object, we supply a
getter and setter so the
                        // mapper knows how to access it.
                        .flatten(GENERIC_RECORD_SCHEMA, Customer::getRecord,
Customer::setRecord)
                        .build();
```

Das vorherige Beispiel für ein statisches Schema verwendet die folgenden Datenklassen.

Datenklassen

Standard data class

```
public class Customer {
    private String name;
    private GenericRecord record;

    public String getName() { return this.name; }
    public void setName(String name) { this.name = name; }

    public GenericRecord getRecord() { return this.record; }
    public void setRecord(GenericRecord record) { this.record = record; }

public class GenericRecord {
    private String id;
    private String createdDate;

    public String getId() { return this.id; }
    public void setId(String id) { this.id = id; }

    public String getCreatedDate() { return this.createdDate; }
    public void setCreatedDate(String createdDate) { this.createdDate =
 createdDate; }
}
```

Lombok

```
@Data
public class Customer {
    private String name;
    private GenericRecord record;
}

@Data
public class GenericRecord {
    private String id;
    private String createdDate;
}
```

Sie können das Builder-Muster verwenden, um so viele verschiedene in Frage kommende Klassen zu reduzieren, wie Sie möchten.

Implikationen für anderen Code

Wenn Sie das `@DynamoDbFlatten` Attribut (oder die `flatten()` Builder-Methode) verwenden, enthält das Element in DynamoDB ein Attribut für jedes Attribut des erstellten Objekts. Es enthält auch die Attribute des zusammengesetzten Objekts.

Wenn Sie dagegen eine Datenklasse mit einer zusammengesetzten Klasse annotieren und diese nicht verwenden`@DynamoDbFlatten`, wird das Element zusammen mit dem zusammengesetzten Objekt als einzelnes Attribut gespeichert.

Vergleichen Sie beispielsweise die im Beispiel „Reduzieren mit Komposition“ gezeigte `Customer` Klasse mit und ohne Reduzierung des Attributs. `record` Sie können den Unterschied mit JSON visualisieren, wie in der folgenden Tabelle dargestellt.

Mit Abflachen	Ohne Abflachen
3 Attribute	2 Attribute
`{ "id": "1", "createdDate": "today", "name": "my name"`	`{ "id": "1", "record": { "createdDate": "today", "name": "my name"`

Mit Abflachen	Ohne Abflachen
`}`	`  }` `}`

Der Unterschied wird wichtig, wenn Sie anderen Code haben, der auf die DynamoDB-Tabelle zugreift und erwartet, bestimmte Attribute zu finden.

Arbeiten Sie mit Attributen wie Beans, Maps, Listen und Sets

Eine Bean-Definition, wie die unten gezeigte `Person` Klasse, könnte Eigenschaften (oder Attribute) definieren, die sich auf Typen mit zusätzlichen Attributen beziehen. In der `Person` Klasse `mainAddress` handelt es sich beispielsweise um eine Eigenschaft, die sich auf ein `Address` Bean bezieht, das zusätzliche Wertattribute definiert. `addresses`bezieht sich auf eine Java-Map, deren Elemente sich auf `Address` Beans beziehen. Diese komplexen Typen können als Container mit einfachen Attributen betrachtet werden, die Sie für ihren Datenwert im Kontext von DynamoDB verwenden.

DynamoDB bezeichnet die Werteigenschaften verschachtelter Elemente wie Maps, Listen oder Beans als verschachtelte Attribute. Im Amazon DynamoDB Developer Guide wird die gespeicherte Form einer Java-Map, -Liste oder -Bean als Dokumenttyp bezeichnet. Einfache Attribute, die Sie in Java für ihren Datenwert verwenden, werden in DynamoDB als skalare Typen bezeichnet. Mengen, die mehrere skalare Elemente desselben Typs enthalten und als Mengentypen bezeichnet werden.

Es ist wichtig zu wissen, dass die DynamoDB Enhanced Client-API eine Eigenschaft, die Bean ist, beim Speichern in einen DynamoDB-Kartendokumenttyp konvertiert.

`Person`-Klasse

```
@DynamoDbBean
public class Person {
    private Integer id;
    private String firstName;
    private String lastName;
    private Integer age;
    private Address mainAddress;
    private Map<String, Address> addresses;
    private List<PhoneNumber> phoneNumbers;
    private Set<String> hobbies;
```

```
    @DynamoDbPartitionKey
    public Integer getId() {
        return id;
    }

    public void setId(Integer id) {
        this.id = id;
    }

    public String getFirstName() {
        return firstName;
    }

    public void setFirstName(String firstName) {
        this.firstName = firstName;
    }

    public String getLastName() {
        return lastName;
    }

    public void setLastName(String lastName) {
        this.lastName = lastName;
    }

    public Integer getAge() {
        return age;
    }

    public void setAge(Integer age) {
        this.age = age;
    }

    public Address getMainAddress() {
        return mainAddress;
    }

    public void setMainAddress(Address mainAddress) {
        this.mainAddress = mainAddress;
    }

    public Map<String, Address> getAddresses() {
        return addresses;
    }
```

```
    public void setAddresses(Map<String, Address> addresses) {
        this.addresses = addresses;
    }

    public List<PhoneNumber> getPhoneNumbers() {
        return phoneNumbers;
    }

    public void setPhoneNumbers(List<PhoneNumber> phoneNumbers) {
        this.phoneNumbers = phoneNumbers;
    }

    public Set<String> getHobbies() {
        return hobbies;
    }

    public void setHobbies(Set<String> hobbies) {
        this.hobbies = hobbies;
    }

    @Override
    public String toString() {
        return "Person{" +
               "addresses=" + addresses +
               ", id=" + id +
               ", firstName='" + firstName + '\'' +
               ", lastName='" + lastName + '\'' +
               ", age=" + age +
               ", mainAddress=" + mainAddress +
               ", phoneNumbers=" + phoneNumbers +
               ", hobbies=" + hobbies +
               '}';
    }
}
```

Address-Klasse

```
@DynamoDbBean
public class Address {
    private String street;
    private String city;
    private String state;
```

```
    private String zipCode;

    public Address() {
    }

    public String getStreet() {
        return this.street;
    }

    public String getCity() {
        return this.city;
    }

    public String getState() {
        return this.state;
    }

    public String getZipCode() {
        return this.zipCode;
    }

    public void setStreet(String street) {
        this.street = street;
    }

    public void setCity(String city) {
        this.city = city;
    }

    public void setState(String state) {
        this.state = state;
    }

    public void setZipCode(String zipCode) {
        this.zipCode = zipCode;
    }

    @Override
    public boolean equals(Object o) {
        if (this == o) return true;
        if (o == null || getClass() != o.getClass()) return false;
        Address address = (Address) o;
```

```
        return Objects.equals(street, address.street) && Objects.equals(city,
 address.city) && Objects.equals(state, address.state) && Objects.equals(zipCode,
 address.zipCode);
    }

    @Override
    public int hashCode() {
        return Objects.hash(street, city, state, zipCode);
    }

    @Override
    public String toString() {
        return "Address{" +
                "street='" + street + '\'' +
                ", city='" + city + '\'' +
                ", state='" + state + '\'' +
                ", zipCode='" + zipCode + '\'' +
                '}';
    }
}
```

PhoneNumber-Klasse

```
@DynamoDbBean
public class PhoneNumber {
    String type;
    String number;

    public String getType() {
        return type;
    }

    public void setType(String type) {
        this.type = type;
    }

    public String getNumber() {
        return number;
    }

    public void setNumber(String number) {
        this.number = number;
    }
```

```
    @Override
    public String toString() {
        return "PhoneNumber{" +
                "type='" + type + '\'' +
                ", number='" + number + '\'' +
                '}';
    }
}
```

Speichern Sie komplexe Typen

Verwenden Sie annotierte Datenklassen

Sie speichern verschachtelte Attribute für benutzerdefinierte Klassen, indem Sie sie einfach mit Anmerkungen versehen. Die `Address` Klasse und die `PhoneNumber` Klasse, die zuvor gezeigt wurden, sind nur mit der Anmerkung annotiert. `@DynamoDbBean` Wenn die DynamoDB Enhanced Client-API das Tabellenschema für die `Person` Klasse mit dem folgenden Codeausschnitt erstellt, erkennt die API die Verwendung der `PhoneNumber` Klassen `Address` und und erstellt die entsprechenden Mappings für die Arbeit mit DynamoDB.

```
TableSchema<Person> personTableSchema = TableSchema.fromBean(Person.class);
```

Verwenden Sie abstrakte Schemas mit Buildern

Der alternative Ansatz besteht darin, Schema-Builder für statische Tabellen für jede verschachtelte Bean-Klasse zu verwenden, wie im folgenden Code gezeigt.

Die Tabellenschemas für die `PhoneNumber` Klassen `Address` und sind abstrakt in dem Sinne, dass sie nicht mit einer DynamoDB-Tabelle verwendet werden können. Das liegt daran, dass ihnen Definitionen für den Primärschlüssel fehlen. Sie werden jedoch als verschachtelte Schemas im Tabellenschema für die `Person` Klasse verwendet.

Nach den Kommentarzeilen 1 und 2 in der Definition von sehen Sie den Code`PERSON_TABLE_SCHEMA`, der die abstrakten Tabellenschemas verwendet. Die Verwendung von `documentOf` in der `EnhanceType.documentOf(...)` Methode bedeutet nicht, dass die Methode einen `EnhancedDocument` Typ der Enhanced Document API zurückgibt. Die `documentOf(...)` Methode gibt in diesem Kontext ein Objekt zurück, das weiß, wie es sein Klassenargument mithilfe des Tabellenschema-Arguments DynamoDB-Tabellenattributen zuordnen kann.

Statischer Schemacode

```
   // Abstract table schema that cannot be used to work with a DynamoDB table,
   // but can be used as a nested schema.
   public static final TableSchema<Address> TABLE_SCHEMA_ADDRESS =
TableSchema.builder(Address.class)
       .newItemSupplier(Address::new)
       .addAttribute(String.class, a -> a.name("street")
           .getter(Address::getStreet)
           .setter(Address::setStreet))
       .addAttribute(String.class, a -> a.name("city")
           .getter(Address::getCity)
           .setter(Address::setCity))
       .addAttribute(String.class, a -> a.name("zipcode")
           .getter(Address::getZipCode)
           .setter(Address::setZipCode))
       .addAttribute(String.class, a -> a.name("state")
           .getter(Address::getState)
           .setter(Address::setState))
       .build();

   // Abstract table schema that cannot be used to work with a DynamoDB table,
   // but can be used as a nested schema.
   public static final TableSchema<PhoneNumber> TABLE_SCHEMA_PHONENUMBER =
TableSchema.builder(PhoneNumber.class)
       .newItemSupplier(PhoneNumber::new)
       .addAttribute(String.class, a -> a.name("type")
           .getter(PhoneNumber::getType)
           .setter(PhoneNumber::setType))
       .addAttribute(String.class, a -> a.name("number")
           .getter(PhoneNumber::getNumber)
           .setter(PhoneNumber::setNumber))
       .build();

   // A static table schema that can be used with a DynamoDB table.
   // The table schema contains two nested schemas that are used to perform mapping
to/from DynamoDB.
   public static final TableSchema<Person> PERSON_TABLE_SCHEMA =
       TableSchema.builder(Person.class)
           .newItemSupplier(Person::new)
           .addAttribute(Integer.class, a -> a.name("id")
               .getter(Person::getId)
               .setter(Person::setId)
               .addTag(StaticAttributeTags.primaryPartitionKey()))
```

```
            .addAttribute(String.class, a -> a.name("firstName")
                .getter(Person::getFirstName)
                .setter(Person::setFirstName))
            .addAttribute(String.class, a -> a.name("lastName")
                .getter(Person::getLastName)
                .setter(Person::setLastName))
            .addAttribute(Integer.class, a -> a.name("age")
                .getter(Person::getAge)
                .setter(Person::setAge))
            .addAttribute(EnhancedType.documentOf(Address.class, TABLE_SCHEMA_ADDRESS),
 a -> a.name("mainAddress")
                .getter(Person::getMainAddress)
                .setter(Person::setMainAddress))
            .addAttribute(EnhancedType.listOf(String.class), a -> a.name("hobbies")
                .getter(Person::getHobbies)
                .setter(Person::setHobbies))
            .addAttribute(EnhancedType.mapOf(
                EnhancedType.of(String.class),
                // 1. Use mapping functionality of the Address table schema.
                EnhancedType.documentOf(Address.class, TABLE_SCHEMA_ADDRESS)), a ->
 a.name("addresses")
                .getter(Person::getAddresses)
                .setter(Person::setAddresses))
            .addAttribute(EnhancedType.listOf(
                // 2. Use mapping functionality of the PhoneNumber table schema.
                EnhancedType.documentOf(PhoneNumber.class, TABLE_SCHEMA_PHONENUMBER)),
 a -> a.name("phoneNumbers")
                .getter(Person::getPhoneNumbers)
                .setter(Person::setPhoneNumbers))
            .build();
```

Projektattribute komplexer Typen

Für `query()` und `scan()` Methoden können Sie mithilfe von Methodenaufrufen wie `addNestedAttributeToProject()` und angeben, welche Attribute in den Ergebnissen zurückgegeben werden sollen`attributesToProject()`. Die DynamoDB Enhanced Client API konvertiert die Parameter des Java-Methodenaufrufs in Projektionsausdrücke, bevor die Anforderung gesendet wird.

Das folgende Beispiel füllt die `Person` Tabelle mit zwei Elementen und führt dann drei Scanvorgänge durch.

Beim ersten Scan werden alle Elemente in der Tabelle abgerufen, um die Ergebnisse mit den anderen Scanvorgängen zu vergleichen.

Der zweite Scan verwendet die `addNestedAttributeToProject()`Builder-Methode, um nur den `street` Attributwert zurückzugeben.

Der dritte Scanvorgang verwendet die `attributesToProject()`Builder-Methode, um die Daten für das Attribut der ersten Ebene zurückzugeben,`hobbies`. Der Attributtyp von `hobbies` ist eine Liste. Um auf einzelne Listenelemente zuzugreifen, führen Sie einen `get()` Vorgang in der Liste aus.

```
        personDynamoDbTable = getDynamoDbEnhancedClient().table("Person",
PERSON_TABLE_SCHEMA);
        PersonUtils.createPersonTable(personDynamoDbTable, getDynamoDbClient());
        // Use a utility class to add items to the Person table.
        List<Person> personList = PersonUtils.getItemsForCount(2);
        // This utility method performs a put against DynamoDB to save the instances in
the list argument.
        PersonUtils.putCollection(getDynamoDbEnhancedClient(), personList,
personDynamoDbTable);

        // The first scan logs all items in the table to compare to the results of the
subsequent scans.
        final PageIterable<Person> allItems = personDynamoDbTable.scan();
        allItems.items().forEach(p ->
                // 1. Log what is in the table.
                logger.info(p.toString()));

        // Scan for nested attributes.
        PageIterable<Person> streetScanResult = personDynamoDbTable.scan(b -> b
                // Use the 'addNestedAttributeToProject()' or
'addNestedAttributesToProject()' to access data nested in maps in DynamoDB.
                .addNestedAttributeToProject(
                        NestedAttributeName.create("addresses", "work", "street")
                ));

        streetScanResult.items().forEach(p ->
                //2. Log the results of requesting nested attributes.
                logger.info(p.toString()));

        // Scan for a top-level list attribute.
        PageIterable<Person> hobbiesScanResult = personDynamoDbTable.scan(b -> b
                // Use the 'attributesToProject()' method to access first-level
attributes.
```

```
                .attributesToProject("hobbies"));

        hobbiesScanResult.items().forEach((p) -> {
            // 3. Log the results of the request for the 'hobbies' attribute.
            logger.info(p.toString());
            // To access an item in a list, first get the parent attribute, 'hobbies',
 then access items in the list.
            String hobby = p.getHobbies().get(1);
            // 4. Log an item in the list.
            logger.info(hobby);
        });
```

```
// Logged results from comment line 1.
Person{id=2, firstName='first name 2', lastName='last name 2', age=11,
 addresses={work=Address{street='street 21', city='city 21', state='state 21',
 zipCode='33333'}, home=Address{street='street 2', city='city 2', state='state 2',
 zipCode='22222'}}, phoneNumbers=[PhoneNumber{type='home', number='222-222-2222'},
 PhoneNumber{type='work', number='333-333-3333'}], hobbies=[hobby 2, hobby 21]}
Person{id=1, firstName='first name 1', lastName='last name 1', age=11,
 addresses={work=Address{street='street 11', city='city 11', state='state 11',
 zipCode='22222'}, home=Address{street='street 1', city='city 1', state='state 1',
 zipCode='11111'}}, phoneNumbers=[PhoneNumber{type='home', number='111-111-1111'},
 PhoneNumber{type='work', number='222-222-2222'}], hobbies=[hobby 1, hobby 11]}

// Logged results from comment line 2.
Person{id=null, firstName='null', lastName='null', age=null,
 addresses={work=Address{street='street 21', city='null', state='null',
 zipCode='null'}}, phoneNumbers=null, hobbies=null}
Person{id=null, firstName='null', lastName='null', age=null,
 addresses={work=Address{street='street 11', city='null', state='null',
 zipCode='null'}}, phoneNumbers=null, hobbies=null}

// Logged results from comment lines 3 and 4.
Person{id=null, firstName='null', lastName='null', age=null, addresses=null,
 phoneNumbers=null, hobbies=[hobby 2, hobby 21]}
hobby 21
Person{id=null, firstName='null', lastName='null', age=null, addresses=null,
 phoneNumbers=null, hobbies=[hobby 1, hobby 11]}
hobby 11
```

Note

Wenn die `attributesToProject()` Methode einer anderen Builder-Methode folgt, die Attribute hinzufügt, die Sie projizieren möchten, `attributesToProject()` ersetzt die mitgelieferte Liste der Attributnamen alle anderen Attributnamen.
Ein Scan, der mit der `ScanEnhancedRequest` Instanz im folgenden Codeausschnitt durchgeführt wird, gibt nur Hobbydaten zurück.

```
ScanEnhancedRequest lastOverwrites = ScanEnhancedRequest.builder()
        .addNestedAttributeToProject(
                NestedAttributeName.create("addresses", "work", "street"))
        .addAttributeToProject("firstName")
        // If the 'attributesToProject()' method follows other builder methods
 that add attributes for projection,
        // its list of attributes replace all previous attributes.
        .attributesToProject("hobbies")
        .build();
PageIterable<Person> hobbiesOnlyResult =
 personDynamoDbTable.scan(lastOverwrites);
hobbiesOnlyResult.items().forEach(p ->
        logger.info(p.toString()));

// Logged results.
Person{id=null, firstName='null', lastName='null', age=null, addresses=null,
 phoneNumbers=null, hobbies=[hobby 2, hobby 21]}
Person{id=null, firstName='null', lastName='null', age=null, addresses=null,
 phoneNumbers=null, hobbies=[hobby 1, hobby 11]}
```

Der folgende Codeausschnitt verwendet die Methode zuerst. `attributesToProject()` Bei dieser Reihenfolge werden alle anderen angeforderten Attribute beibehalten.

```
ScanEnhancedRequest attributesPreserved = ScanEnhancedRequest.builder()
        // Use 'attributesToProject()' first so that the method call does not
 replace all other attributes
        // that you want to project.
        .attributesToProject("firstName")
        .addNestedAttributeToProject(
                NestedAttributeName.create("addresses", "work", "street"))
        .addAttributeToProject("hobbies")
        .build();
```

```
PageIterable<Person> allAttributesResult =
 personDynamoDbTable.scan(attributesPreserved);
allAttributesResult.items().forEach(p ->
        logger.info(p.toString()));

// Logged results.
Person{id=null, firstName='first name 2', lastName='null', age=null,
 addresses={work=Address{street='street 21', city='null', state='null',
 zipCode='null'}}, phoneNumbers=null, hobbies=[hobby 2, hobby 21]}
Person{id=null, firstName='first name 1', lastName='null', age=null,
 addresses={work=Address{street='street 11', city='null', state='null',
 zipCode='null'}}, phoneNumbers=null, hobbies=[hobby 1, hobby 11]}
```

Verwenden Sie komplexe Typen in Ausdrücken

Sie können komplexe Typen in Ausdrücken wie Filterausdrücken und Bedingungsausdrücken verwenden, indem Sie Dereferenzierungsoperatoren verwenden, um in der Struktur des komplexen Typs zu navigieren. Verwenden Sie für Objekte und Maps das `. (dot)` und für Listenelemente use `[n]` (eckige Klammern um die Sequenznummer des Elements). Sie können nicht auf einzelne Elemente einer Menge verweisen, aber Sie können die `containsFunktion` verwenden.

Das folgende Beispiel zeigt zwei Filterausdrücke, die bei Scanvorgängen verwendet werden. Die Filterausdrücke geben die Übereinstimmungsbedingungen für Elemente an, die Sie in den Ergebnissen haben möchten. In dem Beispiel werden `Person` die zuvor gezeigten `PhoneNumber` Klassen`Address`, und verwendet.

```
   public void scanUsingFilterOfNestedAttr() {
       // The following is a filter expression for an attribute that is a map of
Address objects.
       // By using this filter expression, the SDK returns Person objects that have an
address
       // with 'mailing' as a key and 'MS2' for a state value.
       Expression addressFilter = Expression.builder()
               .expression("addresses.#type.#field = :value")
               .putExpressionName("#type", "mailing")
               .putExpressionName("#field", "state")
               .putExpressionValue(":value",
AttributeValue.builder().s("MS2").build())
               .build();
```

```
        PageIterable<Person> addressFilterResults = personDynamoDbTable.scan(rb -> rb.
                filterExpression(addressFilter));
        addressFilterResults.items().stream().forEach(p -> logger.info("Person: {}",
p));

        assert addressFilterResults.items().stream().count() == 1;


        // The following is a filter expression for an attribute that is a list of
phone numbers.
        // By using this filter expression, the SDK returns Person objects whose second
phone number
        // in the list has a type equal to 'cell'.
        Expression phoneFilter = Expression.builder()
                .expression("phoneNumbers[1].#type = :type")
                .putExpressionName("#type", "type")
                .putExpressionValue(":type",
AttributeValue.builder().s("cell").build())
                .build();

        PageIterable<Person> phoneFilterResults = personDynamoDbTable.scan(rb -> rb
                .filterExpression(phoneFilter)
                .attributesToProject("id", "firstName", "lastName", "phoneNumbers")
        );

        phoneFilterResults.items().stream().forEach(p -> logger.info("Person: {}", p));

        assert phoneFilterResults.items().stream().count() == 1;
        assert
phoneFilterResults.items().stream().findFirst().get().getPhoneNumbers().get(1).getType().equal
    }
```

Hilfsmethode, die die Tabelle auffüllt

```
    public static void populateDatabase() {
        Person person1 = new Person();
        person1.setId(1);
        person1.setFirstName("FirstName1");
        person1.setLastName("LastName1");

        Address billingAddr1 = new Address();
        billingAddr1.setState("BS1");
        billingAddr1.setCity("BillingTown1");
```

```
        Address mailing1 = new Address();
        mailing1.setState("MS1");
        mailing1.setCity("MailingTown1");

        person1.setAddresses(Map.of("billing", billingAddr1, "mailing", mailing1));

        PhoneNumber pn1_1 = new PhoneNumber();
        pn1_1.setType("work");
        pn1_1.setNumber("111-111-1111");

        PhoneNumber pn1_2 = new PhoneNumber();
        pn1_2.setType("home");
        pn1_2.setNumber("222-222-2222");

        List<PhoneNumber> phoneNumbers1 = List.of(pn1_1, pn1_2);
        person1.setPhoneNumbers(phoneNumbers1);

        personDynamoDbTable.putItem(person1);

        Person person2 = person1;
        person2.setId(2);
        person2.setFirstName("FirstName2");
        person2.setLastName("LastName2");

        Address billingAddress2 = billingAddr1;
        billingAddress2.setCity("BillingTown2");
        billingAddress2.setState("BS2");

        Address mailing2 = mailing1;
        mailing2.setCity("MailingTown2");
        mailing2.setState("MS2");

        person2.setAddresses(Map.of("billing", billingAddress2, "mailing", mailing2));

        PhoneNumber pn2_1 = new PhoneNumber();
        pn2_1.setType("work");
        pn2_1.setNumber("333-333-3333");

        PhoneNumber pn2_2 = new PhoneNumber();
        pn2_2.setType("cell");
        pn2_2.setNumber("444-444-4444");

        List<PhoneNumber> phoneNumbers2 = List.of(pn2_1, pn2_2);
```

```
        person2.setPhoneNumbers(phoneNumbers2);

        personDynamoDbTable.putItem(person2);
    }
```

JSON-Darstellung von Elementen in der Datenbank

```
{
 "id": 1,
 "addresses": {
  "billing": {
   "city": "BillingTown1",
   "state": "BS1",
   "street": null,
   "zipCode": null
  },
  "mailing": {
   "city": "MailingTown1",
   "state": "MS1",
   "street": null,
   "zipCode": null
  }
 },
 "firstName": "FirstName1",
 "lastName": "LastName1",
 "phoneNumbers": [
  {
   "number": "111-111-1111",
   "type": "work"
  },
  {
   "number": "222-222-2222",
   "type": "home"
  }
 ]
}

{
 "id": 2,
 "addresses": {
  "billing": {
   "city": "BillingTown2",
   "state": "BS2",
```

```
    "street": null,
    "zipCode": null
   },
   "mailing": {
    "city": "MailingTown2",
    "state": "MS2",
    "street": null,
    "zipCode": null
   }
  },
  "firstName": "FirstName2",
  "lastName": "LastName2",
  "phoneNumbers": [
   {
    "number": "333-333-3333",
    "type": "work"
   },
   {
    "number": "444-444-4444",
    "type": "cell"
   }
  ]
 }
```

Aktualisieren Sie Elemente, die komplexe Typen enthalten

Um ein Element zu aktualisieren, das komplexe Typen enthält, haben Sie zwei grundlegende Methoden:

- Ansatz 1: Rufen Sie zuerst das Element ab (mithilfe von`getItem`), aktualisieren Sie das Objekt und rufen Sie es dann auf`DynamoDbTable#updateItem`.
- Ansatz 2: Rufen Sie das Element nicht ab, sondern erstellen Sie eine neue Instanz, legen Sie die Eigenschaften fest, die Sie aktualisieren möchten, und leiten Sie die Instanz weiter, `DynamoDbTable#updateItem` indem Sie den entsprechenden Wert von festlegen `IgnoreNullsMode`. Bei diesem Ansatz müssen Sie das Element nicht abrufen, bevor Sie es aktualisieren.

Die in diesem Abschnitt gezeigten Beispiele verwenden die zuvor aufgeführten `PhoneNumber` Klassen `PersonAddress`, und.

Aktualisierungsansatz 1: Abrufen, dann aktualisieren

Mit diesem Ansatz stellen Sie sicher, dass beim Update keine Daten verloren gehen. Die DynamoDB Enhanced Client API erstellt die Bean mit den Attributen des in DynamoDB gespeicherten Elements neu, einschließlich Werten komplexer Typen. Anschließend müssen Sie die Getter und Setter verwenden, um die Bean zu aktualisieren. Der Nachteil dieses Ansatzes sind die Kosten, die Ihnen entstehen, wenn Sie den Artikel zuerst abrufen.

Das folgende Beispiel zeigt, dass keine Daten verloren gehen, wenn Sie das Element zuerst abrufen, bevor Sie es aktualisieren.

```
    public void retrieveThenUpdateExample()  {
        // Assume that we ran this code yesterday.
        Person person = new Person();
        person.setId(1);
        person.setFirstName("FirstName");
        person.setLastName("LastName");

        Address mainAddress = new Address();
        mainAddress.setStreet("123 MyStreet");
        mainAddress.setCity("MyCity");
        mainAddress.setState("MyState");
        mainAddress.setZipCode("MyZipCode");
        person.setMainAddress(mainAddress);

        PhoneNumber homePhone = new PhoneNumber();
        homePhone.setNumber("1111111");
        homePhone.setType("HOME");
        person.setPhoneNumbers(List.of(homePhone));

        personDynamoDbTable.putItem(person);

        // Assume that we are running this code now.
        // First, retrieve the item
        Person retrievedPerson =
 personDynamoDbTable.getItem(Key.builder().partitionValue(1).build());

        // Make any updates.
        retrievedPerson.getMainAddress().setCity("YourCity");

        // Save the updated bean. 'updateItem' returns the bean as it appears after the
 update.
        Person updatedPerson = personDynamoDbTable.updateItem(retrievedPerson);
```

```
        // Verify for this example.
        Address updatedMainAddress = updatedPerson.getMainAddress();
        assert updatedMainAddress.getCity().equals("YourCity");
        assert updatedMainAddress.getState().equals("MyState"); // Unchanged.
        // The list of phone numbers remains; it was not set to null;
        assert updatedPerson.getPhoneNumbers().size() == 1;
    }
```

Aktualisierungsansatz 2: Verwenden Sie eine **`IgnoreNullsMode`** Aufzählung, ohne das Element zuerst abzurufen

Um ein Element in DynamoDB zu aktualisieren, können Sie ein neues Objekt angeben, das nur die Eigenschaften hat, die Sie aktualisieren möchten, und die anderen Werte auf Null belassen. Bei diesem Ansatz müssen Sie wissen, wie Nullwerte im Objekt vom SDK behandelt werden und wie Sie das Verhalten steuern können.

Um anzugeben, welche Eigenschaften mit Nullwerten das SDK ignorieren soll, geben Sie beim Erstellen des eine `IgnoreNullsMode` Aufzählung an. `UpdateItemEnhancedRequest` Als Beispiel für die Verwendung eines der Aufzählungswerte verwendet der folgende Codeausschnitt den Modus. `IgnoreNullsMode.SCALAR_ONLY`

```
// Create a new Person object to update the existing item in DynamoDB.
Person personForUpdate = new Person();
personForUpdate.setId(1);
personForUpdate.setFirstName("updatedFirstName");  // 'firstName' is a top scalar
 property.

Address addressForUpdate = new Address();
addressForUpdate.setCity("updatedCity");
personForUpdate.setMainAddress(addressForUpdate);

personDynamoDbTable.updateItem(r -> r
                .item(personForUpdate)
                .ignoreNullsMode(IgnoreNullsMode.SCALAR_ONLY));

/* With IgnoreNullsMode.SCALAR_ONLY provided, The SDK ignores all null properties. The
 SDK adds or replaces
the 'firstName' property with the provided value, "updatedFirstName". The SDK updates
 the 'city' value of
'mainAddress', as long as the 'mainAddress' attribute already exists in DynamoDB.
```

```
In the background, the SDK generates an update expression that it sends in the request
 to DynamoDB.
The following JSON object is a simplified version of what it sends. Notice that the SDK
 includes the paths
to 'mainAddress.city' and 'firstName' in the SET clause of the update expression. No
 null values in
'personForUpdate' are included.

{
  "TableName": "PersonTable",
  "Key": {
    "id": {
      "N": "1"
    }
  },
  "ReturnValues": "ALL_NEW",
  "UpdateExpression": "SET #mainAddress.#city = :mainAddress_city, #firstName
 = :firstName",
  "ExpressionAttributeNames": {
    "#city": "city",
    "#firstName": "firstName",
    "#mainAddress": "mainAddress"
  },
  "ExpressionAttributeValues": {
    ":firstName": {
      "S": "updatedFirstName"
    },
    ":mainAddress_city": {
      "S": "updatedCity"
    }
  }
}

Had we chosen 'IgnoreNullsMode.DEFAULT' instead of 'IgnoreNullsMode.SCALAR_ONLY', the
 SDK would have included
null values in the "ExpressionAttributeValues" section of the request as shown in the
 following snippet.

  "ExpressionAttributeValues": {
    ":mainAddress": {
      "M": {
        "zipCode": {
          "NULL": true
        },
```

```
        "city": {
          "S": "updatedCity"
        },
        "street": {
          "NULL": true
        },
        "state": {
          "NULL": true
        }
      }
    },
    ":firstName": {
      "S": "updatedFirstName"
    }
  }
*/
```

Das Amazon DynamoDB DynamoDB-Entwicklerhandbuch enthält weitere Informationen zu Aktualisierungsausdrücken.

Beschreibungen der Optionen **`IgnoreNullsMode`**

- `IgnoreNullsMode.SCALAR_ONLY`- Verwenden Sie diese Einstellung, um skalare Attribute auf jeder Ebene zu aktualisieren. Das SDK erstellt eine Aktualisierungsanweisung, die nur skalare Attribute ungleich Null an DynamoDB sendet. Das SDK ignoriert nullwertige, skalare Attribute einer Bean oder Map und behält den gespeicherten Wert in DynamoDB bei.

  Wenn Sie ein skalares Attribut von map oder bean aktualisieren, muss die Map bereits in DynamoDB vorhanden sein. Wenn Sie dem Objekt eine Map oder eine Bean hinzufügen, die noch nicht für das Objekt in DynamoDB vorhanden ist, erhalten Sie eine `DynamoDbException` mit der Meldung Der im Aktualisierungsausdruck angegebene Dokumentpfad ist für die Aktualisierung ungültig. Sie müssen `MAPS_ONLY` den Modus verwenden, um DynamoDB ein Bean oder eine Map hinzuzufügen, bevor Sie eines ihrer Attribute aktualisieren.
- `IgnoreNullsMode.MAPS_ONLY`- Verwenden Sie diese Einstellung, um Eigenschaften hinzuzufügen oder zu ersetzen, bei denen es sich um eine Bean oder Map handelt. Das SDK ersetzt oder fügt alle im Objekt bereitgestellten Maps oder Beans hinzu. Alle Beans oder Maps, die im Objekt Null sind, werden ignoriert, wobei die in DynamoDB vorhandene Map beibehalten wird.
- `IgnoreNullsMode.DEFAULT`— Mit dieser Einstellung ignoriert das SDK niemals Nullwerte. Skalare Attribute auf jeder Ebene, die Null sind, werden auf Null aktualisiert. Das SDK aktualisiert alle Bean-, Map-, List- oder Set-Eigenschaften mit Nullwert im Objekt in DynamoDB auf Null. Wenn

Sie diesen Modus verwenden — oder keinen Modus angeben, da es der Standardmodus ist — sollten Sie das Element zuerst abrufen, damit Werte in DynamoDB nicht auf Null gesetzt werden, die im Objekt zur Aktualisierung bereitgestellt werden, es sei denn, Sie beabsichtigen, die Werte auf Null zu setzen.

Wenn Sie in allen Modi ein Objekt mit einer Liste oder einem Satz angebenupdateItem, der nicht Null ist, wird die Liste oder der Satz in DynamoDB gespeichert.

Warum die Modi?

Wenn Sie ein Objekt mit einem Bean oder einer Map für die `updateItem` Methode bereitstellen, kann das SDK nicht sagen, ob es die Eigenschaftswerte in der Bean (oder die Eintragswerte in der Map) verwenden soll, um das Element zu aktualisieren, oder ob das Ganze das ersetzen bean/map soll, was in DynamoDB gespeichert wurde.

Ausgehend von unserem vorherigen Beispiel, das zuerst den Abruf des Elements zeigt, versuchen wir, das `city` Attribut von `mainAddress` ohne den Abruf zu aktualisieren.

```
/* The retrieval example saved the Person object with a 'mainAddress' property whose
 'city' property value is "MyCity".
/* Note that we create a new Person with only the necessary information to update the
 city value
of the mainAddress. */
Person personForUpdate = new Person();
personForUpdate.setId(1);
// The update we want to make changes the city.
Address mainAddressForUpdate = new Address();
mainAddressForUpdate.setCity("YourCity");
personForUpdate.setMainAddress(mainAddressForUpdate);

// Lets' try the following:
Person updatedPerson = personDynamoDbTable.updateItem(personForUpdate);
/*
 Since we haven't retrieved the item, we don't know if the 'mainAddress' property
 already exists, so what update expression should the SDK generate?

A) Should it replace or add the 'mainAddress' with the provided object (setting all
 attributes to null other than city)
   as shown in the following simplified JSON?

      {
        "TableName": "PersonTable",
```

```
        "Key": {
          "id": {
            "N": "1"
          }
        },
        "ReturnValues": "ALL_NEW",
        "UpdateExpression": "SET #mainAddress = :mainAddress",
        "ExpressionAttributeNames": {
          "#mainAddress": "mainAddress"
        },
        "ExpressionAttributeValues": {
          ":mainAddress": {
            "M": {
              "zipCode": {
                "NULL": true
              },
              "city": {
                "S": "YourCity"
              },
              "street": {
                "NULL": true
              },
              "state": {
                "NULL": true
              }
            }
          }
        }
      }

B) Or should it update only the 'city' attribute of an existing 'mainAddress' as shown
 in the following simplified JSON?

      {
        "TableName": "PersonTable",
        "Key": {
          "id": {
            "N": "1"
          }
        },
        "ReturnValues": "ALL_NEW",
        "UpdateExpression": "SET #mainAddress.#city = :mainAddress_city",
        "ExpressionAttributeNames": {
          "#city": "city",
```

```
          "#mainAddress": "mainAddress"
        },
        "ExpressionAttributeValues": {
          ":mainAddress_city": {
            "S": "YourCity"
          }
        }
      }

However, assume that we don't know if the 'mainAddress' already exists. If it doesn't
 exist, the SDK would try to update
an attribute of a non-existent map, which results in an exception.

In this particular case, we would likely select option B (SCALAR_ONLY) to retain the
 other values of the 'mainAddress'.
*/
```

Die folgenden beiden Beispiele zeigen die Verwendung der Werte `MAPS_ONLY` und der `SCALAR_ONLY` Aufzählungswerte. `MAPS_ONLY`fügt eine Map hinzu und `SCALAR_ONLY` aktualisiert eine Map.

`IgnoreNullsMode.MAPS_ONLY`Beispiel für

```
    public void mapsOnlyModeExample() {
        // Assume that we ran this code yesterday.
        Person person = new Person();
        person.setId(1);
        person.setFirstName("FirstName");

        personDynamoDbTable.putItem(person);

        // Assume that we are running this code now.

        /* Note that we create a new Person with only the necessary information to
 update the city value
        of the mainAddress. */
        Person personForUpdate = new Person();
        personForUpdate.setId(1);
        // The update we want to make changes the city.
        Address mainAddressForUpdate = new Address();
        mainAddressForUpdate.setCity("YourCity");
        personForUpdate.setMainAddress(mainAddressForUpdate);
```

```
        Person updatedPerson = personDynamoDbTable.updateItem(r -> r
                .item(personForUpdate)
                .ignoreNullsMode(IgnoreNullsMode.MAPS_ONLY)); // Since the mainAddress
property does not exist, use MAPS_ONLY mode.
        assert updatedPerson.getMainAddress().getCity().equals("YourCity");
        assert updatedPerson.getMainAddress().getState() == null;
    }
```

IgnoreNullsMode.SCALAR_ONLY example

```
    public void scalarOnlyExample() {
        // Assume that we ran this code yesterday.
        Person person = new Person();
        person.setId(1);
        Address mainAddress = new Address();
        mainAddress.setCity("MyCity");
        mainAddress.setState("MyState");
        person.setMainAddress(mainAddress);

        personDynamoDbTable.putItem(person);

        // Assume that we are running this code now.

        /* Note that we create a new Person with only the necessary information to
update the city value
        of the mainAddress. */
        Person personForUpdate = new Person();
        personForUpdate.setId(1);
        // The update we want to make changes the city.
        Address mainAddressForUpdate = new Address();
        mainAddressForUpdate.setCity("YourCity");
        personForUpdate.setMainAddress(mainAddressForUpdate);

        Person updatedPerson = personDynamoDbTable.updateItem(r -> r
                .item(personForUpdate)
                .ignoreNullsMode(IgnoreNullsMode.SCALAR_ONLY)); // SCALAR_ONLY mode
ignores null properties in the in mainAddress.
        assert updatedPerson.getMainAddress().getCity().equals("YourCity");
        assert updatedPerson.getMainAddress().getState().equals("MyState"); // The
state property remains the same.
    }
```

In der folgenden Tabelle können Sie nachlesen, welche Nullwerte für jeden Modus ignoriert werden. Sie können oft mit beiden `SCALAR_ONLY` arbeiten, `MAPS_ONLY` außer wenn Sie mit Beans oder Maps arbeiten.

Welche Eigenschaften mit Nullwert in dem Objekt, an das gesendet wurde, ignoriert **`updateItem`** das SDK für jeden Modus?

Art der Eigenschaft	im Modus SCALAR_ONLY	im MAPS_ONLY-Modus	im DEFAULT-Modus
Oberster Skalar	Ja	Ja	Nein
Bean oder Karte	Ja	Ja	Nein
Skalarwert eines Bean- oder Map-Eintrags	Ja[1]	Nr.[2]	Nein
Liste oder Satz	Ja	Ja	Nein

[1] Dies setzt voraus, dass die Map bereits in DynamoDB vorhanden ist. Jeder Skalarwert — Null oder nicht Null — der Bean oder Map, die Sie im Objekt für die Aktualisierung angeben, erfordert, dass ein Pfad zu dem Wert in DynamoDB existiert. Das SDK erstellt mithilfe des Dereferenzierungsoperators einen Pfad zu dem Attribut, bevor es die Anforderung sendet. `. (dot)`

[2] Da Sie den `MAPS_ONLY` Modus verwenden, um eine Bean oder Map vollständig zu ersetzen oder hinzuzufügen, werden alle Nullwerte in der Bean oder Map in der in DynamoDB gespeicherten Map beibehalten.

Leere Objekte konservieren mit **`@DynamoDbPreserveEmptyObject`**

Wenn Sie eine Bean mit leeren Objekten in Amazon DynamoDB speichern und möchten, dass das SDK die leeren Objekte beim Abrufen neu erstellt, kommentieren Sie den Getter der inneren Bean mit. `@DynamoDbPreserveEmptyObject`

Um zu veranschaulichen, wie die Anmerkung funktioniert, verwendet das Codebeispiel die folgenden beiden Beans.

Beispiel Bohnen

Die folgende Datenklasse enthält zwei `InnerBean` Felder. Die Getter-Methode,`getInnerBeanWithoutAnno()`, ist nicht mit annotiert. `@DynamoDbPreserveEmptyObject` Die `getInnerBeanWithAnno()` Methode ist mit Anmerkungen versehen.

```
@DynamoDbBean
public class MyBean {

    private String id;
    private String name;
    private InnerBean innerBeanWithoutAnno;
    private InnerBean innerBeanWithAnno;

    @DynamoDbPartitionKey
    public String getId() { return id; }
    public void setId(String id) { this.id = id; }

    public String getName() { return name; }
    public void setName(String name) { this.name = name; }

    public InnerBean getInnerBeanWithoutAnno() { return innerBeanWithoutAnno; }
    public void setInnerBeanWithoutAnno(InnerBean innerBeanWithoutAnno)
 { this.innerBeanWithoutAnno = innerBeanWithoutAnno; }

    @DynamoDbPreserveEmptyObject
    public InnerBean getInnerBeanWithAnno() { return innerBeanWithAnno; }
    public void setInnerBeanWithAnno(InnerBean innerBeanWithAnno)
 { this.innerBeanWithAnno = innerBeanWithAnno; }

    @Override
    public String toString() {
        return new StringJoiner(", ", MyBean.class.getSimpleName() + "[", "]")
                .add("innerBeanWithoutAnno=" + innerBeanWithoutAnno)
                .add("innerBeanWithAnno=" + innerBeanWithAnno)
                .add("id='" + id + "'")
                .add("name='" + name + "'")
                .toString();
    }
}
```

Instanzen der folgenden `InnerBean` Klasse sind Felder von `MyBean` und werden im Beispielcode als leere Objekte initialisiert.

```
@DynamoDbBean
public class InnerBean {

    private String innerBeanField;

    public String getInnerBeanField() {
        return innerBeanField;
    }

    public void setInnerBeanField(String innerBeanField) {
        this.innerBeanField = innerBeanField;
    }

    @Override
    public String toString() {
        return "InnerBean{" +
                "innerBeanField='" + innerBeanField + '\'' +
                '}';
    }
}
```

Das folgende Codebeispiel speichert ein `MyBean` Objekt mit initialisierten inneren Beans in DynamoDB und ruft dann das Element ab. Die protokollierte Ausgabe zeigt, dass das `innerBeanWithoutAnno` nicht initialisiert wurde, sondern erstellt wurde. `innerBeanWithAnno`

```
    public MyBean preserveEmptyObjectAnnoUsingGetItemExample(DynamoDbTable<MyBean>
 myBeanTable) {
        // Save an item to DynamoDB.
        MyBean bean = new MyBean();
        bean.setId("1");
        bean.setInnerBeanWithoutAnno(new InnerBean());   // Instantiate the inner bean.
        bean.setInnerBeanWithAnno(new InnerBean());      // Instantiate the inner bean.
        myBeanTable.putItem(bean);

        GetItemEnhancedRequest request = GetItemEnhancedRequest.builder()
                .key(Key.builder().partitionValue("1").build())
                .build();
        MyBean myBean = myBeanTable.getItem(request);
```

```
        logger.info(myBean.toString());
        // Output 'MyBean[innerBeanWithoutAnno=null,
innerBeanWithAnno=InnerBean{innerBeanField='null'}, id='1', name='null']'.

        return myBean;
    }
```

Alternatives statisches Schema

Sie können die folgende `StaticTableSchema` Version der Tabellenschemas anstelle der Anmerkungen auf den Beans verwenden.

```
    public static TableSchema<MyBean> buildStaticSchemas() {

        StaticTableSchema<InnerBean> innerBeanStaticTableSchema =
                StaticTableSchema.builder(InnerBean.class)
                        .newItemSupplier(InnerBean::new)
                        .addAttribute(String.class, a -> a.name("innerBeanField")
                                .getter(InnerBean::getInnerBeanField)
                                .setter(InnerBean::setInnerBeanField))
                        .build();

        return StaticTableSchema.builder(MyBean.class)
                .newItemSupplier(MyBean::new)
                .addAttribute(String.class, a -> a.name("id")
                        .getter(MyBean::getId)
                        .setter(MyBean::setId)
                        .addTag(primaryPartitionKey()))
                .addAttribute(String.class, a -> a.name("name")
                        .getter(MyBean::getName)
                        .setter(MyBean::setName))
                .addAttribute(EnhancedType.documentOf(InnerBean.class,
                                innerBeanStaticTableSchema),
                        a -> a.name("innerBean1")
                                .getter(MyBean::getInnerBeanWithoutAnno)
                                .setter(MyBean::setInnerBeanWithoutAnno))
                .addAttribute(EnhancedType.documentOf(InnerBean.class,
                                innerBeanStaticTableSchema,
                                b -> b.preserveEmptyObject(true)),
                        a -> a.name("innerBean2")
                                .getter(MyBean::getInnerBeanWithAnno)
                                .setter(MyBean::setInnerBeanWithAnno))
                .build();
```

```
    }
```

Vermeiden Sie das Speichern von Null-Attributen verschachtelter Objekte

Sie können Null-Attribute verschachtelter Objekte überspringen, wenn Sie ein Datenklassenobjekt in DynamoDB speichern, indem Sie die Anmerkung anwenden. `@DynamoDbIgnoreNulls` Im Gegensatz dazu werden Attribute der obersten Ebene mit Nullwerten niemals in der Datenbank gespeichert.

Um zu veranschaulichen, wie die Anmerkung funktioniert, verwendet das Codebeispiel die folgenden beiden Beans.

Beispiel Bohnen

Die folgende Datenklasse enthält zwei `InnerBean` Felder. Die Getter-Methode,`getInnerBeanWithoutAnno()`, ist nicht annotiert. Die `getInnerBeanWithIgnoreNullsAnno()` Methode ist mit annotiert. `@DynamoDbIgnoreNulls`

```
@DynamoDbBean
public class MyBean {

    private String id;
    private String name;
    private InnerBean innerBeanWithoutAnno;
    private InnerBean innerBeanWithIgnoreNullsAnno;

    @DynamoDbPartitionKey
    public String getId() { return id; }
    public void setId(String id) { this.id = id; }

    public String getName() { return name; }
    public void setName(String name) { this.name = name; }

    public InnerBean getInnerBeanWithoutAnno() { return innerBeanWithoutAnno; }
    public void setInnerBeanWithoutAnno(InnerBean innerBeanWithoutAnno)
 { this.innerBeanWithoutAnno = innerBeanWithoutAnno; }

    @DynamoDbIgnoreNulls
    public InnerBean getInnerBeanWithIgnoreNullsAnno() { return
 innerBeanWithIgnoreNullsAnno; }
    public void setInnerBeanWithIgnoreNullsAnno(InnerBean innerBeanWithAnno)
 { this.innerBeanWithIgnoreNullsAnno = innerBeanWithAnno; }
```

```
    @Override
    public String toString() {
        return new StringJoiner(", ", MyBean.class.getSimpleName() + "[", "]")
                .add("innerBeanWithoutAnno=" + innerBeanWithoutAnno)
                .add("innerBeanWithIgnoreNullsAnno=" + innerBeanWithIgnoreNullsAnno)
                .add("id='" + id + "'")
                .add("name='" + name + "'")
                .toString();
    }
}
```

Instanzen der folgenden `InnerBean` Klasse sind Felder von `MyBean` und werden im folgenden Beispielcode verwendet.

```
@DynamoDbBean
public class InnerBean {

    private String innerBeanFieldString;
    private Integer innerBeanFieldInteger;

    public String getInnerBeanFieldString() { return innerBeanFieldString; }
    public void setInnerBeanFieldString(String innerBeanFieldString)
 { this.innerBeanFieldString = innerBeanFieldString; }

    public Integer getInnerBeanFieldInteger() { return innerBeanFieldInteger; }
    public void setInnerBeanFieldInteger(Integer innerBeanFieldInteger)
 { this.innerBeanFieldInteger = innerBeanFieldInteger; }

    @Override
    public String toString() {
        return new StringJoiner(", ", InnerBean.class.getSimpleName() + "[", "]")
                .add("innerBeanFieldString='" + innerBeanFieldString + "'")
                .add("innerBeanFieldInteger=" + innerBeanFieldInteger)
                .toString();
    }
}
```

Im folgenden Codebeispiel wird ein `InnerBean` Objekt erstellt und nur einem seiner beiden Attribute ein Wert zugewiesen.

```
    public void ignoreNullsAnnoUsingPutItemExample(DynamoDbTable<MyBean> myBeanTable) {
        // Create an InnerBean object and give only one attribute a value.
```

```
        InnerBean innerBeanOneAttributeSet = new InnerBean();
        innerBeanOneAttributeSet.setInnerBeanFieldInteger(200);

        // Create a MyBean instance and use the same InnerBean instance both for
 attributes.
        MyBean bean = new MyBean();
        bean.setId("1");
        bean.setInnerBeanWithoutAnno(innerBeanOneAttributeSet);
        bean.setInnerBeanWithIgnoreNullsAnno(innerBeanOneAttributeSet);

        Map<String, AttributeValue> itemMap = myBeanTable.tableSchema().itemToMap(bean,
 true);
        logger.info(itemMap.toString());
        // Log the map that is sent to the database.
        //
 {innerBeanWithIgnoreNullsAnno=AttributeValue(M={innerBeanFieldInteger=AttributeValue(N=200)}),
 id=AttributeValue(S=1),
 innerBeanWithoutAnno=AttributeValue(M={innerBeanFieldInteger=AttributeValue(N=200),
 innerBeanFieldString=AttributeValue(NUL=true)})}

        // Save the MyBean object to the table.
        myBeanTable.putItem(bean);
    }
```

Um die Low-Level-Daten zu visualisieren, die an DynamoDB gesendet werden, protokolliert der Code die Attributzuordnung, bevor das Objekt gespeichert wird. `MyBean`

Die protokollierte Ausgabe zeigt, dass ein Attribut `innerBeanWithIgnoreNullsAnno` ausgegeben wird,

```
innerBeanWithIgnoreNullsAnno=AttributeValue(M={innerBeanFieldInteger=AttributeValue(N=200)})
```

Die `innerBeanWithoutAnno` Instanz gibt zwei Attribute aus. Ein Attribut hat einen Wert von 200 und das andere ist ein Nullwertattribut.

```
innerBeanWithoutAnno=AttributeValue(M={innerBeanFieldInteger=AttributeValue(N=200),
 innerBeanFieldString=AttributeValue(NUL=true)})
```

JSON-Darstellung der Attributzuordnung

Die folgende JSON-Darstellung macht es einfacher, die in DynamoDB gespeicherten Daten zu sehen.

```
{
  "id": {
    "S": "1"
  },
  "innerBeanWithIgnoreNullsAnno": {
    "M": {
      "innerBeanFieldInteger": {
        "N": "200"
      }
    }
  },
  "innerBeanWithoutAnno": {
    "M": {
      "innerBeanFieldInteger": {
        "N": "200"
      },
      "innerBeanFieldString": {
        "NULL": true
      }
    }
  }
}
```

Alternatives statisches Schema

Sie können die folgende `StaticTableSchema` Version der Tabellenschemas anstelle von Datenklassenanmerkungen verwenden.

```
public static TableSchema<MyBean> buildStaticSchemas() {

    StaticTableSchema<InnerBean> innerBeanStaticTableSchema =
        StaticTableSchema.builder(InnerBean.class)
            .newItemSupplier(InnerBean::new)
            .addAttribute(String.class, a -> a.name("innerBeanFieldString")
                .getter(InnerBean::getInnerBeanFieldString)
                .setter(InnerBean::setInnerBeanFieldString))
            .addAttribute(Integer.class, a -> a.name("innerBeanFieldInteger")
                .getter(InnerBean::getInnerBeanFieldInteger)
                .setter(InnerBean::setInnerBeanFieldInteger))
            .build();

    return StaticTableSchema.builder(MyBean.class)
        .newItemSupplier(MyBean::new)
```

```
        .addAttribute(String.class, a -> a.name("id")
            .getter(MyBean::getId)
            .setter(MyBean::setId)
            .addTag(primaryPartitionKey()))
        .addAttribute(String.class, a -> a.name("name")
            .getter(MyBean::getName)
            .setter(MyBean::setName))
        .addAttribute(EnhancedType.documentOf(InnerBean.class,
                innerBeanStaticTableSchema),
            a -> a.name("innerBeanWithoutAnno")
                .getter(MyBean::getInnerBeanWithoutAnno)
                .setter(MyBean::setInnerBeanWithoutAnno))
        .addAttribute(EnhancedType.documentOf(InnerBean.class,
                innerBeanStaticTableSchema,
                b -> b.ignoreNulls(true)),
            a -> a.name("innerBeanWithIgnoreNullsAnno")
                .getter(MyBean::getInnerBeanWithIgnoreNullsAnno)
                .setter(MyBean::setInnerBeanWithIgnoreNullsAnno))
        .build();
}
```

Arbeiten Sie mit JSON-Dokumenten mit der Enhanced Document API für DynamoDB

Die Enhanced Document API für AWS SDK for Java 2.x ist für die Arbeit mit dokumentenorientierten Daten konzipiert, die kein festes Schema haben. Sie können damit jedoch auch benutzerdefinierte Klassen verwenden, um einzelne Attribute zuzuordnen.

Die Enhanced Document API ist der Nachfolger der Document API der AWS SDK für Java Version v1.x.

Inhalt

- Beginnen Sie mit der Verwendung der Enhanced Document API
  - Erstellen Sie ein und ein DocumentTableSchema DynamoDbTable
- Erstellen Sie erweiterte Dokumente
  - Aus einer JSON-Zeichenfolge erstellen
  - Aus einzelnen Elementen zusammensetzen
- Führen Sie CRUD-Operationen durch
- Greifen Sie als benutzerdefinierte Objekte auf erweiterte Dokumentattribute zu
- Verwenden Sie eine EnhancedDocument ohne DynamoDB

Beginnen Sie mit der Verwendung der Enhanced Document API

Die Enhanced Document API erfordert dieselben Abhängigkeiten wie die DynamoDB Enhanced Client API. Außerdem ist eine `DynamoDbEnhancedClientInstanz` erforderlich, wie am Anfang dieses Themas beschrieben.

Da die Enhanced Document API mit Version 2.20.3 von veröffentlicht wurde AWS SDK for Java 2.x, benötigen Sie diese Version oder eine höhere Version.

Erstellen Sie ein und ein **`DocumentTableSchema`** **`DynamoDbTable`**

Um mithilfe der Enhanced Document API Befehle für eine DynamoDB-Tabelle aufzurufen, verknüpfen Sie die Tabelle mit einem clientseitigen DynamoDbTable < > -Ressourcenobjekt. EnhancedDocument

Die `table()` Methode des erweiterten Clients erstellt eine `DynamoDbTable<EnhancedDocument>` Instanz und benötigt Parameter für den DynamoDB-Tabellennamen und a. `DocumentTableSchema`

Der Builder für a DocumentTableSchemaerfordert einen primären Indexschlüssel und einen oder mehrere Attributkonverter-Anbieter. Die `AttributeConverterProvider.defaultProvider()` Methode stellt Konverter für Standardtypen bereit. Sie sollte auch dann angegeben werden, wenn Sie einen benutzerdefinierten Attributkonverter-Anbieter angeben. Sie können dem Builder einen optionalen sekundären Indexschlüssel hinzufügen.

Der folgende Codeausschnitt zeigt den Code, der die clientseitige Darstellung einer DynamoDB-Tabelle generiert, in der schemalose Objekte gespeichert `person` werden. `EnhancedDocument`

```
DynamoDbTable<EnhancedDocument> documentDynamoDbTable =
                enhancedClient.table("person",
                        TableSchema.documentSchemaBuilder()
                            // Specify the primary key attributes.

 .addIndexPartitionKey(TableMetadata.primaryIndexName(),"id", AttributeValueType.S)
                            .addIndexSortKey(TableMetadata.primaryIndexName(),
 "lastName", AttributeValueType.S)
                            // Specify attribute converter providers. Minimally add the
 default one.

 .attributeConverterProviders(AttributeConverterProvider.defaultProvider())
                            .build());

// Call documentTable.createTable() if "person" does not exist in DynamoDB.
```

```
// createTable() should be called only one time.
```

Im Folgenden wird die JSON-Darstellung eines Objekts gezeigt, die in diesem Abschnitt verwendet wird`person`.

`person`JSON-Objekt

```
{
  "id": 1,
  "firstName": "Richard",
  "lastName": "Roe",
  "age": 25,
  "addresses":
    {
      "home": {
        "zipCode": "00000",
        "city": "Any Town",
        "state": "FL",
        "street": "123 Any Street"
      },
      "work": {
        "zipCode": "00001",
        "city": "Anywhere",
        "state": "FL",
        "street": "100 Main Street"
      }
    },
  "hobbies": [
    "Hobby 1",
    "Hobby 2"
  ],
  "phoneNumbers": [
    {
      "type": "Home",
      "number": "555-0100"
    },
    {
      "type": "Work",
      "number": "555-0119"
    }
  ]
}
```

Erstellen Sie erweiterte Dokumente

An `EnhancedDocument` steht für ein Objekt vom Typ Dokument mit einer komplexen Struktur mit verschachtelten Attributen. An `EnhancedDocument` erfordert Attribute der obersten Ebene, die den für den angegebenen Primärschlüsselattributen entsprechen. `DocumentTableSchema` Der restliche Inhalt ist willkürlich und kann aus Attributen der obersten Ebene und auch tief verschachtelten Attributen bestehen.

Sie erstellen eine `EnhancedDocument` Instanz mithilfe eines Builders, der mehrere Möglichkeiten zum Hinzufügen von Elementen bietet.

Aus einer JSON-Zeichenfolge erstellen

Mit einer JSON-Zeichenfolge können Sie einen Methodenaufruf `EnhancedDocument` in einem Schritt erstellen. Das folgende Snippet erstellt `EnhancedDocument` aus einer JSON-Zeichenfolge, die von der `jsonPerson()` Hilfsmethode zurückgegeben wird. Die `jsonPerson()` Methode gibt die JSON-String-Version des zuvor gezeigten Personenobjekts zurück.

```
EnhancedDocument document =
        EnhancedDocument.builder()
                        .json( jsonPerson() )
                        .build());
```

Aus einzelnen Elementen zusammensetzen

Alternativ können Sie mit den typsicheren Methoden des Builders eine `EnhancedDocument` Instanz aus einzelnen Komponenten erstellen.

Im folgenden Beispiel wird ein `person` erweitertes Dokument erstellt, das dem erweiterten Dokument ähnelt, das aus der JSON-Zeichenfolge im vorherigen Beispiel erstellt wurde.

```
        /* Define the shape of an address map whose JSON representation looks like the
following.
           Use 'addressMapEnhancedType' in the following EnhancedDocument.builder() to
simplify the code.
           "home": {
             "zipCode": "00000",
             "city": "Any Town",
             "state": "FL",
             "street": "123 Any Street"
           }*/
```

```
        EnhancedType<Map<String, String>> addressMapEnhancedType =
                EnhancedType.mapOf(EnhancedType.of(String.class),
EnhancedType.of(String.class));


        //  Use the builder's typesafe methods to add elements to the enhanced
document.
        EnhancedDocument personDocument = EnhancedDocument.builder()
                .putNumber("id", 50)
                .putString("firstName", "Shirley")
                .putString("lastName", "Rodriguez")
                .putNumber("age", 53)
                .putNull("nullAttribute")
                .putJson("phoneNumbers", phoneNumbersJSONString())
                /* Add the map of addresses whose JSON representation looks like the
following.
                        {
                          "home": {
                            "zipCode": "00000",
                            "city": "Any Town",
                            "state": "FL",
                            "street": "123 Any Street"
                          }
                        } */
                .putMap("addresses", getAddresses(), EnhancedType.of(String.class),
addressMapEnhancedType)
                .putList("hobbies", List.of("Theater", "Golf"),
EnhancedType.of(String.class))
                .build();
```

Hilfsmethoden

```
    private static String phoneNumbersJSONString() {
        return "  [" +
                "    {" +
                "      \"type\": \"Home\"," +
                "      \"number\": \"555-0140\"" +
                "    }," +
                "    {" +
                "      \"type\": \"Work\"," +
                "      \"number\": \"555-0155\"" +
                "    }" +
                "  ]";
```

```
    }

    private static Map<String, Map<String, String>> getAddresses() {
        return Map.of(
                "home", Map.of(
                        "zipCode", "00002",
                        "city", "Any Town",
                        "state", "ME",
                        "street", "123 Any Street"));

    }
```

Führen Sie CRUD-Operationen durch

Nachdem Sie eine `EnhancedDocument` Instanz definiert haben, können Sie sie in einer DynamoDB-Tabelle speichern. Der folgende Codeausschnitt verwendet das PersonDocument, das aus einzelnen Elementen erstellt wurde.

```
documentDynamoDbTable.putItem(personDocument);
```

Nachdem Sie eine erweiterte Dokumentinstanz aus DynamoDB gelesen haben, können Sie die einzelnen Attributwerte mithilfe von Getter extrahieren, wie im folgenden Codeausschnitt gezeigt, die auf die Daten zugreifen, die aus dem gespeichert wurden. `personDocument` Alternativ können Sie den gesamten Inhalt in eine JSON-Zeichenfolge extrahieren, wie im letzten Teil des Beispielcodes gezeigt.

```
        // Read the item.
        EnhancedDocument personDocFromDb =
documentDynamoDbTable.getItem(Key.builder().partitionValue(50).build());

        // Access top-level attributes.
        logger.info("Name: {} {}", personDocFromDb.getString("firstName"),
personDocFromDb.getString("lastName"));
        // Name: Shirley Rodriguez

        // Typesafe access of a deeply nested attribute. The addressMapEnhancedType
shown previously defines the shape of an addresses map.
        Map<String, Map<String, String>> addresses =
personDocFromDb.getMap("addresses", EnhancedType.of(String.class),
addressMapEnhancedType);
        addresses.keySet().forEach(k -> logger.info(addresses.get(k).toString()));
```

```
        // {zipCode=00002, city=Any Town, street=123 Any Street, state=ME}

        // Alternatively, work with AttributeValue types checking along the way for
 deeply nested attributes.
        Map<String, AttributeValue> addressesMap =
 personDocFromDb.getMapOfUnknownType("addresses");
        addressesMap.keySet().forEach((String k) -> {
            logger.info("Looking at data for [{}] address", k);
            // Looking at data for [home] address
            AttributeValue value = addressesMap.get(k);
            AttributeValue cityValue = value.m().get("city");
            if (cityValue != null) {
                logger.info(cityValue.s());
                // Any Town
            }
        });

        List<AttributeValue> phoneNumbers =
 personDocFromDb.getListOfUnknownType("phoneNumbers");
        phoneNumbers.forEach((AttributeValue av) -> {
            if (av.hasM()) {
                AttributeValue type = av.m().get("type");
                if (type.s() != null) {
                    logger.info("Type of phone: {}", type.s());
                    // Type of phone: Home
                    // Type of phone: Work
                }
            }
        });

        String jsonPerson = personDocFromDb.toJson();
        logger.info(jsonPerson);
        // {"firstName":"Shirley","lastName":"Rodriguez","addresses":
{"home":{"zipCode":"00002","city":"Any Town","street":"123 Any
 Street","state":"ME"}},"hobbies":["Theater","Golf"],
        //     "id":50,"nullAttribute":null,"age":53,"phoneNumbers":
[{"number":"555-0140","type":"Home"},{"number":"555-0155","type":"Work"}]}
```

`EnhancedDocument`Instanzen können mit jeder Methode von `DynamoDbTable` oder DynamoDbEnhancedClientanstelle von zugewiesenen Datenklassen verwendet werden.

Greifen Sie als benutzerdefinierte Objekte auf erweiterte Dokumentattribute zu

Die Enhanced Document API bietet nicht nur eine API zum Lesen und Schreiben von Attributen mit schemalosen Strukturen, sondern ermöglicht auch die Konvertierung von Attributen in und aus Instanzen benutzerdefinierter Klassen.

Die Enhanced Document API verwendet `AttributeConverterProvider` s und `AttributeConverter` s, die im Abschnitt zur Konvertierung von Steuerattributen als Teil der DynamoDB Enhanced Client API angezeigt wurden.

Im folgenden Beispiel verwenden wir a `CustomAttributeConverterProvider` mit seiner verschachtelten `AddressConverter` Klasse, um Objekte zu konvertieren. `Address`

Dieses Beispiel zeigt, dass Sie Daten aus Klassen und auch Daten aus Strukturen kombinieren können, die nach Bedarf erstellt werden. Dieses Beispiel zeigt auch, dass benutzerdefinierte Klassen auf jeder Ebene einer verschachtelten Struktur verwendet werden können. Die `Address` Objekte in diesem Beispiel sind Werte, die in einer Map verwendet werden.

```
   public static void attributeToAddressClassMappingExample(DynamoDbEnhancedClient
enhancedClient, DynamoDbClient standardClient) {
       String tableName = "customer";

       // Define the DynamoDbTable for an enhanced document.
       // The schema builder provides methods for attribute converter providers and
keys.
       DynamoDbTable<EnhancedDocument> documentDynamoDbTable =
enhancedClient.table(tableName,
               DocumentTableSchema.builder()
                       // Add the CustomAttributeConverterProvider along with the
default when you build the table schema.
                       .attributeConverterProviders(
                               List.of(
                                       new CustomAttributeConverterProvider(),
                                       AttributeConverterProvider.defaultProvider()))
                       .addIndexPartitionKey(TableMetadata.primaryIndexName(), "id",
AttributeValueType.N)
                       .addIndexSortKey(TableMetadata.primaryIndexName(), "lastName",
AttributeValueType.S)
                       .build());
       // Create the DynamoDB table if needed.
       documentDynamoDbTable.createTable();
       waitForTableCreation(tableName, standardClient);
```

```
        // The getAddressesForCustomMappingExample() helper method that provides
 'addresses' shows the use of a custom Address class
        // rather than using a Map<String, Map<String, String> to hold the address
 data.
        Map<String, Address> addresses = getAddressesForCustomMappingExample();

        // Build an EnhancedDocument instance to save an item with a mix of structures
 defined as needed and static classes.
        EnhancedDocument personDocument = EnhancedDocument.builder()
                .putNumber("id", 50)
                .putString("firstName", "Shirley")
                .putString("lastName", "Rodriguez")
                .putNumber("age", 53)
                .putNull("nullAttribute")
                .putJson("phoneNumbers", phoneNumbersJSONString())
                // Note the use of 'EnhancedType.of(Address.class)' instead of the more
 generic
                // 'EnhancedType.mapOf(EnhancedType.of(String.class),
 EnhancedType.of(String.class))' that was used in a previous example.
                .putMap("addresses", addresses, EnhancedType.of(String.class),
 EnhancedType.of(Address.class))
                .putList("hobbies", List.of("Hobby 1", "Hobby 2"),
 EnhancedType.of(String.class))
                .build();
        // Save the item to DynamoDB.
        documentDynamoDbTable.putItem(personDocument);

        // Retrieve the item just saved.
        EnhancedDocument srPerson =
 documentDynamoDbTable.getItem(Key.builder().partitionValue(50).sortValue("Rodriguez").build())

        // Access the addresses attribute.
        Map<String, Address> srAddresses = srPerson.get("addresses",
                EnhancedType.mapOf(EnhancedType.of(String.class),
 EnhancedType.of(Address.class)));

        srAddresses.keySet().forEach(k -> logger.info(addresses.get(k).toString()));

        documentDynamoDbTable.deleteTable();

// The content logged to the console shows that the saved maps were converted to
 Address instances.
Address{street='123 Main Street', city='Any Town', state='NC', zipCode='00000'}
```

```
Address{street='100 Any Street', city='Any Town', state='NC', zipCode='00000'}
```

CustomAttributeConverterProvider-Code

```
public class CustomAttributeConverterProvider implements AttributeConverterProvider {

    private final Map<EnhancedType<?>, AttributeConverter<?>> converterCache =
 ImmutableMap.of(
            // 1. Add AddressConverter to the internal cache.
            EnhancedType.of(Address.class), new AddressConverter());

    public static CustomAttributeConverterProvider create() {
        return new CustomAttributeConverterProvider();
    }

    // 2. The enhanced client queries the provider for attribute converters if it
    //    encounters a type that it does not know how to convert.
    @SuppressWarnings("unchecked")
    @Override
    public <T> AttributeConverter<T> converterFor(EnhancedType<T> enhancedType) {
        return (AttributeConverter<T>) converterCache.get(enhancedType);
    }

    // 3. Custom attribute converter
    private class AddressConverter implements AttributeConverter<Address> {
        // 4. Transform an Address object into a DynamoDB map.
        @Override
        public AttributeValue transformFrom(Address address) {

            Map<String, AttributeValue> attributeValueMap = Map.of(
                    "street", AttributeValue.fromS(address.getStreet()),
                    "city", AttributeValue.fromS(address.getCity()),
                    "state", AttributeValue.fromS(address.getState()),
                    "zipCode", AttributeValue.fromS(address.getZipCode()));

            return AttributeValue.fromM(attributeValueMap);
        }

        // 5. Transform the DynamoDB map attribute to an Address oject.
        @Override
        public Address transformTo(AttributeValue attributeValue) {
            Map<String, AttributeValue> m = attributeValue.m();
            Address address = new Address();
```

```
            address.setStreet(m.get("street").s());
            address.setCity(m.get("city").s());
            address.setState(m.get("state").s());
            address.setZipCode(m.get("zipCode").s());

            return address;
        }

        @Override
        public EnhancedType<Address> type() {
            return EnhancedType.of(Address.class);
        }

        @Override
        public AttributeValueType attributeValueType() {
            return AttributeValueType.M;
        }
    }
}
```

Address-Klasse

```
public class Address {
                  private String street;
                  private String city;
                  private String state;
                  private String zipCode;

                  public Address() {
                  }

                  public String getStreet() {
                  return this.street;
                  }

                  public String getCity() {
                  return this.city;
                  }

                  public String getState() {
                  return this.state;
                  }
```

```
                public String getZipCode() {
                return this.zipCode;
                }

                public void setStreet(String street) {
                this.street = street;
                }

                public void setCity(String city) {
                this.city = city;
                }

                public void setState(String state) {
                this.state = state;
                }

                public void setZipCode(String zipCode) {
                this.zipCode = zipCode;
                }
                }
```

Hilfsmethode, die Adressen bereitstellt

Die folgende Hilfsmethode stellt die Map bereit, die benutzerdefinierte `Address` Instanzen für Werte anstelle von generischen `Map<String, String>` Instanzen für Werte verwendet.

```
    private static Map<String, Address> getAddressesForCustomMappingExample() {
        Address homeAddress = new Address();
        homeAddress.setStreet("100 Any Street");
        homeAddress.setCity("Any Town");
        homeAddress.setState("NC");
        homeAddress.setZipCode("00000");

        Address workAddress = new Address();
        workAddress.setStreet("123 Main Street");
        workAddress.setCity("Any Town");
        workAddress.setState("NC");
        workAddress.setZipCode("00000");

        return Map.of("home", homeAddress,
                "work", workAddress);
    }
```

Verwenden Sie eine **`EnhancedDocument`** ohne DynamoDB

Normalerweise verwenden Sie eine Instanz von an, `EnhancedDocument` um DynamoDB-Elemente vom Typ Dokument zu lesen und zu schreiben, sie kann jedoch auch unabhängig von DynamoDB verwendet werden.

Sie können ihre Fähigkeit verwenden`EnhancedDocuments`, zwischen JSON-Zeichenfolgen oder benutzerdefinierten Objekten in Low-Level-Maps von `AttributeValues` zu konvertieren, wie im folgenden Beispiel gezeigt.

```
   public static void conversionWithoutDynamoDbExample() {
       Address address = new Address();
       address.setCity("my city");
       address.setState("my state");
       address.setStreet("my street");
       address.setZipCode("00000");

       // Build an EnhancedDocument instance for its conversion functionality alone.
       EnhancedDocument addressEnhancedDoc = EnhancedDocument.builder()
               // Important: You must specify attribute converter providers when you
build an EnhancedDocument instance not used with a DynamoDB table.
               .attributeConverterProviders(new CustomAttributeConverterProvider(),
DefaultAttributeConverterProvider.create())
               .put("addressDoc", address, Address.class)
               .build();

       // Convert address to a low-level item representation.
       final Map<String, AttributeValue> addressAsAttributeMap =
addressEnhancedDoc.getMapOfUnknownType("addressDoc");
       logger.info("addressAsAttributeMap: {}", addressAsAttributeMap.toString());

       // Convert address to a JSON string.
       String addressAsJsonString = addressEnhancedDoc.getJson("addressDoc");
       logger.info("addressAsJsonString: {}", addressAsJsonString);
       // Convert addressEnhancedDoc back to an Address instance.
       Address addressConverted =  addressEnhancedDoc.get("addressDoc",
Address.class);
       logger.info("addressConverted: {}", addressConverted.toString());
   }

  /* Console output:
```

```
        addressAsAttributeMap: {zipCode=AttributeValue(S=00000),
state=AttributeValue(S=my state), street=AttributeValue(S=my street),
city=AttributeValue(S=my city)}
        addressAsJsonString: {"zipCode":"00000","state":"my state","street":"my
street","city":"my city"}
        addressConverted: Address{street='my street', city='my city', state='my
state', zipCode='00000'}
  */
```

> **Note**
>
> Wenn Sie ein erweitertes Dokument verwenden, das unabhängig von einer DynamoDB-Tabelle ist, stellen Sie sicher, dass Sie im Builder explizit Attributkonverter-Anbieter festlegen. Im Gegensatz dazu stellt das Dokumenttabellenschema die Konverteranbieter bereit, wenn ein erweitertes Dokument mit einer DynamoDB-Tabelle verwendet wird.

Verwenden Sie Erweiterungen, um DynamoDB Enhanced Client-Operationen anzupassen

Die DynamoDB Enhanced Client API unterstützt Plugin-Erweiterungen, die Funktionen bieten, die über Mapping-Operationen hinausgehen. Erweiterungen verwenden zwei Hook-Methoden, um Daten während Lese- und Schreibvorgängen zu ändern:

- `beforeWrite()`- Ändert einen Schreibvorgang, bevor er stattfindet
- `afterRead()`- Ändert die Ergebnisse eines Lesevorgangs, nachdem er ausgeführt wurde

Bei einigen Operationen (wie Artikelaktualisierungen) wird sowohl ein Schreib- als auch ein Lesevorgang ausgeführt, sodass beide Hook-Methoden aufgerufen werden.

Wie werden Erweiterungen geladen

Erweiterungen werden in der Reihenfolge geladen, die Sie im erweiterten Client Builder angegeben haben. Die Ladereihenfolge kann wichtig sein, da eine Erweiterung auf Werte reagieren kann, die durch eine vorherige Erweiterung transformiert wurden.

Standardmäßig lädt der erweiterte Client zwei Erweiterungen:

- `VersionedRecordExtension`- Sorgt für optimistisches Sperren

- `AtomicCounterExtension`- Inkrementiert automatisch die Zählerattribute

Sie können das Standardverhalten mit dem erweiterten Client Builder überschreiben und jede Erweiterung laden. Sie können auch keine angeben, wenn Sie die Standarderweiterungen nicht verwenden möchten.

> **Important**
>
> Wenn Sie Ihre eigenen Erweiterungen laden, lädt der erweiterte Client keine Standarderweiterungen. Wenn Sie das Verhalten einer der Standarderweiterungen verwenden möchten, müssen Sie sie explizit zur Liste der Erweiterungen hinzufügen.

Das folgende Beispiel zeigt, wie eine benutzerdefinierte Erweiterung geladen wird, die `verifyChecksumExtension` nach dem benannt ist`VersionedRecordExtension`. Die `AtomicCounterExtension` ist in diesem Beispiel nicht geladen.

```
DynamoDbEnhancedClientExtension versionedRecordExtension =
 VersionedRecordExtension.builder().build();

DynamoDbEnhancedClient enhancedClient =
    DynamoDbEnhancedClient.builder()
                          .dynamoDbClient(dynamoDbClient)
                          .extensions(versionedRecordExtension,
 verifyChecksumExtension)
                          .build();
```

Verfügbare Erweiterungsdetails und Konfiguration

Die folgenden Abschnitte enthalten detaillierte Informationen zu jeder verfügbaren Erweiterung im SDK.

Implementieren Sie optimistisches Sperren mit dem **`VersionedRecordExtension`**

Die `VersionedRecordExtension` Erweiterung ermöglicht optimistisches Sperren, indem die Versionsnummer eines Elements beim Schreiben von Elementen in die Datenbank erhöht und nachverfolgt wird. Jedem Schreibvorgang wird eine Bedingung hinzugefügt, die dazu führt, dass der Schreibvorgang fehlschlägt, wenn die Versionsnummer des tatsächlich persistenten Elements nicht dem Wert entspricht, den die Anwendung zuletzt gelesen hat.

Konfiguration

Um anzugeben, welches Attribut verwendet werden soll, um die Versionsnummer des Elements nachzuverfolgen, kennzeichnen Sie ein numerisches Attribut im Tabellenschema.

Der folgende Codeausschnitt gibt an, dass das `version` Attribut die Versionsnummer des Artikels enthalten soll.

```
    @DynamoDbVersionAttribute
    public Integer getVersion() {...};
    public void setVersion(Integer version) {...};
```

Der entsprechende Ansatz für ein statisches Tabellenschema wird im folgenden Codeausschnitt dargestellt.

```
    .addAttribute(Integer.class, a -> a.name("version")
                                       .getter(Customer::getVersion)
                                       .setter(Customer::setVersion)
                                        // Apply the 'version' tag to the attribute.

 .tags(VersionedRecordExtension.AttributeTags.versionAttribute())
```

Funktionsweise

Das optimistische Sperren mit dem `VersionedRecordExtension` hat folgende Auswirkungen auf diese `DynamoDbEnhancedClient` und `DynamoDbTable` Methoden:

`putItem`

Neuen Elementen wird der ursprüngliche Versionswert 0 zugewiesen. Dies kann mit konfiguriert werden`@DynamoDbVersionAttribute(startAt = X)`.

`updateItem`

Wenn Sie ein Element abrufen, eine oder mehrere seiner Eigenschaften aktualisieren und versuchen, die Änderungen zu speichern, ist der Vorgang nur erfolgreich, wenn die Versionsnummer auf der Client- und der Serverseite übereinstimmen.

Bei Erfolg wird die Versionsnummer automatisch um 1 erhöht. Dies kann mit `@DynamoDbVersionAttribute(incrementBy = X)` konfiguriert werden.

`deleteItem`

Die `DynamoDbVersionAttribute` Anmerkung hat keine Auswirkung. Sie müssen beim Löschen eines Elements manuell Bedingungsausdrücke hinzufügen.

Im folgenden Beispiel wird ein bedingter Ausdruck hinzugefügt, um sicherzustellen, dass es sich bei dem gelöschten Element auch um das gelesene Element handelt. Im folgenden Beispiel `recordVersion` ist das Attribut der Bean mit `@DynamoDbVersionAttribute` annotiert.

```
// 1. Read the item and get its current version.
Customer item =
 customerTable.getItem(Key.builder().partitionValue("someId").build());
// `recordVersion` is the bean's attribute that is annotated with
 `@DynamoDbVersionAttribute`.
AttributeValue currentVersion = item.getRecordVersion();

// 2. Create conditional delete with the `currentVersion` value.
DeleteItemEnhancedRequest deleteItemRequest =
    DeleteItemEnhancedRequest.builder()
       .key(KEY)
       .conditionExpression(Expression.builder()
           .expression("recordVersion = :current_version_value")
           .putExpressionValue(":current_version_value", currentVersion)
           .build()).build();

customerTable.deleteItem(deleteItemRequest);
```

`transactWriteItems`

- `addPutItem`: Diese Methode hat das gleiche Verhalten wie`putItem`.
- `addUpdateItem`: Diese Methode hat das gleiche Verhalten wie`updateItem`.
- `addDeleteItem`: Diese Methode hat das gleiche Verhalten wie`deleteItem`.

`batchWriteItem`

- `addPutItem`: Diese Methode hat das gleiche Verhalten wie`putItem`.
- `addDeleteItem`: Diese Methode hat das gleiche Verhalten wie`deleteItem`.

> **Note**
>
> Globale DynamoDB-Tabellen verwenden einen Abgleich zwischen gleichzeitigen Aktualisierungen, bei dem DynamoDB sich nach besten Kräften bemüht, den letzten

Writer zu ermitteln. Wenn Sie globale Tabellen verwenden, bedeutet diese „Last Writer gewinnt“ -Richtlinie, dass Sperrstrategien möglicherweise nicht wie erwartet funktionieren, da alle Replikate letztendlich auf der Grundlage des von DynamoDB bestimmten letzten Schreibvorgangs konvergieren.

Wie deaktiviere ich

Verwenden Sie die `@DynamoDbVersionAttribute` Anmerkung nicht, um das optimistische Sperren zu deaktivieren.

Implementieren Sie Zähler mit dem **`AtomicCounterExtension`**

Die `AtomicCounterExtension` Erweiterung erhöht jedes Mal, wenn ein Datensatz in die Datenbank geschrieben wird, ein mit Tags versehenes numerisches Attribut. Sie können Start- und Inkrementwerte angeben. Wenn keine Werte angegeben sind, wird der Startwert auf 0 gesetzt und der Wert des Attributs wird um 1 erhöht.

Konfiguration

Um anzugeben, welches Attribut ein Zähler ist, kennzeichnen Sie ein Attribut vom Typ `Long` im Tabellenschema.

Der folgende Ausschnitt zeigt die Verwendung der standardmäßigen Start- und Inkrementwerte für das Attribut. `counter`

```
    @DynamoDbAtomicCounter
    public Long getCounter() {...};
    public void setCounter(Long counter) {...};
```

Der Ansatz eines statischen Tabellenschemas wird im folgenden Codeausschnitt dargestellt. Die Atomic Counter Extension verwendet einen Startwert von 10 und erhöht den Wert jedes Mal, wenn der Datensatz geschrieben wird, um 5.

```
    .addAttribute(Integer.class, a -> a.name("counter")
                                       .getter(Customer::getCounter)
                                       .setter(Customer::setCounter)
                                        // Apply the 'atomicCounter' tag to the
attribute with start and increment values.
                                       .tags(StaticAttributeTags.atomicCounter(10L,
5L))
```

Fügen Sie Zeitstempel hinzu mit **`AutoGeneratedTimestampRecordExtension`**

Die `AutoGeneratedTimestampRecordExtension` Erweiterung aktualisiert jedes Mal, wenn das Element erfolgreich in die Datenbank geschrieben wurde, automatisch markierte Attribute des Typs `Instant` mit einem aktuellen Zeitstempel. Diese Erweiterung ist standardmäßig nicht geladen.

Konfiguration

Um anzugeben, welches Attribut mit dem aktuellen Zeitstempel aktualisiert werden soll, kennzeichnen Sie das `Instant` Attribut im Tabellenschema.

Das `lastUpdate` Attribut ist das Ziel des Verhaltens der Erweiterung im folgenden Codeausschnitt. Beachten Sie die Anforderung, dass das Attribut ein `Instant` Typ sein muss.

```
    @DynamoDbAutoGeneratedTimestampAttribute
    public Instant getLastUpdate() {...}
    public void setLastUpdate(Instant lastUpdate) {...}
```

Der entsprechende Ansatz für ein statisches Tabellenschema wird im folgenden Codeausschnitt dargestellt.

```
     .addAttribute(Instant.class, a -> a.name("lastUpdate")
                                        .getter(Customer::getLastUpdate)
                                        .setter(Customer::setLastUpdate)
                                        // Applying the 'autoGeneratedTimestamp' tag to
 the attribute.

 .tags(AutoGeneratedTimestampRecordExtension.AttributeTags.autoGeneratedTimestampAttribute())
```

Generieren Sie eine UUID mit dem AutoGeneratedUuidExtension

Die `AutoGeneratedUuidExtension` Erweiterung generiert eine eindeutige UUID (Universally Unique Identifier) für ein Attribut, wenn ein neuer Datensatz in die Datenbank geschrieben wird. Verwendet die Java-JDK-Methode UUID.randomUUID () und gilt für Typattribute. `java.lang.String` Diese Erweiterung wird standardmäßig nicht geladen.

Konfiguration

Das `uniqueId` Attribut ist das Ziel des Verhaltens der Erweiterung im folgenden Codeausschnitt.

```
    @AutoGeneratedUuidExtension
```

```
    public String getUniqueId() {...}
    public void setUniqueId(String uniqueId) {...}
```

Der entsprechende Ansatz für ein statisches Tabellenschema wird im folgenden Codeausschnitt dargestellt.

```
     .addAttribute(String.class, a -> a.name("uniqueId")
                                        .getter(Customer::getUniqueId)
                                        .setter(Customer::setUniqueId)
                                        // Applying the 'autoGeneratedUuid' tag to the
attribute.

.tags(AutoGeneratedUuidExtension.AttributeTags.autoGeneratedUuidAttribute())
```

Wenn Sie möchten, dass die Erweiterung die UUID nur für `putItem` Methoden und nicht für Methoden auffüllt, fügen Sie die Anmerkung zum `updateItem` Aktualisierungsverhalten hinzu, wie im folgenden Codeausschnitt gezeigt.

```
    @AutoGeneratedUuidExtension
    @DynamoDbUpdateBehavior(UpdateBehavior.WRITE_IF_NOT_EXISTS)
    public String getUniqueId() {...}
    public void setUniqueId(String uniqueId) {...}
```

Wenn Sie den Ansatz eines statischen Tabellenschemas verwenden, verwenden Sie den folgenden äquivalenten Code.

```
     .addAttribute(String.class, a -> a.name("uniqueId")
                                        .getter(Customer::getUniqueId)
                                        .setter(Customer::setUniqueId)
                                        // Applying the 'autoGeneratedUuid' tag to the
attribute.

.tags(AutoGeneratedUuidExtension.AttributeTags.autoGeneratedUuidAttribute(),

StaticAttributeTags.updateBehavior(UpdateBehavior.WRITE_IF_NOT_EXISTS))
```

Beispiel für eine benutzerdefinierte Erweiterung

Sie können benutzerdefinierte Erweiterungen erstellen, indem Sie die `DynamoDbEnhancedClientExtension` Schnittstelle implementieren. Die folgende

benutzerdefinierte Erweiterungsklasse zeigt eine `beforeWrite()` Methode, die einen Aktualisierungsausdruck verwendet, um ein `registrationDate` Attribut festzulegen, falls das Element in der Datenbank noch keines hat.

```
public final class CustomExtension implements DynamoDbEnhancedClientExtension {

    // 1. In a custom extension, use an UpdateExpression to define what action to take
 before
    //    an item is updated.
    @Override
    public WriteModification beforeWrite(DynamoDbExtensionContext.BeforeWrite context)
 {
        if ( context.operationContext().tableName().equals("Customer")
                && context.operationName().equals(OperationName.UPDATE_ITEM)) {
            return WriteModification.builder()
                    .updateExpression(createUpdateExpression())
                    .build();
        }
        return WriteModification.builder().build();  // Return an "empty"
 WriteModification instance if the extension should not be applied.
                                                      // In this case, if the code is
 not updating an item on the Customer table.
    }

    private static UpdateExpression createUpdateExpression() {

        // 2. Use a SetAction, a subclass of UpdateAction, to provide the values in the
 update.
        SetAction setAction =
                SetAction.builder()
                        .path("registrationDate")
                        .value("if_not_exists(registrationDate, :regValue)")
                        .putExpressionValue(":regValue",
 AttributeValue.fromS(Instant.now().toString()))
                        .build();
        // 3. Build the UpdateExpression with one or more UpdateAction.
        return UpdateExpression.builder()
                .addAction(setAction)
                .build();
    }
}
```

Verwenden Sie die DynamoDB Enhanced Client API asynchron

Wenn Ihre Anwendung nicht blockierende, asynchrone Aufrufe von DynamoDB erfordert, können Sie den verwenden. DynamoDbEnhancedAsyncClient Sie ähnelt der synchronen Implementierung, weist jedoch die folgenden wesentlichen Unterschiede auf:

1. Wenn Sie den erstellen`DynamoDbEnhancedAsyncClient`, müssen Sie die asynchrone Version des Standardclients bereitstellen`DynamoDbAsyncClient`, wie im folgenden Codeausschnitt dargestellt.

```
DynamoDbEnhancedAsyncClient enhancedClient =
    DynamoDbEnhancedAsyncClient.builder()
                                .dynamoDbClient(dynamoDbAsyncClient)
                                .build();
```

2. Methoden, die ein einzelnes Datenobjekt zurückgeben, geben nicht nur das Ergebnis zurück. `CompletableFuture` Ihre Anwendung kann dann andere Aufgaben ausführen, ohne das Ergebnis blockieren zu müssen. Der folgende Ausschnitt zeigt die asynchrone `getItem()` Methode.

```
CompletableFuture<Customer> result = customerDynamoDbTable.getItem(customer);
// Perform other work here.
return result.join();   // Now block and wait for the result.
```

3. Methoden, die paginierte Ergebnislisten zurückgeben, geben `SdkPublisher`statt eines zurück `SdkIterable`, das die synchrone Methode für dieselben Methoden `DynamoDbEnhanceClient` zurückgibt. Ihre Anwendung kann dann einen Handler für diesen Herausgeber abonnieren, um die Ergebnisse asynchron zu verarbeiten, ohne sie blockieren zu müssen.

```
PagePublisher<Customer> results = customerDynamoDbTable.query(r ->
 r.queryConditional(keyEqualTo(k -> k.partitionValue("Smith"))));
results.subscribe(myCustomerResultsProcessor);
// Perform other work and let the processor handle the results asynchronously.
```

Ein vollständigeres Beispiel für die Arbeit mit dem `SdkPublisher API` finden Sie in dem Beispiel in dem Abschnitt, in dem die asynchrone `scan()` Methode beschrieben wird.

Anmerkungen zu Datenklassen

In der folgenden Tabelle sind die Anmerkungen aufgeführt, die für Datenklassen verwendet werden können, und sie enthält Links zu Informationen und Beispielen in diesem Handbuch. Die Tabelle ist in aufsteigender alphabetischer Reihenfolge nach dem Namen der Anmerkung sortiert.

Anmerkungen zur Datenklasse, die in diesem Handbuch verwendet werden

Name der Anmerkung	Anmerkung bezieht sich auf [1]	Was macht es	Wo es in diesem Handbuch gezeigt wird
DynamoDbAtomicCounter	Attribut [2]	Inkrementiert ein mit Tags versehenes numerisches Attribut jedes Mal, wenn ein Datensatz in die Datenbank geschrieben wird.	Einführung und Diskussion.
DynamoDbAttribute	Attribut	Definiert oder benennt eine Bean-Eigenschaft um, die einem DynamoDB-Tabellenattribut zugeordnet ist.	• Erste Diskussion. • Abschnitt Erste Schritte — siehe Hinweis. • Beispiele für Methoden in MovieActor der Klasse In Query.
DynamoDbAutoGeneratedTimestampAttribute	Attribut	Aktualisiert jedes Mal, wenn das Element erfolgreich in die Datenbank geschrieben wurde, ein mit einem Tag versehenes Attribut mit einem aktuellen Zeitstempel	Einführung und Diskussion.

Name der Anmerkung	Anmerkung bezieht sich auf [1]	Was macht es	Wo es in diesem Handbuch gezeigt wird
DynamoDbAutoGeneratedUuid	Attribut	Generieren Sie eine eindeutige UUID (Universally Unique Identifier) für ein Attribut, wenn ein neuer Datensatz in die Datenbank geschrieben wird.	Einführung und Diskussion.
DynamoDbBean	class	Markiert eine Datenklasse als einem Tabellenschema zuordbar.	Erste Anwendung in der Kundenklasse im Abschnitt Erste Schritte. Im gesamten Handbuch werden verschiedene Verwendungen verwendet.
DynamoDbConvertedBy	Attribut	Ordnet dem annotierten `AttributeConverter` Attribut einen benutzerdefinierten Wert zu.	Erste Diskussion und Beispiel.

Name der Anmerkung	Anmerkung bezieht sich auf [1]	Was macht es	Wo es in diesem Handbuch gezeigt wird
DynamoDbFlatten	Attribut	Reduziert alle Attribute einer separaten DynamoDB-Datenklasse und fügt sie dem Datensatz, der in die Datenbank gelesen und geschrieben wird, als Attribute der obersten Ebene hinzu.	• Erste Diskussion. • Implikationen für anderen Code.
DynamoDbIgnore	Attribut	Führt dazu, dass das Attribut nicht zugeordnet wird.	• Erste Diskussion. • In der ProductCatalog Klasse verwenden.
DynamoDbIgnoreNulls	Attribut	Verhindert das Speichern von Null-Attributen verschachtelter DynamoDb Objekte.	Diskussion und Beispiele.
DynamoDbImmutable	class	Markiert eine unveränderliche Datenklasse als einem Tabellenschema zuordbar.	• Einführung in die Anmerkung. • In der ProductCatalog Klasse verwenden. • Verwenden Sie es mit Lombok.

Name der Anmerkung	Anmerkung bezieht sich auf [1]	Was macht es	Wo es in diesem Handbuch gezeigt wird
DynamoDbPartitionKey	Attribut	Markiert ein Attribut als primären Partitionsschlüssel (Hash-Schlüssel) der DynamoDb Tabelle.	• Erste Verwendung in der Klasse „Kunde“ im Abschnitt „Erste Schritte“. • Mit Lombok.
DynamoDbPreserveEmptyObject	Attribut	Gibt an, dass das Objekt mit allen Nullfeldern initialisiert werden soll, wenn keine Daten für das Objekt vorhanden sind, das dem annotierten Attribut zugeordnet ist.	Diskussion und Beispiele.
DynamoDbSecondaryPartitionKey	Attribut	Markiert ein Attribut als Partitionsschlüssel für einen globalen sekundären Index.	• Verwendung in Sekundärindizes und Beispiel. • In Beispielen für Query-Methoden. • Im Beispiel Lombok • Mit unveränderlichen Klassen.

Name der Anmerkung	Anmerkung bezieht sich auf [1]	Was macht es	Wo es in diesem Handbuch gezeigt wird
DynamoDbSecondarySortKey	Attribut	Markiert ein Attribut als optionalen Sortierschlüssel für einen globalen oder lokalen Sekundärindex.	• Verwendung in Sekundärindizes und Beispiel. • In Beispielen für Query-Methoden. • Im Beispiel Lombok. • Mit unveränderlichen Klassen.
DynamoDbSortKey	Attribut	Markiert ein Attribut als optionalen primären Sortierschlüssel (Bereichsschlüssel).	• Abschnitt „Erste Schritte“ zur Kundenklasse. • Mit unveränderlichen Klassen. • Im Beispiel Lombok. • In Beispielen für Query-Methoden.
DynamoDbUpdateBehavior	Attribut	Gibt das Verhalten an, wenn dieses Attribut im Rahmen eines Aktualisierungsvorgangs aktualisiert wird, UpdateItem z.	Einführung und Beispiel.
DynamoDbVersionAttribute	Attribut	Erhöht die Versionsnummer eines Artikels.	Einführung und Diskussion.

[1] Sie können Anmerkungen auf Attributebene auf Getter oder Setter anwenden, aber nicht auf beide. Diese Anleitung zeigt Anmerkungen zu Getter.

[2] Der Begriff `property` wird normalerweise für einen Wert verwendet, der in einer Datenklasse gekapselt ist. JavaBean In diesem Handbuch wird der Begriff jedoch `attribute` stattdessen verwendet, um mit der von DynamoDB verwendeten Terminologie konsistent zu sein.

Arbeite mit Amazon EC2

Dieser Abschnitt enthält Beispiele für Programmierungen Amazon EC2, die AWS SDK für Java 2.x verwenden.

Themen

- Amazon EC2 Instanzen verwalten
- Nutzungs AWS-Regionen - und Verfügbarkeitszonen
- Arbeiten Sie mit Sicherheitsgruppen in Amazon EC2
- Arbeiten Sie mit Amazon EC2 EC2-Instance-Metadaten

Amazon EC2 Instanzen verwalten

Erstellen einer -Instance

Erstellen Sie eine neue Amazon EC2 Instance, indem Sie die `runInstances`Methode des Ec2Client aufrufen und ihr ein zu RunInstancesRequestverwendendes Amazon Machine Image (AMI) und einen Instance-Typ zur Verfügung stellen.

Importe

```
import software.amazon.awssdk.regions.Region;
import software.amazon.awssdk.services.ec2.Ec2Client;
import software.amazon.awssdk.services.ec2.model.InstanceType;
import software.amazon.awssdk.services.ec2.model.RunInstancesRequest;
import software.amazon.awssdk.services.ec2.model.RunInstancesResponse;
import software.amazon.awssdk.services.ec2.model.Tag;
import software.amazon.awssdk.services.ec2.model.CreateTagsRequest;
import software.amazon.awssdk.services.ec2.model.Ec2Exception;
```

Code

```
    public static String createEC2Instance(Ec2Client ec2,String name, String amiId ) {

        RunInstancesRequest runRequest = RunInstancesRequest.builder()
                .imageId(amiId)
                .instanceType(InstanceType.T1_MICRO)
                .maxCount(1)
                .minCount(1)
                .build();

        RunInstancesResponse response = ec2.runInstances(runRequest);
        String instanceId = response.instances().get(0).instanceId();

        Tag tag = Tag.builder()
                .key("Name")
                .value(name)
                .build();

        CreateTagsRequest tagRequest = CreateTagsRequest.builder()
                .resources(instanceId)
                .tags(tag)
                .build();

        try {
            ec2.createTags(tagRequest);
            System.out.printf(
                    "Successfully started EC2 Instance %s based on AMI %s",
                    instanceId, amiId);

          return instanceId;

        } catch (Ec2Exception e) {
            System.err.println(e.awsErrorDetails().errorMessage());
            System.exit(1);
        }

        return "";
     }
```

Das vollständige Beispiel finden Sie unter. GitHub

Starten einer Instance

Um eine Amazon EC2 Instanz zu starten, rufen Sie die `startInstances`Methode des Ec2Client auf und geben ihr eine, die die ID der zu startenden Instanz StartInstancesRequestenthält.

Importe

```
import software.amazon.awssdk.regions.Region;
import software.amazon.awssdk.services.ec2.Ec2Client;
import software.amazon.awssdk.services.ec2.model.StartInstancesRequest;
import software.amazon.awssdk.services.ec2.model.StopInstancesRequest;
```

Code

```
    public static void startInstance(Ec2Client ec2, String instanceId) {

        StartInstancesRequest request = StartInstancesRequest.builder()
                .instanceIds(instanceId)
                .build();

        ec2.startInstances(request);
        System.out.printf("Successfully started instance %s", instanceId);
    }
```

Das vollständige Beispiel finden Sie unter. GitHub

Anhalten einer Instance

Um eine Amazon EC2 Instanz zu stoppen, rufen Sie die `stopInstances`Methode des Ec2Client auf und geben ihr eine, die die ID der Instanz StopInstancesRequestenthält, die gestoppt werden soll.

Importe

```
import software.amazon.awssdk.regions.Region;
import software.amazon.awssdk.services.ec2.Ec2Client;
import software.amazon.awssdk.services.ec2.model.StartInstancesRequest;
import software.amazon.awssdk.services.ec2.model.StopInstancesRequest;
```

Code

```
    public static void stopInstance(Ec2Client ec2, String instanceId) {
```

```
        StopInstancesRequest request = StopInstancesRequest.builder()
                .instanceIds(instanceId)
                .build();

        ec2.stopInstances(request);
        System.out.printf("Successfully stopped instance %s", instanceId);
    }
```

Das vollständige Beispiel finden Sie unter. GitHub

Neustarten einer Instance

Um eine Amazon EC2 Instanz neu zu starten, rufen Sie die `rebootInstances`Methode des Ec2Client auf und geben Sie ihr eine, die die ID der Instanz RebootInstancesRequestenthält, die neu gestartet werden soll.

Importe

```
import software.amazon.awssdk.regions.Region;
import software.amazon.awssdk.services.ec2.Ec2Client;
import software.amazon.awssdk.services.ec2.model.Ec2Exception;
import software.amazon.awssdk.services.ec2.model.RebootInstancesRequest;
```

Code

```
    public static void rebootEC2Instance(Ec2Client ec2, String instanceId) {

      try {
            RebootInstancesRequest request = RebootInstancesRequest.builder()
                .instanceIds(instanceId)
                    .build();

            ec2.rebootInstances(request);
            System.out.printf(
                "Successfully rebooted instance %s", instanceId);
    } catch (Ec2Exception e) {
          System.err.println(e.awsErrorDetails().errorMessage());
          System.exit(1);
     }
  }
```

Das vollständige Beispiel finden Sie unter. GitHub

Beschreiben von Instances

Um Ihre Instanzen aufzulisten, erstellen Sie eine Methode des Ec2Client DescribeInstancesRequestund rufen Sie sie auf. `describeInstances` Es wird ein DescribeInstancesResponseObjekt zurückgegeben, mit dem Sie die Amazon EC2 Instanzen für Ihr Konto und Ihre Region auflisten können.

Instances werden nach Reservierung gruppiert. Jede Reservierung entspricht dem Aufruf von `startInstances`, durch den die Instance gestartet wurde. Um Ihre Instances aufzulisten, müssen Sie zuerst die Methode `reservations` der Klasse `DescribeInstancesResponse` aufrufen und dann `instances` für jedes zurückgegebene Reservation-Objekt aufrufen.

Importe

```
import software.amazon.awssdk.regions.Region;
import software.amazon.awssdk.services.ec2.Ec2Client;
import software.amazon.awssdk.services.ec2.model.DescribeInstancesRequest;
import software.amazon.awssdk.services.ec2.model.DescribeInstancesResponse;
import software.amazon.awssdk.services.ec2.model.Instance;
import software.amazon.awssdk.services.ec2.model.Reservation;
import software.amazon.awssdk.services.ec2.model.Ec2Exception;
```

Code

```
    public static void describeEC2Instances( Ec2Client ec2){

        String nextToken = null;

        try {

            do {
                DescribeInstancesRequest request =
 DescribeInstancesRequest.builder().maxResults(6).nextToken(nextToken).build();
                DescribeInstancesResponse response = ec2.describeInstances(request);

                for (Reservation reservation : response.reservations()) {
                    for (Instance instance : reservation.instances()) {
                        System.out.println("Instance Id is " + instance.instanceId());
                        System.out.println("Image id is "+  instance.imageId());
```

```
                        System.out.println("Instance type is "+
 instance.instanceType());
                        System.out.println("Instance state name is "+
 instance.state().name());
                        System.out.println("monitoring information is "+
 instance.monitoring().state());

                }
            }
                nextToken = response.nextToken();
            } while (nextToken != null);

        } catch (Ec2Exception e) {
            System.err.println(e.awsErrorDetails().errorMessage());
            System.exit(1);
        }
    }
```

Die Ergebnisse werden seitenweise zurückgegeben. Sie können die weiteren Ergebnisse abrufen, indem Sie den von der `nextToken`-Methode des Rückgabeobjekts zurückgegebenen Wert an die `nextToken`-Methode eines neuen Anforderungsobjekts übergeben. Verwenden Sie dann das neue Anforderungsobjekt für den nächsten Aufruf von `describeInstances`.

Das vollständige Beispiel finden Sie unter GitHub.

Überwachen einer Instance

Sie können verschiedene Aspekte Ihrer Amazon EC2 Instances überwachen, z. B. die CPU- und Netzwerkauslastung, den verfügbaren Arbeitsspeicher und den verbleibenden Festplattenspeicher. Weitere Informationen zur Instanzüberwachung finden Sie unter Überwachung Amazon EC2 im Amazon EC2 Benutzerhandbuch für Linux-Instances.

Um mit der Überwachung einer Instanz zu beginnen, müssen Sie eine MonitorInstancesRequestmit der ID der zu überwachenden Instanz erstellen und sie an die Methode des Ec2Client übergeben. `monitorInstances`

Importe

```
import software.amazon.awssdk.regions.Region;
import software.amazon.awssdk.services.ec2.Ec2Client;
import software.amazon.awssdk.services.ec2.model.MonitorInstancesRequest;
import software.amazon.awssdk.services.ec2.model.UnmonitorInstancesRequest;
```

Code

```
    public static void monitorInstance( Ec2Client ec2, String instanceId) {

        MonitorInstancesRequest request = MonitorInstancesRequest.builder()
                .instanceIds(instanceId).build();

        ec2.monitorInstances(request);
        System.out.printf(
                "Successfully enabled monitoring for instance %s",
                instanceId);
    }
```

Das vollständige Beispiel finden Sie unter. GitHub

Anhalten der Instance-Überwachung

Um die Überwachung einer Instanz zu beenden, erstellen Sie eine UnmonitorInstancesRequestmit der ID der Instanz, deren Überwachung beendet werden soll, und übergeben Sie sie an die Methode des `unmonitorInstances`Ec2Client.

Importe

```
import software.amazon.awssdk.regions.Region;
import software.amazon.awssdk.services.ec2.Ec2Client;
import software.amazon.awssdk.services.ec2.model.MonitorInstancesRequest;
import software.amazon.awssdk.services.ec2.model.UnmonitorInstancesRequest;
```

Code

```
    public static void unmonitorInstance(Ec2Client ec2, String instanceId) {
        UnmonitorInstancesRequest request = UnmonitorInstancesRequest.builder()
                .instanceIds(instanceId).build();

        ec2.unmonitorInstances(request);

        System.out.printf(
                "Successfully disabled monitoring for instance %s",
                instanceId);
    }
```

Das vollständige Beispiel finden Sie unter. GitHub

Weitere Informationen

- RunInstancesin der Amazon EC2 API-Referenz
- DescribeInstancesin der Amazon EC2 API-Referenz
- StartInstancesin der Amazon EC2 API-Referenz
- StopInstancesin der Amazon EC2 API-Referenz
- RebootInstancesin der Amazon EC2 API-Referenz
- MonitorInstancesin der Amazon EC2 API-Referenz
- UnmonitorInstancesin der Amazon EC2 API-Referenz

Nutzungs AWS-Regionen - und Verfügbarkeitszonen

Beschreiben von Regionen

Rufen Sie die Methode von Ec2Client auf, um die für Ihr Konto verfügbaren Regionen aufzulisten. `describeRegions` Sie gibt DescribeRegionsResponse zurück. Rufen Sie die `regions`-Methode des zurückgegebenen Objekts auf und Sie erhalten eine Liste mit Region-Objekten, von denen jedes für eine Region steht.

Importe

```
import software.amazon.awssdk.regions.Region;
import software.amazon.awssdk.services.ec2.Ec2AsyncClient;
import software.amazon.awssdk.services.ec2.model.DescribeRegionsResponse;
import software.amazon.awssdk.services.ec2.model.DescribeAvailabilityZonesResponse;
import java.util.concurrent.CompletableFuture;
```

Code

```
import software.amazon.awssdk.regions.Region;
import software.amazon.awssdk.services.ec2.Ec2AsyncClient;
import software.amazon.awssdk.services.ec2.model.DescribeRegionsResponse;
import software.amazon.awssdk.services.ec2.model.DescribeAvailabilityZonesResponse;
import java.util.concurrent.CompletableFuture;

/**
 * Before running this Java V2 code example, set up your development
 * environment, including your credentials.
 *
```

```
 * For more information, see the following documentation topic:
 *
 * https://docs.aws.amazon.com/sdk-for-java/latest/developer-guide/get-started.html
 */
public class DescribeRegionsAndZones {
    public static void main(String[] args) {
        Ec2AsyncClient ec2AsyncClient = Ec2AsyncClient.builder()
            .region(Region.US_EAST_1)
            .build();

        try {
            CompletableFuture<Void> future =
 describeEC2RegionsAndZonesAsync(ec2AsyncClient);
            future.join(); // Wait for both async operations to complete.
        } catch (RuntimeException rte) {
            System.err.println("An exception occurred: " + (rte.getCause() != null ?
 rte.getCause().getMessage() : rte.getMessage()));
        }
    }

    /**
     * Asynchronously describes the EC2 regions and availability zones.
     *
     * @param ec2AsyncClient the EC2 async client used to make the API calls
     * @return a {@link CompletableFuture} that completes when both the region and
 availability zone descriptions are complete
     */
    public static CompletableFuture<Void>
 describeEC2RegionsAndZonesAsync(Ec2AsyncClient ec2AsyncClient) {
        // Initiate the asynchronous request to describe regions
        CompletableFuture<DescribeRegionsResponse> regionsResponse =
 ec2AsyncClient.describeRegions();

        // Handle the response or exception for regions
        CompletableFuture<DescribeRegionsResponse> regionsFuture =
 regionsResponse.whenComplete((regionsResp, ex) -> {
            if (ex != null) {
                // Handle the exception by throwing a RuntimeException
                throw new RuntimeException("Failed to describe EC2 regions.", ex);
            } else if (regionsResp == null || regionsResp.regions().isEmpty()) {
                // Throw an exception if the response is null or the result is empty
                throw new RuntimeException("No EC2 regions found.");
            } else {
```

```
                // Process the response if no exception occurred and the result is not
 empty
                regionsResp.regions().forEach(region -> {
                    System.out.printf(
                        "Found Region %s with endpoint %s%n",
                        region.regionName(),
                        region.endpoint());
                });
            }
        });

        CompletableFuture<DescribeAvailabilityZonesResponse> zonesResponse =
 ec2AsyncClient.describeAvailabilityZones();
        CompletableFuture<DescribeAvailabilityZonesResponse> zonesFuture =
 zonesResponse.whenComplete((zonesResp, ex) -> {
            if (ex != null) {
                throw new RuntimeException("Failed to describe EC2 availability
 zones.", ex);
            } else if (zonesResp == null || zonesResp.availabilityZones().isEmpty()) {
                throw new RuntimeException("No EC2 availability zones found.");
            } else {
                zonesResp.availabilityZones().forEach(zone -> {
                    System.out.printf(
                        "Found Availability Zone %s with status %s in region %s%n",
                        zone.zoneName(),
                        zone.state(),
                        zone.regionName()
                    );
                });
            }
        });

        return CompletableFuture.allOf(regionsFuture, zonesFuture);
    }
}
```

Das vollständige Beispiel finden Sie unter. GitHub

Beschreiben von Availability Zones

Rufen Sie die Methode von Ec2Client auf, um jede Availability Zone aufzulisten, die für Ihr Konto verfügbar sind`describeAvailabilityZones`. Sie gibt DescribeAvailabilityZonesResponse zurück.

Rufen Sie die `availabilityZones` Methode auf, um eine Liste von AvailabilityZoneObjekten zu erhalten, die jede Availability Zone repräsentieren.

Importe

```
import software.amazon.awssdk.regions.Region;
import software.amazon.awssdk.services.ec2.Ec2AsyncClient;
import software.amazon.awssdk.services.ec2.model.DescribeRegionsResponse;
import software.amazon.awssdk.services.ec2.model.DescribeAvailabilityZonesResponse;
import java.util.concurrent.CompletableFuture;
```

Code

Erstellen Sie den Ec2Client.

```
        Ec2AsyncClient ec2AsyncClient = Ec2AsyncClient.builder()
            .region(Region.US_EAST_1)
            .build();
```

Rufen Sie dann describeAvailabilityZones () auf und rufen Sie die Ergebnisse ab.

```
import software.amazon.awssdk.regions.Region;
import software.amazon.awssdk.services.ec2.Ec2AsyncClient;
import software.amazon.awssdk.services.ec2.model.DescribeRegionsResponse;
import software.amazon.awssdk.services.ec2.model.DescribeAvailabilityZonesResponse;
import java.util.concurrent.CompletableFuture;

/**
 * Before running this Java V2 code example, set up your development
 * environment, including your credentials.
 *
 * For more information, see the following documentation topic:
 *
 * https://docs.aws.amazon.com/sdk-for-java/latest/developer-guide/get-started.html
 */
public class DescribeRegionsAndZones {
    public static void main(String[] args) {
        Ec2AsyncClient ec2AsyncClient = Ec2AsyncClient.builder()
            .region(Region.US_EAST_1)
            .build();

        try {
```

```
            CompletableFuture<Void> future =
describeEC2RegionsAndZonesAsync(ec2AsyncClient);
            future.join(); // Wait for both async operations to complete.
        } catch (RuntimeException rte) {
            System.err.println("An exception occurred: " + (rte.getCause() != null ?
rte.getCause().getMessage() : rte.getMessage()));
        }
    }

    /**
     * Asynchronously describes the EC2 regions and availability zones.
     *
     * @param ec2AsyncClient the EC2 async client used to make the API calls
     * @return a {@link CompletableFuture} that completes when both the region and
availability zone descriptions are complete
     */
    public static CompletableFuture<Void>
describeEC2RegionsAndZonesAsync(Ec2AsyncClient ec2AsyncClient) {
        // Initiate the asynchronous request to describe regions
        CompletableFuture<DescribeRegionsResponse> regionsResponse =
ec2AsyncClient.describeRegions();

        // Handle the response or exception for regions
        CompletableFuture<DescribeRegionsResponse> regionsFuture =
regionsResponse.whenComplete((regionsResp, ex) -> {
            if (ex != null) {
                // Handle the exception by throwing a RuntimeException
                throw new RuntimeException("Failed to describe EC2 regions.", ex);
            } else if (regionsResp == null || regionsResp.regions().isEmpty()) {
                // Throw an exception if the response is null or the result is empty
                throw new RuntimeException("No EC2 regions found.");
            } else {
                // Process the response if no exception occurred and the result is not
empty
                regionsResp.regions().forEach(region -> {
                    System.out.printf(
                        "Found Region %s with endpoint %s%n",
                        region.regionName(),
                        region.endpoint());
                });
            }
        });
```

```
        CompletableFuture<DescribeAvailabilityZonesResponse> zonesResponse =
 ec2AsyncClient.describeAvailabilityZones();
        CompletableFuture<DescribeAvailabilityZonesResponse> zonesFuture =
 zonesResponse.whenComplete((zonesResp, ex) -> {
            if (ex != null) {
                throw new RuntimeException("Failed to describe EC2 availability
 zones.", ex);
            } else if (zonesResp == null || zonesResp.availabilityZones().isEmpty()) {
                throw new RuntimeException("No EC2 availability zones found.");
            } else {
                zonesResp.availabilityZones().forEach(zone -> {
                    System.out.printf(
                        "Found Availability Zone %s with status %s in region %s%n",
                        zone.zoneName(),
                        zone.state(),
                        zone.regionName()
                    );
                });
            }
        });

        return CompletableFuture.allOf(regionsFuture, zonesFuture);
    }
}
```

Das vollständige Beispiel finden Sie unter GitHub.

Beschreiben von Konten

Rufen Sie die EC2 Methode von Ec2Client auf, um verwandte Informationen zu Ihrem Konto aufzulisten. `describeAccountAttributes` Diese Methode gibt ein DescribeAccountAttributesResponseObjekt zurück. Rufen Sie die `accountAttributes` Methode dieses Objekts auf, um eine Liste von AccountAttributeObjekten zu erhalten. Sie können die Liste durchgehen, um ein `AccountAttribute` Objekt abzurufen.

Sie können die Attributwerte Ihres Kontos abrufen, indem Sie die Methode des `AccountAttribute` `attributeValues` Objekts aufrufen. Diese Methode gibt eine Liste von AccountAttributeValueObjekten zurück. Sie können diese zweite Liste durchlaufen, um den Wert von Attributen anzuzeigen (siehe das folgende Codebeispiel).

Importe

```
import software.amazon.awssdk.regions.Region;
import software.amazon.awssdk.services.ec2.Ec2AsyncClient;
import software.amazon.awssdk.services.ec2.model.DescribeAccountAttributesResponse;
import java.util.concurrent.CompletableFuture;
```

Code

```
import software.amazon.awssdk.regions.Region;
import software.amazon.awssdk.services.ec2.Ec2AsyncClient;
import software.amazon.awssdk.services.ec2.model.DescribeAccountAttributesResponse;
import java.util.concurrent.CompletableFuture;

/**
 * Before running this Java V2 code example, set up your development
 * environment, including your credentials.
 *
 * For more information, see the following documentation topic:
 *
 * https://docs.aws.amazon.com/sdk-for-java/latest/developer-guide/get-started.html
 */
public class DescribeAccount {
    public static void main(String[] args) {
        Ec2AsyncClient ec2AsyncClient = Ec2AsyncClient.builder()
            .region(Region.US_EAST_1)
            .build();

        try {
            CompletableFuture<DescribeAccountAttributesResponse> future =
 describeEC2AccountAsync(ec2AsyncClient);
            future.join();
            System.out.println("EC2 Account attributes described successfully.");
        } catch (RuntimeException rte) {
            System.err.println("An exception occurred: " + (rte.getCause() != null ?
 rte.getCause().getMessage() : rte.getMessage()));
        }
    }

    /**
     * Describes the EC2 account attributes asynchronously.
     *
     * @param ec2AsyncClient the EC2 asynchronous client to use for the operation
     * @return a {@link CompletableFuture} containing the {@link
 DescribeAccountAttributesResponse} with the account attributes
```

```
     */
    public static CompletableFuture<DescribeAccountAttributesResponse>
 describeEC2AccountAsync(Ec2AsyncClient ec2AsyncClient) {
        CompletableFuture<DescribeAccountAttributesResponse> response =
 ec2AsyncClient.describeAccountAttributes();
        return response.whenComplete((accountResults, ex) -> {
            if (ex != null) {
                // Handle the exception by throwing a RuntimeException.
                throw new RuntimeException("Failed to describe EC2 account
 attributes.", ex);
            } else if (accountResults == null ||
 accountResults.accountAttributes().isEmpty()) {
                // Throw an exception if the response is null or no account attributes
 are found.
                throw new RuntimeException("No account attributes found.");
            } else {
                // Process the response if no exception occurred.
                accountResults.accountAttributes().forEach(attribute -> {
                    System.out.println("\nThe name of the attribute is " +
 attribute.attributeName());
                    attribute.attributeValues().forEach(
                        myValue -> System.out.println("The value of the attribute is "
 + myValue.attributeValue()));
                });
            }
        });
    }
}
```

Das vollständige Beispiel finden Sie unter GitHub.

Weitere Informationen

- Regionen und Availability Zones im Amazon EC2 Benutzerhandbuch für Linux-Instances
- DescribeRegionsin der Amazon EC2 API-Referenz
- DescribeAvailabilityZonesin der Amazon EC2 API-Referenz

Arbeiten Sie mit Sicherheitsgruppen in Amazon EC2

Eine Sicherheitsgruppe erstellen

Um eine Sicherheitsgruppe zu erstellen, rufen Sie die `createSecurityGroup` Methode des Ec2Client mit einer auf CreateSecurityGroupRequest, die den Namen des Schlüssels enthält.

Importe

```
import software.amazon.awssdk.regions.Region;
import software.amazon.awssdk.services.ec2.Ec2Client;
import software.amazon.awssdk.services.ec2.model.CreateSecurityGroupRequest;
import software.amazon.awssdk.services.ec2.model.AuthorizeSecurityGroupIngressRequest;
import software.amazon.awssdk.services.ec2.model.AuthorizeSecurityGroupIngressResponse;
import software.amazon.awssdk.services.ec2.model.Ec2Exception;
import software.amazon.awssdk.services.ec2.model.IpPermission;
import software.amazon.awssdk.services.ec2.model.CreateSecurityGroupResponse;
import software.amazon.awssdk.services.ec2.model.IpRange;
```

Code

```
            CreateSecurityGroupRequest createRequest =
 CreateSecurityGroupRequest.builder()
                .groupName(groupName)
                .description(groupDesc)
                .vpcId(vpcId)
                .build();

            CreateSecurityGroupResponse resp= ec2.createSecurityGroup(createRequest);
```

Das vollständige Beispiel finden Sie unter. GitHub

Konfigurieren einer Sicherheitsgruppe

Eine Sicherheitsgruppe kann sowohl den eingehenden (eingehenden) als auch den ausgehenden (ausgehenden) Datenverkehr zu Ihren Instances kontrollieren. Amazon EC2

Um Ihrer Sicherheitsgruppe Eingangsregeln hinzuzufügen, verwenden Sie die `authorizeSecurityGroupIngress` Methode des Ec2Client und geben Sie den Namen der Sicherheitsgruppe und die Zugriffsregeln (IpPermission) an, die Sie ihr innerhalb eines Objekts zuweisen möchten. AuthorizeSecurityGroupIngressRequest Im folgenden Beispiel wird gezeigt, wie Sie einer Sicherheitsgruppe IP-Berechtigungen hinzufügen.

Importe

```
import software.amazon.awssdk.regions.Region;
import software.amazon.awssdk.services.ec2.Ec2Client;
import software.amazon.awssdk.services.ec2.model.CreateSecurityGroupRequest;
import software.amazon.awssdk.services.ec2.model.AuthorizeSecurityGroupIngressRequest;
import software.amazon.awssdk.services.ec2.model.AuthorizeSecurityGroupIngressResponse;
import software.amazon.awssdk.services.ec2.model.Ec2Exception;
import software.amazon.awssdk.services.ec2.model.IpPermission;
import software.amazon.awssdk.services.ec2.model.CreateSecurityGroupResponse;
import software.amazon.awssdk.services.ec2.model.IpRange;
```

Code

Erstellen Sie zunächst einen Ec2Client

```
        Region region = Region.US_WEST_2;
        Ec2Client ec2 = Ec2Client.builder()
                .region(region)
                .build();
```

Verwenden Sie dann die Methode des Ec2Client `authorizeSecurityGroupIngress`

```
            IpRange ipRange = IpRange.builder()
                .cidrIp("0.0.0.0/0").build();

            IpPermission ipPerm = IpPermission.builder()
                .ipProtocol("tcp")
                .toPort(80)
                .fromPort(80)
                .ipRanges(ipRange)
                .build();

            IpPermission ipPerm2 = IpPermission.builder()
                .ipProtocol("tcp")
                .toPort(22)
                .fromPort(22)
                .ipRanges(ipRange)
                .build();

            AuthorizeSecurityGroupIngressRequest authRequest =
                AuthorizeSecurityGroupIngressRequest.builder()
                        .groupName(groupName)
```

```
                        .ipPermissions(ipPerm, ipPerm2)
                        .build();

            AuthorizeSecurityGroupIngressResponse authResponse =
            ec2.authorizeSecurityGroupIngress(authRequest);

            System.out.printf(
                "Successfully added ingress policy to Security Group %s",
                groupName);

            return resp.groupId();

        } catch (Ec2Exception e) {
            System.err.println(e.awsErrorDetails().errorMessage());
            System.exit(1);
        }
        return "";
    }
```

Um der Sicherheitsgruppe eine Ausgangsregel hinzuzufügen, geben Sie ähnliche Daten in einer der AuthorizeSecurityGroupEgressRequestEc2Client-Methode an. `authorizeSecurityGroupEgress`

Das vollständige Beispiel finden Sie unter. GitHub

Beschreiben von Sicherheitsgruppen

Rufen Sie die Methode des Ec2Client auf, um Ihre Sicherheitsgruppen zu beschreiben oder Informationen über sie zu erhalten. `describeSecurityGroups` Sie gibt eine zurück DescribeSecurityGroupsResponse, mit der Sie auf die Liste der Sicherheitsgruppen zugreifen können, indem Sie ihre `securityGroups` Methode aufrufen, die eine Liste von SecurityGroupObjekten zurückgibt.

Importe

```
import software.amazon.awssdk.regions.Region;
import software.amazon.awssdk.services.ec2.Ec2Client;
import software.amazon.awssdk.services.ec2.model.DescribeSecurityGroupsRequest;
import software.amazon.awssdk.services.ec2.model.DescribeSecurityGroupsResponse;
import software.amazon.awssdk.services.ec2.model.SecurityGroup;
import software.amazon.awssdk.services.ec2.model.Ec2Exception;
```

Code

```
    public static void describeEC2SecurityGroups(Ec2Client ec2, String groupId) {

       try {
           DescribeSecurityGroupsRequest request =
               DescribeSecurityGroupsRequest.builder()
                       .groupIds(groupId).build();

           DescribeSecurityGroupsResponse response =
               ec2.describeSecurityGroups(request);

            for(SecurityGroup group : response.securityGroups()) {
               System.out.printf(
                   "Found Security Group with id %s, " +
                           "vpc id %s " +
                           "and description %s",
                   group.groupId(),
                   group.vpcId(),
                   group.description());
           }
       } catch (Ec2Exception e) {
           System.err.println(e.awsErrorDetails().errorMessage());
           System.exit(1);
       }
   }
```

Das vollständige Beispiel finden Sie unter GitHub.

Löschen einer Sicherheitsgruppe

Um eine Sicherheitsgruppe zu löschen, rufen Sie die `deleteSecurityGroup` Methode des Ec2Client auf und übergeben ihr eine, DeleteSecurityGroupRequestdie die ID der zu löschenden Sicherheitsgruppe enthält.

Importe

```
import software.amazon.awssdk.regions.Region;
import software.amazon.awssdk.services.ec2.Ec2Client;
import software.amazon.awssdk.services.ec2.model.DeleteSecurityGroupRequest;
import software.amazon.awssdk.services.ec2.model.Ec2Exception;
```

Code

```
    public static void deleteEC2SecGroup(Ec2Client ec2,String groupId) {

        try {
            DeleteSecurityGroupRequest request = DeleteSecurityGroupRequest.builder()
                .groupId(groupId)
                .build();

            ec2.deleteSecurityGroup(request);
            System.out.printf(
                "Successfully deleted Security Group with id %s", groupId);

        } catch (Ec2Exception e) {
            System.err.println(e.awsErrorDetails().errorMessage());
            System.exit(1);
        }
    }
```

Das vollständige Beispiel finden Sie unter. GitHub

Weitere Informationen

- Amazon EC2 Sicherheitsgruppen im Amazon EC2 Benutzerhandbuch für Linux-Instances
- Autorisieren Sie eingehenden Datenverkehr für Ihre Linux-Instances im Amazon EC2 Benutzerhandbuch für Linux-Instances
- CreateSecurityGroupin der API-Referenz Amazon EC2
- DescribeSecurityGroupsin der Amazon EC2 API-Referenz
- DeleteSecurityGroupin der Amazon EC2 API-Referenz
- AuthorizeSecurityGroupIngressin der Amazon EC2 API-Referenz

Arbeiten Sie mit Amazon EC2 EC2-Instance-Metadaten

Ein Java-SDK-Client für den Amazon EC2 Instance Metadata Service (Metadaten-Client) ermöglicht Ihren Anwendungen den Zugriff auf Metadaten auf ihrer lokalen EC2-Instance. Der Metadaten-Client arbeitet mit der lokalen Instanz von IMDSv2(Instance Metadata Service v2) und verwendet sitzungsorientierte Anfragen.

Zwei Clientklassen sind im SDK verfügbar. Die synchrone Variante `Ec2MetadataClient` dient zum Blockieren von Vorgängen und die `Ec2MetadataAsyncClient`für asynchrone, nicht blockierende Anwendungsfälle.

Erste Schritte

Um den Metadaten-Client zu verwenden, fügen Sie das `imds` Maven-Artefakt zu Ihrem Projekt hinzu. Sie benötigen auch Klassen für eine `SdkHttpClient` (oder eine `SdkAsyncHttpClient` für die asynchrone Variante) im Klassenpfad.

Das folgende Maven-XML zeigt Abhängigkeits-Snippets für die Verwendung der synchronen UrlConnectionHttpClientVersion zusammen mit der Abhängigkeit für Metadaten-Clients.

```
<dependencyManagement>
   <dependencies>
        <dependency>
            <groupId>software.amazon.awssdk</groupId>
            <artifactId>bom</artifactId>
            <version>VERSION</version>
            <type>pom</type>
            <scope>import</scope>
        </dependency>
    </dependencies>
</dependencyManagement>

<dependencies>
    <dependency>
        <groupId>software.amazon.awssdk</groupId>
        <artifactId>imds</artifactId>
    </dependency>
    <dependency>
        <groupId>software.amazon.awssdk</groupId>
        <artifactId>url-connection-client</artifactId>
    </dependency>
    <!-- other dependencies -->
</dependencies>
```

Suchen Sie im zentralen Maven-Repository nach der neuesten Version des Artefakts. `bom`

Um einen asynchronen HTTP-Client zu verwenden, ersetzen Sie das Abhängigkeits-Snippet für das Artefakt. `url-connection-client` Das folgende Snippet bringt beispielsweise die Implementierung mit ein. NettyNioAsyncHttpClient

```
    <dependency>
        <groupId>software.amazon.awssdk</groupId>
        <artifactId>netty-nio-client</artifactId>
```

```
    </dependency>
```

Verwenden Sie den Metadaten-Client

Instanziieren Sie einen Metadaten-Client

Sie können eine Instanz eines synchronen Systems instanziieren, `Ec2MetadataClient` wenn nur eine Implementierung der `SdkHttpClient` Schnittstelle im Klassenpfad vorhanden ist. Rufen Sie dazu die statische `Ec2MetadataClient#create()` Methode auf, wie im folgenden Codeausschnitt gezeigt.

```
Ec2MetadataClient client = Ec2MetadataClient.create(); //
 'Ec2MetadataAsyncClient#create' is the asynchronous version.
```

Wenn Ihre Anwendung über mehrere Implementierungen der `SdkHttpClient` `SdkHttpAsyncClient` OR-Schnittstelle verfügt, müssen Sie eine Implementierung angeben, die der Metadaten-Client verwenden soll, wie im Abschnitt gezeigt. the section called “Konfigurierbarer HTTP-Client”

> **Note**
>
> Für die meisten Service-Clients, wie Amazon S3, fügt das SDK for Java automatisch Implementierungen der `SdkHttpClient` `SdkHttpAsyncClient` OR-Schnittstelle hinzu. Wenn Ihr Metadaten-Client dieselbe Implementierung verwendet, `Ec2MetadataClient#create()` funktioniert das. Wenn Sie eine andere Implementierung benötigen, müssen Sie diese angeben, wenn Sie den Metadaten-Client erstellen.

Anfragen senden

Um Instanzmetadaten abzurufen, instanziieren Sie die `EC2MetadataClient` Klasse und rufen Sie die `get` Methode mit einem Pfadparameter auf, der die Metadatenkategorie der Instanz angibt.

Im folgenden Beispiel wird der mit dem `ami-id` Schlüssel verknüpfte Wert in die Konsole gedruckt.

```
Ec2MetadataClient client = Ec2MetadataClient.create();
Ec2MetadataResponse response = client.get("/latest/meta-data/ami-id");
System.out.println(response.asString());
client.close(); // Closes the internal resources used by the Ec2MetadataClient class.
```

Wenn der Pfad nicht gültig ist, löst die `get` Methode eine Ausnahme aus.

Verwenden Sie dieselbe Client-Instanz für mehrere Anfragen, rufen Sie jedoch den Client `close` auf, wenn er nicht mehr benötigt wird, um Ressourcen freizugeben. Nach dem Aufruf der Methode close kann die Client-Instanz nicht mehr verwendet werden.

Antworten analysieren

EC2-Instanz-Metadaten können in verschiedenen Formaten ausgegeben werden. Klartext und JSON sind die am häufigsten verwendeten Formate. Die Metadaten-Clients bieten Möglichkeiten, mit diesen Formaten zu arbeiten.

Wie das folgende Beispiel zeigt, verwenden Sie die `asString` Methode, um die Daten als Java-String abzurufen. Sie können die `asList` Methode auch verwenden, um eine Klartext-Antwort zu trennen, die mehrere Zeilen zurückgibt.

```
Ec2MetadataClient client = Ec2MetadataClient.create();
Ec2MetadataResponse response = client.get("/latest/meta-data/");
String fullResponse = response.asString();
List<String> splits = response.asList();
```

Wenn die Antwort in JSON ist, verwenden Sie die `Ec2MetadataResponse#asDocument` Methode, um die JSON-Antwort in eine Dokumentinstanz zu parsen, wie im folgenden Codeausschnitt gezeigt.

```
Document fullResponse = response.asDocument();
```

Eine Ausnahme wird ausgelöst, wenn das Format der Metadaten nicht in JSON ist. Wenn die Antwort erfolgreich analysiert wurde, können Sie die Dokument-API verwenden, um die Antwort genauer zu untersuchen. In der Tabelle mit den Kategorien der Instanz-Metadaten erfahren Sie, welche Metadatenkategorien Antworten im JSON-Format liefern.

Konfigurieren Sie einen Metadaten-Client

Erneute Versuche

Sie können einen Metadaten-Client mit einem Wiederholungsmechanismus konfigurieren. Wenn Sie dies tun, kann der Client Anfragen, die aus unerwarteten Gründen fehlschlagen, automatisch wiederholen. Standardmäßig versucht der Client bei einer fehlgeschlagenen Anfrage dreimal, wobei zwischen den Versuchen eine exponentielle Backoff-Zeit liegt.

Wenn Ihr Anwendungsfall einen anderen Wiederholungsmechanismus erfordert, können Sie den Client mithilfe der `retryPolicy` Methode in seinem Builder anpassen. Das folgende Beispiel zeigt beispielsweise einen synchronen Client, der mit einer festen Verzögerung von zwei Sekunden zwischen Versuchen und fünf Wiederholungsversuchen konfiguriert ist.

```
BackoffStrategy fixedBackoffStrategy =
 FixedDelayBackoffStrategy.create(Duration.ofSeconds(2));
Ec2MetadataClient client =
    Ec2MetadataClient.builder()
                      .retryPolicy(retryPolicyBuilder ->
 retryPolicyBuilder.numRetries(5)

 .backoffStrategy(fixedBackoffStrategy))
                      .build();
```

Es gibt mehrere BackoffStrategies, die Sie mit einem Metadaten-Client verwenden können.

Sie können den Wiederholungsmechanismus auch vollständig deaktivieren, wie der folgende Ausschnitt zeigt.

```
Ec2MetadataClient client =
    Ec2MetadataClient.builder()
                     .retryPolicy(Ec2MetadataRetryPolicy.none())
                     .build();
```

Durch die Verwendung `Ec2MetadataRetryPolicy#none()` wird die standardmäßige Wiederholungsrichtlinie deaktiviert, sodass der Metadaten-Client keine Wiederholungen versucht.

IP-Version

Standardmäßig verwendet ein Metadaten-Client den IPV4 Endpunkt unter. `http://169.254.169.254` Um den Client so zu ändern, dass er die IPV6 Version verwendet, verwenden Sie entweder die `endpointMode` oder die `endpoint` Methode des Builders. Eine Ausnahme ergibt sich, wenn beide Methoden im Builder aufgerufen werden.

Die folgenden Beispiele zeigen beide IPV6 Optionen.

```
Ec2MetadataClient client =
    Ec2MetadataClient.builder()
                      .endpointMode(EndpointMode.IPV6)
                      .build();
```

```
Ec2MetadataClient client =
    Ec2MetadataClient.builder()
                      .endpoint(URI.create("http://[fd00:ec2::254]"))
                      .build();
```

Schlüssel-Features

Asynchroner Client

Um die nicht blockierende Version des Clients zu verwenden, instanziieren Sie eine Instanz der Klasse. `Ec2MetadataAsyncClient` Der Code im folgenden Beispiel erstellt einen asynchronen Client mit Standardeinstellungen und verwendet die `get` Methode, um den Wert für den Schlüssel abzurufen. `ami-id`

```
Ec2MetadataAsyncClient asyncClient = Ec2MetadataAsyncClient.create();
CompletableFuture<Ec2MetadataResponse> response = asyncClient.get("/latest/meta-data/
ami-id");
```

Der von der `get` Methode `java.util.concurrent.CompletableFuture` zurückgegebene Vorgang wird abgeschlossen, wenn die Antwort zurückgegeben wird. Im folgenden Beispiel werden die `ami-id` Metadaten auf die Konsole gedruckt.

```
response.thenAccept(metadata -> System.out.println(metadata.asString()));
```

Konfigurierbarer HTTP-Client

Der Builder für jeden Metadaten-Client verfügt über eine `httpClient` Methode, mit der Sie einen benutzerdefinierten HTTP-Client bereitstellen können.

Das folgende Beispiel zeigt Code für eine benutzerdefinierte `UrlConnectionHttpClient` Instanz.

```
SdkHttpClient httpClient =
    UrlConnectionHttpClient.builder()
                           .socketTimeout(Duration.ofMinutes(5))
                           .proxyConfiguration(proxy ->
 proxy.endpoint(URI.create("http://proxy.example.net:8888"))))
                           .build();
Ec2MetadataClient metaDataClient =
    Ec2MetadataClient.builder()
                      .httpClient(httpClient)
```

```
                      .build();
// Use the metaDataClient instance.
metaDataClient.close();   // Close the instance when no longer needed.
```

Das folgende Beispiel zeigt Code für eine benutzerdefinierte `NettyNioAsyncHttpClient` Instanz mit einem asynchronen Metadaten-Client.

```
SdkAsyncHttpClient httpAsyncClient =
    NettyNioAsyncHttpClient.builder()
                            .connectionTimeout(Duration.ofMinutes(5))
                            .maxConcurrency(100)
                            .build();
Ec2MetadataAsyncClient asyncMetaDataClient =
    Ec2MetadataAsyncClient.builder()
                           .httpClient(httpAsyncClient)
                           .build();
// Use the asyncMetaDataClient instance.
asyncMetaDataClient.close();   // Close the instance when no longer needed.
```

Das the section called “Konfigurieren Sie HTTP-Clients” Thema in diesem Handbuch enthält Einzelheiten zur Konfiguration der HTTP-Clients, die im SDK for Java verfügbar sind.

Zwischenspeichern von Token

Da die Clients die Metadaten verwenden IMDSv2, sind alle Anfragen mit einer Sitzung verknüpft. Eine Sitzung wird durch ein Token mit Ablauf definiert, das der Metadaten-Client für Sie verwaltet. Bei jeder Metadatenanforderung wird das Token automatisch wiederverwendet, bis es abläuft.

Standardmäßig ist ein Token sechs Stunden (21.600 Sekunden) gültig. Wir empfehlen, den time-to-live Standardwert beizubehalten, es sei denn, Ihr spezieller Anwendungsfall erfordert eine erweiterte Konfiguration.

Falls erforderlich, konfigurieren Sie die Dauer mithilfe der `tokenTtl` Builder-Methode. Mit dem Code im folgenden Codeausschnitt wird beispielsweise ein Client mit einer Sitzungsdauer von fünf Minuten erstellt.

```
Ec2MetadataClient client =
    Ec2MetadataClient.builder()
                      .tokenTtl(Duration.ofMinutes(5))
                      .build();
```

Wenn Sie den Aufruf der `tokenTtl` Methode im Builder weglassen, wird stattdessen die Standarddauer von 21.600 verwendet.

Arbeite mit IAM

Dieser Abschnitt enthält Beispiele für die Programmierung AWS Identity and Access Management (IAM) mit AWS SDK für Java 2.x.

AWS Identity and Access Management (IAM) ermöglicht es Ihnen, den Zugriff Ihrer Benutzer auf AWS Dienste und Ressourcen sicher zu kontrollieren. Mithilfe von IAM Cookies können Sie AWS Benutzer und Gruppen erstellen und verwalten und ihnen mithilfe von Berechtigungen den Zugriff auf AWS Ressourcen gewähren oder verweigern. Eine vollständige Anleitung dazu IAM finden Sie im IAM Benutzerhandbuch.

Die folgenden Beispiele enthalten nur den Code, der zur Demonstration jeder Technik nötig ist. Der vollständige Beispielcode ist verfügbar unter GitHub. Von dort aus können Sie eine einzelne Quelldatei herunterladen oder das Repository klonen, um alle Beispiele lokal zu erstellen und auszuführen.

Themen

- IAM Zugangsschlüssel verwalten
- IAM Nutzer verwalten
- Erstellen Sie IAM-Richtlinien mit dem AWS SDK for Java 2.x
- Mit IAM Richtlinien arbeiten
- Arbeiten Sie mit IAM Serverzertifikaten

IAM Zugangsschlüssel verwalten

Erstellen eines Zugriffsschlüssels

Um einen IAM Zugriffsschlüssel zu erstellen, rufen Sie die `IamClient’s` `createAccessKey` Methode mit einem `CreateAccessKeyRequest`Objekt auf.

> **Note**
>
> Sie müssen die Region auf einstellen, AWS_GLOBALdamit `IamClient` Anrufe funktionieren, da IAM es sich um einen globalen Dienst handelt.

Importe

```
import software.amazon.awssdk.services.iam.model.CreateAccessKeyRequest;
import software.amazon.awssdk.services.iam.model.CreateAccessKeyResponse;
import software.amazon.awssdk.regions.Region;
import software.amazon.awssdk.services.iam.IamClient;
import software.amazon.awssdk.services.iam.model.IamException;
```

Code

```
    public static String createIAMAccessKey(IamClient iam,String user) {

        try {
            CreateAccessKeyRequest request = CreateAccessKeyRequest.builder()
                .userName(user).build();

            CreateAccessKeyResponse response = iam.createAccessKey(request);
           String keyId = response.accessKey().accessKeyId();
           return keyId;

        } catch (IamException e) {
            System.err.println(e.awsErrorDetails().errorMessage());
            System.exit(1);
        }
        return "";
    }
```

Das vollständige Beispiel finden Sie unter GitHub.

Auflisten von Zugriffsschlüsseln

Um die Zugriffsschlüssel für einen bestimmten Benutzer aufzulisten, erstellen Sie ein `ListAccessKeysRequest`Objekt, das den Benutzernamen enthält, für den die Schlüssel aufgelistet werden sollen, und übergeben Sie ihn an die `IamClient’s listAccessKeys` Methode.

> **Note**
>
> Wenn Sie keinen Benutzernamen angeben, wird versucht`listAccessKeys`, die Zugriffsschlüssel aufzulisten, die dem Benutzer zugeordnet sind AWS-Konto , der die Anfrage signiert hat.

Importe

```
import software.amazon.awssdk.services.iam.model.AccessKeyMetadata;
import software.amazon.awssdk.services.iam.model.IamException;
import software.amazon.awssdk.services.iam.model.ListAccessKeysRequest;
import software.amazon.awssdk.services.iam.model.ListAccessKeysResponse;
import software.amazon.awssdk.regions.Region;
import software.amazon.awssdk.services.iam.IamClient;
```

Code

```
    public static void listKeys( IamClient iam,String userName ){

        try {
            boolean done = false;
            String newMarker = null;

            while (!done) {
                ListAccessKeysResponse response;

            if(newMarker == null) {
                ListAccessKeysRequest request = ListAccessKeysRequest.builder()
                        .userName(userName).build();
                response = iam.listAccessKeys(request);
            } else {
                ListAccessKeysRequest request = ListAccessKeysRequest.builder()
                        .userName(userName)
                        .marker(newMarker).build();
                response = iam.listAccessKeys(request);
            }

            for (AccessKeyMetadata metadata :
                    response.accessKeyMetadata()) {
                System.out.format("Retrieved access key %s",
                        metadata.accessKeyId());
            }

            if (!response.isTruncated()) {
                done = true;
            } else {
                newMarker = response.marker();
            }
        }
```

```
        } catch (IamException e) {
            System.err.println(e.awsErrorDetails().errorMessage());
            System.exit(1);
        }
    }
```

Die Ergebnisse von `listAccessKeys` sind seitenweise angeordnet (mit einem Standardhöchstwert von 100 Datensätzen pro Aufruf). Sie können das zurückgegebene `ListAccessKeysResponse`Objekt aufrufen`isTruncated`, um zu überprüfen, ob die Abfrage weniger Ergebnisse geliefert hat, als verfügbar sind. Falls ja, rufen Sie `marker` für `ListAccessKeysResponse` auf und verwenden es beim Erstellen einer neuen Anforderung. Verwenden Sie diese neue Anforderung im nächsten Aufruf von `listAccessKeys`.

Das vollständige Beispiel finden Sie unter GitHub.

Abrufen der letzten Nutzungszeit eines Zugriffsschlüssels

Um die Uhrzeit zu ermitteln, zu der ein Zugriffsschlüssel zuletzt verwendet wurde, rufen Sie die `IamClient's` `getAccessKeyLastUsed` Methode mit der ID des Zugriffsschlüssels auf (die mithilfe eines `GetAccessKeyLastUsedRequest`Objekts übergeben werden kann).

Sie können dann das zurückgegebene `GetAccessKeyLastUsedResponse`Objekt verwenden, um die Uhrzeit der letzten Verwendung des Schlüssels abzurufen.

Importe

```
import software.amazon.awssdk.regions.Region;
import software.amazon.awssdk.services.iam.IamClient;
import software.amazon.awssdk.services.iam.model.GetAccessKeyLastUsedRequest;
import software.amazon.awssdk.services.iam.model.GetAccessKeyLastUsedResponse;
import software.amazon.awssdk.services.iam.model.IamException;
```

Code

```
    public static void getAccessKeyLastUsed(IamClient iam, String accessId ){

        try {
            GetAccessKeyLastUsedRequest request = GetAccessKeyLastUsedRequest.builder()
                    .accessKeyId(accessId).build();
```

```
            GetAccessKeyLastUsedResponse response = iam.getAccessKeyLastUsed(request);

            System.out.println("Access key was last used at: " +
                    response.accessKeyLastUsed().lastUsedDate());

        } catch (IamException e) {
            System.err.println(e.awsErrorDetails().errorMessage());
            System.exit(1);
        }
        System.out.println("Done");
    }
```

Das vollständige Beispiel finden Sie unter GitHub.

Aktivieren oder Deaktivieren von Zugriffsschlüsseln

Sie können einen Zugriffsschlüssel aktivieren oder deaktivieren, indem Sie ein `UpdateAccessKeyRequest`Objekt erstellen, die Zugriffsschlüssel-ID, optional den Benutzernamen und das gewünschte `status`Objekt angeben und dann das Anforderungsobjekt an die `IamClient's updateAccessKey` Methode übergeben.

Importe

```
import software.amazon.awssdk.services.iam.model.IamException;
import software.amazon.awssdk.services.iam.model.StatusType;
import software.amazon.awssdk.services.iam.model.UpdateAccessKeyRequest;
import software.amazon.awssdk.regions.Region;
import software.amazon.awssdk.services.iam.IamClient;
```

Code

```
      public static void updateKey(IamClient iam, String username, String accessId,
 String status ) {

         try {
             if (status.toLowerCase().equalsIgnoreCase("active")) {
                 statusType = StatusType.ACTIVE;
             } else if (status.toLowerCase().equalsIgnoreCase("inactive")) {
                 statusType = StatusType.INACTIVE;
             } else {
```

```
                statusType = StatusType.UNKNOWN_TO_SDK_VERSION;
            }
            UpdateAccessKeyRequest request = UpdateAccessKeyRequest.builder()
              .accessKeyId(accessId)
              .userName(username)
              .status(statusType)
              .build();

            iam.updateAccessKey(request);

            System.out.printf(
              "Successfully updated the status of access key %s to" +
                      "status %s for user %s", accessId, status, username);

        } catch (IamException e) {
            System.err.println(e.awsErrorDetails().errorMessage());
            System.exit(1);
        }
    }
```

Das vollständige Beispiel finden Sie unter GitHub.

Löschen eines Zugriffsschlüssels

Um einen Zugriffsschlüssel dauerhaft zu löschen, rufen Sie die `IamClient's deleteKey` Methode auf und geben Sie ihr eine, die die ID und den Benutzernamen des Zugriffsschlüssels `DeleteAccessKeyRequest`enthält.

> **Note**
>
> Nach dem Löschen können Schlüssel nicht mehr abgerufen oder verwendet werden. Um einen Schlüssel vorübergehend zu deaktivieren, sodass er später wieder aktiviert werden kann, verwenden Sie stattdessen `updateAccessKey`Methode.

Importe

```
import software.amazon.awssdk.regions.Region;
import software.amazon.awssdk.services.iam.IamClient;
import software.amazon.awssdk.services.iam.model.DeleteAccessKeyRequest;
import software.amazon.awssdk.services.iam.model.IamException;
```

Code

```
    public static void deleteKey(IamClient iam ,String username, String accessKey ) {

        try {
            DeleteAccessKeyRequest request = DeleteAccessKeyRequest.builder()
                    .accessKeyId(accessKey)
                    .userName(username)
                    .build();

            iam.deleteAccessKey(request);
            System.out.println("Successfully deleted access key " + accessKey +
                " from user " + username);

        } catch (IamException e) {
            System.err.println(e.awsErrorDetails().errorMessage());
            System.exit(1);
        }
    }
```

Das vollständige Beispiel finden Sie unter GitHub.

Weitere Informationen

- CreateAccessKeyin der IAM API-Referenz
- ListAccessKeysin der IAM API-Referenz
- GetAccessKeyLastUsedin der IAM API-Referenz
- UpdateAccessKeyin der IAM API-Referenz
- DeleteAccessKeyin der IAM API-Referenz

IAM Nutzer verwalten

Erstellen eines Benutzers

Erstellen Sie einen neuen IAM Benutzer, indem Sie mithilfe eines CreateUserRequestObjekts, IamClient das den Benutzernamen enthält, den Benutzernamen für die `createUser` Methode angeben.

Importe

```
import software.amazon.awssdk.core.waiters.WaiterResponse;
import software.amazon.awssdk.services.iam.model.CreateUserRequest;
import software.amazon.awssdk.services.iam.model.CreateUserResponse;
import software.amazon.awssdk.services.iam.model.IamException;
import software.amazon.awssdk.regions.Region;
import software.amazon.awssdk.services.iam.IamClient;
import software.amazon.awssdk.services.iam.waiters.IamWaiter;
import software.amazon.awssdk.services.iam.model.GetUserRequest;
import software.amazon.awssdk.services.iam.model.GetUserResponse;
```

Code

```
    public static String createIAMUser(IamClient iam, String username ) {

        try {
            // Create an IamWaiter object
            IamWaiter iamWaiter = iam.waiter();

            CreateUserRequest request = CreateUserRequest.builder()
                    .userName(username)
                    .build();

            CreateUserResponse response = iam.createUser(request);

            // Wait until the user is created
            GetUserRequest userRequest = GetUserRequest.builder()
                    .userName(response.user().userName())
                    .build();

            WaiterResponse<GetUserResponse> waitUntilUserExists =
 iamWaiter.waitUntilUserExists(userRequest);
            waitUntilUserExists.matched().response().ifPresent(System.out::println);
            return response.user().userName();

        } catch (IamException e) {
            System.err.println(e.awsErrorDetails().errorMessage());
            System.exit(1);
        }
       return "";
    }
```

Das vollständige Beispiel finden Sie unter GitHub.

-Benutzer auflisten

Um die IAM Benutzer für Ihr Konto aufzulisten, erstellen Sie ein neues ListUsersRequestund übergeben Sie es an die IamClient `listUsers` Methode. Sie können die Benutzerliste abrufen, indem Sie das zurückgegebene ListUsersResponseObjekt aufrufen`users`.

Die von `listUsers` zurückgegebene Benutzerliste ist segmentiert. Sie können prüfen, ob weitere Ergebnisse bereitliegen, indem Sie die `isTruncated`-Methode des Antwortobjekts aufrufen. Wenn sie `true` zurückgibt, rufen Sie die `marker()`-Methode des Antwortobjekts auf. Verwenden Sie den Marker-Wert, um ein neues Objekt zu erstellen. Anschließend rufen Sie die `listUsers`-Methode erneut für die neue Anforderung auf.

Importe

```
import software.amazon.awssdk.services.iam.model.IamException;
import software.amazon.awssdk.services.iam.model.ListUsersRequest;
import software.amazon.awssdk.services.iam.model.ListUsersResponse;
import software.amazon.awssdk.services.iam.model.User;
import software.amazon.awssdk.regions.Region;
import software.amazon.awssdk.services.iam.IamClient;
```

Code

```
    public static void listAllUsers(IamClient iam ) {

        try {

             boolean done = false;
             String newMarker = null;

             while(!done) {
                ListUsersResponse response;

                if (newMarker == null) {
                    ListUsersRequest request = ListUsersRequest.builder().build();
                    response = iam.listUsers(request);
                } else {
                    ListUsersRequest request = ListUsersRequest.builder()
                        .marker(newMarker).build();
                    response = iam.listUsers(request);
                }
```

```
                for(User user : response.users()) {
                 System.out.format("\n Retrieved user %s", user.userName());
                }

                if(!response.isTruncated()) {
                  done = true;
                } else {
                    newMarker = response.marker();
                }
            }
        } catch (IamException e) {
            System.err.println(e.awsErrorDetails().errorMessage());
            System.exit(1);
        }
    }
```

Das vollständige Beispiel finden Sie unter GitHub.

Aktualisiere einen Benutzer

Um einen Benutzer zu aktualisieren, rufen Sie die `updateUser` Methode des IamClient Objekts auf, die ein UpdateUserRequestObjekt verwendet, mit dem Sie den Namen oder Pfad des Benutzers ändern können.

Importe

```
import software.amazon.awssdk.regions.Region;
import software.amazon.awssdk.services.iam.IamClient;
import software.amazon.awssdk.services.iam.model.IamException;
import software.amazon.awssdk.services.iam.model.UpdateUserRequest;
```

Code

```
    public static void updateIAMUser(IamClient iam, String curName,String newName ) {

        try {
            UpdateUserRequest request = UpdateUserRequest.builder()
                    .userName(curName)
                    .newUserName(newName)
                    .build();

            iam.updateUser(request);
            System.out.printf("Successfully updated user to username %s",
```

```
                newName);
        } catch (IamException e) {
            System.err.println(e.awsErrorDetails().errorMessage());
            System.exit(1);
        }
    }
```

Das vollständige Beispiel finden Sie unter GitHub.

Einen Benutzer löschen

Um einen Benutzer zu löschen, rufen Sie die IamClient `deleteUser` Anfrage mit einem UpdateUserRequestObjektsatz mit dem zu löschenden Benutzernamen auf.

Importe

```
import software.amazon.awssdk.regions.Region;
import software.amazon.awssdk.services.iam.IamClient;
import software.amazon.awssdk.services.iam.model.DeleteUserRequest;
import software.amazon.awssdk.services.iam.model.IamException;
```

Code

```
    public static void deleteIAMUser(IamClient iam, String userName) {

        try {
            DeleteUserRequest request = DeleteUserRequest.builder()
                    .userName(userName)
                    .build();

            iam.deleteUser(request);
            System.out.println("Successfully deleted IAM user " + userName);
        } catch (IamException e) {
            System.err.println(e.awsErrorDetails().errorMessage());
            System.exit(1);
        }
    }
```

Das vollständige Beispiel finden Sie unter GitHub.

Weitere Informationen

- IAM Benutzer im IAM Benutzerhandbuch

- IAM Benutzer im IAM Benutzerhandbuch verwalten
- CreateUserin der IAM API-Referenz
- ListUsersin der IAM API-Referenz
- UpdateUserin der IAM API-Referenz
- DeleteUserin der IAM API-Referenz

Erstellen Sie IAM-Richtlinien mit dem AWS SDK for Java 2.x

Die IAM Policy Builder API ist eine Bibliothek, mit der Sie IAM-Richtlinien in Java erstellen und in (IAM) hochladen können. AWS Identity and Access Management

Anstatt eine IAM-Richtlinie durch manuelles Zusammenstellen einer JSON-Zeichenfolge oder durch Lesen einer Datei zu erstellen, bietet die API einen clientseitigen, objektorientierten Ansatz zur Generierung der JSON-Zeichenfolge. Wenn Sie eine bestehende IAM-Richtlinie im JSON-Format lesen, konvertiert die API sie zur Bearbeitung in eine Instanz. IamPolicy

Die IAM Policy Builder-API wurde mit Version 2.20.105 des SDK verfügbar. Verwenden Sie also diese oder eine spätere Version in Ihrer Maven-Build-Datei. Die neueste Versionsnummer des SDK ist in Maven Central aufgeführt.

Das folgende Snippet zeigt ein Beispiel für einen Abhängigkeitsblock für eine Maven-Datei. `pom.xml` Auf diese Weise können Sie die IAM Policy Builder-API in Ihrem Projekt verwenden.

```
<dependency>
    <groupId>software.amazon.awssdk</groupId>
    <artifactId>iam-policy-builder</artifactId>
    <version>2.27.21</version>
</dependency>
```

Erstellen eines **`IamPolicy`**

In diesem Abschnitt finden Sie mehrere Beispiele für die Erstellung von Richtlinien mithilfe der IAM Policy Builder-API.

Beginnen Sie in jedem der folgenden Beispiele mit der `IamPolicy.Builder` und fügen Sie mithilfe der `addStatement` Methode eine oder mehrere Anweisungen hinzu. Diesem Muster folgend verfügt der IamStatement.Builder über Methoden, um der Anweisung den Effekt, die Aktionen, Ressourcen und Bedingungen hinzuzufügen.

Beispiel: Erstellen Sie eine zeitbasierte Richtlinie

Das folgende Beispiel erstellt eine identitätsbasierte Richtlinie, die die Amazon DynamoDB `GetItem` DynamoDB-Aktion zwischen zwei Zeitpunkten ermöglicht.

```
    public String timeBasedPolicyExample() {
        IamPolicy policy = IamPolicy.builder()
                .addStatement(b -> b
                        .effect(IamEffect.ALLOW)
                        .addAction("dynamodb:GetItem")
                        .addResource(IamResource.ALL)
                        .addCondition(b1 -> b1
                                .operator(IamConditionOperator.DATE_GREATER_THAN)
                                .key("aws:CurrentTime")
                                .value("2020-04-01T00:00:00Z"))
                        .addCondition(b1 -> b1
                                .operator(IamConditionOperator.DATE_LESS_THAN)
                                .key("aws:CurrentTime")
                                .value("2020-06-30T23:59:59Z")))
                .build();

        // Use an IamPolicyWriter to write out the JSON string to a more readable
format.
        return policy.toJson(IamPolicyWriter.builder()
                        .prettyPrint(true)
                        .build());
    }
```

JSON-Ausgabe

Die letzte Anweisung im vorherigen Beispiel gibt die folgende JSON-Zeichenfolge zurück.

Weitere Informationen zu diesem Beispiel finden Sie im AWS Identity and Access Management Benutzerhandbuch.

JSON

```
{
    "Version":"2012-10-17",
    "Statement": {
        "Effect": "Allow",
        "Action": "dynamodb:GetItem",
```

```
        "Resource": "*",
        "Condition": {
            "DateGreaterThan": {
                "aws:CurrentTime": "2020-04-01T00:00:00Z"
            },
            "DateLessThan": {
                "aws:CurrentTime": "2020-06-30T23:59:59Z"
            }
        }
    }
}
```

Beispiel: Geben Sie mehrere Bedingungen an

Das folgende Beispiel zeigt, wie Sie eine identitätsbasierte Richtlinie erstellen können, die den Zugriff auf bestimmte DynamoDB-Attribute ermöglicht. Die Richtlinie enthält zwei Bedingungen.

```
    public String multipleConditionsExample() {
        IamPolicy policy = IamPolicy.builder()
                .addStatement(b -> b
                        .effect(IamEffect.ALLOW)
                        .addAction("dynamodb:GetItem")
                        .addAction("dynamodb:BatchGetItem")
                        .addAction("dynamodb:Query")
                        .addAction("dynamodb:PutItem")
                        .addAction("dynamodb:UpdateItem")
                        .addAction("dynamodb:DeleteItem")
                        .addAction("dynamodb:BatchWriteItem")
                        .addResource("arn:aws:dynamodb:*:*:table/table-name")

 .addConditions(IamConditionOperator.STRING_EQUALS.addPrefix("ForAllValues:"),
                                "dynamodb:Attributes",
                                List.of("column-name1", "column-name2", "column-
name3"))
                        .addCondition(b1 ->
 b1.operator(IamConditionOperator.STRING_EQUALS.addSuffix("IfExists"))
                                .key("dynamodb:Select")
                                .value("SPECIFIC_ATTRIBUTES")))
                .build();

        return policy.toJson(IamPolicyWriter.builder()
                .prettyPrint(true).build());
```

```
    }
```

JSON-Ausgabe

Die letzte Anweisung im vorherigen Beispiel gibt die folgende JSON-Zeichenfolge zurück.

Weitere Informationen zu diesem Beispiel finden Sie im AWS Identity and Access Management Benutzerhandbuch.

JSON

```
{
    "Version":"2012-10-17",
    "Statement": {
        "Effect": "Allow",
        "Action": [
            "dynamodb:GetItem",
            "dynamodb:BatchGetItem",
            "dynamodb:Query",
            "dynamodb:PutItem",
            "dynamodb:UpdateItem",
            "dynamodb:DeleteItem",
            "dynamodb:BatchWriteItem"
        ],
        "Resource": "arn:aws:dynamodb:*:*:table/table-name",
        "Condition": {
            "ForAllValues:StringEquals": {
                "dynamodb:Attributes": [
                    "column-name1",
                    "column-name2",
                    "column-name3"
                ]
            },
            "StringEqualsIfExists": {
                "dynamodb:Select": "SPECIFIC_ATTRIBUTES"
            }
        }
    }
}
```

Beispiel: Geben Sie Principals an

Das folgende Beispiel zeigt, wie eine ressourcenbasierte Richtlinie erstellt wird, die allen Prinzipalen mit Ausnahme der in der Bedingung angegebenen den Zugriff auf einen Bucket verweigert.

```
    public String specifyPrincipalsExample() {
        IamPolicy policy = IamPolicy.builder()
                .addStatement(b -> b
                        .effect(IamEffect.DENY)
                        .addAction("s3:*")
                        .addPrincipal(IamPrincipal.ALL)
                        .addResource("arn:aws:s3:::BUCKETNAME/*")
                        .addResource("arn:aws:s3:::BUCKETNAME")
                        .addCondition(b1 -> b1
                                .operator(IamConditionOperator.ARN_NOT_EQUALS)
                                .key("aws:PrincipalArn")
                                .value("arn:aws:iam::444455556666:user/user-name")))
                .build();
        return policy.toJson(IamPolicyWriter.builder()
                .prettyPrint(true).build());
    }
```

JSON-Ausgabe

Die letzte Anweisung im vorherigen Beispiel gibt die folgende JSON-Zeichenfolge zurück.

Weitere Informationen zu diesem Beispiel finden Sie im AWS Identity and Access Management Benutzerhandbuch.

JSON

```
{
  "Version":"2012-10-17",
  "Statement" : {
    "Effect" : "Deny",
    "Principal" : "*",
    "Action" : "s3:*",
    "Resource" : [ "arn:aws:s3:::BUCKETNAME/*", "arn:aws:s3:::BUCKETNAME" ],
    "Condition" : {
      "ArnNotEquals" : {
        "aws:PrincipalArn" : "arn:aws:iam::444455556666:user/user-name"
      }
```

```
    }
  }
}
```

Beispiel: Kontenübergreifenden Zugriff zulassen

Das folgende Beispiel zeigt, wie Sie es einer anderen Person ermöglichen AWS-Konto , Objekte in Ihren Bucket hochzuladen, während Sie gleichzeitig die volle Eigentümerkontrolle über die hochgeladenen Objekte behalten.

```
public String allowCrossAccountAccessExample() {
    IamPolicy policy = IamPolicy.builder()
            .addStatement(b -> b
                    .effect(IamEffect.ALLOW)
                    .addPrincipal(IamPrincipalType.AWS, "111122223333")
                    .addAction("s3:PutObject")
                    .addResource("arn:aws:s3:::amzn-s3-demo-bucket/*")
                    .addCondition(b1 -> b1
                            .operator(IamConditionOperator.STRING_EQUALS)
                            .key("s3:x-amz-acl")
                            .value("bucket-owner-full-control")))
            .build();
    return policy.toJson(IamPolicyWriter.builder()
            .prettyPrint(true).build());
}
```

JSON-Ausgabe

Die letzte Anweisung im vorherigen Beispiel gibt die folgende JSON-Zeichenfolge zurück.

Weitere Informationen zu diesem Beispiel finden Sie im Amazon Simple Storage Service-Benutzerhandbuch.

JSON

```
{
  "Version":"2012-10-17",
  "Statement" : {
    "Effect" : "Allow",
    "Principal" : {
      "AWS" : "111122223333"
```

```
      },
      "Action" : "s3:PutObject",
      "Resource" : "arn:aws:s3:::amzn-s3-demo-bucket/*",
      "Condition" : {
        "StringEquals" : {
          "s3:x-amz-acl" : "bucket-owner-full-control"
        }
      }
    }
  }
```

Verwenden Sie eine `IamPolicy` mit IAM

Nachdem Sie eine `IamPolicy` Instanz erstellt haben, verwenden Sie eine, `IamClient`um mit dem IAM-Dienst zu arbeiten.

Im folgenden Beispiel wird eine Richtlinie erstellt, die es einer IAM-Identität ermöglicht, Elemente in eine DynamoDB-Tabelle in dem Konto zu schreiben, das mit dem Parameter angegeben ist. `accountID` Die Richtlinie wird dann als JSON-Zeichenfolge in IAM hochgeladen.

```
   public String createAndUploadPolicyExample(IamClient iam, String accountID, String
policyName) {
       // Build the policy.
       IamPolicy policy =
               IamPolicy.builder() // 'version' defaults to "2012-10-17".
                       .addStatement(IamStatement.builder()
                               .effect(IamEffect.ALLOW)
                               .addAction("dynamodb:PutItem")
                               .addResource("arn:aws:dynamodb:us-east-1:" + accountID
+ ":table/exampleTableName")
                               .build())
                       .build();
       // Upload the policy.
       iam.createPolicy(r ->
r.policyName(policyName).policyDocument(policy.toJson()));
       return policy.toJson(IamPolicyWriter.builder().prettyPrint(true).build());
   }
```

Das nächste Beispiel baut auf dem vorherigen Beispiel auf. Der Code lädt die Richtlinie herunter und verwendet sie als Grundlage für eine neue Richtlinie, indem die Anweisung kopiert und geändert wird. Die neue Richtlinie wird dann hochgeladen.

```
   public String createNewBasedOnExistingPolicyExample(IamClient iam, String
accountID, String policyName, String newPolicyName) {

       String policyArn = "arn:aws:iam::" + accountID + ":policy/" + policyName;
       GetPolicyResponse getPolicyResponse = iam.getPolicy(r ->
r.policyArn(policyArn));

       String policyVersion = getPolicyResponse.policy().defaultVersionId();
       GetPolicyVersionResponse getPolicyVersionResponse =
               iam.getPolicyVersion(r ->
r.policyArn(policyArn).versionId(policyVersion));

       // Create an IamPolicy instance from the JSON string returned from IAM.
       String decodedPolicy =
URLDecoder.decode(getPolicyVersionResponse.policyVersion().document(),
StandardCharsets.UTF_8);
       IamPolicy policy = IamPolicy.fromJson(decodedPolicy);

           /*
            All IamPolicy components are immutable, so use the copy method that
creates a new instance that
            can be altered in the same method call.

            Add the ability to get an item from DynamoDB as an additional action.
           */
       IamStatement newStatement = policy.statements().get(0).copy(s ->
s.addAction("dynamodb:GetItem"));

       // Create a new statement that replaces the original statement.
       IamPolicy newPolicy = policy.copy(p ->
p.statements(Arrays.asList(newStatement)));

       // Upload the new policy. IAM now has both policies.
       iam.createPolicy(r -> r.policyName(newPolicyName)
               .policyDocument(newPolicy.toJson()));

       return newPolicy.toJson(IamPolicyWriter.builder().prettyPrint(true).build());
   }
```

IamClient

In den vorherigen Beispielen wird ein `IamClient` Argument verwendet, das wie im folgenden Codeausschnitt dargestellt erstellt wurde.

```
IamClient iam = IamClient.builder().region(Region.AWS_GLOBAL).build();
```

Richtlinien in JSON

Die Beispiele geben die folgenden JSON-Zeichenketten zurück.

```
First example
{
  "Version": "2012-10-17",
  "Statement" : {
    "Effect" : "Allow",
    "Action" : "dynamodb:PutItem",
    "Resource" : "arn:aws:dynamodb:us-east-1:111122223333:table/exampleTableName"
  }
}

Second example
{
  "Version": "2012-10-17",
  "Statement" : {
    "Effect" : "Allow",
    "Action" : [ "dynamodb:PutItem", "dynamodb:GetItem" ],
    "Resource" : "arn:aws:dynamodb:us-east-1:111122223333:table/exampleTableName"
  }
}
```

Mit IAM Richtlinien arbeiten

Erstellen einer Richtlinie

Um eine neue Richtlinie zu erstellen, geben Sie den Namen der Richtlinie und ein Richtliniendokument im JSON-Format in einer Methode CreatePolicyRequestan. IamClient `createPolicy`

Importe

```
import software.amazon.awssdk.core.waiters.WaiterResponse;
import software.amazon.awssdk.services.iam.model.CreatePolicyRequest;
import software.amazon.awssdk.services.iam.model.CreatePolicyResponse;
import software.amazon.awssdk.services.iam.model.GetPolicyRequest;
import software.amazon.awssdk.services.iam.model.GetPolicyResponse;
import software.amazon.awssdk.services.iam.model.IamException;
```

```
import software.amazon.awssdk.regions.Region;
import software.amazon.awssdk.services.iam.IamClient;
import software.amazon.awssdk.services.iam.waiters.IamWaiter;
```

Code

```
    public static String createIAMPolicy(IamClient iam, String policyName ) {

        try {
            // Create an IamWaiter object
            IamWaiter iamWaiter = iam.waiter();

            CreatePolicyRequest request = CreatePolicyRequest.builder()
                .policyName(policyName)
                .policyDocument(PolicyDocument).build();

            CreatePolicyResponse response = iam.createPolicy(request);

            // Wait until the policy is created
            GetPolicyRequest polRequest = GetPolicyRequest.builder()
                    .policyArn(response.policy().arn())
                    .build();

            WaiterResponse<GetPolicyResponse> waitUntilPolicyExists =
 iamWaiter.waitUntilPolicyExists(polRequest);
            waitUntilPolicyExists.matched().response().ifPresent(System.out::println);
            return response.policy().arn();

         } catch (IamException e) {
            System.err.println(e.awsErrorDetails().errorMessage());
            System.exit(1);
        }
        return "" ;
    }
```

Das vollständige Beispiel finden Sie unter. GitHub

Abrufen einer Richtlinie

Um eine bestehende Richtlinie abzurufen, rufen Sie die IamClient `getPolicy` Methode auf und geben den ARN der Richtlinie in einem GetPolicyRequestObjekt an.

Importe

```
import software.amazon.awssdk.services.iam.model.GetPolicyRequest;
import software.amazon.awssdk.services.iam.model.GetPolicyResponse;
import software.amazon.awssdk.regions.Region;
import software.amazon.awssdk.services.iam.IamClient;
import software.amazon.awssdk.services.iam.model.IamException;
```

Code

```
    public static void getIAMPolicy(IamClient iam, String policyArn) {

        try {
            GetPolicyRequest request = GetPolicyRequest.builder()
                .policyArn(policyArn).build();

            GetPolicyResponse response = iam.getPolicy(request);
            System.out.format("Successfully retrieved policy %s",
                response.policy().policyName());

        } catch (IamException e) {
            System.err.println(e.awsErrorDetails().errorMessage());
            System.exit(1);
        }
    }
```

Das vollständige Beispiel finden Sie unter GitHub.

Anfügen einer Rollenrichtlinie

Sie können eine Richtlinie an eine IAM Rolle anhängen, indem Sie die `attachRolePolicy` Methode IamClient s aufrufen und ihr den Rollennamen und den Richtlinien-ARN in einer angeben AttachRolePolicyRequest.

Importe

```
import software.amazon.awssdk.regions.Region;
import software.amazon.awssdk.services.iam.IamClient;
import software.amazon.awssdk.services.iam.model.IamException;
import software.amazon.awssdk.services.iam.model.AttachRolePolicyRequest;
import software.amazon.awssdk.services.iam.model.AttachedPolicy;
import software.amazon.awssdk.services.iam.model.ListAttachedRolePoliciesRequest;
import software.amazon.awssdk.services.iam.model.ListAttachedRolePoliciesResponse;
import java.util.List;
```

Code

```
   public static void attachIAMRolePolicy(IamClient iam, String roleName, String
policyArn ) {

       try {

            ListAttachedRolePoliciesRequest request =
ListAttachedRolePoliciesRequest.builder()
                   .roleName(roleName)
                   .build();

           ListAttachedRolePoliciesResponse  response =
iam.listAttachedRolePolicies(request);
           List<AttachedPolicy> attachedPolicies = response.attachedPolicies();

           // Ensure that the policy is not attached to this role
           String polArn = "";
           for (AttachedPolicy policy: attachedPolicies) {
               polArn = policy.policyArn();
               if (polArn.compareTo(policyArn)==0) {
                  System.out.println(roleName +
                           " policy is already attached to this role.");
                   return;
               }
         }

           AttachRolePolicyRequest attachRequest =
               AttachRolePolicyRequest.builder()
                       .roleName(roleName)
                       .policyArn(policyArn)
                       .build();

           iam.attachRolePolicy(attachRequest);

           System.out.println("Successfully attached policy " + policyArn +
               " to role " + roleName);

        } catch (IamException e) {
               System.err.println(e.awsErrorDetails().errorMessage());
               System.exit(1);
         }

    System.out.println("Done");
```

```
    }
```

Das vollständige Beispiel finden Sie unter GitHub.

Auflisten angefügter Rollenrichtlinien

Listet die angehängten Richtlinien für eine Rolle auf, indem Sie die `listAttachedRolePolicies` Methode IamClient's aufrufen. Es wird ein ListAttachedRolePoliciesRequestObjekt benötigt, das den Rollennamen enthält, um die Richtlinien aufzulisten.

Rufen Sie das zurückgegebene ListAttachedRolePoliciesResponseObjekt `getAttachedPolicies` auf, um die Liste der angehängten Richtlinien abzurufen. Die Ergebnisse sind evtl. gekürzt. Wenn die `isTruncated`-Methode des `ListAttachedRolePoliciesResponse`-Objekts `true` zurückgibt, rufen Sie die `marker`-Methode des `ListAttachedRolePoliciesResponse`-Objekts auf. Verwenden Sie den zurückgegebenen Marker, um eine neue Anforderung zu erstellen, und verwenden Sie sie, um `listAttachedRolePolicies` erneut aufzurufen, um die nächste Ergebnisteilmenge zu erhalten.

Importe

```
import software.amazon.awssdk.regions.Region;
import software.amazon.awssdk.services.iam.IamClient;
import software.amazon.awssdk.services.iam.model.IamException;
import software.amazon.awssdk.services.iam.model.AttachRolePolicyRequest;
import software.amazon.awssdk.services.iam.model.AttachedPolicy;
import software.amazon.awssdk.services.iam.model.ListAttachedRolePoliciesRequest;
import software.amazon.awssdk.services.iam.model.ListAttachedRolePoliciesResponse;
import java.util.List;
```

Code

```
   public static void attachIAMRolePolicy(IamClient iam, String roleName, String
 policyArn ) {

       try {

            ListAttachedRolePoliciesRequest request =
 ListAttachedRolePoliciesRequest.builder()
                   .roleName(roleName)
                   .build();
```

```
            ListAttachedRolePoliciesResponse  response =
 iam.listAttachedRolePolicies(request);
            List<AttachedPolicy> attachedPolicies = response.attachedPolicies();

            // Ensure that the policy is not attached to this role
            String polArn = "";
            for (AttachedPolicy policy: attachedPolicies) {
                polArn = policy.policyArn();
                if (polArn.compareTo(policyArn)==0) {
                   System.out.println(roleName +
                            " policy is already attached to this role.");
                    return;
                }
          }

            AttachRolePolicyRequest attachRequest =
                AttachRolePolicyRequest.builder()
                        .roleName(roleName)
                        .policyArn(policyArn)
                        .build();

            iam.attachRolePolicy(attachRequest);

            System.out.println("Successfully attached policy " + policyArn +
                " to role " + roleName);

         } catch (IamException e) {
                System.err.println(e.awsErrorDetails().errorMessage());
                System.exit(1);
          }

     System.out.println("Done");
    }
```

Das vollständige Beispiel finden Sie unter GitHub.

Trennen einer Rollenrichtlinie

Um eine Richtlinie von einer Rolle zu trennen, rufen Sie die `detachRolePolicy` Methode IamClient's auf und geben Sie ihr den Rollennamen und den Richtlinien-ARN in a. DetachRolePolicyRequest

Importe

```
import software.amazon.awssdk.services.iam.model.DetachRolePolicyRequest;
import software.amazon.awssdk.regions.Region;
import software.amazon.awssdk.services.iam.IamClient;
import software.amazon.awssdk.services.iam.model.IamException;
```

Code

```
    public static void detachPolicy(IamClient iam, String roleName, String policyArn )
 {

        try {
            DetachRolePolicyRequest request = DetachRolePolicyRequest.builder()
                    .roleName(roleName)
                    .policyArn(policyArn)
                    .build();

            iam.detachRolePolicy(request);
            System.out.println("Successfully detached policy " + policyArn +
                " from role " + roleName);

        } catch (IamException e) {
            System.err.println(e.awsErrorDetails().errorMessage());
            System.exit(1);
        }
    }
```

Das vollständige Beispiel finden Sie unter. GitHub

Weitere Informationen

- Überblick über die IAM Richtlinien im IAM Benutzerhandbuch.
- AWS Referenz zu den IAM-Richtlinien im IAM Benutzerhandbuch.
- CreatePolicyin der IAM API-Referenz
- GetPolicyin der IAM API-Referenz
- AttachRolePolicyin der IAM API-Referenz
- ListAttachedRolePoliciesin der IAM API-Referenz
- DetachRolePolicyin der IAM API-Referenz

Arbeiten Sie mit IAM Serverzertifikaten

Um HTTPS-Verbindungen zu Ihrer Website oder Anwendung zu aktivieren AWS, benötigen Sie ein SSL/TLS Serverzertifikat. Sie können ein Serverzertifikat verwenden, das von einem externen Anbieter bereitgestellt wurde AWS Certificate Manager oder das Sie von einem externen Anbieter bezogen haben.

Wir empfehlen, dass Sie ACM es für die Bereitstellung, Verwaltung und Bereitstellung Ihrer Serverzertifikate verwenden. Damit können ACM Sie ein Zertifikat anfordern, es für Ihre AWS Ressourcen bereitstellen und die Zertifikatserneuerung für Sie ACM übernehmen lassen. Die von bereitgestellten Zertifikate ACM sind kostenlos. Weitere Informationen zu ACM finden Sie im AWS Certificate Manager Benutzerhandbuch.

Abrufen eines Serverzertifikats

Sie können ein Serverzertifikat abrufen, indem Sie die `getServerCertificate` Methode IamClient 'aufrufen und ihr a GetServerCertificateRequestzusammen mit dem Namen des Zertifikats übergeben.

Importe

```
import software.amazon.awssdk.services.iam.model.GetServerCertificateRequest;
import software.amazon.awssdk.services.iam.model.GetServerCertificateResponse;
import software.amazon.awssdk.regions.Region;
import software.amazon.awssdk.services.iam.IamClient;
import software.amazon.awssdk.services.iam.model.IamException;
```

Code

```
    public static void getCertificate(IamClient iam,String certName ) {

        try {
            GetServerCertificateRequest request = GetServerCertificateRequest.builder()
                    .serverCertificateName(certName)
                    .build();

            GetServerCertificateResponse response = iam.getServerCertificate(request);
            System.out.format("Successfully retrieved certificate with body %s",
                response.serverCertificate().certificateBody());

         } catch (IamException e) {
```

```
            System.err.println(e.awsErrorDetails().errorMessage());
            System.exit(1);
        }
    }
```

Das vollständige Beispiel finden Sie unter GitHub.

Auflisten von Serverzertifikaten

Um Ihre Serverzertifikate aufzulisten, rufen Sie die `listServerCertificates` Methode IamClient's mit einem auf ListServerCertificatesRequest. Sie gibt ListServerCertificatesResponse zurück.

Rufen Sie die `serverCertificateMetadataList` Methode des zurückgegebenen `ListServerCertificateResponse` Objekts auf, um eine Liste von ServerCertificateMetadataObjekten abzurufen, mit denen Sie Informationen zu den einzelnen Zertifikaten abrufen können.

Die Ergebnisse sind evtl. gekürzt. Wenn die `isTruncated`-Methode des `ListServerCertificateResponse`-Objekts `true` zurückgibt, rufen Sie die `marker`-Methode des `ListServerCertificatesResponse`-Objekts auf und verwenden den Marker, um eine neue Anforderung zu erstellen. Verwenden Sie die neue Anforderung, um `listServerCertificates` erneut aufzurufen, um die nächsten Teilergebnisse zu erhalten.

Importe

```
import software.amazon.awssdk.services.iam.model.IamException;
import software.amazon.awssdk.services.iam.model.ListServerCertificatesRequest;
import software.amazon.awssdk.services.iam.model.ListServerCertificatesResponse;
import software.amazon.awssdk.services.iam.model.ServerCertificateMetadata;
import software.amazon.awssdk.regions.Region;
import software.amazon.awssdk.services.iam.IamClient;
```

Code

```
    public static void listCertificates(IamClient iam) {

        try {
            boolean done = false;
            String newMarker = null;
```

```
            while(!done) {
              ListServerCertificatesResponse response;

            if (newMarker == null) {
                ListServerCertificatesRequest request =
                        ListServerCertificatesRequest.builder().build();
                response = iam.listServerCertificates(request);
            } else {
                ListServerCertificatesRequest request =
                        ListServerCertificatesRequest.builder()
                                .marker(newMarker).build();
                response = iam.listServerCertificates(request);
            }

            for(ServerCertificateMetadata metadata :
                    response.serverCertificateMetadataList()) {
                System.out.printf("Retrieved server certificate %s",
                        metadata.serverCertificateName());
            }

            if(!response.isTruncated()) {
                done = true;
            } else {
                newMarker = response.marker();
            }
        }

        } catch (IamException e) {
            System.err.println(e.awsErrorDetails().errorMessage());
            System.exit(1);
        }
    }
```

Das vollständige Beispiel finden Sie unter GitHub.

Aktualisieren eines Serverzertifikats

Sie können den Namen oder Pfad eines Serverzertifikats aktualisieren, indem Sie die `updateServerCertificate` Methode IamClient's aufrufen. Sie benötigt eine UpdateServerCertificateRequestObjektgruppe mit dem aktuellen Namen des Serverzertifikats und entweder einem neuen Namen oder einem neuen Pfad zur Verwendung.

Importe

```
import software.amazon.awssdk.regions.Region;
import software.amazon.awssdk.services.iam.IamClient;
import software.amazon.awssdk.services.iam.model.IamException;
import software.amazon.awssdk.services.iam.model.UpdateServerCertificateRequest;
import software.amazon.awssdk.services.iam.model.UpdateServerCertificateResponse;
```

Code

```
    public static void updateCertificate(IamClient iam, String curName, String newName)
 {

        try {
            UpdateServerCertificateRequest request =
                UpdateServerCertificateRequest.builder()
                        .serverCertificateName(curName)
                        .newServerCertificateName(newName)
                        .build();

            UpdateServerCertificateResponse response =
                iam.updateServerCertificate(request);


            System.out.printf("Successfully updated server certificate to name %s",
                newName);

        } catch (IamException e) {
             System.err.println(e.awsErrorDetails().errorMessage());
             System.exit(1);
        }
    }
```

Das vollständige Beispiel finden Sie unter GitHub.

Löschen eines Serverzertifikats

Um ein Serverzertifikat zu löschen, rufen Sie die `deleteServerCertificate` Methode IamClient 'mit einem auf, das den Namen des Zertifikats DeleteServerCertificateRequestenthält.

Importe

```
import software.amazon.awssdk.services.iam.model.DeleteServerCertificateRequest;
import software.amazon.awssdk.regions.Region;
```

```
import software.amazon.awssdk.services.iam.IamClient;
import software.amazon.awssdk.services.iam.model.IamException;
```

Code

```
    public static void deleteCert(IamClient iam,String certName ) {

        try {
            DeleteServerCertificateRequest request =
                DeleteServerCertificateRequest.builder()
                        .serverCertificateName(certName)
                        .build();

            iam.deleteServerCertificate(request);
            System.out.println("Successfully deleted server certificate " +
                    certName);

        } catch (IamException e) {
            System.err.println(e.awsErrorDetails().errorMessage());
            System.exit(1);
        }
    }
```

Das vollständige Beispiel finden Sie unter GitHub.

Weitere Informationen

- Arbeiten mit Serverzertifikaten im IAM Benutzerhandbuch
- GetServerCertificatein der IAM API-Referenz
- ListServerCertificatesin der IAM API-Referenz
- UpdateServerCertificatein der IAM API-Referenz
- DeleteServerCertificatein der IAM API-Referenz
- AWS Certificate Manager Benutzerhandbuch

Arbeite mit Kinesis

Dieser Abschnitt enthält Beispiele für die Programmierung Amazon Kinesismit AWS SDK für Java 2.x.

Weitere Informationen zu Kinesis finden Sie im Amazon Kinesis Entwicklerhandbuch.

Die folgenden Beispiele enthalten nur den Code, der zur Demonstration jeder Technik nötig ist. Der vollständige Beispielcode ist verfügbar unter GitHub. Von dort aus können Sie eine einzelne Quelldatei herunterladen oder das Repository klonen, um alle Beispiele lokal zu erstellen und auszuführen.

Themen

- Abonnieren Amazon Kinesis Data Streams

Abonnieren Amazon Kinesis Data Streams

Die folgenden Beispiele zeigen Ihnen, wie Sie mit `subscribeToShard` dieser Methode Daten aus Amazon Kinesis Datenströmen abrufen und verarbeiten. Kinesis Data Streams verwendet jetzt die erweiterte Fanout-Funktion und eine HTTP/2-Datenabruf-API mit niedriger Latenz, was es Entwicklern erleichtert, mehrere Hochleistungsanwendungen mit niedriger Latenz auf demselben Datenstream auszuführen. Kinesis

Einrichten

Erstellen Sie zunächst einen asynchronen Client und ein Objekt Kinesis . SubscribeToShardRequest Diese Objekte werden in jedem der folgenden Beispiele verwendet, um Kinesis Ereignisse zu abonnieren.

Importe

```
import java.util.concurrent.CompletableFuture;
import java.util.concurrent.atomic.AtomicInteger;
import org.reactivestreams.Subscriber;
import org.reactivestreams.Subscription;
import software.amazon.awssdk.core.async.SdkPublisher;
import software.amazon.awssdk.regions.Region;
import software.amazon.awssdk.services.kinesis.KinesisAsyncClient;
import software.amazon.awssdk.services.kinesis.model.ShardIteratorType;
import software.amazon.awssdk.services.kinesis.model.SubscribeToShardEvent;
import software.amazon.awssdk.services.kinesis.model.SubscribeToShardEventStream;
import software.amazon.awssdk.services.kinesis.model.SubscribeToShardRequest;
import software.amazon.awssdk.services.kinesis.model.SubscribeToShardResponse;
import software.amazon.awssdk.services.kinesis.model.SubscribeToShardResponseHandler;
```

Code

```
        Region region = Region.US_EAST_1;
        KinesisAsyncClient client = KinesisAsyncClient.builder()
        .region(region)
        .build();

        SubscribeToShardRequest request = SubscribeToShardRequest.builder()
                .consumerARN(CONSUMER_ARN)
                .shardId("arn:aws:kinesis:us-east-1:111122223333:stream/
StockTradeStream")
                .startingPosition(s -> s.type(ShardIteratorType.LATEST)).build();
```

Verwenden Sie die Builder-Schnittstelle

Sie können die `builder` Methode verwenden, um die Erstellung von zu vereinfachen SubscribeToShardResponseHandler.

Mit dem Builder können Sie jeden Lebenszyklusrückruf mit einem Methodenaufruf versehen, anstatt die vollständige Schnittstelle zu implementieren.

Code

```
    private static CompletableFuture<Void> responseHandlerBuilder(KinesisAsyncClient
 client, SubscribeToShardRequest request) {
        SubscribeToShardResponseHandler responseHandler =
 SubscribeToShardResponseHandler
                .builder()
                .onError(t -> System.err.println("Error during stream - " +
 t.getMessage()))
                .onComplete(() -> System.out.println("All records stream
 successfully"))
                // Must supply some type of subscriber
                .subscriber(e -> System.out.println("Received event - " + e))
                .build();
        return client.subscribeToShard(request, responseHandler);
    }
```

Um mehr Kontrolle über den Herausgeber zu erhalten, können Sie ihn mit der Methode `publisherTransformer` anzupassen.

Code

```
   private static CompletableFuture<Void>
responseHandlerBuilderPublisherTransformer(KinesisAsyncClient client,
SubscribeToShardRequest request) {
       SubscribeToShardResponseHandler responseHandler =
SubscribeToShardResponseHandler
               .builder()
               .onError(t -> System.err.println("Error during stream - " +
t.getMessage()))
               .publisherTransformer(p -> p.filter(e -> e instanceof
SubscribeToShardEvent).limit(100))
               .subscriber(e -> System.out.println("Received event - " + e))
               .build();
       return client.subscribeToShard(request, responseHandler);
   }
```

Das vollständige Beispiel finden Sie unter GitHub.

Verwenden Sie einen benutzerdefinierten Antworthandler

Implementieren Sie die `SubscribeToShardResponseHandler` Schnittstelle, um die vollständige Kontrolle über den Abonnenten und den Herausgeber zu erhalten.

In diesem Beispiel implementieren Sie die Methode `onEventStream`, die Vollzugriff auf den Herausgeber ermöglicht. Hier wird veranschaulicht, wie der Herausgeber für durch den Abonnenten zu druckende Ereignisdatensätze transformiert wird.

Code

```
   private static CompletableFuture<Void>
responseHandlerBuilderClassic(KinesisAsyncClient client, SubscribeToShardRequest
request) {
       SubscribeToShardResponseHandler responseHandler = new
SubscribeToShardResponseHandler() {

           @Override
           public void responseReceived(SubscribeToShardResponse response) {
               System.out.println("Receieved initial response");
           }

           @Override
           public void onEventStream(SdkPublisher<SubscribeToShardEventStream>
publisher) {
               publisher
```

```
                        // Filter to only SubscribeToShardEvents
                        .filter(SubscribeToShardEvent.class)
                        // Flat map into a publisher of just records
                        .flatMapIterable(SubscribeToShardEvent::records)
                        // Limit to 1000 total records
                        .limit(1000)
                        // Batch records into lists of 25
                        .buffer(25)
                        // Print out each record batch
                        .subscribe(batch -> System.out.println("Record Batch - " +
batch));
            }

            @Override
            public void complete() {
                System.out.println("All records stream successfully");
            }

            @Override
            public void exceptionOccurred(Throwable throwable) {
                System.err.println("Error during stream - " + throwable.getMessage());
            }
        };
        return client.subscribeToShard(request, responseHandler);
    }
```

Das vollständige Beispiel finden Sie unter GitHub.

Verwenden Sie die Besucherschnittstelle

Sie können mithilfe eines Visitor-Objekts bestimmte Ereignisse abonnieren, an denen Sie interessiert sind.

Code

```
    private static CompletableFuture<Void>
responseHandlerBuilderVisitorBuilder(KinesisAsyncClient client,
SubscribeToShardRequest request) {
        SubscribeToShardResponseHandler.Visitor visitor =
SubscribeToShardResponseHandler.Visitor
                .builder()
                .onSubscribeToShardEvent(e -> System.out.println("Received subscribe to
shard event " + e))
```

```
                .build();
        SubscribeToShardResponseHandler responseHandler =
SubscribeToShardResponseHandler
                .builder()
                .onError(t -> System.err.println("Error during stream - " +
t.getMessage()))
                .subscriber(visitor)
                .build();
        return client.subscribeToShard(request, responseHandler);
    }
```

Das vollständige Beispiel finden Sie unter GitHub.

Verwenden Sie einen benutzerdefinierten Abonnenten

Sie können auch Ihren eigenen benutzerdefinierten Abonnenten implementieren, um den Stream zu abonnieren.

Dieser Codeausschnitt zeigt einen Beispiel für einen Abonnenten.

Code

```
    private static class MySubscriber implements
Subscriber<SubscribeToShardEventStream> {

        private Subscription subscription;
        private AtomicInteger eventCount = new AtomicInteger(0);

        @Override
        public void onSubscribe(Subscription subscription) {
            this.subscription = subscription;
            this.subscription.request(1);
        }

        @Override
        public void onNext(SubscribeToShardEventStream shardSubscriptionEventStream) {
            System.out.println("Received event " + shardSubscriptionEventStream);
            if (eventCount.incrementAndGet() >= 100) {
                // You can cancel the subscription at any time if you wish to stop
receiving events.
                subscription.cancel();
            }
            subscription.request(1);
        }
```

```
        @Override
        public void onError(Throwable throwable) {
            System.err.println("Error occurred while stream - " +
throwable.getMessage());
        }

        @Override
        public void onComplete() {
            System.out.println("Finished streaming all events");
        }
    }
```

Sie können den benutzerdefinierten Abonnenten an die `subscribe` Methode übergeben, wie im folgenden Codeausschnitt gezeigt.

Code

```
    private static CompletableFuture<Void>
responseHandlerBuilderSubscriber(KinesisAsyncClient client, SubscribeToShardRequest
request) {
        SubscribeToShardResponseHandler responseHandler =
SubscribeToShardResponseHandler
                .builder()
                .onError(t -> System.err.println("Error during stream - " +
t.getMessage()))
                .subscriber(MySubscriber::new)
                .build();
        return client.subscribeToShard(request, responseHandler);
    }
```

Das vollständige Beispiel finden Sie unter. GitHub

Schreiben Sie Datensätze in einen Kinesis Datenstrom

Sie können das KinesisClientObjekt verwenden, um Datensätze in einen Kinesis Datenstrom zu schreiben, indem Sie die `putRecords` Methode verwenden. Um diese Methode erfolgreich aufzurufen, erstellen Sie ein PutRecordsRequestObjekt. Sie übergeben den Namen des Datenstroms an die `streamName` Methode. Darüber hinaus müssen Sie die Daten mit der Methode `putRecords` übergeben (wie im folgenden Codebeispiel gezeigt).

Importe

```
import software.amazon.awssdk.core.SdkBytes;
import software.amazon.awssdk.regions.Region;
import software.amazon.awssdk.services.kinesis.KinesisClient;
import software.amazon.awssdk.services.kinesis.model.PutRecordRequest;
import software.amazon.awssdk.services.kinesis.model.KinesisException;
import software.amazon.awssdk.services.kinesis.model.DescribeStreamRequest;
import software.amazon.awssdk.services.kinesis.model.DescribeStreamResponse;
```

Beachten Sie im folgenden Java-Codebeispiel, dass das StockTradeObjekt als Daten verwendet wird, um in den Kinesis Datenstrom zu schreiben. Bevor Sie dieses Beispiel ausführen, stellen Sie sicher, dass Sie den Datenstream erstellt haben.

Code

```
import software.amazon.awssdk.core.SdkBytes;
import software.amazon.awssdk.regions.Region;
import software.amazon.awssdk.services.kinesis.KinesisClient;
import software.amazon.awssdk.services.kinesis.model.PutRecordRequest;
import software.amazon.awssdk.services.kinesis.model.KinesisException;
import software.amazon.awssdk.services.kinesis.model.DescribeStreamRequest;
import software.amazon.awssdk.services.kinesis.model.DescribeStreamResponse;

/**
 * Before running this Java V2 code example, set up your development
 * environment, including your credentials.
 *
 * For more information, see the following documentation topic:
 *
 * https://docs.aws.amazon.com/sdk-for-java/latest/developer-guide/get-started.html
 */
public class StockTradesWriter {
    public static void main(String[] args) {
        final String usage = """

                Usage:
                    <streamName>

                Where:
                    streamName - The Amazon Kinesis data stream to which records are
 written (for example, StockTradeStream)
                """;

        if (args.length != 1) {
```

```
            System.out.println(usage);
            System.exit(1);
        }

        String streamName = args[0];
        Region region = Region.US_EAST_1;
        KinesisClient kinesisClient = KinesisClient.builder()
                .region(region)
                .build();

        // Ensure that the Kinesis Stream is valid.
        validateStream(kinesisClient, streamName);
        setStockData(kinesisClient, streamName);
        kinesisClient.close();
    }

    public static void setStockData(KinesisClient kinesisClient, String streamName) {
        try {
            // Repeatedly send stock trades with a 100 milliseconds wait in between.
            StockTradeGenerator stockTradeGenerator = new StockTradeGenerator();

            // Put in 50 Records for this example.
            int index = 50;
            for (int x = 0; x < index; x++) {
                StockTrade trade = stockTradeGenerator.getRandomTrade();
                sendStockTrade(trade, kinesisClient, streamName);
                Thread.sleep(100);
            }

        } catch (KinesisException | InterruptedException e) {
            System.err.println(e.getMessage());
            System.exit(1);
        }
        System.out.println("Done");
    }

    private static void sendStockTrade(StockTrade trade, KinesisClient kinesisClient,
            String streamName) {
        byte[] bytes = trade.toJsonAsBytes();

        // The bytes could be null if there is an issue with the JSON serialization by
        // the Jackson JSON library.
        if (bytes == null) {
            System.out.println("Could not get JSON bytes for stock trade");
```

```
            return;
        }

        System.out.println("Putting trade: " + trade);
        PutRecordRequest request = PutRecordRequest.builder()
                .partitionKey(trade.getTickerSymbol()) // We use the ticker symbol as
 the partition key, explained in
                                                       // the Supplemental Information
 section below.
                .streamName(streamName)
                .data(SdkBytes.fromByteArray(bytes))
                .build();

        try {
            kinesisClient.putRecord(request);
        } catch (KinesisException e) {
            System.err.println(e.getMessage());
        }
    }

    private static void validateStream(KinesisClient kinesisClient, String streamName)
 {
        try {
            DescribeStreamRequest describeStreamRequest =
 DescribeStreamRequest.builder()
                    .streamName(streamName)
                    .build();

            DescribeStreamResponse describeStreamResponse =
 kinesisClient.describeStream(describeStreamRequest);

            if (!
describeStreamResponse.streamDescription().streamStatus().toString().equals("ACTIVE"))
 {
                System.err.println("Stream " + streamName + " is not active. Please
 wait a few moments and try again.");
                System.exit(1);
            }

        } catch (KinesisException e) {
            System.err.println("Error found while describing the stream " +
 streamName);
            System.err.println(e);
            System.exit(1);
```

```
        }
    }
}
```

Das vollständige Beispiel finden Sie unter GitHub.

Verwenden Sie eine Bibliothek eines Drittanbieters

Sie können andere Drittanbieter-Bibliotheken verwenden, anstatt eine benutzerdefinierten Abonnenten zu implementieren. In diesem Beispiel wird die Verwendung der RxJava Implementierung demonstriert. Sie können jedoch jede Bibliothek verwenden, die die Reactive Streams-Schnittstellen implementiert. Weitere Informationen zu dieser Bibliothek finden Sie auf der RxJava Wiki-Seite auf Github.

Um die Bibliothek zu verwenden, fügen Sie sie als Abhängigkeit hinzu. Bei Einsatz von Maven zeigt das Beispiel den zu verwendenden POM-Ausschnitt.

POM-Eintrag

```
<dependency>
 <groupId>io.reactivex.rxjava2</groupId>
 <artifactId>rxjava</artifactId>
 <version>2.2.21</version>
</dependency>
```

Importe

```
import java.net.URI;
import java.util.concurrent.CompletableFuture;

import io.reactivex.Flowable;
import software.amazon.awssdk.auth.credentials.ProfileCredentialsProvider;
import software.amazon.awssdk.core.async.SdkPublisher;
import software.amazon.awssdk.http.Protocol;
import software.amazon.awssdk.http.SdkHttpConfigurationOption;
import software.amazon.awssdk.http.nio.netty.NettyNioAsyncHttpClient;
import software.amazon.awssdk.regions.Region;
import software.amazon.awssdk.services.kinesis.KinesisAsyncClient;
import software.amazon.awssdk.services.kinesis.model.ShardIteratorType;
import software.amazon.awssdk.services.kinesis.model.StartingPosition;
import software.amazon.awssdk.services.kinesis.model.SubscribeToShardEvent;
```

```
import software.amazon.awssdk.services.kinesis.model.SubscribeToShardRequest;
import software.amazon.awssdk.services.kinesis.model.SubscribeToShardResponseHandler;
import software.amazon.awssdk.utils.AttributeMap;
```

In diesem Beispiel wird die `onEventStream` Lifecycle-Methode verwendet RxJava . Dadurch haben Sie Vollzugriff auf den Herausgeber, der zum Erstellen einer Rx Flowable verwendet werden kann.

Code

```
        SubscribeToShardResponseHandler responseHandler =
SubscribeToShardResponseHandler
            .builder()
            .onError(t -> System.err.println("Error during stream - " +
t.getMessage()))
            .onEventStream(p -> Flowable.fromPublisher(p)
                                        .ofType(SubscribeToShardEvent.class)

.flatMapIterable(SubscribeToShardEvent::records)
                                        .limit(1000)
                                        .buffer(25)
                                        .subscribe(e -> System.out.println("Record
batch = " + e)))
            .build();
```

Sie können bei dem Herausgeber `Flowable` auch die Methode `publisherTransformer` verwenden. Sie müssen den `Flowable` Herausgeber an eine anpassen SdkPublisher, wie im folgenden Beispiel gezeigt.

Code

```
        SubscribeToShardResponseHandler responseHandler =
SubscribeToShardResponseHandler
            .builder()
            .onError(t -> System.err.println("Error during stream - " +
t.getMessage()))
            .publisherTransformer(p ->
SdkPublisher.adapt(Flowable.fromPublisher(p).limit(100)))
            .build();
```

Das vollständige Beispiel finden Sie unter GitHub.

Weitere Informationen

- SubscribeToShardEventin der Amazon Kinesis API-Referenz
- SubscribeToShardin der Amazon Kinesis API-Referenz

Funktionen aufrufen, auflisten und löschen AWS Lambda

Dieser Abschnitt enthält Beispiele für die Programmierung mit dem Lambda Service-Client unter Verwendung von AWS SDK für Java 2.x.

Themen

- Aufrufen von einer Lambda-Funktion
- Auflisten von Lambda-Funktionen
- Löschen einer Lambda-Funktion

Aufrufen von einer Lambda-Funktion

Sie können eine Lambda Funktion aufrufen, indem Sie ein `LambdaClient`Objekt erstellen und dessen Methode aufrufen. `invoke` Erstellen Sie ein `InvokeRequest`Objekt, um zusätzliche Informationen wie den Funktionsnamen und die Nutzlast anzugeben, die an die Funktion übergeben werden sollen. Lambda Funktionsnamen werden als arn:aws:lambda:us-east -1:123456789012:function: angezeigt. HelloFunction Sie können den Wert abrufen, indem Sie sich die Funktion in der ansehen. AWS-Managementkonsole

Um Nutzdaten an eine Funktion zu übergeben, erstellen Sie ein `SdkBytes`Objekt, das Informationen enthält. Beachten Sie beispielsweise im folgenden Codebeispiel die an die Lambda -Funktion übergebenen JSON-Daten.

Importe

```
import software.amazon.awssdk.services.lambda.LambdaClient;
import software.amazon.awssdk.regions.Region;
import software.amazon.awssdk.services.lambda.model.InvokeRequest;
import software.amazon.awssdk.core.SdkBytes;
import software.amazon.awssdk.services.lambda.model.InvokeResponse;
import software.amazon.awssdk.services.lambda.model.LambdaException;
```

Code

Das folgende Codebeispiel zeigt, wie eine Lambda Funktion aufgerufen wird.

```
    public static void invokeFunction(LambdaClient awsLambda, String functionName) {

         InvokeResponse res = null ;
        try {
            //Need a SdkBytes instance for the payload
            String json = "{\"Hello \":\"Paris\"}";
            SdkBytes payload = SdkBytes.fromUtf8String(json) ;

            //Setup an InvokeRequest
            InvokeRequest request = InvokeRequest.builder()
                    .functionName(functionName)
                    .payload(payload)
                    .build();

            res = awsLambda.invoke(request);
            String value = res.payload().asUtf8String() ;
            System.out.println(value);

        } catch(LambdaException e) {
            System.err.println(e.getMessage());
            System.exit(1);
        }
    }
```

Das vollständige Beispiel finden Sie unter. GitHub

Auflisten von Lambda-Funktionen

Erstellen Sie ein `Lambda Client` Objekt und rufen Sie seine `listFunctions` Methode auf. Diese Methode gibt ein `ListFunctionsResponse`Objekt zurück. Sie können die `functions` Methode dieses Objekts aufrufen, um eine Liste von `FunctionConfiguration`Objekten zurückzugeben. Sie können die Liste durchlaufen, um Informationen über die Funktionen abzurufen. Das folgende Java-Codebeispiel zeigt beispielsweise, wie die einzelnen Funktionsnamen abgerufen werden.

Importe

```
import software.amazon.awssdk.regions.Region;
import software.amazon.awssdk.services.lambda.LambdaClient;
import software.amazon.awssdk.services.lambda.model.LambdaException;
import software.amazon.awssdk.services.lambda.model.ListFunctionsResponse;
```

```
import software.amazon.awssdk.services.lambda.model.FunctionConfiguration;
import java.util.List;
```

Code

Das folgende Java-Codebeispiel veranschaulicht, wie eine Liste von Funktionsnamen abgerufen wird.

```
    public static void listFunctions(LambdaClient awsLambda) {

        try {
            ListFunctionsResponse functionResult = awsLambda.listFunctions();
            List<FunctionConfiguration> list = functionResult.functions();

            for (FunctionConfiguration config: list) {
                System.out.println("The function name is "+config.functionName());
            }

        } catch(LambdaException e) {
            System.err.println(e.getMessage());
            System.exit(1);
        }
    }
```

Das vollständige Beispiel finden Sie unter. GitHub

Löschen einer Lambda-Funktion

Erstellen Sie ein `LambdaClient`Objekt und rufen Sie seine `deleteFunction` Methode auf. Erstellen Sie ein `DeleteFunctionRequest`Objekt und übergeben Sie es an die `deleteFunction` Methode. Dieses Objekt enthält Informationen wie den Namen der zu löschenden Funktion. Funktionsnamen werden als arn:aws:lambda:us-east - 1:123456789012:function: angezeigt. HelloFunction Sie können den Wert abrufen, indem Sie sich die Funktion in der ansehen. AWS-Managementkonsole

Importe

```
import software.amazon.awssdk.services.lambda.LambdaClient;
import software.amazon.awssdk.regions.Region;
import software.amazon.awssdk.services.lambda.model.DeleteFunctionRequest;
import software.amazon.awssdk.services.lambda.model.LambdaException;
```

Code

Der folgende Java-Code zeigt, wie eine Lambda Funktion gelöscht wird.

```
   public static void deleteLambdaFunction(LambdaClient awsLambda, String
functionName ) {
       try {
           DeleteFunctionRequest request = DeleteFunctionRequest.builder()
                   .functionName(functionName)
                   .build();

           awsLambda.deleteFunction(request);
           System.out.println("The "+functionName +" function was deleted");

       } catch(LambdaException e) {
           System.err.println(e.getMessage());
           System.exit(1);
       }
   }
```

Das vollständige Beispiel finden Sie unter GitHub.

Arbeiten Sie mit Amazon S3

Dieser Abschnitt enthält Hintergrundinformationen für die Arbeit mit Amazon S3 mithilfe von AWS SDK for Java 2.x. Dieser Abschnitt ergänzt die Amazon S3 Java v2-Beispiele, die im Abschnitt Codebeispiele dieses Handbuchs vorgestellt werden.

S3-Clients in der AWS SDK for Java 2.x

Das AWS SDK for Java 2.x bietet verschiedene Arten von S3-Clients. Die folgende Tabelle zeigt die Unterschiede und kann Ihnen bei der Entscheidung helfen, was für Ihre Anwendungsfälle am besten geeignet ist.

Verschiedene Varianten von Amazon S3 S3-Clients

S3-Klient	Kurzbeschreibung	Wann sollte dies verwendet werden?	Einschränkung/Nachteil
AWS CRT-basierter S3-Client	• Bietet dieselben asynchronen API-Operationen wie der Java-basierte	• Ihre Anwendung überträgt große Objekte (> 8 MB) und Sie möchten	• Unterstützt weniger Konfigurationseinstellungen als die

S3-Klient	Kurzbeschreibung	Wann sollte dies verwendet werden?	Einschränkung/Nachteil
Schnittstelle: S3 AsyncClient Baumeister: S3 CrtAsyncClientBuilder	asynchrone S3-Client, jedoch mit höherer Leistung. • Erfordert die Abhängigkeit. `aws-crt` • Unterstützt automatische parallel Übertragungen (mehrteilig). Siehe the section called “Verwenden Sie einen performanten S3-Client”.	die Leistung maximieren. • Sie möchten Objekte mit unbekannter Inhaltslänge hochladen. • Sie möchten das Verbindungspooling und den DNS-Lastenausgleich verbessern, wodurch der Durchsatz und die Leistung verbessert werden. • Sie möchten die Zuverlässigkeit der Übertragung im Falle eines Netzwerkausfalls verbessern. Einzelne fehlerhafte Teile werden erneut versucht, ohne die Übertragung von Anfang an neu zu starten.	Java-basierten S3-Clients. • Erfordert eine zusätzliche Abhängigkeit.

S3-Klient	Kurzbeschreibung	Wann sollte dies verwendet werden?	Einschränkung/Nachteil
Java-basierter asynchroner S3-Client mit aktiviertem Multipart Schnittstelle: S3 AsyncClient Baumeister: S3 AsyncClientBuilder	• Stellt eine asynchrone API bereit. • Unterstützt automatische parallel Übertragungen (Multipart), wenn Sie Multipart bei der Erstellung aktivieren. Siehe the section called “Unterstützung für parallel Übertragung konfigurieren”.	• Ihre Anwendung überträgt große Objekte und Sie möchten die Leistung verbessern. • Sie möchten ein Objekt mit unbekannter Inhaltslänge hochladen. • Sie möchten die Zuverlässigkeit der Übertragung im Falle eines Netzwerkausfalls verbessern. Einzelne fehlerhafte Teile werden erneut versucht, ohne die Übertragung von Anfang an neu zu starten. • Sie benötigen Konfigurationsoptionen, die mit dem AWS CRT-basierten S3-Client nicht verfügbar sind.	Weniger leistungsfähig als der AWS CRT-basierte S3-Client.

S3-Klient	Kurzbeschreibung	Wann sollte dies verwendet werden?	Einschränkung/Nachteil
Java-basierter asynchroner S3-Client ohne aktiviertes Multipart Schnittstelle: S3 AsyncClient Baumeister: S3 AsyncClientBuilder	• Stellt eine asynchrone API bereit.	• Sie übertragen Objekte, die weniger als 8 MB groß sind. • Sie möchten eine asynchrone API.	Keine Leistungsoptimierung.
Java-basierter S3-Synchronisierungsclient Schnittstelle: S3Client Baumeister: S3 ClientBuilder	• Stellt eine synchrone API bereit.	• Sie übertragen Objekte, die weniger als 8 MB groß sind. • Sie möchten eine synchrone API.	Keine Leistungsoptimierung.

> **Note**
>
> Ab Version 2.18.x AWS SDK for Java 2.x verwendet der eine Adressierung im virtuellen Hosting-Stil, wenn eine Endpunkt-Override enthalten ist. Dies gilt, solange der Bucket-Name ein gültiges DNS-Label ist.
> Rufen Sie die `forcePathStyle`Methode with `true` in Ihrem Client Builder auf, um den Client zu zwingen, die Pfadadressierung für Buckets zu verwenden.
> Das folgende Beispiel zeigt einen Service-Client, der mit einer Endpunktüberschreibung konfiguriert ist und eine Pfadadressierung verwendet.

```
S3Client client = S3Client.builder()
                        .region(Region.US_WEST_2)
                        .endpointOverride(URI.create("https://s3.us-
west-2.amazonaws.com"))
                        .forcePathStyle(true)
```

```
                                .build();
```

Themen

- Hochladen von Streams auf Amazon S3 mit dem AWS SDK for Java 2.x
- Arbeiten Sie mit Amazon S3 vorsignierten URLs
- Regionsübergreifender Zugriff für Amazon S3
- Schutz der Datenintegrität mit Prüfsummen
- Verwenden Sie einen leistungsstarken S3-Client: AWS CRT-basierter S3-Client
- Konfigurieren Sie den Java-basierten asynchronen S3-Client für parallel Übertragungen
- Dateien und Verzeichnisse mit dem Amazon S3 Transfer Manager übertragen
- Arbeiten Sie mit S3-Ereignisbenachrichtigungen

Hochladen von Streams auf Amazon S3 mit dem AWS SDK for Java 2.x

Wenn Sie einen Stream verwenden, um Inhalte mithilfe von `putObject`oder auf S3 hochzuladen `uploadPart`, verwenden Sie eine `RequestBody` Factory-Klasse für die synchrone API, um den Stream bereitzustellen. Für die asynchrone API `AsyncRequestBody` ist das die entsprechende Factory-Klasse.

Welche Methoden laden Streams hoch?

Für die synchrone API können Sie die folgenden Factory-Methoden verwenden`RequestBody`, um den Stream bereitzustellen:

- `fromInputStream(InputStream inputStream, long contentLength)`

  `fromContentProvider(ContentStreamProvider provider, long contentLength, String mimeType)`
  - Das `ContentStreamProvider` hat die `fromInputStream(InputStream inputStream)` Factory-Methode
- `fromContentProvider(ContentStreamProvider provider, String mimeType)`

Für die asynchrone API können Sie die folgenden Factory-Methoden verwenden: `AsyncRequestBody`

- `fromInputStream(InputStream inputStream, Long contentLength, ExecutorService executor)`
- `fromInputStream(AsyncRequestBodyFromInputStreamConfiguration configuration)`
  - Sie verwenden den AsyncRequestBodyFromInputStreamConfiguration .Builder, um den Stream bereitzustellen
- `fromInputStream(Consumer<AsyncRequestBodyFromInputStreamConfiguration.Builder> configuration)`
- `forBlockingInputStream(Long contentLength)`
  - Das Ergebnis `BlockingInputStreamAsyncRequestBody` enthält die Methode`writeInputStream(InputStream inputStream)`, mit der Sie den Stream bereitstellen können

Der Upload wird durchgeführt

Wenn du die Länge des Streams kennst

Wie Sie der Signatur der zuvor gezeigten Methoden entnehmen können, akzeptieren die meisten Methoden einen Parameter für die Inhaltslänge.

Wenn Sie die Inhaltslänge in Byte kennen, geben Sie den genauen Wert an:

```
// Always provide the exact content length when it's available.
long contentLength = 1024; // Exact size in bytes.
s3Client.putObject(req -> req
    .bucket("amzn-s3-demo-bucket")
    .key("my-key"),
RequestBody.fromInputStream(inputStream, contentLength));
```

> **Warning**
>
> Wenn Sie aus einem Eingabestream hochladen und die angegebene Inhaltslänge nicht der tatsächlichen Byteanzahl entspricht, kann Folgendes auftreten:
>
> - Verkürzte Objekte, wenn die angegebene Länge zu klein ist
> - Fehlgeschlagene Uploads oder hängende Verbindungen, wenn die angegebene Länge zu groß ist

Wenn Sie die Länge des Streams nicht kennen

Verwenden der synchronen API

Verwenden Sie das`fromContentProvider(ContentStreamProvider provider, String mimeType)`:

```
public PutObjectResponse syncClient_stream_unknown_size(String bucketName, String key,
 InputStream inputStream) {

    S3Client s3Client = S3Client.create();

    RequestBody body =
 RequestBody.fromContentProvider(ContentStreamProvider.fromInputStream(inputStream),
 "text/plain");
    PutObjectResponse putObjectResponse = s3Client.putObject(b ->
 b.bucket(BUCKET_NAME).key(KEY_NAME), body);
    return putObjectResponse;
}
```

Da das SDK den gesamten Stream im Speicher puffert, um die Inhaltslänge zu berechnen, kann es bei großen Streams zu Speicherproblemen kommen. Wenn Sie große Streams mit dem synchronen Client hochladen müssen, sollten Sie die Verwendung der mehrteiligen API in Betracht ziehen:

Laden Sie einen Stream mithilfe der synchronen Client-API und der Multipart-API hoch

```
public static void uploadStreamToS3(String bucketName, String key, InputStream
 inputStream) {
    // Create S3 client
    S3Client s3Client = S3Client.create();
    try {
        // Step 1: Initiate the multipart upload
        CreateMultipartUploadRequest createMultipartUploadRequest =
 CreateMultipartUploadRequest.builder()
                .bucket(bucketName)
                .key(key)
                .build();

        CreateMultipartUploadResponse createResponse =
 s3Client.createMultipartUpload(createMultipartUploadRequest);
        String uploadId = createResponse.uploadId();
        System.out.println("Started multipart upload with ID: " + uploadId);
```

```
        // Step 2: Upload parts
        List<CompletedPart> completedParts = new ArrayList<>();
        int partNumber = 1;
        byte[] buffer = new byte[PART_SIZE];
        int bytesRead;

        try {
            while ((bytesRead = readFullyOrToEnd(inputStream, buffer)) > 0) {
                // Create request to upload a part
                UploadPartRequest uploadPartRequest = UploadPartRequest.builder()
                        .bucket(bucketName)
                        .key(key)
                        .uploadId(uploadId)
                        .partNumber(partNumber)
                        .build();

                // If we didn't read a full buffer, create a properly sized byte array
                RequestBody requestBody;
                if (bytesRead < PART_SIZE) {
                    byte[] lastPartBuffer = new byte[bytesRead];
                    System.arraycopy(buffer, 0, lastPartBuffer, 0, bytesRead);
                    requestBody = RequestBody.fromBytes(lastPartBuffer);
                } else {
                    requestBody = RequestBody.fromBytes(buffer);
                }

                // Upload the part and save the response's ETag
                UploadPartResponse uploadPartResponse =
s3Client.uploadPart(uploadPartRequest, requestBody);
                CompletedPart part = CompletedPart.builder()
                        .partNumber(partNumber)
                        .eTag(uploadPartResponse.eTag())
                        .build();
                completedParts.add(part);

                System.out.println("Uploaded part " + partNumber + " with size " +
bytesRead + " bytes");
                partNumber++;
            }

            // Step 3: Complete the multipart upload
            CompletedMultipartUpload completedMultipartUpload =
CompletedMultipartUpload.builder()
                    .parts(completedParts)
```

```
                    .build();

            CompleteMultipartUploadRequest completeRequest =
 CompleteMultipartUploadRequest.builder()
                    .bucket(bucketName)
                    .key(key)
                    .uploadId(uploadId)
                    .multipartUpload(completedMultipartUpload)
                    .build();

            CompleteMultipartUploadResponse completeResponse =
 s3Client.completeMultipartUpload(completeRequest);
            System.out.println("Multipart upload completed. Object URL: " +
 completeResponse.location());

        } catch (Exception e) {
            // If an error occurs, abort the multipart upload
            System.err.println("Error during multipart upload: " + e.getMessage());
            AbortMultipartUploadRequest abortRequest =
 AbortMultipartUploadRequest.builder()
                    .bucket(bucketName)
                    .key(key)
                    .uploadId(uploadId)
                    .build();
            s3Client.abortMultipartUpload(abortRequest);
            System.err.println("Multipart upload aborted");
        } finally {
            try {
                inputStream.close();
            } catch (IOException e) {
                System.err.println("Error closing input stream: " + e.getMessage());
            }
        }
    } finally {
        s3Client.close();
    }
}

/**
 * Reads from the input stream into the buffer, attempting to fill the buffer
 completely
 * or until the end of the stream is reached.
 *
 * @param inputStream the input stream to read from
```

```
 * @param buffer      the buffer to fill
 * @return the number of bytes read, or -1 if the end of the stream is reached before
 any bytes are read
 * @throws IOException if an I/O error occurs
 */
private static int readFullyOrToEnd(InputStream inputStream, byte[] buffer) throws
 IOException {
    int totalBytesRead = 0;
    int bytesRead;

    while (totalBytesRead < buffer.length) {
        bytesRead = inputStream.read(buffer, totalBytesRead, buffer.length -
 totalBytesRead);
        if (bytesRead == -1) {
            break; // End of stream
        }
        totalBytesRead += bytesRead;
    }

    return totalBytesRead > 0 ? totalBytesRead : -1;
}
```

> **Note**
>
> Für die meisten Anwendungsfälle empfehlen wir die Verwendung der asynchronen Client-API für Streams unbekannter Größe. Dieser Ansatz ermöglicht parallel Übertragungen und bietet eine einfachere Programmierschnittstelle, da das SDK die Stream-Segmentierung in mehrteilige Blöcke übernimmt, wenn der Stream groß ist.
> Sowohl der standardmäßige asynchrone S3-Client mit aktiviertem Multipart als auch der AWS CRT-basierte S3-Client implementieren diesen Ansatz. Im folgenden Abschnitt zeigen wir Beispiele für diesen Ansatz.

Verwendung der asynchronen API

Sie können das `contentLength` Argument `null` für das angeben `fromInputStream(InputStream inputStream, Long contentLength, ExecutorService executor)`

Example mit dem AWS CRT-basierten asynchronen Client:

```
public PutObjectResponse crtClient_stream_unknown_size(String bucketName, String key,
 InputStream inputStream) {

    S3AsyncClient s3AsyncClient = S3AsyncClient.crtCreate();
    ExecutorService executor = Executors.newSingleThreadExecutor();
    AsyncRequestBody body = AsyncRequestBody.fromInputStream(inputStream, null,
 executor);  // 'null' indicates that the

     // content length is unknown.
    CompletableFuture<PutObjectResponse> responseFuture =
            s3AsyncClient.putObject(r -> r.bucket(bucketName).key(key), body)
                    .exceptionally(e -> {
                        if (e != null){
                            logger.error(e.getMessage(), e);
                        }
                        return null;
                    });

    PutObjectResponse response = responseFuture.join(); // Wait for the response.
    executor.shutdown();
    return response;
}
```

Example unter Verwendung des standardmäßigen asynchronen Clients mit aktiviertem Multipart:

```
public PutObjectResponse asyncClient_multipart_stream_unknown_size(String bucketName,
 String key, InputStream inputStream) {

    S3AsyncClient s3AsyncClient =
 S3AsyncClient.builder().multipartEnabled(true).build();
    ExecutorService executor = Executors.newSingleThreadExecutor();
    AsyncRequestBody body = AsyncRequestBody.fromInputStream(inputStream, null,
 executor); // 'null' indicates that the

    // content length is unknown.
    CompletableFuture<PutObjectResponse> responseFuture =
            s3AsyncClient.putObject(r -> r.bucket(bucketName).key(key), body)
                    .exceptionally(e -> {
                        if (e != null) {
                            logger.error(e.getMessage(), e);
                        }
```

```
                        return null;
                    });

    PutObjectResponse response = responseFuture.join(); // Wait for the response.
    executor.shutdown();
    return response;
}
```

Arbeiten Sie mit Amazon S3 vorsignierten URLs

Vorsignierte URLs ermöglichen temporären Zugriff auf private S3-Objekte, ohne dass Benutzer über AWS Anmeldeinformationen oder Berechtigungen verfügen müssen.

Angenommen, Alice hat Zugriff auf ein S3-Objekt, und sie möchte den Zugriff auf dieses Objekt vorübergehend mit Bob teilen. Alice kann eine vorsignierte GET-Anfrage zur Weitergabe an Bob generieren, sodass er das Objekt herunterladen kann, ohne Zugriff auf Alices Anmeldeinformationen zu benötigen. Sie können vorsignierte URLs HTTP-GET- und HTTP-PUT-Anfragen generieren.

Generieren Sie eine vorsignierte URL für ein Objekt und laden Sie sie dann herunter (GET-Anfrage)

Das folgende Beispiel besteht aus zwei Teilen.

- Teil 1: Alice generiert die vorsignierte URL für ein Objekt.
- Teil 2: Bob lädt das Objekt mithilfe der vorsignierten URL herunter.

Teil 1: Generieren Sie die URL

Alice hat bereits ein Objekt in einem S3-Bucket. Sie verwendet den folgenden Code, um eine URL-Zeichenfolge zu generieren, die Bob in einer nachfolgenden GET-Anfrage verwenden kann.

Importe

```
import com.example.s3.util.PresignUrlUtils;
import org.slf4j.Logger;
import software.amazon.awssdk.http.HttpExecuteRequest;
import software.amazon.awssdk.http.HttpExecuteResponse;
import software.amazon.awssdk.http.SdkHttpClient;
import software.amazon.awssdk.http.SdkHttpMethod;
import software.amazon.awssdk.http.SdkHttpRequest;
```

```
import software.amazon.awssdk.http.apache.ApacheHttpClient;
import software.amazon.awssdk.services.s3.S3Client;
import software.amazon.awssdk.services.s3.model.GetObjectRequest;
import software.amazon.awssdk.services.s3.model.S3Exception;
import software.amazon.awssdk.services.s3.presigner.S3Presigner;
import software.amazon.awssdk.services.s3.presigner.model.GetObjectPresignRequest;
import software.amazon.awssdk.services.s3.presigner.model.PresignedGetObjectRequest;
import software.amazon.awssdk.utils.IoUtils;

import java.io.ByteArrayOutputStream;
import java.io.File;
import java.io.IOException;
import java.io.InputStream;
import java.net.HttpURLConnection;
import java.net.URISyntaxException;
import java.net.URL;
import java.net.http.HttpClient;
import java.net.http.HttpRequest;
import java.net.http.HttpResponse;
import java.nio.file.Paths;
import java.time.Duration;
import java.util.UUID;
```

```
    /* Create a pre-signed URL to download an object in a subsequent GET request. */
    public String createPresignedGetUrl(String bucketName, String keyName) {
        try (S3Presigner presigner = S3Presigner.create()) {

            GetObjectRequest objectRequest = GetObjectRequest.builder()
                    .bucket(bucketName)
                    .key(keyName)
                    .build();

            GetObjectPresignRequest presignRequest = GetObjectPresignRequest.builder()
                    .signatureDuration(Duration.ofMinutes(10))  // The URL will expire
 in 10 minutes.
                    .getObjectRequest(objectRequest)
                    .build();

            PresignedGetObjectRequest presignedRequest =
 presigner.presignGetObject(presignRequest);
            logger.info("Presigned URL: [{}]", presignedRequest.url().toString());
            logger.info("HTTP method: [{}]", presignedRequest.httpRequest().method());
```

```
            return presignedRequest.url().toExternalForm();
        }
    }
```

Teil 2: Laden Sie das Objekt herunter

Bob verwendet eine der folgenden drei Codeoptionen, um das Objekt herunterzuladen. Alternativ könnte er einen Browser verwenden, um die GET-Anfrage auszuführen.

Benutze JDK **`HttpURLConnection`** (seit v1.1)

```
    /* Use the JDK HttpURLConnection (since v1.1) class to do the download. */
    public byte[] useHttpUrlConnectionToGet(String presignedUrlString) {
        ByteArrayOutputStream byteArrayOutputStream = new ByteArrayOutputStream(); //
Capture the response body to a byte array.

        try {
            URL presignedUrl = new URL(presignedUrlString);
            HttpURLConnection connection = (HttpURLConnection)
presignedUrl.openConnection();
            connection.setRequestMethod("GET");
            // Download the result of executing the request.
            try (InputStream content = connection.getInputStream()) {
                IoUtils.copy(content, byteArrayOutputStream);
            }
            logger.info("HTTP response code is " + connection.getResponseCode());

        } catch (S3Exception | IOException e) {
            logger.error(e.getMessage(), e);
        }
        return byteArrayOutputStream.toByteArray();
    }
```

Benutze JDK **`HttpClient`** (seit v11)

```
    /* Use the JDK HttpClient (since v11) class to do the download. */
    public byte[] useHttpClientToGet(String presignedUrlString) {
        ByteArrayOutputStream byteArrayOutputStream = new ByteArrayOutputStream(); //
Capture the response body to a byte array.

        HttpRequest.Builder requestBuilder = HttpRequest.newBuilder();
        HttpClient httpClient = HttpClient.newHttpClient();
        try {
```

```
            URL presignedUrl = new URL(presignedUrlString);
            HttpResponse<InputStream> response = httpClient.send(requestBuilder
                            .uri(presignedUrl.toURI())
                            .GET()
                            .build(),
                    HttpResponse.BodyHandlers.ofInputStream());

            IoUtils.copy(response.body(), byteArrayOutputStream);

            logger.info("HTTP response code is " + response.statusCode());

        } catch (URISyntaxException | InterruptedException | IOException e) {
            logger.error(e.getMessage(), e);
        }
        return byteArrayOutputStream.toByteArray();
    }
```

Verwendung **`SdkHttpClient`** aus dem SDK for Java

```
    /* Use the AWS SDK for Java SdkHttpClient class to do the download. */
    public byte[] useSdkHttpClientToGet(String presignedUrlString) {

        ByteArrayOutputStream byteArrayOutputStream = new ByteArrayOutputStream(); //
Capture the response body to a byte array.
        try {
            URL presignedUrl = new URL(presignedUrlString);
            SdkHttpRequest request = SdkHttpRequest.builder()
                    .method(SdkHttpMethod.GET)
                    .uri(presignedUrl.toURI())
                    .build();

            HttpExecuteRequest executeRequest = HttpExecuteRequest.builder()
                    .request(request)
                    .build();

            try (SdkHttpClient sdkHttpClient = ApacheHttpClient.create()) {
                HttpExecuteResponse response =
sdkHttpClient.prepareRequest(executeRequest).call();
                response.responseBody().ifPresentOrElse(
                        abortableInputStream -> {
                            try {
                                IoUtils.copy(abortableInputStream,
byteArrayOutputStream);
```

```
                            } catch (IOException e) {
                                throw new RuntimeException(e);
                            }
                        },
                        () -> logger.error("No response body."));

                logger.info("HTTP Response code is {}",
 response.httpResponse().statusCode());
            }
        } catch (URISyntaxException | IOException e) {
            logger.error(e.getMessage(), e);
        }
        return byteArrayOutputStream.toByteArray();
    }
```

Sehen Sie sich das vollständige Beispiel an und testen Sie es weiter GitHub.

Generieren Sie eine vorsignierte URL für einen Upload und laden Sie dann eine Datei hoch (PUT-Anfrage)

Das folgende Beispiel besteht aus zwei Teilen.

- Teil 1: Alice generiert die vorsignierte URL, um ein Objekt hochzuladen.
- Teil 2: Bob lädt eine Datei mithilfe der vorsignierten URL hoch.

Teil 1: Generieren Sie die URL

Alice hat bereits einen S3-Bucket. Sie verwendet den folgenden Code, um eine URL-Zeichenfolge zu generieren, die Bob in einer nachfolgenden PUT-Anfrage verwenden kann.

Importe

```
import com.example.s3.util.PresignUrlUtils;
import org.slf4j.Logger;
import software.amazon.awssdk.core.internal.sync.FileContentStreamProvider;
import software.amazon.awssdk.http.HttpExecuteRequest;
import software.amazon.awssdk.http.HttpExecuteResponse;
import software.amazon.awssdk.http.SdkHttpClient;
import software.amazon.awssdk.http.SdkHttpMethod;
import software.amazon.awssdk.http.SdkHttpRequest;
import software.amazon.awssdk.http.apache.ApacheHttpClient;
```

```
import software.amazon.awssdk.services.s3.S3Client;
import software.amazon.awssdk.services.s3.model.PutObjectRequest;
import software.amazon.awssdk.services.s3.model.S3Exception;
import software.amazon.awssdk.services.s3.presigner.S3Presigner;
import software.amazon.awssdk.services.s3.presigner.model.PresignedPutObjectRequest;
import software.amazon.awssdk.services.s3.presigner.model.PutObjectPresignRequest;

import java.io.File;
import java.io.IOException;
import java.io.OutputStream;
import java.io.RandomAccessFile;
import java.net.HttpURLConnection;
import java.net.URISyntaxException;
import java.net.URL;
import java.net.http.HttpClient;
import java.net.http.HttpRequest;
import java.net.http.HttpResponse;
import java.nio.ByteBuffer;
import java.nio.channels.FileChannel;
import java.nio.file.Path;
import java.nio.file.Paths;
import java.time.Duration;
import java.util.Map;
import java.util.UUID;
```

```
    /* Create a presigned URL to use in a subsequent PUT request */
    public String createPresignedUrl(String bucketName, String keyName, Map<String,
 String> metadata) {
        try (S3Presigner presigner = S3Presigner.create()) {

            PutObjectRequest objectRequest = PutObjectRequest.builder()
                    .bucket(bucketName)
                    .key(keyName)
                    .metadata(metadata)
                    .build();

            PutObjectPresignRequest presignRequest = PutObjectPresignRequest.builder()
                    .signatureDuration(Duration.ofMinutes(10))  // The URL expires in
 10 minutes.
                    .putObjectRequest(objectRequest)
                    .build();
```

```
            PresignedPutObjectRequest presignedRequest =
presigner.presignPutObject(presignRequest);
            String myURL = presignedRequest.url().toString();
            logger.info("Presigned URL to upload a file to: [{}]", myURL);
            logger.info("HTTP method: [{}]", presignedRequest.httpRequest().method());

            return presignedRequest.url().toExternalForm();
        }
    }
```

Teil 2: Laden Sie ein Dateiobjekt hoch

Bob verwendet eine der folgenden drei Codeoptionen, um eine Datei hochzuladen.

Benutze JDK **`HttpURLConnection`** (seit v1.1)

```
    /* Use the JDK HttpURLConnection (since v1.1) class to do the upload. */
    public void useHttpUrlConnectionToPut(String presignedUrlString, File fileToPut,
Map<String, String> metadata) {
        logger.info("Begin [{}] upload", fileToPut.toString());
        try {
            URL presignedUrl = new URL(presignedUrlString);
            HttpURLConnection connection = (HttpURLConnection)
presignedUrl.openConnection();
            connection.setDoOutput(true);
            metadata.forEach((k, v) -> connection.setRequestProperty("x-amz-meta-" + k,
v));
            connection.setRequestMethod("PUT");
            OutputStream out = connection.getOutputStream();

            try (RandomAccessFile file = new RandomAccessFile(fileToPut, "r");
                 FileChannel inChannel = file.getChannel()) {
                ByteBuffer buffer = ByteBuffer.allocate(8192); //Buffer size is 8k

                while (inChannel.read(buffer) > 0) {
                    buffer.flip();
                    for (int i = 0; i < buffer.limit(); i++) {
                        out.write(buffer.get());
                    }
                    buffer.clear();
                }
            } catch (IOException e) {
                logger.error(e.getMessage(), e);
```

```
            }

            out.close();
            connection.getResponseCode();
            logger.info("HTTP response code is " + connection.getResponseCode());

        } catch (S3Exception | IOException e) {
            logger.error(e.getMessage(), e);
        }
    }
```

Benutze JDK **`HttpClient`** (seit v11)

```
    /* Use the JDK HttpClient (since v11) class to do the upload. */
    public void useHttpClientToPut(String presignedUrlString, File fileToPut,
 Map<String, String> metadata) {
        logger.info("Begin [{}] upload", fileToPut.toString());

        HttpRequest.Builder requestBuilder = HttpRequest.newBuilder();
        metadata.forEach((k, v) -> requestBuilder.header("x-amz-meta-" + k, v));

        HttpClient httpClient = HttpClient.newHttpClient();
        try {
            final HttpResponse<Void> response = httpClient.send(requestBuilder
                            .uri(new URL(presignedUrlString).toURI())

 .PUT(HttpRequest.BodyPublishers.ofFile(Path.of(fileToPut.toURI())))
                            .build(),
                    HttpResponse.BodyHandlers.discarding());

            logger.info("HTTP response code is " + response.statusCode());

        } catch (URISyntaxException | InterruptedException | IOException e) {
            logger.error(e.getMessage(), e);
        }
    }
```

Verwendung **`SdkHttpClient`** aus dem SDK for Java

```
    /* Use the AWS SDK for Java V2 SdkHttpClient class to do the upload. */
    public void useSdkHttpClientToPut(String presignedUrlString, File fileToPut,
 Map<String, String> metadata) {
        logger.info("Begin [{}] upload", fileToPut.toString());
```

```
        try {
            URL presignedUrl = new URL(presignedUrlString);

            SdkHttpRequest.Builder requestBuilder = SdkHttpRequest.builder()
                    .method(SdkHttpMethod.PUT)
                    .uri(presignedUrl.toURI());
            // Add headers
            metadata.forEach((k, v) -> requestBuilder.putHeader("x-amz-meta-" + k, v));
            // Finish building the request.
            SdkHttpRequest request = requestBuilder.build();

            HttpExecuteRequest executeRequest = HttpExecuteRequest.builder()
                    .request(request)
                    .contentStreamProvider(new
FileContentStreamProvider(fileToPut.toPath()))
                    .build();

            try (SdkHttpClient sdkHttpClient = ApacheHttpClient.create()) {
                HttpExecuteResponse response =
sdkHttpClient.prepareRequest(executeRequest).call();
                logger.info("Response code: {}", response.httpResponse().statusCode());
            }
        } catch (URISyntaxException | IOException e) {
            logger.error(e.getMessage(), e);
        }
    }
```

Sehen Sie sich das vollständige Beispiel an und testen Sie es weiter GitHub.

Regionsübergreifender Zugriff für Amazon S3

Wenn Sie mit Amazon Simple Storage Service (Amazon S3) -Buckets arbeiten, kennen Sie normalerweise das AWS-Region für den Bucket. Die Region, mit der Sie arbeiten, wird bei der Erstellung des S3-Clients festgelegt.

Manchmal müssen Sie jedoch möglicherweise mit einem bestimmten Bucket arbeiten, wissen aber nicht, ob sich dieser in derselben Region befindet, die für den S3-Client festgelegt ist.

Anstatt mehr Aufrufe zu tätigen, um die Bucket-Region zu ermitteln, können Sie das SDK verwenden, um den Zugriff auf S3-Buckets in verschiedenen Regionen zu ermöglichen.

Aufstellen

Die Support für den regionsübergreifenden Zugriff wurde mit `2.20.111` der Version des SDK verfügbar. Verwenden Sie diese oder eine neuere Version in Ihrer Maven-Build-Datei für die `s3` Abhängigkeit, wie im folgenden Codeausschnitt gezeigt.

```
<dependency>
  <groupId>software.amazon.awssdk</groupId>
  <artifactId>s3</artifactId>
  <version>2.27.21</version>
</dependency>
```

Wenn Sie als Nächstes Ihren S3-Client erstellen, aktivieren Sie den regionsübergreifenden Zugriff, wie im Snippet gezeigt. Standardmäßig ist der Zugriff nicht aktiviert.

```
S3AsyncClient client = S3AsyncClient.builder()
                                    .crossRegionAccessEnabled(true)
                                    .build();
```

Wie das SDK regionsübergreifenden Zugriff bietet

Wenn Sie in einer Anfrage auf einen vorhandenen Bucket verweisen, z. B. wenn Sie die `putObject` Methode verwenden, initiiert das SDK eine Anfrage an die für den Client konfigurierte Region.

Wenn der Bucket in dieser bestimmten Region nicht existiert, umfasst die Fehlerantwort die tatsächliche Region, in der sich der Bucket befindet. Das SDK verwendet dann in einer zweiten Anfrage die richtige Region.

Um future Anfragen an denselben Bucket zu optimieren, speichert das SDK diese Regionszuweisung im Client zwischen.

Überlegungen

Wenn Sie den regionsübergreifenden Bucket-Zugriff aktivieren, beachten Sie, dass der erste API-Aufruf zu einer erhöhten Latenz führen kann, wenn sich der Bucket nicht in der konfigurierten Region des Clients befindet. Nachfolgende Aufrufe profitieren jedoch von zwischengespeicherten Regionsinformationen, was zu einer verbesserten Leistung führt.

Wenn Sie den regionsübergreifenden Zugriff aktivieren, wird der Zugriff auf den Bucket nicht beeinträchtigt. Der Benutzer muss berechtigt sein, auf den Bucket in der Region zuzugreifen, in der er sich befindet.

Schutz der Datenintegrität mit Prüfsummen

Amazon Simple Storage Service (Amazon S3) bietet die Möglichkeit, beim Hochladen eines Objekts eine Prüfsumme anzugeben. Wenn Sie eine Prüfsumme angeben, wird diese zusammen mit dem Objekt gespeichert und kann beim Herunterladen des Objekts überprüft werden.

Prüfsummen bieten eine zusätzliche Ebene der Datenintegrität bei der Übertragung von Dateien. Mit Prüfsummen können Sie die Datenkonsistenz überprüfen, indem Sie sicherstellen, dass die empfangene Datei mit der Originaldatei übereinstimmt. Weitere Informationen zu Prüfsummen mit Amazon S3 finden Sie im Amazon Simple Storage Service-Benutzerhandbuch, einschließlich der unterstützten Algorithmen.

Sie haben die Flexibilität, den Algorithmus auszuwählen, der Ihren Anforderungen am besten entspricht, und das SDK die Prüfsumme berechnen zu lassen. Alternativ können Sie mithilfe eines der unterstützten Algorithmen einen vorab berechneten Prüfsummenwert angeben.

> **Note**
>
> Ab Version 2.30.0 von bietet das SDK standardmäßige Integritätsschutzmaßnahmen AWS SDK for Java 2.x, indem es automatisch eine Prüfsumme für Uploads berechnet. `CRC32` Das SDK berechnet diese Prüfsumme, wenn Sie keinen vorab berechneten Prüfsummenwert angeben oder wenn Sie keinen Algorithmus angeben, den das SDK zur Berechnung einer Prüfsumme verwenden soll.
> Das SDK bietet auch globale Einstellungen für den Schutz der Datenintegrität, die Sie extern festlegen können. Weitere Informationen finden Sie im Referenzhandbuch und im Tools-Referenzhandbuch.AWS SDKs

Wir behandeln Prüfsummen in zwei Anforderungsphasen: beim Hochladen eines Objekts und beim Herunterladen eines Objekts.

Hochladen eines Objekts

Wenn Sie ein Objekt mit der `putObject` Methode hochladen und einen Prüfsummenalgorithmus bereitstellen, berechnet das SDK die Prüfsumme für den angegebenen Algorithmus.

Der folgende Codeausschnitt zeigt eine Anfrage zum Hochladen eines Objekts mit einer Prüfsumme. `SHA256` Wenn das SDK die Anfrage sendet, berechnet es die `SHA256` Prüfsumme und lädt das

Objekt hoch. Amazon S3 validiert die Integrität des Inhalts, indem es die Prüfsumme berechnet und mit der vom SDK bereitgestellten Prüfsumme vergleicht. Amazon S3 speichert dann die Prüfsumme mit dem Objekt.

```
public void putObjectWithChecksum() {
        s3Client.putObject(b -> b
                .bucket(bucketName)
                .key(key)
                .checksumAlgorithm(ChecksumAlgorithm.SHA256),
            RequestBody.fromString("This is a test"));
}
```

Wenn Sie mit der Anfrage keinen Prüfsummenalgorithmus angeben, variiert das Prüfsummenverhalten je nach der Version des verwendeten SDK, wie in der folgenden Tabelle dargestellt.

Prüfsummenverhalten, wenn kein Prüfsummenalgorithmus bereitgestellt wird

Java-SDK-Version	Verhalten der Prüfsumme
früher als 2.30.0	Das SDK berechnet nicht automatisch eine CRC-basierte Prüfsumme und gibt sie in der Anfrage an.
2.30.0 oder später	Das SDK verwendet den `CRC32` Algorithm us zur Berechnung der Prüfsumme und stellt sie in der Anfrage bereit. Amazon S3 validiert die Integrität der Übertragung, indem es seine eigene `CRC32` Prüfsumme berechnet und sie mit der vom SDK bereitgestellten Prüfsumme vergleicht. Wenn die Prüfsummen übereinst immen, wird die Prüfsumme zusammen mit dem Objekt gespeichert.

Verwenden Sie einen vorberechneten Prüfsummenwert

Ein mit der Anfrage bereitgestellter vorberechneter Prüfsummenwert deaktiviert die automatische Berechnung durch das SDK und verwendet stattdessen den angegebenen Wert.

Das folgende Beispiel zeigt eine Anfrage mit einer vorberechneten Prüfsumme. SHA256

```
    public void putObjectWithPrecalculatedChecksum(String filePath) {
        String checksum = calculateChecksum(filePath, "SHA-256");

        s3Client.putObject((b -> b
                .bucket(bucketName)
                .key(key)
                .checksumSHA256(checksum)),
            RequestBody.fromFile(Paths.get(filePath)));
    }
```

Wenn Amazon S3 feststellt, dass der Prüfsummenwert für den angegebenen Algorithmus falsch ist, gibt der Service eine Fehlerantwort zurück.

Mehrteilige Uploads

Sie können Prüfsummen auch bei mehrteiligen Uploads verwenden.

Das SDK for Java 2.x bietet zwei Optionen zur Verwendung von Prüfsummen bei mehrteiligen Uploads. Die erste Option verwendet die. `S3TransferManager`

Das folgende Transfer-Manager-Beispiel spezifiziert den SHA1 Algorithmus für den Upload.

```
    public void multipartUploadWithChecksumTm(String filePath) {
        S3TransferManager transferManager = S3TransferManager.create();
        UploadFileRequest uploadFileRequest = UploadFileRequest.builder()
            .putObjectRequest(b -> b
                .bucket(bucketName)
                .key(key)
                .checksumAlgorithm(ChecksumAlgorithm.SHA1))
            .source(Paths.get(filePath))
            .build();
        FileUpload fileUpload = transferManager.uploadFile(uploadFileRequest);
        fileUpload.completionFuture().join();
        transferManager.close();
    }
```

Wenn Sie bei der Verwendung des Transfer-Managers für Uploads keinen Prüfsummenalgorithmus angeben, berechnet das SDK automatisch eine Prüfsumme auf der Grundlage des Algorithmus. `CRC32` Das SDK führt diese Berechnung für alle Versionen des SDK durch.

Die zweite Option verwendet die `S3ClientAPI` (oder die `S3AsyncClientAPI`), um den mehrteiligen Upload durchzuführen. Wenn Sie bei diesem Ansatz eine Prüfsumme angeben, müssen Sie den Algorithmus angeben, der bei der Initiierung des Uploads verwendet werden soll. Sie müssen auch den Algorithmus für jede Teilanforderung angeben und die für jedes Teil nach dem Hochladen berechnete Prüfsumme bereitstellen.

```
    public void multipartUploadWithChecksumS3Client(String filePath) {
        ChecksumAlgorithm algorithm = ChecksumAlgorithm.CRC32;

        // Initiate the multipart upload.
        CreateMultipartUploadResponse createMultipartUploadResponse =
s3Client.createMultipartUpload(b -> b
            .bucket(bucketName)
            .key(key)
            .checksumAlgorithm(algorithm)); // Checksum specified on initiation.
        String uploadId = createMultipartUploadResponse.uploadId();

        // Upload the parts of the file.
        int partNumber = 1;
        List<CompletedPart> completedParts = new ArrayList<>();
        ByteBuffer bb = ByteBuffer.allocate(1024 * 1024 * 5); // 5 MB byte buffer

        try (RandomAccessFile file = new RandomAccessFile(filePath, "r")) {
            long fileSize = file.length();
            long position = 0;
            while (position < fileSize) {
                file.seek(position);
                long read = file.getChannel().read(bb);

                bb.flip(); // Swap position and limit before reading from the buffer.
                UploadPartRequest uploadPartRequest = UploadPartRequest.builder()
                    .bucket(bucketName)
                    .key(key)
                    .uploadId(uploadId)
                    .checksumAlgorithm(algorithm) // Checksum specified on each part.
                    .partNumber(partNumber)
                    .build();

                UploadPartResponse partResponse = s3Client.uploadPart(
                    uploadPartRequest,
                    RequestBody.fromByteBuffer(bb));

                CompletedPart part = CompletedPart.builder()
```

```
                    .partNumber(partNumber)
                    .checksumCRC32(partResponse.checksumCRC32()) // Provide the
calculated checksum.
                    .eTag(partResponse.eTag())
                    .build();
                completedParts.add(part);

                bb.clear();
                position += read;
                partNumber++;
            }
        } catch (IOException e) {
            System.err.println(e.getMessage());
        }

        // Complete the multipart upload.
        s3Client.completeMultipartUpload(b -> b
            .bucket(bucketName)
            .key(key)
            .uploadId(uploadId)

.multipartUpload(CompletedMultipartUpload.builder().parts(completedParts).build()));
    }
```

Der Code für die vollständigen Beispiele und Tests befindet sich im GitHub Codebeispiel-Repository.

Herunterladen eines Objekts

Wenn Sie die https://sdk.amazonaws.com/java/api/latest/software/amazon/awssdk/services/s3/S3Client.html#getObject(software.amazon.awssdk.services.s3.model.GetObjectRequest) verwenden, um ein Objekt herunterzuladen, validiert das SDK automatisch die Prüfsumme, . `ChecksumMode` `enabled` wenn die `checksumMode` Methode des Builders für auf gesetzt ist. `GetObjectRequest` `ChecksumMode.ENABLED`

Die Anfrage im folgenden Codeausschnitt weist das SDK an, die Prüfsumme in der Antwort zu validieren, indem es die Prüfsumme berechnet und die Werte vergleicht.

```
    public GetObjectResponse getObjectWithChecksum() {
        return s3Client.getObject(b -> b
                        .bucket(bucketName)
                        .key(key)
                        .checksumMode(ChecksumMode.ENABLED))
```

```
                .response();
    }
```

> **Note**
>
> Wenn das Objekt nicht mit einer Prüfsumme hochgeladen wurde, findet keine Überprüfung statt.

Andere Optionen zur Berechnung der Prüfsumme

> **Note**
>
> Um die Datenintegrität der übertragenen Daten zu überprüfen und etwaige Übertragungsfehler zu identifizieren, empfehlen wir Benutzern, die SDK-Standardeinstellungen für die Optionen zur Berechnung der Prüfsumme beizubehalten. Standardmäßig fügt das SDK diese wichtige Prüfung für viele S3-Operationen hinzu, einschließlich `PutObject` und`GetObject`.

Wenn Ihre Verwendung von Amazon S3 jedoch nur eine minimale Prüfsummenvalidierung erfordert, können Sie viele Prüfungen deaktivieren, indem Sie die Standardkonfigurationseinstellungen ändern.

Deaktivieren Sie die automatische Prüfsummenberechnung, sofern sie nicht erforderlich ist

Sie können die automatische Prüfsummenberechnung durch das SDK für Operationen deaktivieren, die sie unterstützen, z. B. `PutObject` und. `GetObject` Einige S3-Operationen erfordern jedoch eine Prüfsummenberechnung. Sie können die Prüfsummenberechnung für diese Operationen nicht deaktivieren.

Das SDK bietet separate Einstellungen für die Berechnung einer Prüfsumme für die Nutzlast einer Anfrage und für die Nutzlast einer Antwort.

In der folgenden Liste werden die Einstellungen beschrieben, die Sie verwenden können, um die Prüfsummenberechnungen in den verschiedenen Bereichen zu minimieren.

- Geltungsbereich für alle Anwendungen — Wenn Sie die Einstellungen in Umgebungsvariablen oder in einem Profil in den gemeinsam genutzten AWS `config` `credentials` Dateien ändern, können alle Anwendungen diese Einstellungen verwenden. Diese Einstellungen wirken sich auf

alle Service-Clients in allen AWS SDK-Anwendungen aus, sofern sie nicht im Anwendungs- oder Service-Client-Bereich außer Kraft gesetzt werden.

- Fügen Sie die Einstellungen zu einem Profil hinzu:

```
[default]
request_checksum_calculation = WHEN_REQUIRED
response_checksum_validation = WHEN_REQUIRED
```

- Umgebungsvariablen hinzufügen:

```
AWS_REQUEST_CHECKSUM_CALCULATION=WHEN_REQUIRED
AWS_RESPONSE_CHECKSUM_VALIDATION=WHEN_REQUIRED
```

- Aktueller Anwendungsbereich — Sie können die Java-Systemeigenschaft auf einstellen, `aws.requestChecksumCalculation` `WHEN_REQUIRED` um die Prüfsummenberechnung einzuschränken. Die entsprechende Systemeigenschaft für Antworten ist. `aws.responseChecksumValidation`

  Diese Einstellungen wirken sich auf alle SDK-Dienstclients in der Anwendung aus, sofern sie nicht bei der Erstellung des Dienstclients außer Kraft gesetzt werden.

  Stellen Sie die Systemeigenschaft zu Beginn Ihrer Anwendung ein:

```
import software.amazon.awssdk.core.SdkSystemSetting;
import software.amazon.awssdk.core.checksums.RequestChecksumCalculation;
import software.amazon.awssdk.core.checksums.ResponseChecksumValidation;
import software.amazon.awssdk.services.s3.S3Client;

class DemoClass {
    public static void main(String[] args) {


 System.setProperty(SdkSystemSetting.AWS_REQUEST_CHECKSUM_CALCULATION.property(), //
 Resolves to "aws.requestChecksumCalculation".
                "WHEN_REQUIRED");

 System.setProperty(SdkSystemSetting.AWS_RESPONSE_CHECKSUM_VALIDATION.property(), //
 Resolves to "aws.responseChecksumValidation".
                "WHEN_REQUIRED");

        S3Client s3Client = S3Client.builder().build();
```

```
        // Use s3Client.
    }
}
```

- Einzelner S3-Dienstclientbereich — Sie können einen einzelnen S3-Serviceclient so konfigurieren, dass er mithilfe von Builder-Methoden die Mindestanzahl an Prüfsummen berechnet:

```
import software.amazon.awssdk.core.checksums.RequestChecksumCalculation;
import software.amazon.awssdk.services.s3.S3Client;

public class RequiredChecksums {
    public static void main(String[] args) {
        S3Client s3 = S3Client.builder()
                .requestChecksumCalculation(RequestChecksumCalculation.WHEN_REQUIRED)
                .responseChecksumValidation(ResponseChecksumValidation.WHEN_REQUIRED)
                .build();

        // Use s3Client.
    }
// ...
}
```

Verwenden Sie aus Gründen der **`LegacyMd5Plugin`** vereinfachten Kompatibilität MD5

Mit der Veröffentlichung des CRC32 Prüfsummenverhaltens in Version 2.30.0 hat das SDK die Berechnung von MD5 Prüfsummen für erforderliche Operationen eingestellt.

Wenn Sie ein veraltetes MD5 Prüfsummenverhalten für S3-Operationen benötigen, können Sie das verwenden`LegacyMd5Plugin`, das mit Version 2.31.32 des SDK veröffentlicht wurde.

Dies `LegacyMd5Plugin` ist besonders nützlich, wenn Sie die Kompatibilität mit Anwendungen aufrechterhalten müssen, die vom alten MD5 Prüfsummenverhalten abhängen, insbesondere wenn Sie mit S3-kompatiblen Speicheranbietern von Drittanbietern arbeiten, z. B. solchen, die mit S3A-Dateisystem-Konnektoren (Apache Spark, Iceberg) verwendet werden.

Um das zu verwenden`LegacyMd5Plugin`, fügen Sie es Ihrem S3-Client-Builder hinzu:

```
// For synchronous S3 client.
S3Client s3Client = S3Client.builder()
                           .addPlugin(LegacyMd5Plugin.create())
                           .build();
```

```
// For asynchronous S3 client.
S3AsyncClient asyncClient = S3AsyncClient.builder()
                                        .addPlugin(LegacyMd5Plugin.create())
                                        .build();
```

Wenn Sie den Vorgängen, die MD5 Prüfsummen erfordern, Prüfsummen hinzufügen und das Hinzufügen von SDK-Standardprüfsummen für Operationen, die Prüfsummen unterstützen, aber nicht erforderlich sind, überspringen möchten, können Sie die `ClientBuilder` Optionen und als aktivieren. `requestChecksumCalculation` `responseChecksumValidation` `WHEN_REQUIRED` Dadurch werden SDK-Standardprüfsummen nur für Operationen hinzugefügt, für die Prüfsummen erforderlich sind:

```
// Use the `LegacyMd5Plugin` with `requestChecksumCalculation` and
 `responseChecksumValidation` set to WHEN_REQUIRED.
S3AsyncClient asyncClient = S3AsyncClient.builder()
                                        .addPlugin(LegacyMd5Plugin.create())

 .requestChecksumCalculation(RequestChecksumCalculation.WHEN_REQUIRED)

 .responseChecksumValidation(ResponseChecksumValidation.WHEN_REQUIRED)
                                        .build();
```

Diese Konfiguration ist besonders nützlich, wenn Sie mit S3-kompatiblen Speichersystemen von Drittanbietern arbeiten, die die neueren Prüfsummenalgorithmen möglicherweise nicht vollständig unterstützen, aber dennoch Prüfsummen für bestimmte Operationen benötigen MD5 .

Verwenden Sie einen leistungsstarken S3-Client: AWS CRT-basierter S3-Client

Der AWS CRT-basierte S3-Client, der auf AWS Common Runtime (CRT) aufbaut, ist ein alternativer asynchroner S3-Client. Es überträgt Objekte zu und von Amazon Simple Storage Service (Amazon S3) mit verbesserter Leistung und Zuverlässigkeit, indem es automatisch die mehrteilige Upload-API und Bytebereichs-Abrufe von Amazon S3 verwendet.

Der AWS CRT-basierte S3-Client verbessert die Zuverlässigkeit der Übertragung im Falle eines Netzwerkausfalls. Die Zuverlässigkeit wird verbessert, indem einzelne fehlgeschlagene Teile einer Dateiübertragung erneut versucht werden, ohne die Übertragung von vorne neu zu starten.

Darüber hinaus bietet der AWS CRT-basierte S3-Client ein erweitertes Verbindungspooling und einen DNS-Lastenausgleich (Domain Name System), wodurch auch der Durchsatz verbessert wird.

Sie können den AWS CRT-basierten S3-Client anstelle des standardmäßigen asynchronen S3-Clients des SDK verwenden und sofort von seinem verbesserten Durchsatz profitieren.

> **Important**
>
> Der AWS CRT-basierte S3-Client unterstützt derzeit weder die Erfassung von SDK-Metriken auf Client- noch auf Anforderungsebene.

AWS CRT-basierte Komponenten im SDK

Der AWS CRT-basierte S3-Client, der in diesem Thema beschrieben wird, und der AWS CRT-basierte HTTP-Client sind unterschiedliche Komponenten im SDK.

Der AWS CRT-basierte S3-Client ist eine Implementierung der AsyncClientS3-Schnittstelle und wird für die Arbeit mit dem Amazon S3 S3-Service verwendet. Es ist eine Alternative zur Java-basierten Implementierung der `S3AsyncClient` Schnittstelle und bietet mehrere Vorteile.

Der AWS CRT-basierte HTTP-Client ist eine Implementierung der SdkAsyncHttpClientSchnittstelle und wird für die allgemeine HTTP-Kommunikation verwendet. Es ist eine Alternative zur Netty-Implementierung der `SdkAsyncHttpClient` Schnittstelle und bietet mehrere Vorteile.

Obwohl beide Komponenten Bibliotheken aus der AWS Common Runtime verwenden, verwendet der AWS CRT-basierte S3-Client die 3-Bibliothek und unterstützt die aws-c-s S3-Funktionen der mehrteiligen Upload-API. Da der AWS CRT-basierte HTTP-Client für allgemeine Zwecke vorgesehen ist, unterstützt er die API-Funktionen für mehrteilige Uploads von S3 nicht.

Fügen Sie Abhängigkeiten hinzu, um den CRT-basierten S3-Client zu verwenden AWS

Um den AWS CRT-basierten S3-Client zu verwenden, fügen Sie Ihrer Maven-Projektdatei die folgenden beiden Abhängigkeiten hinzu. Das Beispiel zeigt die Mindestversionen, die verwendet werden müssen. Suchen Sie im zentralen Maven-Repository nach den neuesten Versionen der s3 - und aws-crt-Artefakte.

```
<dependency>
  <groupId>software.amazon.awssdk</groupId>
  <artifactId>s3</artifactId>
  <version>2.27.21</version>
</dependency>
<dependency>
  <groupId>software.amazon.awssdk.crt</groupId>
```

```
  <artifactId>aws-crt</artifactId>
  <version>0.30.11</version>
</dependency>
```

Erstellen Sie eine Instanz des CRT-basierten S3-Clients AWS

Erstellen Sie eine Instanz des AWS CRT-basierten S3-Clients mit Standardeinstellungen, wie im folgenden Codeausschnitt gezeigt.

```
S3AsyncClient s3AsyncClient = S3AsyncClient.crtCreate();
```

Verwenden Sie den CRT-Client-Builder, um den AWS Client zu konfigurieren. Sie können vom standardmäßigen asynchronen S3-Client zum AWS CRT-basierten Client wechseln, indem Sie die Builder-Methode ändern.

```
import software.amazon.awssdk.auth.credentials.DefaultCredentialsProvider;
import software.amazon.awssdk.regions.Region;
import software.amazon.awssdk.services.s3.S3AsyncClient;


S3AsyncClient s3AsyncClient =
        S3AsyncClient.crtBuilder()
                     .credentialsProvider(DefaultCredentialsProvider.create())
                     .region(Region.US_WEST_2)
                     .targetThroughputInGbps(20.0)
                     .minimumPartSizeInBytes(8 * 1025 * 1024L)
                     .build();
```

> **Note**
>
> Einige Einstellungen im Standard-Builder werden derzeit möglicherweise nicht im AWS CRT-Client-Builder unterstützt. Rufen Sie den Standard Builder an, indem Sie anrufen`S3AsyncClient#builder()`.

Verwenden Sie den AWS CRT-basierten S3-Client

Verwenden Sie den AWS CRT-basierten S3-Client, um Amazon S3 S3-API-Operationen aufzurufen. Das folgende Beispiel zeigt die GetObjectOperationen PutObjectund, die über die verfügbar sind. AWS SDK für Java

```
import software.amazon.awssdk.core.async.AsyncRequestBody;
import software.amazon.awssdk.core.async.AsyncResponseTransformer;
import software.amazon.awssdk.services.s3.S3AsyncClient;
import software.amazon.awssdk.services.s3.model.GetObjectResponse;
import software.amazon.awssdk.services.s3.model.PutObjectResponse;


S3AsyncClient s3Client = S3AsyncClient.crtCreate();

// Upload a local file to Amazon S3.
PutObjectResponse putObjectResponse =
      s3Client.putObject(req -> req.bucket(<BUCKET_NAME>)
                                   .key(<KEY_NAME>),
                         AsyncRequestBody.fromFile(Paths.get(<FILE_NAME>)))
              .join();

// Download an object from Amazon S3 to a local file.
GetObjectResponse getObjectResponse =
      s3Client.getObject(req -> req.bucket(<BUCKET_NAME>)
                                   .key(<KEY_NAME>),
                         AsyncResponseTransformer.toFile(Paths.get(<FILE_NAME>)))
              .join();
```

Streams unbekannter Größe werden hochgeladen

Ein wesentlicher Vorteil des AWS AWS CRT-basierten S3-Clients ist seine Fähigkeit, Eingabestreams unbekannter Größe effizient zu verarbeiten. Dies ist besonders nützlich, wenn Sie Daten aus einer Quelle hochladen müssen, bei der die Gesamtgröße nicht im Voraus bestimmt werden kann.

```
public PutObjectResponse crtClient_stream_unknown_size(String bucketName, String key,
 InputStream inputStream) {

    S3AsyncClient s3AsyncClient = S3AsyncClient.crtCreate();
    ExecutorService executor = Executors.newSingleThreadExecutor();
    AsyncRequestBody body = AsyncRequestBody.fromInputStream(inputStream, null,
 executor);  // 'null' indicates that the

     // content length is unknown.
    CompletableFuture<PutObjectResponse> responseFuture =
            s3AsyncClient.putObject(r -> r.bucket(bucketName).key(key), body)
```

```
                    .exceptionally(e -> {
                        if (e != null){
                            logger.error(e.getMessage(), e);
                        }
                        return null;
                    });

    PutObjectResponse response = responseFuture.join(); // Wait for the response.
    executor.shutdown();
    return response;
}
```

Diese Funktion hilft dabei, häufig auftretende Probleme bei herkömmlichen Uploads zu vermeiden, bei denen eine falsche Angabe der Inhaltslänge zu verkürzten Objekten oder fehlgeschlagenen Uploads führen kann.

Einschränkungen der Konfiguration

Der AWS CRT-basierte S3-Client und der Java-basierte asynchrone S3-Client bieten vergleichbare Funktionen, wobei der CRT-basierte S3-Client einen Leistungsvorteil bietet. AWS Dem AWS CRT-basierten S3-Client fehlen jedoch die Konfigurationseinstellungen, über die der Java-basierte asynchrone S3-Client verfügt. Diese Einstellungen umfassen Folgendes:

- Konfiguration auf Clientebene: Timeout für API-Aufrufversuche, Interzeptoren für die Ausführung von Komprimierung, Herausgeber von Metriken, benutzerdefinierte Ausführungsattribute, benutzerdefinierte erweiterte Optionen, benutzerdefinierter geplanter Executor-Dienst, benutzerdefinierte Header
- Konfiguration auf Anforderungsebene: benutzerdefinierte Unterzeichner, Anbieter von Anmeldeinformationen, Timeout für API-Aufrufversuche

Eine vollständige Liste der Konfigurationsunterschiede finden Sie in der API-Referenz.

Java-basierter asynchroner S3-Client	AWS CRT-basierter S3-Client
Konfigurationen auf Client-Ebene • ClientOverrideConfiguration.Builder	Konfigurationen auf Client-Ebene • S3CrtAsyncClientBuilder
Konfigurationen auf Anforderungsebene	Keine Konfigurationen auf Anforderungsebene

Java-basierter asynchroner S3-Client	AWS CRT-basierter S3-Client
• RequestOverrideConfiguration.Builder • AwsRequestOverrideConfiguration.Baumeister	

Konfigurieren Sie den Java-basierten asynchronen S3-Client für parallel Übertragungen

Seit Version 2.27.5 unterstützt der standardmäßige Java-basierte S3-Async-Client automatische parallel Übertragungen (mehrteilige Uploads und Downloads). Sie konfigurieren die Unterstützung für parallel Übertragungen, wenn Sie den Java-basierten asynchronen S3-Client erstellen.

In diesem Abschnitt wird gezeigt, wie parallel Übertragungen aktiviert und die Konfiguration angepasst werden.

Erstellen Sie eine Instanz von **`S3AsyncClient`**

Wenn Sie eine `S3AsyncClient` Instanz erstellen, ohne eine der `multipart*` Methoden auf dem Builder aufzurufen, sind parallel Übertragungen nicht aktiviert. Jede der folgenden Anweisungen erstellt einen Java-basierten asynchronen S3-Client ohne Unterstützung für mehrteilige Uploads und Downloads.

Ohne mehrteilige Unterstützung erstellen

Example

```
import software.amazon.awssdk.auth.credentials.ProcessCredentialsProvider;
import software.amazon.awssdk.regions.Region;
import software.amazon.awssdk.services.s3.S3AsyncClient;


S3AsyncClient s3Client = S3AsyncClient.create();

S3AsyncClient s3Client2 = S3AsyncClient.builder().build();

S3AsyncClient s3Client3 = S3AsyncClient.builder()
        .credentialsProvider(ProcessCredentialsProvider.builder().build())
        .region(Region.EU_NORTH_1)
```

```
        .build();
```

Erstellen Sie mit mehrteiliger Unterstützung

Um parallel Übertragungen mit Standardeinstellungen zu aktivieren, rufen Sie den `multipartEnabled` On the Builder auf und übergeben Sie ihn, `true` wie im folgenden Beispiel gezeigt.

Example

```
S3AsyncClient s3AsyncClient2 = S3AsyncClient.builder()
        .multipartEnabled(true)
        .build();
```

Der Standardwert ist 8 MiB für die `minimumPartSizeInBytes` Einstellungen `thresholdInBytes` und.

Wenn Sie die Multipart-Einstellungen anpassen, werden parallel Übertragungen automatisch aktiviert, wie im Folgenden gezeigt.

Example

```
import software.amazon.awssdk.services.s3.S3AsyncClient;
import static software.amazon.awssdk.transfer.s3.SizeConstant.MB;


S3AsyncClient s3AsyncClient2 = S3AsyncClient.builder()
        .multipartConfiguration(b -> b
                .thresholdInBytes(16 * MB)
                .minimumPartSizeInBytes(10 * MB))
        .build();
```

Streams unbekannter Größe werden hochgeladen

Der Java-basierte asynchrone S3-Client mit aktiviertem Multipart kann Eingabestreams effizient verarbeiten, bei denen die Gesamtgröße nicht im Voraus bekannt ist:

```
public PutObjectResponse asyncClient_multipart_stream_unknown_size(String bucketName,
 String key, InputStream inputStream) {

    S3AsyncClient s3AsyncClient =
 S3AsyncClient.builder().multipartEnabled(true).build();
```

```
    ExecutorService executor = Executors.newSingleThreadExecutor();
    AsyncRequestBody body = AsyncRequestBody.fromInputStream(inputStream, null,
 executor); // 'null' indicates that the

    // content length is unknown.
    CompletableFuture<PutObjectResponse> responseFuture =
            s3AsyncClient.putObject(r -> r.bucket(bucketName).key(key), body)
                    .exceptionally(e -> {
                        if (e != null) {
                            logger.error(e.getMessage(), e);
                        }
                        return null;
                    });

    PutObjectResponse response = responseFuture.join(); // Wait for the response.
    executor.shutdown();
    return response;
}
```

Dieser Ansatz verhindert Probleme, die auftreten können, wenn manuell eine falsche Inhaltslänge angegeben wird, wie z. B. gekürzte Objekte oder fehlgeschlagene Uploads.

Dateien und Verzeichnisse mit dem Amazon S3 Transfer Manager übertragen

Der Amazon S3 Transfer Manager ist ein Open-Source-Hilfsprogramm zur Dateiübertragung auf hohem Niveau für AWS SDK for Java 2.x. Verwenden Sie es, um Dateien und Verzeichnisse zu und von Amazon Simple Storage Service (Amazon S3) zu übertragen.

Wenn der S3 Transfer Manager auf dem AWS CRT-basierten S3-Client oder dem standardmäßigen Java-basierten asynchronen S3-Client mit aktiviertem Multipart aufbaut, kann er Leistungsverbesserungen wie die mehrteilige Upload-API und Abrufe im Bytebereich nutzen.

Mit dem S3 Transfer Manager können Sie auch den Fortschritt einer Übertragung in Echtzeit überwachen und die Übertragung für eine spätere Ausführung unterbrechen.

Erste Schritte

Fügen Sie Ihrer Build-Datei Abhängigkeiten hinzu

Um den S3 Transfer Manager mit verbesserter Mehrteile-Leistung zu verwenden, konfigurieren Sie Ihre Build-Datei mit den erforderlichen Abhängigkeiten.

Use the AWS CRT-based S3 client

```
<dependencyManagement>
    <dependencies>
        <dependency>
            <groupId>software.amazon.awssdk</groupId>
            <artifactId>bom</artifactId>
            <version>2.27.21[1]</version>
            <type>pom</type>
            <scope>import</scope>
        </dependency>
    </dependencies>
</dependencyManagement>
<dependencies>
    <dependency>
        <groupId>software.amazon.awssdk</groupId>
        <artifactId>s3-transfer-manager</artifactId>
    </dependency>
    <dependency>
        <groupId>software.amazon.awssdk.crt</groupId>
        <artifactId>aws-crt</artifactId>
        <version>0.29.143[2]</version>
    </dependency>
</dependencies>
```

[1] Letzte Version. [2] Letzte Version.

Use the Java-based S3 async client

```
<dependencyManagement>
    <dependencies>
        <dependency>
            <groupId>software.amazon.awssdk</groupId>
            <artifactId>bom</artifactId>
            <version>2.27.21[1]</version>
            <type>pom</type>
            <scope>import</scope>
        </dependency>
    </dependencies>
</dependencyManagement>
<dependencies>
    <dependency>
        <groupId>software.amazon.awssdk</groupId>
        <artifactId>s3-transfer-manager</artifactId>
```

```
    </dependency>
</dependencies>
```

[1] Letzte Version.

Erstellen Sie eine Instanz des S3 Transfer Managers

Um die parallel Übertragung zu aktivieren, müssen Sie einen AWS CRT-basierten S3-Client ODER einen Java-basierten asynchronen S3-Client mit aktiviertem Multipart übergeben. Die folgenden Beispiele zeigen, wie Sie einen S3 Transfer Manager mit benutzerdefinierten Einstellungen konfigurieren.

Use the AWS CRT-based S3 client

```
        S3AsyncClient s3AsyncClient = S3AsyncClient.crtBuilder()
                .credentialsProvider(DefaultCredentialsProvider.create())
                .region(Region.US_EAST_1)
                .targetThroughputInGbps(20.0)
                .minimumPartSizeInBytes(8 * MB)
                .build();

        S3TransferManager transferManager = S3TransferManager.builder()
                .s3Client(s3AsyncClient)
                .build();
```

Use the Java-based S3 async client

Wenn die `aws-crt` Abhängigkeit nicht in der Build-Datei enthalten ist, baut der S3 Transfer Manager auf dem standardmäßigen Java-basierten asynchronen S3-Client auf, der im SDK for Java 2.x verwendet wird.

Benutzerdefinierte Konfiguration des S3-Clients — Multipart muss aktiviert sein

```
        S3AsyncClient s3AsyncClient = S3AsyncClient.builder()
                .multipartEnabled(true)
                .credentialsProvider(DefaultCredentialsProvider.create())
                .region(Region.US_EAST_1)
                .build();

        S3TransferManager transferManager = S3TransferManager.builder()
                .s3Client(s3AsyncClient)
```

```
                .build();
```

Keine Konfiguration des S3-Clients — Multipart-Support wird automatisch aktiviert

```
S3TransferManager transferManager = S3TransferManager.create();
```

Laden Sie eine Datei in einen S3-Bucket hoch

Das folgende Beispiel zeigt ein Beispiel für den Datei-Upload zusammen mit der optionalen Verwendung von a LoggingTransferListener, das den Fortschritt des Uploads protokolliert.

Um eine Datei mit dem S3 Transfer Manager auf Amazon S3 hochzuladen, übergeben Sie ein `UploadFileRequest`Objekt an die UploadFile-Methode `S3TransferManager` von.

Das von der `uploadFile` Methode zurückgegebene FileUploadObjekt repräsentiert den Upload-Vorgang. Nach Abschluss der Anfrage enthält das CompletedFileUploadObjekt Informationen über den Upload.

```
   public void trackUploadFile(S3TransferManager transferManager, String bucketName,
                           String key, URI filePathURI) {
       UploadFileRequest uploadFileRequest = UploadFileRequest.builder()
               .putObjectRequest(b -> b.bucket(bucketName).key(key))
               .addTransferListener(LoggingTransferListener.create())  // Add
listener.
               .source(Paths.get(filePathURI))
               .build();

       FileUpload fileUpload = transferManager.uploadFile(uploadFileRequest);

       fileUpload.completionFuture().join();
       /*
           The SDK provides a LoggingTransferListener implementation of the
TransferListener interface.
           You can also implement the interface to provide your own logic.

           Configure log4J2 with settings such as the following.
               <Configuration status="WARN">
                   <Appenders>
                       <Console name="AlignedConsoleAppender" target="SYSTEM_OUT">
                           <PatternLayout pattern="%m%n"/>
                       </Console>
```

```
                    </Appenders>

                    <Loggers>
                        <logger
name="software.amazon.awssdk.transfer.s3.progress.LoggingTransferListener"
level="INFO" additivity="false">
                            <AppenderRef ref="AlignedConsoleAppender"/>
                        </logger>
                    </Loggers>
                </Configuration>

            Log4J2 logs the progress. The following is example output for a 21.3 MB
file upload.
                Transfer initiated...
                |                    | 0.0%
                |====                | 21.1%
                |============        | 60.5%
                |====================| 100.0%
                Transfer complete!
        */
    }
```

Importe

```
import org.slf4j.Logger;
import org.slf4j.LoggerFactory;
import software.amazon.awssdk.transfer.s3.S3TransferManager;
import software.amazon.awssdk.transfer.s3.model.CompletedFileUpload;
import software.amazon.awssdk.transfer.s3.model.FileUpload;
import software.amazon.awssdk.transfer.s3.model.UploadFileRequest;
import software.amazon.awssdk.transfer.s3.progress.LoggingTransferListener;
import java.net.URI;
import java.net.URISyntaxException;
import java.net.URL;
import java.nio.file.Paths;
import java.util.UUID;
```

Laden Sie eine Datei aus einem S3-Bucket herunter

Das folgende Beispiel zeigt ein Download-Beispiel zusammen mit der optionalen Verwendung von a LoggingTransferListener, das den Fortschritt des Downloads protokolliert.

Um ein Objekt mit dem S3 Transfer Manager aus einem S3-Bucket herunterzuladen, erstellen Sie ein DownloadFileRequestObjekt und übergeben es an die Methode DownloadFile.

Das von der `S3TransferManager` `downloadFile` Methode zurückgegebene FileDownloadObjekt stellt die Dateiübertragung dar. Nach Abschluss des Downloads CompletedFileDownloadenthält der Zugriff auf Informationen über den Download.

```
    public void trackDownloadFile(S3TransferManager transferManager, String bucketName,
                            String key, String downloadedFileWithPath) {
        DownloadFileRequest downloadFileRequest = DownloadFileRequest.builder()
                .getObjectRequest(b -> b.bucket(bucketName).key(key))
                .addTransferListener(LoggingTransferListener.create())  // Add
listener.
                .destination(Paths.get(downloadedFileWithPath))
                .build();

        FileDownload downloadFile = transferManager.downloadFile(downloadFileRequest);

        CompletedFileDownload downloadResult = downloadFile.completionFuture().join();
        /*
            The SDK provides a LoggingTransferListener implementation of the
TransferListener interface.
            You can also implement the interface to provide your own logic.

            Configure log4J2 with settings such as the following.
                <Configuration status="WARN">
                    <Appenders>
                        <Console name="AlignedConsoleAppender" target="SYSTEM_OUT">
                            <PatternLayout pattern="%m%n"/>
                        </Console>
                    </Appenders>

                    <Loggers>
                        <logger
name="software.amazon.awssdk.transfer.s3.progress.LoggingTransferListener"
level="INFO" additivity="false">
                            <AppenderRef ref="AlignedConsoleAppender"/>
                        </logger>
                    </Loggers>
                </Configuration>

            Log4J2 logs the progress. The following is example output for a 21.3 MB
file download.
```

```
                Transfer initiated...
                |=======             | 39.4%
                |===============     | 78.8%
                |====================| 100.0%
                Transfer complete!
        */
    }
```

Importe

```
import org.slf4j.Logger;
import org.slf4j.LoggerFactory;
import software.amazon.awssdk.core.exception.SdkException;
import software.amazon.awssdk.core.sync.RequestBody;
import software.amazon.awssdk.transfer.s3.S3TransferManager;
import software.amazon.awssdk.transfer.s3.model.CompletedFileDownload;
import software.amazon.awssdk.transfer.s3.model.DownloadFileRequest;
import software.amazon.awssdk.transfer.s3.model.FileDownload;
import software.amazon.awssdk.transfer.s3.progress.LoggingTransferListener;

import java.io.IOException;
import java.net.URISyntaxException;
import java.net.URL;
import java.nio.file.Files;
import java.nio.file.NoSuchFileException;
import java.nio.file.Path;
import java.nio.file.Paths;
import java.util.UUID;
```

Ein Amazon S3 S3-Objekt in einen anderen Bucket kopieren

Das folgende Beispiel zeigt, wie ein Objekt mit dem S3 Transfer Manager kopiert wird.

Um mit dem Kopieren eines Objekts von einem S3-Bucket in einen anderen Bucket zu beginnen, erstellen Sie eine CopyObjectRequestBasisinstanz.

Verpacken Sie als Nächstes die Basisdatei `CopyObjectRequest` in eine CopyRequest, die vom S3 Transfer Manager verwendet werden kann.

Das von der `S3TransferManager` `copy` Methode zurückgegebene `Copy` Objekt stellt den Kopiervorgang dar. Nach Abschluss des Kopiervorgangs enthält das CompletedCopyObjekt Details zur Antwort.

```
    public String copyObject(S3TransferManager transferManager, String bucketName,
            String key, String destinationBucket, String destinationKey) {
        CopyObjectRequest copyObjectRequest = CopyObjectRequest.builder()
                .sourceBucket(bucketName)
                .sourceKey(key)
                .destinationBucket(destinationBucket)
                .destinationKey(destinationKey)
                .build();

        CopyRequest copyRequest = CopyRequest.builder()
                .copyObjectRequest(copyObjectRequest)
                .build();

        Copy copy = transferManager.copy(copyRequest);

        CompletedCopy completedCopy = copy.completionFuture().join();
        return completedCopy.response().copyObjectResult().eTag();
    }
```

Note

Um eine regionsübergreifende Kopie mit dem S3 Transfer Manager durchzuführen, aktivieren Sie ihn `crossRegionAccessEnabled` auf dem AWS CRT-basierten S3-Client-Builder, wie im folgenden Codeausschnitt gezeigt.

```
S3AsyncClient s3AsyncClient = S3AsyncClient.crtBuilder()
                .crossRegionAccessEnabled(true)
                .build();

S3TransferManager transferManager = S3TransferManager.builder()
                .s3Client(s3AsyncClient)
                .build();
```

Importe

```
import org.slf4j.Logger;
import org.slf4j.LoggerFactory;
import software.amazon.awssdk.core.sync.RequestBody;
import software.amazon.awssdk.services.s3.model.CopyObjectRequest;
import software.amazon.awssdk.transfer.s3.S3TransferManager;
```

```
import software.amazon.awssdk.transfer.s3.model.CompletedCopy;
import software.amazon.awssdk.transfer.s3.model.Copy;
import software.amazon.awssdk.transfer.s3.model.CopyRequest;

import java.util.UUID;
```

Laden Sie ein lokales Verzeichnis in einen S3-Bucket hoch

Das folgende Beispiel zeigt, wie Sie ein lokales Verzeichnis auf S3 hochladen können.

Rufen Sie zunächst die UploadDirectory-Methode der `S3TransferManager` Instanz auf und übergeben Sie eine UploadDirectoryRequest.

Das DirectoryUploadObjekt stellt den Upload-Vorgang dar, der nach CompletedDirectoryUploadAbschluss der Anforderung eine generiert. Das `CompleteDirectoryUpload` Objekt enthält Informationen über die Ergebnisse der Übertragung, einschließlich der Dateien, die nicht übertragen werden konnten.

```
    public Integer uploadDirectory(S3TransferManager transferManager,
            URI sourceDirectory, String bucketName) {
        DirectoryUpload directoryUpload =
 transferManager.uploadDirectory(UploadDirectoryRequest.builder()
                .source(Paths.get(sourceDirectory))
                .bucket(bucketName)
                .build());

        CompletedDirectoryUpload completedDirectoryUpload =
 directoryUpload.completionFuture().join();
        completedDirectoryUpload.failedTransfers()
                .forEach(fail -> logger.warn("Object [{}] failed to transfer",
 fail.toString()));
        return completedDirectoryUpload.failedTransfers().size();
    }
```

Importe

```
import org.slf4j.Logger;
import org.slf4j.LoggerFactory;
import software.amazon.awssdk.services.s3.model.ObjectIdentifier;
import software.amazon.awssdk.transfer.s3.S3TransferManager;
import software.amazon.awssdk.transfer.s3.model.CompletedDirectoryUpload;
import software.amazon.awssdk.transfer.s3.model.DirectoryUpload;
```

```
import software.amazon.awssdk.transfer.s3.model.UploadDirectoryRequest;

import java.net.URI;
import java.net.URISyntaxException;
import java.net.URL;
import java.nio.file.Paths;
import java.util.UUID;
```

Laden Sie S3-Bucket-Objekte in ein lokales Verzeichnis herunter

Sie können die Objekte in einem S3-Bucket in ein lokales Verzeichnis herunterladen, wie im folgenden Beispiel gezeigt.

Um die Objekte in einem S3-Bucket in ein lokales Verzeichnis herunterzuladen, rufen Sie zunächst die Methode DownloadDirectory des Transfer Managers auf und übergeben Sie eine DownloadDirectoryRequest.

Das DirectoryDownloadObjekt stellt den Download-Vorgang dar, der nach CompletedDirectoryDownloadAbschluss der Anforderung eine generiert. Das `CompleteDirectoryDownload` Objekt enthält Informationen über die Ergebnisse der Übertragung, einschließlich der Dateien, die nicht übertragen werden konnten.

```
    public Integer downloadObjectsToDirectory(S3TransferManager transferManager,
            URI destinationPathURI, String bucketName) {
        DirectoryDownload directoryDownload =
transferManager.downloadDirectory(DownloadDirectoryRequest.builder()
                .destination(Paths.get(destinationPathURI))
                .bucket(bucketName)
                .build());
        CompletedDirectoryDownload completedDirectoryDownload =
directoryDownload.completionFuture().join();

        completedDirectoryDownload.failedTransfers()
                .forEach(fail -> logger.warn("Object [{}] failed to transfer",
fail.toString()));
        return completedDirectoryDownload.failedTransfers().size();
    }
```

Importe

```
import org.slf4j.Logger;
```

```
import org.slf4j.LoggerFactory;
import software.amazon.awssdk.core.sync.RequestBody;
import software.amazon.awssdk.services.s3.model.ObjectIdentifier;
import software.amazon.awssdk.transfer.s3.S3TransferManager;
import software.amazon.awssdk.transfer.s3.model.CompletedDirectoryDownload;
import software.amazon.awssdk.transfer.s3.model.DirectoryDownload;
import software.amazon.awssdk.transfer.s3.model.DownloadDirectoryRequest;
import java.io.IOException;
import java.net.URI;
import java.net.URISyntaxException;
import java.nio.file.Files;
import java.nio.file.Path;
import java.nio.file.Paths;
import java.util.HashSet;
import java.util.Set;
import java.util.UUID;
import java.util.stream.Collectors;
```

Vollständige Beispiele anzeigen

GitHub enthält den vollständigen Code für alle Beispiele auf dieser Seite.

Arbeiten Sie mit S3-Ereignisbenachrichtigungen

Um Ihnen bei der Überwachung der Aktivitäten in Ihren Buckets zu helfen, kann Amazon S3 Benachrichtigungen senden, wenn bestimmte Ereignisse eintreten. Das Amazon S3 S3-Benutzerhandbuch enthält Informationen zu den Benachrichtigungen, die ein Bucket versenden kann.

Mit dem SDK for Java können Sie einen Bucket einrichten, um Ereignisse an vier mögliche Ziele zu senden:

- Amazon-Simple-Notification-Service-Themen
- Amazon-Simple-Queue-Service-Warteschlangen als Ziele
- AWS Lambda Funktionen
- Amazon EventBridge

Wenn Sie einen Bucket einrichten, an den Ereignisse gesendet werden sollen EventBridge, haben Sie die Möglichkeit, eine EventBridge Regel zu konfigurieren, um dasselbe Ereignis an mehrere Ziele weiterzuleiten. Wenn Sie Ihren Bucket so konfigurieren, dass er direkt an eines der ersten drei Ziele sendet, kann für jedes Ereignis nur ein Zieltyp angegeben werden.

Im nächsten Abschnitt erfahren Sie, wie Sie mithilfe des SDK for Java einen Bucket konfigurieren, um S3-Ereignisbenachrichtigungen auf zwei Arten zu senden: direkt an eine Amazon SQS SQS-Warteschlange und an EventBridge.

Im letzten Abschnitt erfahren Sie, wie Sie die S3-API für Ereignisbenachrichtigungen verwenden, um objektorientiert mit Benachrichtigungen zu arbeiten.

Konfigurieren Sie einen Bucket so, dass er direkt an ein Ziel gesendet wird

Im folgenden Beispiel wird ein Bucket so konfiguriert, dass Benachrichtigungen gesendet werden, wenn in einem Bucket Ereignisse zur Objekterstellung oder Objektkennzeichnung auftreten.

```
static void processS3Events(String bucketName, String queueArn) {
    // Configure the bucket to send Object Created and Object Tagging notifications to
 an existing SQS queue.
    s3Client.putBucketNotificationConfiguration(b -> b
            .notificationConfiguration(ncb -> ncb
                    .queueConfigurations(qcb -> qcb
                            .events(Event.S3_OBJECT_CREATED, Event.S3_OBJECT_TAGGING)
                            .queueArn(queueArn)))
                    .bucket(bucketName)
    );
}
```

Der oben gezeigte Code richtet eine Warteschlange für den Empfang von zwei Arten von Ereignissen ein. Praktischerweise können Sie mit `queueConfigurations` dieser Methode bei Bedarf mehrere Warteschlangenziele festlegen. Außerdem können Sie in der `notificationConfiguration` Methode zusätzliche Ziele festlegen, z. B. ein oder mehrere Amazon SNS SNS-Themen oder eine oder mehrere Lambda-Funktionen. Der folgende Ausschnitt zeigt ein Beispiel mit zwei Warteschlangen und drei Arten von Zielen.

```
s3Client.putBucketNotificationConfiguration(b -> b
                .notificationConfiguration(ncb -> ncb
                        .queueConfigurations(qcb -> qcb
                                .events(Event.S3_OBJECT_CREATED,
 Event.S3_OBJECT_TAGGING)
                                .queueArn(queueArn),
                                qcb2 -> qcb2.<...>)
                        .topicConfigurations(tcb -> tcb.<...>)
                        .lambdaFunctionConfigurations(lfcb -> lfcb.<...>))
                        .bucket(bucketName)
```

```
        );
```

Das GitHub Codebeispiel-Repository enthält das vollständige Beispiel für das direkte Senden von S3-Ereignisbenachrichtigungen an eine Warteschlange.

Konfigurieren Sie einen Bucket, an den gesendet werden soll EventBridge

Im folgenden Beispiel wird ein Bucket konfiguriert, an den Benachrichtigungen gesendet werden sollen EventBridge.

```
public static String setBucketNotificationToEventBridge(String bucketName) {
    // Enable bucket to emit S3 Event notifications to EventBridge.
    s3Client.putBucketNotificationConfiguration(b -> b
            .bucket(bucketName)
            .notificationConfiguration(b1 -> b1
                    .eventBridgeConfiguration(SdkBuilder::build))
    .build());
```

Wenn Sie einen Bucket konfigurieren, an den Ereignisse gesendet werden sollen EventBridge, geben Sie einfach das EventBridge Ziel an, nicht die Art der Ereignisse oder das endgültige Ziel, an das gesendet EventBridge werden soll. Sie konfigurieren die ultimativen Ziele und Ereignistypen mithilfe des Java EventBridge SDK-Clients.

Der folgende Code zeigt, wie Sie die Konfiguration so konfigurieren EventBridge , dass durch Objekte erzeugte Ereignisse zu einem Thema und einer Warteschlange aufgefächert werden.

```
   public static String configureEventBridge(String topicArn, String queueArn) {
        try {
            // Create an EventBridge rule to route Object Created notifications.
            PutRuleRequest putRuleRequest = PutRuleRequest.builder()
                    .name(RULE_NAME)
                    .eventPattern("""
                            {
                              "source": ["aws.s3"],
                              "detail-type": ["Object Created"],
                              "detail": {
                                "bucket": {
                                  "name": ["%s"]
                                }
                              }
                            }
```

```
                            """.formatted(bucketName))
                    .build();

            // Add the rule to the default event bus.
            PutRuleResponse putRuleResponse = eventBridgeClient.putRule(putRuleRequest)
                    .whenComplete((r, t) -> {
                        if (t != null) {
                            logger.error("Error creating event bus rule: " +
 t.getMessage(), t);
                            throw new RuntimeException(t.getCause().getMessage(), t);
                        }
                        logger.info("Event bus rule creation request sent successfully.
 ARN is: {}", r.ruleArn());
                    }).join();

            // Add the existing SNS topic and SQS queue as targets to the rule.
            eventBridgeClient.putTargets(b -> b
                    .eventBusName("default")
                    .rule(RULE_NAME)
                    .targets(List.of (
                            Target.builder()
                                    .arn(queueArn)
                                    .id("Queue")
                                    .build(),
                            Target.builder()
                                    .arn(topicArn)
                                    .id("Topic")
                                    .build())
                            )
                    ).join();
            return putRuleResponse.ruleArn();
        } catch (S3Exception e) {
            System.err.println(e.awsErrorDetails().errorMessage());
            System.exit(1);
        }
        return null;
    }
```

Um EventBridge in Ihrem Java-Code damit zu arbeiten, fügen Sie Ihrer `pom.xml` Maven-Datei eine Abhängigkeit vom `eventbridge` Artefakt hinzu.

```
<dependency>
    <groupId>software.amazon.awssdk</groupId>
```

```
    <artifactId>eventbridge</artifactId>
</dependency>
```

Das GitHub Repository mit den Codebeispielen enthält das vollständige Beispiel zum Senden von S3-Ereignisbenachrichtigungen an EventBridge und dann an ein Thema und eine Warteschlange.

Verwenden Sie die S3-API für Ereignisbenachrichtigungen, um Ereignisse zu verarbeiten

Nachdem ein Ziel S3-Benachrichtigungsereignisse empfangen hat, können Sie diese mithilfe der S3-API für Ereignisbenachrichtigungen objektorientiert verarbeiten. Sie können die S3-API für Ereignisbenachrichtigungen verwenden, um mit Ereignisbenachrichtigungen zu arbeiten, die direkt an ein Ziel gesendet werden (wie im ersten Beispiel gezeigt), aber nicht mit weitergeleiteten Benachrichtigungen. EventBridge S3-Ereignisbenachrichtigungen, die von Buckets gesendet werden und eine andere Struktur EventBridge enthalten, die die S3-API für Ereignisbenachrichtigungen derzeit nicht verarbeitet.

Abhängigkeit hinzufügen

Die S3-API für Ereignisbenachrichtigungen wurde mit Version 2.25.11 des SDK for Java 2.x veröffentlicht.

Um die S3-API für Ereignisbenachrichtigungen zu verwenden, fügen Sie Ihrem Maven das erforderliche Abhängigkeitselement hinzu, `pom.xml` wie im folgenden Codeausschnitt gezeigt.

```
<dependencyManagement>
    <dependencies>
        <dependency>
            <groupId>software.amazon.awssdk</groupId>
            <artifactId>bom</artifactId>
            <version>2.X.X[1]</version>
            <type>pom</type>
            <scope>import</scope>
        </dependency>
    </dependencies>
</dependencyManagement>
<dependencies>
    <dependency>
        <groupId>software.amazon.awssdk</groupId>
        <artifactId>s3-event-notifications</artifactId>
    </dependency>
```

```
</dependencies>
```

1 Letzte Version

Benutze die **`S3EventNotification`** Klasse

Erstellen Sie eine **`S3EventNotification`** Instanz aus einer JSON-Zeichenfolge

Um eine JSON-Zeichenfolge in ein `S3EventNotification` Objekt zu konvertieren, verwenden Sie die statischen Methoden der `S3EventNotification` Klasse, wie im folgenden Beispiel gezeigt.

```
import software.amazon.awssdk.eventnotifications.s3.model.S3EventNotification
import software.amazon.awssdk.eventnotifications.s3.model.S3EventNotificationRecord
import software.amazon.awssdk.services.sqs.model.Message;

public class S3EventNotificationExample {
    ...

    void receiveMessage(Message message) {
       // Message received from SQSClient.
       String sqsEventBody = message.body();
       S3EventNotification s3EventNotification =
 S3EventNotification.fromJson(sqsEventBody);

       // Use getRecords() to access all the records in the notification.


       List<S3EventNotificationRecord> records = s3EventNotification.getRecords();

        S3EventNotificationRecord record = records.stream().findFirst();
        // Use getters on the record to access individual attributes.
        String awsRegion = record.getAwsRegion();
        String eventName = record.getEventName();
        String eventSource = record.getEventSource();

    }
}
```

In diesem Beispiel konvertiert die `fromJson` Methode die JSON-Zeichenfolge in ein `S3EventNotification` Objekt. Fehlende Felder in der JSON-Zeichenfolge führen zu `null` Werten in den entsprechenden Java-Objektfeldern, und alle zusätzlichen Felder in der JSON-Zeichenfolge werden ignoriert.

APIs Weitere Informationen zu einer Ereignisbenachrichtigung finden Sie in der API-Referenz für`S3EventNotificationRecord`.

Konvertiert eine **`S3EventNotification`** Instanz in eine JSON-Zeichenfolge

Verwenden Sie die Methode `toJson` (or`toJsonPretty`), um ein `S3EventNotification` Objekt in eine JSON-Zeichenfolge zu konvertieren, wie im folgenden Beispiel gezeigt.

```
import software.amazon.awssdk.eventnotifications.s3.model.S3EventNotification

public class S3EventNotificationExample {
    ...

    void toJsonString(S3EventNotification event) {

        String json = event.toJson();
        String jsonPretty = event.toJsonPretty();

        System.out.println("JSON: " + json);
        System.out.println("Pretty JSON: " + jsonPretty);
    }
}
```

Felder für`GlacierEventData`, `ReplicationEventDataIntelligentTieringEventData`, und `LifecycleEventData` sind aus dem JSON ausgeschlossen, falls sie es sind`null`. Andere `null` Felder werden als `null` serialisiert.

Im Folgenden wird eine Beispielausgabe der `toJsonPretty` Methode für ein S3-Objekt-Tagging-Ereignis gezeigt.

```
{
  "Records" : [ {
    "eventVersion" : "2.3",
    "eventSource" : "aws:s3",
    "awsRegion" : "us-east-1",
    "eventTime" : "2024-07-19T20:09:18.551Z",
    "eventName" : "ObjectTagging:Put",
    "userIdentity" : {
      "principalId" : "AWS:XXXXXXXXXXX"
    },
    "requestParameters" : {
      "sourceIPAddress" : "XXX.XX.XX.XX"
    },
```

```
    "responseElements" : {
      "x-amz-request-id" : "XXXXXXXXXXXX",
      "x-amz-id-2" : "XXXXXXXXXXXXX"
    },
    "s3" : {
      "s3SchemaVersion" : "1.0",
      "configurationId" : "XXXXXXXXXXXXX",
      "bucket" : {
        "name" : "amzn-s3-demo-bucket",
        "ownerIdentity" : {
          "principalId" : "XXXXXXXXXXX"
        },
        "arn" : "arn:aws:s3:::XXXXXXXXXX"
      },
      "object" : {
        "key" : "akey",
        "size" : null,
        "eTag" : "XXXXXXXXXX",
        "versionId" : null,
        "sequencer" : null
      }
    }
  } ]
}
```

Ein vollständiges Beispiel ist verfügbar GitHub , das zeigt, wie die API verwendet wird, um mit Benachrichtigungen zu arbeiten, die von einer Amazon SQS SQS-Warteschlange empfangen wurden.

S3-Ereignisse in Lambda mit Java-Bibliotheken verarbeiten: AWS SDK for Java 2.x und `aws-lambda-java-events`

Anstatt das SDK for Java 2.x zur Verarbeitung von Amazon S3 S3-Ereignisbenachrichtigungen in einer Lambda-Funktion zu verwenden, können Sie die `aws-lambda-java-events` Bibliothek in Version 3.x.x verwenden. AWS verwaltet die `aws-lambda-java-events` Bibliothek unabhängig und hat ihre eigenen Abhängigkeitsanforderungen. Die `aws-lambda-java-events` Bibliothek funktioniert nur mit S3-Ereignissen in Lambda-Funktionen, wohingegen das SDK for Java 2.x mit S3-Ereignissen in Lambda-Funktionen, Amazon SNS und Amazon SQS funktioniert.

Beide Ansätze modellieren die Nutzlast für JSON-Ereignisbenachrichtigungen auf objektorientierte Weise mit ähnlichen Methoden. APIs Die folgende Tabelle zeigt die wesentlichen Unterschiede zwischen der Verwendung der beiden Ansätze.

	AWS SDK für Java	aws-lambda-java-events Bibliothek
Benennung von Paketen	`software.amazon.awssdk.eventnotifications.s3.model.S3EventNotification`	`com.amazonaws.services.lambda.runtime.events.models.s3.S3EventNotification`

`RequestHandler` Parameter	Schreiben Sie die `RequestHandler` Implementierung Ihrer Lambda-Funktion, um eine JSON-Zeichenfolge zu erhalten:
	
	`import com.amazonaws.services.lambda.runtime.Context;`
	`import com.amazonaws.services.lambda.runtime.RequestHandler;`
	`import software.amazon.awssdk.eventnotifications.s3.model.S3EventNotification;`
	
	`public class Handler implements RequestHandler<String, String> {`
	
	`@Override public String handleRequest(String jsonS3Event, Context context) {`
	`S3EventNotification s3Event = S3EventNotification`
		Schreiben Sie die `RequestHandler` Implementierung Ihrer Lambda-Funktion, um ein `S3Event` Objekt zu empfangen:
		
		`import com.amazonaws.services.lambda.runtime.Context;`
		`import com.amazonaws.services.lambda.runtime.RequestHandler;`
		`import com.amazonaws.services.lambda.runtime.events.S3Event;`
		
		`public class Handler implements RequestHandler<S3Event, String> {`
		
		`@Override public String handleRequest(S3Event s3event, Context context) {`
		`// Work with the s3Event object.`
		
		`...`

	AWS SDK für Java	aws-lambda-java-events Bibliothek

	`.fromJson(jsonS3Event);`
	`// Work with the s3Event object.`
	`...`
	`}`
	`}`
		`}`
		`}`

	AWS SDK für Java	aws-lambda-java-events Bibliothek

Maven-Abhängigkeiten	`<dependencyManagement>`
	`  <dependencies>`
	`  <dependency>`
	`  <groupId>software.amazon.awssdk</groupId>`
	`  <artifactId>bom</artifactId>`
	`  <version>2.X.X</version>`
	`  <type>pom</type>`
	`  <scope>import</scope>`
	`  </dependency>`
	`  </dependencies>`
	`</dependencyManagement>`
	`<dependencies>`
	`  <dependency>`
	`  <groupId>software.amazon.awssdk</groupId>`
	`  <artifactId>s3-event-notifications</artifactId>`
	`  </dependency>`
	`  <!-- Add other SDK dependencies that you need. -->`
	`</dependencies>`
		`<dependencyManagement>`
		`  <dependencies>`
		`  <dependency>`
		`  <groupId>software.amazon.awssdk</groupId>`
		`  <artifactId>bom</artifactId>`
		`  <version>2.X.X</version>`
		`  <type>pom</type>`
		`  <scope>import</scope>`
		`  </dependency>`
		`  </dependencies>`
		`</dependencyManagement>`
		`<dependencies>`
		`  <!-- The following two dependencies are for the aws-lambda-java-events library. -->`
		`  <dependency>`
		`  <groupId>com.amazonaws</groupId>`
		`  <artifactId>aws-lambda-java-core</artifactId>`
		`  <version>1.2.3</version>`
		`  </dependency>`
		`  <dependency>`
		`  <groupId>com.amazonaws</groupId>`

	AWS SDK für Java	aws-lambda-java-events Bibliothek
		`<artifactId>aws-lambda-java-events</artifactId> <version>3.15.0</version> </dependency> <!-- Add other SDK dependencies that you need. --> </dependencies>`

Arbeite mit Amazon Simple Notification Service

Mit Amazon Simple Notification Service können Sie ganz einfach Benachrichtigungen in Echtzeit von Ihren Anwendungen über mehrere Kommunikationskanäle an Abonnenten senden. In diesem Thema wird beschrieben, wie Sie einige der Grundfunktionen von ausführen Amazon SNS.

Erstellen eines Themas

Ein Thema ist eine logische Gruppierung von Kommunikationskanälen, die definiert, an welche Systeme eine Nachricht gesendet werden soll, z. B. das Auffächern einer Nachricht AWS Lambda und ein HTTP-Webhook. Sie senden Nachrichten an Amazon SNS, dann werden sie an die im Thema definierten Kanäle verteilt. Dadurch werden die Nachrichten für Abonnenten zur Verfügung gestellt.

Um ein Thema zu erstellen, erstellen Sie zunächst ein CreateTopicRequestObjekt, wobei der Name des Themas mithilfe der `name()` Methode im Builder festgelegt ist. Senden Sie dann das Anforderungsobjekt an, Amazon SNS indem Sie die `createTopic()` Methode von verwenden SnsClient. Sie können das Ergebnis dieser Anfrage als CreateTopicResponseObjekt erfassen, wie im folgenden Codeausschnitt gezeigt.

Importe

```
import software.amazon.awssdk.regions.Region;
import software.amazon.awssdk.services.sns.SnsClient;
import software.amazon.awssdk.services.sns.model.CreateTopicRequest;
```

```
import software.amazon.awssdk.services.sns.model.CreateTopicResponse;
import software.amazon.awssdk.services.sns.model.SnsException;
```

Code

```
    public static String createSNSTopic(SnsClient snsClient, String topicName ) {

        CreateTopicResponse result = null;
        try {
            CreateTopicRequest request = CreateTopicRequest.builder()
                    .name(topicName)
                    .build();

            result = snsClient.createTopic(request);
            return result.topicArn();
        } catch (SnsException e) {

            System.err.println(e.awsErrorDetails().errorMessage());
            System.exit(1);
        }
        return "";
    }
```

Das vollständige Beispiel finden Sie unter. GitHub

Listen Sie Ihre Amazon SNS Themen auf

Um eine Liste Ihrer vorhandenen Amazon SNS Themen abzurufen, erstellen Sie ein ListTopicsRequestObjekt. Senden Sie dann das Anforderungsobjekt an, Amazon SNS indem Sie die `listTopics()` Methode von verwenden`SnsClient`. Sie können das Ergebnis dieser Anfrage als ListTopicsResponseObjekt erfassen.

Der folgende Codeausschnitt druckt den HTTP-Statuscode der Anfrage und eine Liste von Amazon-Ressourcennamen (ARNs) für Ihre Amazon SNS Themen aus.

Importe

```
import software.amazon.awssdk.regions.Region;
import software.amazon.awssdk.services.sns.SnsClient;
import software.amazon.awssdk.services.sns.model.ListTopicsRequest;
import software.amazon.awssdk.services.sns.model.ListTopicsResponse;
import software.amazon.awssdk.services.sns.model.SnsException;
```

Code

```
    public static void listSNSTopics(SnsClient snsClient) {

        try {
            ListTopicsRequest request = ListTopicsRequest.builder()
                   .build();

            ListTopicsResponse result = snsClient.listTopics(request);
            System.out.println("Status was " + result.sdkHttpResponse().statusCode() +
 "\n\nTopics\n\n" + result.topics());

        } catch (SnsException e) {
            System.err.println(e.awsErrorDetails().errorMessage());
            System.exit(1);
        }
    }
```

Das vollständige Beispiel finden Sie unter. GitHub

Abonnieren eines Endpunkts für ein Thema

Nachdem Sie ein Thema erstellt haben, können Sie konfigurieren, welche Kommunikationskanäle Endpunkte für dieses Thema sein sollen. Nachrichten werden an diese Endpunkte verteilt, nachdem sie Amazon SNS empfangen wurden.

Wenn Sie einen Kommunikationskanal als Endpunkt für ein Thema konfigurieren möchten, abonnieren Sie diesen Endpunkt für das Thema. Erstellen Sie zunächst ein SubscribeRequestObjekt. Geben Sie den Kommunikationskanal (z. B. `lambda` oder`email`) als an`protocol()`. Stellen Sie das `endpoint()` auf den entsprechenden Ausgabespeicherort ein (z. B. den ARN einer Lambda Funktion oder eine E-Mail-Adresse), und legen Sie dann den ARN des Themas fest, das Sie abonnieren möchten, als`topicArn()`. Senden Sie das Anforderungsobjekt mit der `subscribe()` Methode von`SnsClient`. Amazon SNS Sie können das Ergebnis dieser Anfrage als SubscribeResponseObjekt erfassen.

Im folgenden Codeausschnitt wird dargestellt, wie Sie eine E-Mail-Adresse für ein Thema abonnieren.

Importe

```
import software.amazon.awssdk.regions.Region;
```

```
import software.amazon.awssdk.services.sns.SnsClient;
import software.amazon.awssdk.services.sns.model.SnsException;
import software.amazon.awssdk.services.sns.model.SubscribeRequest;
import software.amazon.awssdk.services.sns.model.SubscribeResponse;
```

Code

```
    public static void subEmail(SnsClient snsClient, String topicArn, String email) {

        try {
            SubscribeRequest request = SubscribeRequest.builder()
                .protocol("email")
                .endpoint(email)
                .returnSubscriptionArn(true)
                .topicArn(topicArn)
                .build();

            SubscribeResponse result = snsClient.subscribe(request);
            System.out.println("Subscription ARN: " + result.subscriptionArn() + "\n\n
 Status is " + result.sdkHttpResponse().statusCode());

        } catch (SnsException e) {
            System.err.println(e.awsErrorDetails().errorMessage());
            System.exit(1);
        }
    }
```

Das vollständige Beispiel finden Sie unter GitHub.

Veröffentlichen einer Nachricht für ein Thema

Nachdem Sie ein Thema und einen oder mehrere Endpunkte dafür konfiguriert haben, können Sie eine Nachricht dafür veröffentlichen. Erstellen Sie zunächst ein PublishRequestObjekt. Geben Sie zum Senden `message()` und den ARN des Themas (`topicArn()`) an, an das es gesendet werden soll. Senden Sie dann das Anforderungsobjekt an, Amazon SNS indem Sie die `publish()` Methode von verwenden`SnsClient`. Sie können das Ergebnis dieser Anfrage als PublishResponseObjekt erfassen.

Importe

```
import software.amazon.awssdk.regions.Region;
```

```
import software.amazon.awssdk.services.sns.SnsClient;
import software.amazon.awssdk.services.sns.model.PublishRequest;
import software.amazon.awssdk.services.sns.model.PublishResponse;
import software.amazon.awssdk.services.sns.model.SnsException;
```

Code

```
    public static void pubTopic(SnsClient snsClient, String message, String topicArn) {

        try {
            PublishRequest request = PublishRequest.builder()
                .message(message)
                .topicArn(topicArn)
                .build();

            PublishResponse result = snsClient.publish(request);
            System.out.println(result.messageId() + " Message sent. Status is " +
 result.sdkHttpResponse().statusCode());

         } catch (SnsException e) {
            System.err.println(e.awsErrorDetails().errorMessage());
            System.exit(1);
         }
    }
```

Das vollständige Beispiel finden Sie unter GitHub.

Abmelden eines Endpunkts von einem Thema

Sie können die als Endpunkte für ein Thema konfigurierten Kommunikationskanäle entfernen. Danach ist das Thema selbst weiterhin vorhanden und verteilt Nachrichten an alle anderen Endpunkte, die für dieses Thema konfiguriert sind.

Wenn Sie einen Kommunikationskanal als Endpunkt für ein Thema entfernen möchten, melden Sie diesen Endpunkt für das Thema ab. Erstellen Sie zunächst ein UnsubscribeRequestObjekt und legen Sie den ARN des Themas fest, von dem Sie sich abmelden möchten, als`subscriptionArn()`. Senden Sie dann das Anforderungsobjekt an SNS, indem Sie die Methode `unsubscribe()` von `SnsClient` verwenden. Sie können das Ergebnis dieser Anfrage als UnsubscribeResponseObjekt erfassen.

Importe

```
import software.amazon.awssdk.regions.Region;
import software.amazon.awssdk.services.sns.SnsClient;
import software.amazon.awssdk.services.sns.model.SnsException;
import software.amazon.awssdk.services.sns.model.UnsubscribeRequest;
import software.amazon.awssdk.services.sns.model.UnsubscribeResponse;
```

Code

```
    public static void unSub(SnsClient snsClient, String subscriptionArn) {

        try {
            UnsubscribeRequest request = UnsubscribeRequest.builder()
                .subscriptionArn(subscriptionArn)
                .build();

            UnsubscribeResponse result = snsClient.unsubscribe(request);

            System.out.println("\n\nStatus was " +
 result.sdkHttpResponse().statusCode()
                + "\n\nSubscription was removed for " + request.subscriptionArn());

        } catch (SnsException e) {
            System.err.println(e.awsErrorDetails().errorMessage());
            System.exit(1);
        }
    }
```

Das vollständige Beispiel finden Sie unter GitHub.

Löschen eines Themas

Um ein Amazon SNS Thema zu löschen, erstellen Sie zunächst ein DeleteTopicRequestObjekt mit dem ARN des Themas, der als `topicArn()` Methode im Builder festgelegt ist. Senden Sie dann das Anforderungsobjekt an, Amazon SNS indem Sie die `deleteTopic()` Methode von verwenden`SnsClient`. Sie können das Ergebnis dieser Anfrage als DeleteTopicResponseObjekt erfassen, wie im folgenden Codeausschnitt gezeigt.

Importe

```
import software.amazon.awssdk.regions.Region;
import software.amazon.awssdk.services.sns.SnsClient;
```

```
import software.amazon.awssdk.services.sns.model.DeleteTopicRequest;
import software.amazon.awssdk.services.sns.model.DeleteTopicResponse;
import software.amazon.awssdk.services.sns.model.SnsException;
```

Code

```
    public static void deleteSNSTopic(SnsClient snsClient, String topicArn ) {

        try {
            DeleteTopicRequest request = DeleteTopicRequest.builder()
                .topicArn(topicArn)
                .build();

            DeleteTopicResponse result = snsClient.deleteTopic(request);
            System.out.println("\n\nStatus was " +
 result.sdkHttpResponse().statusCode());

        } catch (SnsException e) {
            System.err.println(e.awsErrorDetails().errorMessage());
            System.exit(1);
        }
    }
```

Das vollständige Beispiel finden Sie unter. GitHub

Weitere Informationen finden Sie im Amazon Simple Notification Service -Entwicklerhandbuch.

Arbeite mit Amazon Simple Queue Service

Dieser Abschnitt enthält Beispiele für die Programmierung Amazon Simple Queue Servicemit AWS SDK für Java 2.x.

Die folgenden Beispiele enthalten nur den Code, der zur Demonstration jeder Technik nötig ist. Der vollständige Beispielcode ist verfügbar unter GitHub. Von dort aus können Sie eine einzelne Quelldatei herunterladen oder das Repository klonen, um alle Beispiele lokal zu erstellen und auszuführen.

Themen

- Verwenden Sie die automatische Batchverarbeitung von Anfragen für Amazon SQS mit dem AWS SDK for Java 2.x

- Mit Amazon Simple Queue Service Nachrichtenwarteschlangen arbeiten
- Amazon Simple Queue Service Nachrichten senden, empfangen und löschen

Verwenden Sie die automatische Batchverarbeitung von Anfragen für Amazon SQS mit dem AWS SDK for Java 2.x

Die Automatic Request Batching API für Amazon SQS ist eine Bibliothek auf hoher Ebene, die eine effiziente Möglichkeit bietet, Anfragen für SQS-Operationen zu stapeln und zu puffern. Durch die Verwendung der Batching-API reduzieren Sie die Anzahl der Anfragen an SQS, was den Durchsatz verbessert und die Kosten minimiert.

Da die Batch-API-Methoden mit den `SqsAsyncClient` Methoden —`sendMessage`,,`changeMessageVisibility`, `receiveMessage` — übereinstimmende`leteMessage`, können Sie die Batch-API als direkten Ersatz mit minimalen Änderungen verwenden.

Dieses Thema gibt Ihnen einen Überblick über die Konfiguration und die Arbeit mit der Automatic Request Batching API für Amazon SQS.

Überprüfen Sie die Voraussetzungen

Sie müssen Version 2.28.0 oder höher des SDK for Java 2.x verwenden, um auf die Batching-API zugreifen zu können. Ihr Maven `pom.xml` sollte mindestens die folgenden Elemente enthalten.

```
<dependencyManagement>
    <dependencies>
        <dependency>
            <groupId>software.amazon.awssdk</groupId>
            <artifactId>bom</artifactId>
            <version>2.28.23[1]</version>
            <type>pom</type>
            <scope>import</scope>
        </dependency>
    </dependencies>
</dependencyManagement>
<dependencies>
    <dependency>
        <groupId>software.amazon.awssdk</groupId>
        <artifactId>sqs</artifactId>
    </dependency>
```

```
</dependencies>
```

[1] Letzte Version

Erstellen Sie einen Batch-Manager

Die automatische Batching-API für Anfragen wird von der SqsAsyncBatchManagerSchnittstelle implementiert. Sie können eine Instanz des Managers auf verschiedene Arten erstellen.

Standardkonfiguration mithilfe von **`SqsAsyncClient`**

Die einfachste Methode zum Erstellen eines Batch-Managers besteht darin, die `batchManager` Factory-Methode für eine vorhandene SqsAsyncClientInstanz aufzurufen. Der einfache Ansatz wird im folgenden Snippet gezeigt.

```
SqsAsyncClient asyncClient = SqsAsyncClient.create();
SqsAsyncBatchManager sqsAsyncBatchManager = asyncClient.batchManager();
```

Wenn Sie diesen Ansatz verwenden, verwendet die `SqsAsyncBatchManager` Instanz die Standardwerte, die in der Tabelle im the section called “Konfigurationseinstellungen” Abschnitt aufgeführt sind. Darüber hinaus verwendet die `SqsAsyncBatchManager` Instanz die `ExecutorService` der `SqsAsyncClient` Instanz, aus der sie erstellt wurde.

Benutzerdefinierte Konfiguration mithilfe von **`SqsAsyncBatchManager.Builder`**

Für fortgeschrittenere Anwendungsfälle können Sie den Batch-Manager mithilfe von anpassen `SqsAsyncBatchManager.Builder`. Wenn Sie diesen Ansatz verwenden, um eine `SqsAsyncBatchManager` Instanz zu erstellen, können Sie das Batching-Verhalten fein abstimmen. Der folgende Ausschnitt zeigt ein Beispiel dafür, wie Sie den Builder verwenden können, um das Batching-Verhalten anzupassen.

```
SqsAsyncBatchManager batchManager = SqsAsyncBatchManager.builder()
    .client(SqsAsyncClient.create())
    .scheduledExecutor(Executors.newScheduledThreadPool(5))
    .overrideConfiguration(b -> b
        .receiveMessageMinWaitDuration(Duration.ofSeconds(10))
        .receiveMessageVisibilityTimeout(Duration.ofSeconds(1))
        .receiveMessageAttributeNames(Collections.singletonList("*"))

 .receiveMessageSystemAttributeNames(Collections.singletonList(MessageSystemAttributeName.ALL))
```

```
    .build();
```

Wenn Sie diesen Ansatz verwenden, können Sie die Einstellungen für das `BatchOverrideConfiguration` Objekt anpassen, die in der Tabelle im Abschnitt aufgeführt sind. the section called “Konfigurationseinstellungen” Mit diesem Ansatz können Sie auch einen benutzerdefinierten Wert `ScheduledExecutorService`für den Batch-Manager angeben.

Senden Sie Nachrichten

Verwenden Sie die `SqsAsyncBatchManager#sendMessage` Methode, um Nachrichten mit dem Batch-Manager zu senden. Das SDK puffert Anfragen und sendet sie als Batch, wenn die `sendRequestFrequency` Werte `maxBatchSize` oder erreicht sind.

Das folgende Beispiel zeigt eine `sendMessage` Anfrage, auf die unmittelbar eine weitere Anfrage folgt. In diesem Fall sendet das SDK beide Nachrichten in einem einzigen Batch.

```
// Sending the first message
CompletableFuture<SendMessageResponse> futureOne =
    sqsAsyncBatchManager.sendMessage(r -> r.messageBody("One").queueUrl("queue"));

// Sending the second message
CompletableFuture<SendMessageResponse> futureTwo =
    sqsAsyncBatchManager.sendMessage(r -> r.messageBody("Two").queueUrl("queue"));

// Waiting for both futures to complete and retrieving the responses
SendMessageResponse messageOne = futureOne.join();
SendMessageResponse messageTwo = futureTwo.join();
```

Ändern Sie das Timeout für die Sichtbarkeit von Nachrichten

Sie können das Sichtbarkeits-Timeout von Nachrichten in einem Batch mithilfe der `SqsAsyncBatchManager#changeMessageVisibility`Methode ändern. Das SDK puffert Anfragen und sendet sie als Batch, wenn die `sendRequestFrequency` Werte `maxBatchSize` oder erreicht sind.

Das folgende Beispiel zeigt, wie die `changeMessageVisibility` Methode aufgerufen wird.

```
CompletableFuture<ChangeMessageVisibilityResponse> futureOne =
    sqsAsyncBatchManager.changeMessageVisibility(r ->
        r.receiptHandle("receiptHandle")
         .queueUrl("queue"));
```

```
ChangeMessageVisibilityResponse response = futureOne.join();
```

Nachrichten löschen

Mit `SqsAsyncBatchManager#deleteMessage`dieser Methode können Sie Nachrichten stapelweise löschen. Das SDK puffert Anfragen und sendet sie als Batch, wenn die `sendRequestFrequency` Werte `maxBatchSize` oder erreicht sind.

Das folgende Beispiel zeigt, wie Sie die `deleteMessage` Methode aufrufen können.

```
CompletableFuture<DeleteMessageResponse> futureOne =
    sqsAsyncBatchManager.deleteMessage(r ->
        r.receiptHandle("receiptHandle")
         .queueUrl("queue"));
DeleteMessageResponse response = futureOne.join();
```

Empfangen Sie Nachrichten

Verwenden Sie die Standardeinstellungen

Wenn Sie die `SqsAsyncBatchManager#receiveMessage` Methode in Ihrer Anwendung abfragen, ruft der Batch-Manager Nachrichten aus seinem internen Puffer ab, den das SDK automatisch im Hintergrund aktualisiert.

Das folgende Beispiel zeigt, wie die `receiveMessage` Methode aufgerufen wird.

```
CompletableFuture<ReceiveMessageResponse> responseFuture =
    sqsAsyncBatchManager.receiveMessage(r -> r.queueUrl("queueUrl"));
```

Verwenden Sie benutzerdefinierte Einstellungen

Wenn Sie die Anfrage weiter anpassen möchten, indem Sie beispielsweise benutzerdefinierte Wartezeiten festlegen und die Anzahl der abzurufenden Nachrichten angeben, können Sie die Anforderung wie im folgenden Beispiel dargestellt anpassen.

```
CompletableFuture<ReceiveMessageResponse> response =
    sqsAsyncBatchManager.receiveMessage(r ->
        r.queueUrl("queueUrl")
         .waitTimeSeconds(5)
         .visibilityTimeout(20));
```

> **Note**
>
> Wenn Sie `receiveMessage` mit einer aufrufen`ReceiveMessageRequest`, die einen der folgenden Parameter enthält, umgeht das SDK den Batch-Manager und sendet eine reguläre asynchrone Anfrage`receiveMessage`:
>
> - `messageAttributeNames`
> - `messageSystemAttributeNames`
> - `messageSystemAttributeNamesWithStrings`
> - `overrideConfiguration`

Überschreiben Sie die Konfigurationseinstellungen für **`SqsAsyncBatchManager`**

Sie können die folgenden Einstellungen anpassen, wenn Sie eine `SqsAsyncBatchManager` Instanz erstellen. Die folgende Liste von Einstellungen ist auf der verfügbar `BatchOverrideConfiguration.Builder`.

Einstellung	Description	Standardwert
`maxBatchSize`	Maximale Anzahl von Anfragen pro Stapel für jedes`SendMessageBatchRequest` ,`ChangeMessageVisibilityBatchRequest` , oder`DeleteMessageBatchRequest` . Der Höchstwert ist 10.	10
`sendRequestFrequency`	Zeit bis zum Senden eines Batches, sofern sie nicht `maxBatchSize` früher erreicht wurde. Höhere Werte können die Anzahl der Anfragen reduzieren, aber die Latenz erhöhen.	200 ms

Einstellung	Description	Standardwert
`receiveMessageVisibilityTimeout`	Timeout für die Sichtbarkeit von Nachrichten. Wenn diese Option nicht gesetzt ist, wird die Standardeinstellung der Warteschlange verwendet.	Die Standardeinstellung der Warteschlange
`receiveMessageMinWaitDuration`	Minimale Wartezeit für `receiveMessage` Anfragen. Vermeiden Sie es, auf 0 zu setzen, um CPU-Verschwendung zu vermeiden.	50 ms
`receiveMessageSystemAttributeNames`	Liste der Systemattributnamen, die für `receiveMessage` Anrufe angefordert werden sollen.	Keine
`receiveMessageAttributeNames`	Liste der Attributnamen, die für `receiveMessage` Anrufe angefordert werden sollen.	Keine

Mit Amazon Simple Queue Service Nachrichtenwarteschlangen arbeiten

Eine Nachrichtenwarteschlange ist der logische Container, in den Nachrichten zuverlässig gesendet werden Amazon Simple Queue Service. Es gibt zwei Arten von Warteschlangen: Standard und First-in-First-out-Verfahren (FIFO). Weitere Informationen zu Warteschlangen und den Unterschieden zwischen diesen Typen finden Sie im Amazon Simple Queue Service Entwicklerhandbuch.

In diesem Thema wird beschrieben, wie Sie mithilfe von eine Amazon Simple Queue Service Warteschlange erstellen, auflisten, löschen und deren URL abrufen. AWS SDK für Java

Die in den folgenden Beispielen verwendete `sqsClient` Variable kann aus dem folgenden Codeausschnitt erstellt werden.

```
SqsClient sqsClient = SqsClient.create();
```

Wenn Sie eine `SqsClient` mit der statischen `create()` Methode erstellen, konfiguriert das SDK die Region mithilfe der Standardregion-Anbieterkette und die Anmeldeinformationen mithilfe der Standard-Anbieterkette für Anmeldeinformationen.

Erstellen einer Warteschlange

Verwenden Sie die `SqsClient's` `createQueue` Methode und stellen Sie ein `CreateQueueRequest` Objekt bereit, das die Warteschlangenparameter beschreibt, wie im folgenden Codeausschnitt dargestellt.

Importe

```
import software.amazon.awssdk.regions.Region;
import software.amazon.awssdk.services.sqs.SqsClient;
import software.amazon.awssdk.services.sqs.model.*;
import java.util.List;
```

Code

```
            CreateQueueRequest createQueueRequest = CreateQueueRequest.builder()
                .queueName(queueName)
                .build();

            sqsClient.createQueue(createQueueRequest);
```

Das vollständige Beispiel finden Sie unter. GitHub

Auflisten von Warteschlangen

Um die Amazon Simple Queue Service Warteschlangen für Ihr Konto aufzulisten, rufen Sie die `SqsClient's` `listQueues` Methode mit einem `ListQueuesRequest` Objekt auf.

Wenn Sie die Form der `listQueues`Methode verwenden, die keine Parameter akzeptiert, gibt der Dienst alle Warteschlangen zurück — bis zu 1.000 Warteschlangen.

Sie können dem `ListQueuesRequest` Objekt ein Präfix für den Warteschlangennamen angeben, um die Ergebnisse auf Warteschlangen zu beschränken, die diesem Präfix entsprechen, wie im folgenden Code gezeigt.

Importe

```
import software.amazon.awssdk.regions.Region;
```

```
import software.amazon.awssdk.services.sqs.SqsClient;
import software.amazon.awssdk.services.sqs.model.*;
import java.util.List;
```

Code

```
        String prefix = "que";

        try {
            ListQueuesRequest listQueuesRequest =
 ListQueuesRequest.builder().queueNamePrefix(prefix).build();
            ListQueuesResponse listQueuesResponse =
 sqsClient.listQueues(listQueuesRequest);

            for (String url : listQueuesResponse.queueUrls()) {
                System.out.println(url);
            }

        } catch (SqsException e) {
            System.err.println(e.awsErrorDetails().errorMessage());
            System.exit(1);
        }
```

Das vollständige Beispiel finden Sie unter. GitHub

Abrufen der URL für eine Warteschlange

Der folgende Code zeigt, wie Sie die URL für eine Warteschlange abrufen, indem Sie die `SqsClient's` `getQueueUrl` Methode mit einem `GetQueueUrlRequest` Objekt aufrufen.

Importe

```
import software.amazon.awssdk.regions.Region;
import software.amazon.awssdk.services.sqs.SqsClient;
import software.amazon.awssdk.services.sqs.model.*;
import java.util.List;
```

Code

```
            GetQueueUrlResponse getQueueUrlResponse =

 sqsClient.getQueueUrl(GetQueueUrlRequest.builder().queueName(queueName).build());
```

```
            String queueUrl = getQueueUrlResponse.queueUrl();
            return queueUrl;
```

Das vollständige Beispiel finden Sie unter GitHub.

Löschen einer Warteschlange

Geben Sie die URL der Warteschlange für das `DeleteQueueRequest` Objekt an. Rufen Sie dann die `SqsClient's` `deleteQueue` Methode zum Löschen einer Warteschlange auf, wie im folgenden Code gezeigt.

Importe

```
import software.amazon.awssdk.regions.Region;
import software.amazon.awssdk.services.sqs.SqsClient;
import software.amazon.awssdk.services.sqs.model.*;
import java.util.List;
```

Code

```
    public static void deleteSQSQueue(SqsClient sqsClient, String queueName) {

        try {

            GetQueueUrlRequest getQueueRequest = GetQueueUrlRequest.builder()
                    .queueName(queueName)
                    .build();

            String queueUrl = sqsClient.getQueueUrl(getQueueRequest).queueUrl();

            DeleteQueueRequest deleteQueueRequest = DeleteQueueRequest.builder()
                    .queueUrl(queueUrl)
                    .build();

            sqsClient.deleteQueue(deleteQueueRequest);

        } catch (SqsException e) {
            System.err.println(e.awsErrorDetails().errorMessage());
            System.exit(1);
        }
    }
```

Das vollständige Beispiel finden Sie unter GitHub.

Weitere Informationen

- CreateQueuein der Amazon Simple Queue Service API-Referenz
- GetQueueUrlin der Amazon Simple Queue Service API-Referenz
- ListQueuesin der Amazon Simple Queue Service API-Referenz
- DeleteQueuein der Amazon Simple Queue Service API-Referenz

Amazon Simple Queue Service Nachrichten senden, empfangen und löschen

Eine Nachricht ist ein Datenabschnitt, der von verteilten Komponenten gesendet und empfangen werden kann. Nachrichten werden immer mit einer SQS-Warteschlange geliefert.

Die in den folgenden Beispielen verwendete `sqsClient` Variable kann aus dem folgenden Codeausschnitt erstellt werden.

```
SqsClient sqsClient = SqsClient.create();
```

Wenn Sie eine `SqsClient` mit der statischen `create()` Methode erstellen, konfiguriert das SDK die Region mithilfe der Standardregion-Anbieterkette und die Anmeldeinformationen mithilfe der Standard-Anbieterkette für Anmeldeinformationen.

Senden einer Nachricht

Fügen Sie einer Amazon Simple Queue Service Warteschlange eine einzelne Nachricht hinzu, indem Sie die SqsClient `sendMessage` Client-Methode aufrufen. Geben Sie ein SendMessageRequestObjekt an, das die URL, den Nachrichtentext und den optionalen Verzögerungswert (in Sekunden) der Warteschlange enthält.

Importe

```
import software.amazon.awssdk.regions.Region;
import software.amazon.awssdk.services.sqs.SqsClient;
import software.amazon.awssdk.services.sqs.model.*;
import java.util.List;
```

Code

```
            sqsClient.sendMessage(SendMessageRequest.builder()
                .queueUrl(queueUrl)
                .messageBody("Hello world!")
                .delaySeconds(10)
                .build());

            sqsClient.sendMessage(sendMsgRequest);
```

Senden Sie mehrere Nachrichten in einer Anfrage

Senden mehrerer Nachrichten in einer einzigen Anforderung unter Verwendung der `sendMessageBatch`-Methode des SqsClient . Diese Methode verwendet eine SendMessageBatchRequest, die die URL der Warteschlange und eine Liste der zu sendenden Nachrichten enthält. (Jede Nachricht ist eine SendMessageBatchRequestEntry.) Sie können das Senden einer bestimmten Nachricht auch verzögern, indem Sie einen Verzögerungswert für die Nachricht festlegen.

Importe

```
import software.amazon.awssdk.regions.Region;
import software.amazon.awssdk.services.sqs.SqsClient;
import software.amazon.awssdk.services.sqs.model.*;
import java.util.List;
```

Code

```
            SendMessageBatchRequest sendMessageBatchRequest =
 SendMessageBatchRequest.builder()
                .queueUrl(queueUrl)

 .entries(SendMessageBatchRequestEntry.builder().id("id1").messageBody("Hello from msg
 1").build(),

 SendMessageBatchRequestEntry.builder().id("id2").messageBody("msg
 2").delaySeconds(10).build())
                .build();
            sqsClient.sendMessageBatch(sendMessageBatchRequest);
```

Das vollständige Beispiel finden Sie unter GitHub.

Nachrichten abrufen

Abrufen von aktuell in der Warteschlange enthaltenen Nachrichten durch Aufruf der `receiveMessage`-Methode des SqsClient . Diese Methode verwendet eine ReceiveMessageRequest, die die Warteschlangen-URL enthält. Sie können auch die maximale Anzahl von Nachrichten angeben, die zurückgegeben werden soll. Nachrichten werden als Liste von Message-Objekten zurückgegeben.

Importe

```
import software.amazon.awssdk.regions.Region;
import software.amazon.awssdk.services.sqs.SqsClient;
import software.amazon.awssdk.services.sqs.model.*;
import java.util.List;
```

Code

```
        try {
            ReceiveMessageRequest receiveMessageRequest =
 ReceiveMessageRequest.builder()
                .queueUrl(queueUrl)
                .maxNumberOfMessages(5)
                .build();
            List<Message> messages =
 sqsClient.receiveMessage(receiveMessageRequest).messages();
            return messages;
        } catch (SqsException e) {
            System.err.println(e.awsErrorDetails().errorMessage());
            System.exit(1);
        }
        return null;
```

Das vollständige Beispiel finden Sie unter GitHub.

Löschen Sie eine Nachricht nach Erhalt

Nachdem Sie eine Nachricht empfangen und ihren Inhalt verarbeitet haben, löschen Sie die Nachricht aus der Warteschlange, indem Sie das Empfangs-Handle und die Warteschlangen-URL der Nachricht an die `SqsClient's` `deleteMessage`Methode senden.

Importe

```
import software.amazon.awssdk.regions.Region;
import software.amazon.awssdk.services.sqs.SqsClient;
import software.amazon.awssdk.services.sqs.model.*;
import java.util.List;
```

Code

```
        try {
            for (Message message : messages) {
                DeleteMessageRequest deleteMessageRequest =
 DeleteMessageRequest.builder()
                        .queueUrl(queueUrl)
                        .receiptHandle(message.receiptHandle())
                        .build();
                sqsClient.deleteMessage(deleteMessageRequest);
            }
```

Das vollständige Beispiel finden Sie unter GitHub.

Weitere Infos

- So funktionieren Amazon Simple Queue Service Warteschlangen im Amazon Simple Queue Service Entwicklerhandbuch
- SendMessagein der Amazon Simple Queue Service API-Referenz
- SendMessageBatchin der Amazon Simple Queue Service API-Referenz
- ReceiveMessagein der Amazon Simple Queue Service API-Referenz
- DeleteMessagein der Amazon Simple Queue Service API-Referenz

Arbeite mit Amazon Transcribe

Das folgende Beispiel zeigt, wie bidirektionales Streaming mit Amazon Transcribe funktioniert. Bidirektionales Streaming bedeutet, dass ein Datenstrom zum Service gesendet wird und auch in Echtzeit wieder empfangen wird. Das Beispiel verwendet Amazon Transcribe Streaming-Transkription, um einen Audiostream zu senden und einen Stream mit transkribiertem Text in Echtzeit zurück zu empfangen.

Weitere Informationen zu dieser Funktion finden Sie unter Streaming-Transkription im Amazon Transcribe Entwicklerhandbuch.

Informationen zu den ersten Schritten finden Sie unter Amazon Transcribe Erste Schritte im Amazon Transcribe Entwicklerhandbuch.

Richten Sie das Mikrofon ein

Dieser Code verwendet das javax.sound.sampled-Paket zum Streamen von Audio aus einem Eingabegerät.

Code

```
import javax.sound.sampled.AudioFormat;
import javax.sound.sampled.AudioSystem;
import javax.sound.sampled.DataLine;
import javax.sound.sampled.TargetDataLine;

public class Microphone {

    public static TargetDataLine get() throws Exception {
        AudioFormat format = new AudioFormat(16000, 16, 1, true, false);
        DataLine.Info datalineInfo = new DataLine.Info(TargetDataLine.class, format);

        TargetDataLine dataLine = (TargetDataLine) AudioSystem.getLine(datalineInfo);
        dataLine.open(format);

        return dataLine;
    }
}
```

Das vollständige Beispiel finden Sie unter GitHub.

Erstellen Sie einen Herausgeber

Dieser Code implementiert einen Herausgeber, der Audiodaten aus dem Amazon Transcribe Audiostream veröffentlicht.

Code

```
package com.amazonaws.transcribe;

import java.io.IOException;
import java.io.InputStream;
import java.io.UncheckedIOException;
import java.nio.ByteBuffer;
```

```
import java.util.concurrent.ExecutorService;
import java.util.concurrent.Executors;
import java.util.concurrent.atomic.AtomicLong;
import org.reactivestreams.Publisher;
import org.reactivestreams.Subscriber;
import org.reactivestreams.Subscription;
import software.amazon.awssdk.core.SdkBytes;
import software.amazon.awssdk.services.transcribestreaming.model.AudioEvent;
import software.amazon.awssdk.services.transcribestreaming.model.AudioStream;
import
 software.amazon.awssdk.services.transcribestreaming.model.TranscribeStreamingException;


public class AudioStreamPublisher implements Publisher<AudioStream> {
    private final InputStream inputStream;

    public AudioStreamPublisher(InputStream inputStream) {
        this.inputStream = inputStream;
    }

    @Override
    public void subscribe(Subscriber<? super AudioStream> s) {
        s.onSubscribe(new SubscriptionImpl(s, inputStream));
    }

    private class SubscriptionImpl implements Subscription {
        private static final int CHUNK_SIZE_IN_BYTES = 1024 * 1;
        private ExecutorService executor = Executors.newFixedThreadPool(1);
        private AtomicLong demand = new AtomicLong(0);

        private final Subscriber<? super AudioStream> subscriber;
        private final InputStream inputStream;

        private SubscriptionImpl(Subscriber<? super AudioStream> s, InputStream
 inputStream) {
            this.subscriber = s;
            this.inputStream = inputStream;
        }

        @Override
        public void request(long n) {
            if (n <= 0) {
                subscriber.onError(new IllegalArgumentException("Demand must be
 positive"));
```

```
            }

            demand.getAndAdd(n);

            executor.submit(() -> {
                try {
                    do {
                        ByteBuffer audioBuffer = getNextEvent();
                        if (audioBuffer.remaining() > 0) {
                            AudioEvent audioEvent = audioEventFromBuffer(audioBuffer);
                            subscriber.onNext(audioEvent);
                        } else {
                            subscriber.onComplete();
                            break;
                        }
                    } while (demand.decrementAndGet() > 0);
                } catch (TranscribeStreamingException e) {
                    subscriber.onError(e);
                }
            });
        }

        @Override
        public void cancel() {

        }

        private ByteBuffer getNextEvent() {
            ByteBuffer audioBuffer;
            byte[] audioBytes = new byte[CHUNK_SIZE_IN_BYTES];

            int len = 0;
            try {
                len = inputStream.read(audioBytes);

                if (len <= 0) {
                    audioBuffer = ByteBuffer.allocate(0);
                } else {
                    audioBuffer = ByteBuffer.wrap(audioBytes, 0, len);
                }
            } catch (IOException e) {
                throw new UncheckedIOException(e);
            }
```

```
            return audioBuffer;
        }

        private AudioEvent audioEventFromBuffer(ByteBuffer bb) {
            return AudioEvent.builder()
                    .audioChunk(SdkBytes.fromByteBuffer(bb))
                    .build();
        }
    }
}
```

Das vollständige Beispiel finden Sie unter GitHub.

Erstellen Sie den Client und starten Sie den Stream

Erstellen Sie in der Hauptmethode ein Anforderungsobjekt, starten Sie den Audioeingabe-Stream und instanziieren Sie den Herausgeber mit der Audioeingabe.

Sie müssen auch eine erstellen StartStreamTranscriptionResponseHandler, um anzugeben, wie die Antwort von behandelt werden soll Amazon Transcribe.

Verwenden Sie dann die `startStreamTranscription` Methode TranscribeStreamingAsyncClient's, um das bidirektionale Streaming zu starten.

Importe

```
import javax.sound.sampled.AudioFormat;
import javax.sound.sampled.AudioSystem;
import javax.sound.sampled.DataLine;
import javax.sound.sampled.TargetDataLine;
import javax.sound.sampled.AudioInputStream;
import software.amazon.awssdk.regions.Region;
import
 software.amazon.awssdk.services.transcribestreaming.TranscribeStreamingAsyncClient;
import
 software.amazon.awssdk.services.transcribestreaming.model.TranscribeStreamingException ;
import
 software.amazon.awssdk.services.transcribestreaming.model.StartStreamTranscriptionRequest;
import software.amazon.awssdk.services.transcribestreaming.model.MediaEncoding;
import software.amazon.awssdk.services.transcribestreaming.model.LanguageCode;
import
 software.amazon.awssdk.services.transcribestreaming.model.StartStreamTranscriptionResponseHand
import software.amazon.awssdk.services.transcribestreaming.model.TranscriptEvent;
```

Code

```
   public static void convertAudio(TranscribeStreamingAsyncClient client) throws
Exception {

       try {

           StartStreamTranscriptionRequest request =
StartStreamTranscriptionRequest.builder()
                   .mediaEncoding(MediaEncoding.PCM)
                   .languageCode(LanguageCode.EN_US)
                   .mediaSampleRateHertz(16_000).build();

           TargetDataLine mic = Microphone.get();
           mic.start();

           AudioStreamPublisher publisher = new AudioStreamPublisher(new
AudioInputStream(mic));

           StartStreamTranscriptionResponseHandler response =
                   StartStreamTranscriptionResponseHandler.builder().subscriber(e -> {
                       TranscriptEvent event = (TranscriptEvent) e;
                       event.transcript().results().forEach(r ->
r.alternatives().forEach(a -> System.out.println(a.transcript())));
                   }).build();

           // Keeps Streaming until you end the Java program
           client.startStreamTranscription(request, publisher, response);

       } catch (TranscribeStreamingException e) {
           System.err.println(e.awsErrorDetails().errorMessage());
           System.exit(1);
        }
   }
```

Das vollständige Beispiel finden Sie unter. GitHub

Weitere Informationen

- Wie es funktioniert, finden Sie im Amazon Transcribe Entwicklerhandbuch.
- Erste Schritte mit dem Streamen von Audio im Amazon Transcribe Entwicklerhandbuch.

SDK for Java 2.x-Codebeispiele

Die Codebeispiele in diesem Thema zeigen Ihnen, wie Sie AWS SDK for Java 2.x with verwenden AWS.

Bei Grundlagen handelt es sich um Codebeispiele, die Ihnen zeigen, wie Sie die wesentlichen Vorgänge innerhalb eines Services ausführen.

Aktionen sind Codeauszüge aus größeren Programmen und müssen im Kontext ausgeführt werden. Während Aktionen Ihnen zeigen, wie Sie einzelne Service-Funktionen aufrufen, können Sie Aktionen im Kontext der zugehörigen Szenarien anzeigen.

Szenarien sind Codebeispiele, die Ihnen zeigen, wie Sie bestimmte Aufgaben ausführen, indem Sie mehrere Funktionen innerhalb eines Services aufrufen oder mit anderen AWS-Services kombinieren.

Einige Services enthalten zusätzliche Beispielkategorien, die zeigen, wie Bibliotheken oder dienstspezifische Funktionen genutzt werden können.

Dienstleistungen

- ACM-Beispiele unter Verwendung von SDK für Java 2.x
- Beispiele für API Gateway unter Verwendung von SDK für Java 2.x
- Beispiele für Application Auto Scaling unter Verwendung von SDK für Java 2.x
- Beispiele für Application Recovery Controller unter Verwendung von SDK für Java 2.x
- Aurora-Beispiele unter Verwendung von SDK für Java 2.x
- Beispiele für Auto Scaling unter Verwendung von SDK für Java 2.x
- AWS Batch Beispiele mit SDK for Java 2.x
- Beispiele für Amazon Bedrock unter Verwendung von SDK für Java 2.x
- Beispiele für Amazon Bedrock Runtime unter Verwendung von SDK für Java 2.x
- CloudFront Beispiele mit SDK for Java 2.x
- CloudWatch Beispiele mit SDK for Java 2.x
- CloudWatch Beispiele für Ereignisse mit SDK for Java 2.x
- CloudWatch Log-Beispiele mit SDK for Java 2.x
- Beispiele für Amazon Cognito Identity unter Verwendung von SDK für Java 2.x
- Beispiele für Amazon Cognito Identity Provider unter Verwendung von SDK für Java 2.x
- Beispiele für Amazon Comprehend unter Verwendung von SDK für Java 2.x

- AWS Control Tower Beispiele mit SDK for Java 2.x
- Firehose-Beispiele unter Verwendung von SDK für Java 2.x
- Beispiele für Amazon DocumentDB unter Verwendung von SDK für Java 2.x
- DynamoDB-Beispiele unter Verwendung von SDK für Java 2.x
- Beispiele für Amazon EC2 unter Verwendung von SDK für Java 2.x
- Beispiele für Amazon ECR unter Verwendung von SDK für Java 2.x
- Beispiele für Amazon ECS unter Verwendung von SDK für Java 2.x
- Elastic Load Balancing – Beispiele für Version 2 unter Verwendung von SDK für Java 2.x
- MediaStore Beispiele mit SDK for Java 2.x
- AWS Entity Resolution Beispiele mit SDK for Java 2.x
- OpenSearch Servicebeispiele mit SDK for Java 2.x
- EventBridge Beispiele mit SDK for Java 2.x
- EventBridge Scheduler-Beispiele mit SDK for Java 2.x
- Forecast-Beispiele unter Verwendung von SDK für Java 2.x
- Amazon Glacier-Beispiele mit SDK for Java 2.x
- AWS Glue Beispiele mit SDK for Java 2.x
- HealthImaging Beispiele mit SDK for Java 2.x
- IAM-Beispiele unter Verwendung von SDK für Java 2.x
- Amazon Inspector Inspector-Beispiele mit SDK for Java 2.x
- AWS IoT Beispiele mit SDK for Java 2.x
- AWS IoT data Beispiele mit SDK for Java 2.x
- AWS IoT FleetWise Beispiele mit SDK for Java 2.x
- AWS IoT SiteWise Beispiele mit SDK for Java 2.x
- Beispiele für Amazon Keyspaces unter Verwendung von SDK für Java 2.x
- Kinesis-Beispiele unter Verwendung von SDK für Java 2.x
- AWS KMS Beispiele mit SDK for Java 2.x
- Lambda-Beispiele unter Verwendung von SDK für Java 2.x
- Beispiele für Amazon Lex unter Verwendung von SDK für Java 2.x
- Beispiele für Amazon Location unter Verwendung von SDK für Java 2.x
- Beispiele für Location Service Places unter Verwendung von SDK für Java 2.x

- AWS Marketplace Katalog-API-Beispiele mit SDK for Java 2.x
- AWS Marketplace Agreement API-Beispiele mit SDK for Java 2.x
- MediaConvert Beispiele mit SDK for Java 2.x
- Beispiele für Migration Hub unter Verwendung von SDK für Java 2.x
- Beispiele für Amazon MSK unter Verwendung von SDK für Java 2.x
- Neptune-Beispiele unter Verwendung von SDK für Java 2.x
- Beispiele für Partner Central unter Verwendung von SDK für Java 2.x
- Beispiele für Amazon Personalize unter Verwendung von SDK für Java 2.x
- Beispiele für Amazon Personalize Events unter Verwendung von SDK für Java 2.x
- Beispiele für Amazon Personalize Runtime unter Verwendung von SDK für Java 2.x
- Beispiele für Amazon Pinpoint unter Verwendung von SDK für Java 2.x
- Beispiele für Amazon Pinpoint SMS und Voice API unter Verwendung von SDK für Java 2.x
- Beispiele für Amazon Polly unter Verwendung von SDK für Java 2.x
- Beispiele für Amazon RDS unter Verwendung von SDK für Java 2.x
- Beispiele für Amazon RDS Data Service unter Verwendung von SDK für Java 2.x
- Beispiele für Amazon Redshift unter Verwendung von SDK für Java 2.x
- Beispiele für Amazon Rekognition unter Verwendung von SDK für Java 2.x
- Codebeispiele für die Route-53-Domainregistrierung unter Verwendung von SDK für Java 2.x
- Beispiele für Amazon S3 unter Verwendung von SDK für Java 2.x
- Beispiele für Amazon S3 Control unter Verwendung von SDK für Java 2.x
- Beispiele für S3 Directory Buckets unter Verwendung von SDK für Java 2.x
- SageMaker KI-Beispiele mit SDK for Java 2.x
- Beispiele für Secrets Manager unter Verwendung von SDK für Java 2.x
- Beispiele für Amazon SES unter Verwendung von SDK für Java 2.x
- Beispiele für Amazon SES API v2 unter Verwendung von SDK für Java 2.x
- Beispiele für Amazon SNS unter Verwendung von SDK für Java 2.x
- Beispiele für Amazon SQS unter Verwendung von SDK für Java 2.x
- Beispiele für Step Functions unter Verwendung von SDK für Java 2.x
- AWS STS Beispiele mit SDK for Java 2.x
- Support Beispiele mit SDK for Java 2.x

- Beispiele für Systems Manager unter Verwendung von SDK für Java 2.x
- Beispiele für Amazon Textract unter Verwendung von SDK für Java 2.x
- Beispiele für Amazon Transcribe unter Verwendung von SDK für Java 2.x
- Beispiele für Amazon Transcribe Streaming unter Verwendung von SDK für Java 2.x
- Beispiele für Amazon Translate unter Verwendung von SDK für Java 2.x

ACM-Beispiele unter Verwendung von SDK für Java 2.x

Die folgenden Codebeispiele zeigen Ihnen, wie Sie AWS SDK for Java 2.x mit ACM Aktionen ausführen und allgemeine Szenarien implementieren.

Aktionen sind Codeauszüge aus größeren Programmen und müssen im Kontext ausgeführt werden. Während Aktionen Ihnen zeigen, wie Sie einzelne Service-Funktionen aufrufen, können Sie Aktionen im Kontext der zugehörigen Szenarien anzeigen.

Jedes Beispiel enthält einen Link zum vollständigen Quellcode, wo Sie Anweisungen zum Einrichten und Ausführen des Codes im Kodex finden.

Themen

- Aktionen

Aktionen

`AddTagsToCertificate`

Das folgende Codebeispiel zeigt, wie Sie`AddTagsToCertificate`.

SDK für Java 2.x

> **Note**
>
> Es gibt noch mehr dazu GitHub. Hier finden Sie das vollständige Beispiel und erfahren, wie Sie das AWS -Code-Beispiel- einrichten und ausführen.

```
/**
 * Before running this Java V2 code example, set up your development
```

```
 * environment, including your credentials.
 * <p>
 * For more information, see the following documentation topic:
 * <p>
 * https://docs.aws.amazon.com/sdk-for-java/latest/developer-guide/get-started.html
 */
public class AddTagsToCertificate {

    public static void main(String[] args) {
        final String usage = """

            Usage:    <certArn>

            Where:
                certArn - the ARN of the certificate.
            """;
        if (args.length != 1) {
            System.out.println(usage);
            return;
        }

        String certArn = args[0];
        addTags(certArn);
    }

    /**
     * Adds tags to a certificate in AWS Certificate Manager (ACM).
     *
     * @param certArn the Amazon Resource Name (ARN) of the certificate to add tags
 to
     */
    public static void addTags(String certArn) {
        AcmClient acmClient = AcmClient.create();
        List<Tag> expectedTags =
 List.of(Tag.builder().key("key").value("value").build());
        AddTagsToCertificateRequest addTagsToCertificateRequest =
 AddTagsToCertificateRequest.builder()
            .certificateArn(certArn)
            .tags(expectedTags)
            .build();

        try {
            acmClient.addTagsToCertificate(addTagsToCertificateRequest);
            System.out.println("Successfully added tags to a certificate");
```

```
        } catch (AcmException e) {
            System.out.println(e.getMessage());
        }
    }
}
```

- Einzelheiten zur API finden Sie AddTagsToCertificatein der AWS SDK for Java 2.x API-Referenz.

`DeleteCertificate`

Das folgende Codebeispiel zeigt die Verwendung`DeleteCertificate`.

SDK für Java 2.x

> **Note**
>
> Es gibt noch mehr dazu GitHub. Hier finden Sie das vollständige Beispiel und erfahren, wie Sie das AWS -Code-Beispiel- einrichten und ausführen.

```
/**
 * Before running this Java V2 code example, set up your development
 * environment, including your credentials.
 * <p>
 * For more information, see the following documentation topic:
 * <p>
 * https://docs.aws.amazon.com/sdk-for-java/latest/developer-guide/get-started.html
 */
public class DeleteCert {

    public static void main(String[] args) {
        final String usage = """

            Usage:    <certArn>

            Where:
                certArn - the ARN of the certificate.
            """;
        if (args.length != 1) {
```

```
            System.out.println(usage);
            return;
        }

        String certArn = args[0];
        deleteCertificate(certArn);
    }

    /**
     * Deletes an SSL/TLS certificate from the AWS Certificate Manager (ACM).
     *
     * @param certArn the Amazon Resource Name (ARN) of the certificate to be
 deleted
     */
    public static void deleteCertificate( String certArn) {
        AcmClient acmClient = AcmClient.create();
        DeleteCertificateRequest request = DeleteCertificateRequest.builder()
            .certificateArn(certArn)
            .build();

        try {
            acmClient.deleteCertificate(request);
            System.out.println("The certificate was deleted");

        } catch (AcmException e) {
            System.out.println(e.getMessage());
        }
    }
}
```

- Einzelheiten zur API finden Sie DeleteCertificatein der AWS SDK for Java 2.x API-Referenz.

`DescribeCertificate`

Das folgende Codebeispiel zeigt die Verwendung`DescribeCertificate`.

SDK für Java 2.x

> **Note**
>
> Es gibt noch mehr dazu GitHub. Hier finden Sie das vollständige Beispiel und erfahren, wie Sie das AWS -Code-Beispiel- einrichten und ausführen.

```
/**
 * Before running this Java V2 code example, set up your development
 * environment, including your credentials.
 * <p>
 * For more information, see the following documentation topic:
 * <p>
 * https://docs.aws.amazon.com/sdk-for-java/latest/developer-guide/get-started.html
 */

public class DescribeCert {

    public static void main(String[] args) {
        final String usage = """

            Usage:    <certArn>

            Where:
                certArn - the ARN of the certificate.
            """;
        if (args.length != 1) {
            System.out.println(usage);
            return;
        }

        String certArn = args[0];
        describeCertificate(certArn);
    }

    /**
     * Describes the details of an SSL/TLS certificate.
     *
     * @param certArn the Amazon Resource Name (ARN) of the certificate to describe
     * @throws AcmException if an error occurs while describing the certificate
```

```
     */
    public static void describeCertificate(String certArn) {
        AcmClient acmClient = AcmClient.create();
        DescribeCertificateRequest req = DescribeCertificateRequest.builder()
            .certificateArn(certArn)
            .build();

        try {
            DescribeCertificateResponse response =
 acmClient.describeCertificate(req);

            // Print the certificate details.
            System.out.println("Certificate ARN: " +
 response.certificate().certificateArn());
            System.out.println("Domain Name: " +
 response.certificate().domainName());
            System.out.println("Issued By: " + response.certificate().issuer());
            System.out.println("Issued On: " + response.certificate().issuedAt());
            System.out.println("Status: " + response.certificate().status());
        } catch (AcmException e) {
            System.out.println(e.getMessage());
        }
    }
}
```

- Einzelheiten zur API finden Sie DescribeCertificatein der AWS SDK for Java 2.x API-Referenz.

`ExportCertificate`

Das folgende Codebeispiel zeigt die Verwendung`ExportCertificate`.

SDK für Java 2.x

> **Note**
>
> Es gibt noch mehr dazu GitHub. Hier finden Sie das vollständige Beispiel und erfahren, wie Sie das AWS -Code-Beispiel- einrichten und ausführen.

```
/**
```

```
 * Before running this Java V2 code example, set up your development
 * environment, including your credentials.
 * <p>
 * For more information, see the following documentation topic:
 * <p>
 * https://docs.aws.amazon.com/sdk-for-java/latest/developer-guide/get-started.html
 */
public class ExportCertificate {

    public static void main(String[] args) throws Exception {
        final String usage = """

            Usage:    <certArn>

            Where:
                certArn - the ARN of the certificate.
            """;
        if (args.length != 1) {
            System.out.println(usage);
            return;
        }

        String certArn = args[0];
        exportCert(certArn);
    }

    /**
     * Exports an SSL/TLS certificate and its associated private key and certificate
 chain from AWS Certificate Manager (ACM).
     *
     * @param certArn The Amazon Resource Name (ARN) of the certificate that you
 want to export.
     * @throws IOException If an I/O error occurs while reading the private key
 passphrase file or exporting the certificate.
     */
    public static void exportCert(String certArn) throws IOException {
        AcmClient acmClient = AcmClient.create();

        // Initialize a file descriptor for the passphrase file.
        RandomAccessFile filePassphrase = null;
        ByteBuffer bufPassphrase = null;

        // Create a file stream for reading the private key passphrase.
        try {
```

```
            filePassphrase = new RandomAccessFile("C:\\AWS\\password.txt", "r");
        } catch (IllegalArgumentException | SecurityException |
FileNotFoundException ex) {
            throw ex;
        }

        // Create a channel to map the file.
        FileChannel channelPassphrase = filePassphrase.getChannel();

        // Map the file to the buffer.
        try {
            bufPassphrase = channelPassphrase.map(FileChannel.MapMode.READ_ONLY, 0,
channelPassphrase.size());
            channelPassphrase.close();
            filePassphrase.close();
        } catch (IOException ex) {
            throw ex;
        }

        // Create a request object.
        ExportCertificateRequest req = ExportCertificateRequest.builder()
            .certificateArn(certArn)
            .passphrase(SdkBytes.fromByteBuffer(bufPassphrase))
            .build();

        // Export the certificate.
        ExportCertificateResponse result = null;
        try {
            result = acmClient.exportCertificate(req);
        } catch (InvalidArnException | InvalidTagException |
ResourceNotFoundException ex) {
            throw ex;
        }

        // Clear the buffer.
        bufPassphrase.clear();

        // Display the certificate and certificate chain.
        String certificate = result.certificate();
        System.out.println(certificate);

        String certificateChain = result.certificateChain();
        System.out.println(certificateChain);
```

```
        // This example retrieves but does not display the private key.
        String privateKey = result.privateKey();
        System.out.println("The example is complete");
    }
}
```

- Einzelheiten zur API finden Sie ExportCertificatein der AWS SDK for Java 2.x API-Referenz.

`ImportCertificate`

Das folgende Codebeispiel zeigt die Verwendung`ImportCertificate`.

SDK für Java 2.x

> **Note**
>
> Es gibt noch mehr dazu GitHub. Hier finden Sie das vollständige Beispiel und erfahren, wie Sie das AWS -Code-Beispiel- einrichten und ausführen.

```
/**
 * Before running this Java V2 code example, set up your development
 * environment, including your credentials.
 * <p>
 * For more information, see the following documentation topic:
 * <p>
 * https://docs.aws.amazon.com/sdk-for-java/latest/developer-guide/get-started.html
 */
public class ImportCert {

    public static void main(String[] args) {
        final String usage = """
            Usage: <bucketName> <certificateKey> <privateKeyKey>

            Where:
                bucketName - The name of the S3 bucket containing the certificate
 and private key.
                certificateKey - The object key for the SSL/TLS certificate file in
 S3.
                privateKeyKey - The object key for the private key file in S3.
            """;
```

```
        if (args.length != 3) {
            System.out.println(usage);
            return;
        }

        String bucketName = args[0];
        String certificateKey = args[1];
        String privateKeyKey = args[2];

        String certificateArn = importCertificate(bucketName, certificateKey,
privateKeyKey);
        System.out.println("Certificate imported with ARN: " + certificateArn);
    }

    /**
     * Imports an SSL/TLS certificate and private key from S3 into AWS Certificate
Manager (ACM).
     *
     * @param bucketName     The name of the S3 bucket.
     * @param certificateKey The key for the SSL/TLS certificate file in S3.
     * @param privateKeyKey  The key for the private key file in S3.
     * @return The ARN of the imported certificate.
     */
    public static String importCertificate(String bucketName, String certificateKey,
String privateKeyKey) {
        AcmClient acmClient = AcmClient.create();
        S3Client s3Client = S3Client.create();

        try {
            byte[] certificateBytes = downloadFileFromS3(s3Client, bucketName,
certificateKey);
            byte[] privateKeyBytes = downloadFileFromS3(s3Client, bucketName,
privateKeyKey);

            ImportCertificateRequest request = ImportCertificateRequest.builder()

.certificate(SdkBytes.fromByteBuffer(ByteBuffer.wrap(certificateBytes)))

.privateKey(SdkBytes.fromByteBuffer(ByteBuffer.wrap(privateKeyBytes)))
                    .build();

            ImportCertificateResponse response =
acmClient.importCertificate(request);
```

```
            return response.certificateArn();

        } catch (IOException e) {
            System.err.println("Error downloading certificate or private key from
 S3: " + e.getMessage());
        } catch (S3Exception e) {
            System.err.println("S3 error: " + e.awsErrorDetails().errorMessage());
        }
        return "";
    }

    /**
     * Downloads a file from Amazon S3 and returns its contents as a byte array.
     *
     * @param s3Client   The S3 client.
     * @param bucketName The name of the S3 bucket.
     * @param objectKey  The key of the object in S3.
     * @return The file contents as a byte array.
     * @throws IOException If an I/O error occurs.
     */
    private static byte[] downloadFileFromS3(S3Client s3Client, String bucketName,
 String objectKey) throws IOException {
        GetObjectRequest getObjectRequest = GetObjectRequest.builder()
                .bucket(bucketName)
                .key(objectKey)
                .build();

        try (ResponseInputStream<GetObjectResponse> s3Object =
 s3Client.getObject(getObjectRequest);
             ByteArrayOutputStream byteArrayOutputStream = new
 ByteArrayOutputStream()) {
            IoUtils.copy(s3Object, byteArrayOutputStream);
            return byteArrayOutputStream.toByteArray();
        }
    }
}
```

- Einzelheiten zur API finden Sie ImportCertificatein der AWS SDK for Java 2.x API-Referenz.

`ListCertificates`

Das folgende Codebeispiel zeigt die Verwendung`ListCertificates`.

SDK für Java 2.x

> **Note**
>
> Es gibt noch mehr dazu GitHub. Hier finden Sie das vollständige Beispiel und erfahren, wie Sie das AWS -Code-Beispiel- einrichten und ausführen.

```
/**
 * Before running this Java V2 code example, set up your development
 * environment, including your credentials.
 * <p>
 * For more information, see the following documentation topic:
 * <p>
 * https://docs.aws.amazon.com/sdk-for-java/latest/developer-guide/get-started.html
 */
public class ListCerts {
    public static void main(String[] args) {
        listCertificates();
    }

    /**
     * Lists all the certificates managed by AWS Certificate Manager (ACM) that have
 a status of "ISSUED".
     */
    public static void listCertificates() {
        AcmClient acmClient = AcmClient.create();
        try {
            ListCertificatesRequest listRequest = ListCertificatesRequest.builder()
                .certificateStatuses(CertificateStatus.ISSUED)
                .maxItems(100)
                .build();
            ListCertificatesIterable listResponse =
 acmClient.listCertificatesPaginator(listRequest);

            // Print the certificate details using streams
            listResponse.certificateSummaryList().stream()
                .forEach(certificate -> {
                    System.out.println("Certificate ARN: " +
 certificate.certificateArn());
                    System.out.println("Certificate Domain Name: " +
 certificate.domainName());
```

```
                    System.out.println("Certificate Status: " +
 certificate.statusAsString());
                    System.out.println("---");
                });

        } catch (AcmException e) {
            System.err.println(e.getMessage());
        }
    }
}
```

- Einzelheiten zur API finden Sie ListCertificatesin der AWS SDK for Java 2.x API-Referenz.

`ListTagsForCertificate`

Das folgende Codebeispiel zeigt die Verwendung`ListTagsForCertificate`.

SDK für Java 2.x

> **Note**
>
> Es gibt noch mehr dazu GitHub. Hier finden Sie das vollständige Beispiel und erfahren, wie Sie das AWS -Code-Beispiel- einrichten und ausführen.

```
/**
 * Before running this Java V2 code example, set up your development
 * environment, including your credentials.
 * <p>
 * For more information, see the following documentation topic:
 * <p>
 * https://docs.aws.amazon.com/sdk-for-java/latest/developer-guide/get-started.html
 */
public class ListCertTags {

    public static void main(String[] args) {

        final String usage = """

            Usage:    <certArn>
```

```
            Where:
                certArn - the ARN of the certificate.
            """;
        if (args.length != 1) {
            System.out.println(usage);
            return;
        }

        String certArn = args[0];
        listCertTags(certArn);
    }

    /**
     * Lists the tags associated with an AWS Certificate Manager (ACM) certificate.
     *
     * @param certArn the Amazon Resource Name (ARN) of the ACM certificate
     */
    public static void listCertTags(String certArn) {
        AcmClient acmClient = AcmClient.create();

        ListTagsForCertificateRequest request =
 ListTagsForCertificateRequest.builder()
            .certificateArn(certArn)
            .build();

        ListTagsForCertificateResponse response =
 acmClient.listTagsForCertificate(request);
        List<Tag> tagList = response.tags();
        tagList.forEach(tag -> {
            System.out.println("Key: " + tag.key());
            System.out.println("Value: " + tag.value());
        });
    }
}
```

- Einzelheiten zur API finden Sie ListTagsForCertificatein der AWS SDK for Java 2.x API-Referenz.

`RemoveTagsFromCertificate`

Das folgende Codebeispiel zeigt die Verwendung`RemoveTagsFromCertificate`.

SDK für Java 2.x

> **Note**
>
> Es gibt noch mehr dazu GitHub. Hier finden Sie das vollständige Beispiel und erfahren, wie Sie das AWS -Code-Beispiel- einrichten und ausführen.

```
/**
 * Before running this Java V2 code example, set up your development
 * environment, including your credentials.
 * <p>
 * For more information, see the following documentation topic:
 * <p>
 * https://docs.aws.amazon.com/sdk-for-java/latest/developer-guide/get-started.html
 */

public class RemoveTagsFromCert {

    public static void main(String[] args) {
        final String usage = """

            Usage:    <certArn>

            Where:
                certArn - the ARN of the certificate.
            """;
        if (args.length != 1) {
            System.out.println(usage);
            return;
        }

        String certArn = args[0];
        removeTags(certArn);
    }

    /**
     * Removes tags from an AWS Certificate Manager (ACM) certificate.
     *
     * @param certArn the Amazon Resource Name (ARN) of the certificate from which
 to remove tags
```

```
     */
    public static void removeTags(String certArn) {
        AcmClient acmClient = AcmClient.create();
        List<Tag> expectedTags =
 List.of(Tag.builder().key("key").value("value").build());
        RemoveTagsFromCertificateRequest req =
 RemoveTagsFromCertificateRequest.builder()
            .certificateArn(certArn)
            .tags(expectedTags)
            .build();

        try {
            acmClient.removeTagsFromCertificate(req);
            System.out.println("Successfully removed tags from the certificate");
        } catch (AcmException e) {
            System.err.println(e.getMessage());
        }
    }
}
```

- Einzelheiten zur API finden Sie RemoveTagsFromCertificatein der AWS SDK for Java 2.x API-Referenz.

`RenewCertificate`

Das folgende Codebeispiel zeigt die Verwendung`RenewCertificate`.

SDK für Java 2.x

> **Note**
>
> Es gibt noch mehr dazu GitHub. Hier finden Sie das vollständige Beispiel und erfahren, wie Sie das AWS -Code-Beispiel- einrichten und ausführen.

```
/**
 * Before running this Java V2 code example, set up your development
 * environment, including your credentials.
 * <p>
 * For more information, see the following documentation topic:
```

```
 * <p>
 * https://docs.aws.amazon.com/sdk-for-java/latest/developer-guide/get-started.html
 */

public class RenewCert {
    public static void main(String[] args) {
        final String usage = """

            Usage:    <certArn>

            Where:
                certArn - the ARN of the certificate.
            """;
        if (args.length != 1) {
            System.out.println(usage);
            return;
        }

        String certArn = args[0];
        renewCertificate(certArn);
    }

    /**
     * Renews an existing SSL/TLS certificate in AWS Certificate Manager (ACM).
     *
     * @param certArn The Amazon Resource Name (ARN) of the certificate to be
 renewed.
     * @throws AcmException If there is an error renewing the certificate.
     */
    public static void renewCertificate(String certArn) {
        AcmClient acmClient = AcmClient.create();

        RenewCertificateRequest certificateRequest =
 RenewCertificateRequest.builder()
            .certificateArn(certArn)
            .build();

        try {
            acmClient.renewCertificate(certificateRequest);
            System.out.println("The certificate was renewed");
        } catch(AcmException e){
            System.out.println(e.getMessage());
        }
    }
```

```
}
```

- Einzelheiten zur API finden Sie RenewCertificatein der AWS SDK for Java 2.x API-Referenz.

`RequestCertificate`

Das folgende Codebeispiel zeigt die Verwendung`RequestCertificate`.

SDK für Java 2.x

> **Note**
>
> Es gibt noch mehr dazu GitHub. Hier finden Sie das vollständige Beispiel und erfahren, wie Sie das AWS -Code-Beispiel- einrichten und ausführen.

```
/**
 * Before running this Java V2 code example, set up your development
 * environment, including your credentials.
 * <p>
 * For more information, see the following documentation topic:
 * <p>
 * https://docs.aws.amazon.com/sdk-for-java/latest/developer-guide/get-started.html
 */
public class RequestCert {

    public static void main(String[] args) {
        requestCertificate();
    }

    /**
     * Requests a certificate from the AWS Certificate Manager (ACM) service.
     */
    public static void requestCertificate() {
        AcmClient acmClient = AcmClient.create();
        ArrayList<String> san = new ArrayList<>();
        san.add("www.example.com");

        RequestCertificateRequest req = RequestCertificateRequest.builder()
            .domainName("example.com")
```

```
            .idempotencyToken("1Aq25pTy")
            .subjectAlternativeNames(san)
            .build();

        try {
            RequestCertificateResponse response = acmClient.requestCertificate(req);
            System.out.println("Cert ARN IS " + response.certificateArn());
        } catch (AcmException e) {
            System.err.println(e.getMessage());
        }
    }
}
```

- Einzelheiten zur API finden Sie RequestCertificatein der AWS SDK for Java 2.x API-Referenz.

Beispiele für API Gateway unter Verwendung von SDK für Java 2.x

Die folgenden Codebeispiele zeigen Ihnen, wie Sie mithilfe von AWS SDK for Java 2.x with API Gateway Aktionen ausführen und allgemeine Szenarien implementieren.

Aktionen sind Codeauszüge aus größeren Programmen und müssen im Kontext ausgeführt werden. Während Aktionen Ihnen zeigen, wie Sie einzelne Service-Funktionen aufrufen, können Sie Aktionen im Kontext der zugehörigen Szenarien anzeigen.

Szenarien sind Codebeispiele, die Ihnen zeigen, wie Sie bestimmte Aufgaben ausführen, indem Sie mehrere Funktionen innerhalb eines Service aufrufen oder mit anderen AWS-Services kombinieren.

AWS Community-Beiträge sind Beispiele, die von mehreren Teams erstellt wurden und verwaltet werden AWS. Verwenden Sie den Mechanismus, der in den verknüpften Repositorys zur Verfügung steht, um Feedback zu geben.

Jedes Beispiel enthält einen Link zum vollständigen Quellcode, wo Sie Anweisungen zum Einrichten und Ausführen des Codes im Kodex finden.

Themen

- Aktionen
- Szenarien
- AWS Beiträge der Community

Aktionen

`CreateDeployment`

Das folgende Codebeispiel zeigt die Verwendung`CreateDeployment`.

SDK für Java 2.x

> **Note**
>
> Es gibt noch mehr dazu GitHub. Hier finden Sie das vollständige Beispiel und erfahren, wie Sie das AWS -Code-Beispiel- einrichten und ausführen.

```
   public static String createNewDeployment(ApiGatewayClient apiGateway, String
restApiId, String stageName) {

       try {
           CreateDeploymentRequest request = CreateDeploymentRequest.builder()
                   .restApiId(restApiId)
                   .description("Created using the AWS API Gateway Java API")
                   .stageName(stageName)
                   .build();

           CreateDeploymentResponse response =
apiGateway.createDeployment(request);
           System.out.println("The id of the deployment is " + response.id());
           return response.id();

       } catch (ApiGatewayException e) {
           System.err.println(e.awsErrorDetails().errorMessage());
           System.exit(1);
       }
       return "";
   }
```

- Einzelheiten zur API finden Sie CreateDeploymentin der AWS SDK for Java 2.x API-Referenz.

`CreateRestApi`

Das folgende Codebeispiel zeigt die Verwendung`CreateRestApi`.

SDK für Java 2.x

> **Note**
>
> Es gibt noch mehr dazu GitHub. Hier finden Sie das vollständige Beispiel und erfahren, wie Sie das AWS -Code-Beispiel- einrichten und ausführen.

```
   public static String createAPI(ApiGatewayClient apiGateway, String restApiId,
String restApiName) {

       try {
           CreateRestApiRequest request = CreateRestApiRequest.builder()
                   .cloneFrom(restApiId)
                   .description("Created using the Gateway Java API")
                   .name(restApiName)
                   .build();

           CreateRestApiResponse response = apiGateway.createRestApi(request);
           System.out.println("The id of the new api is " + response.id());
           return response.id();

       } catch (ApiGatewayException e) {
           System.err.println(e.awsErrorDetails().errorMessage());
           System.exit(1);
       }
       return "";
   }
```

- Einzelheiten zur API finden Sie CreateRestApiin der AWS SDK for Java 2.x API-Referenz.

`DeleteDeployment`

Das folgende Codebeispiel zeigt die Verwendung`DeleteDeployment`.

SDK für Java 2.x

> **Note**
>
> Es gibt noch mehr dazu GitHub. Hier finden Sie das vollständige Beispiel und erfahren, wie Sie das AWS -Code-Beispiel- einrichten und ausführen.

```
   public static void deleteSpecificDeployment(ApiGatewayClient apiGateway, String
restApiId, String deploymentId) {

       try {
           DeleteDeploymentRequest request = DeleteDeploymentRequest.builder()
                   .restApiId(restApiId)
                   .deploymentId(deploymentId)
                   .build();

           apiGateway.deleteDeployment(request);
           System.out.println("Deployment was deleted");

       } catch (ApiGatewayException e) {
           System.err.println(e.awsErrorDetails().errorMessage());
           System.exit(1);
       }
   }
```

- Einzelheiten zur API finden Sie DeleteDeploymentin der AWS SDK for Java 2.x API-Referenz.

`DeleteRestApi`

Das folgende Codebeispiel zeigt die Verwendung`DeleteRestApi`.

SDK für Java 2.x

> **Note**
>
> Es gibt noch mehr dazu GitHub. Hier finden Sie das vollständige Beispiel und erfahren, wie Sie das AWS -Code-Beispiel- einrichten und ausführen.

```
    public static void deleteAPI(ApiGatewayClient apiGateway, String restApiId) {

        try {
            DeleteRestApiRequest request = DeleteRestApiRequest.builder()
                    .restApiId(restApiId)
                    .build();

            apiGateway.deleteRestApi(request);
            System.out.println("The API was successfully deleted");

        } catch (ApiGatewayException e) {
            System.err.println(e.awsErrorDetails().errorMessage());
            System.exit(1);
        }
    }
```

- Einzelheiten zur API finden Sie DeleteRestApiin der AWS SDK for Java 2.x API-Referenz.

Szenarien

Erstellen einer Serverless-Anwendung zur Verwaltung von Fotos

Das folgende Codebeispiel zeigt, wie eine Serverless-Anwendung erstellt wird, mit der Benutzer Fotos mithilfe von Labels erstellen können.

SDK für Java 2.x

Zeigt, wie eine Anwendung zur Verwaltung von Fotobeständen entwickelt wird, die mithilfe von Amazon Rekognition Labels in Bildern erkennt und sie für einen späteren Abruf speichert.

Den vollständigen Quellcode und Anweisungen zur Einrichtung und Ausführung finden Sie im vollständigen Beispiel unter GitHub.

Einen tiefen Einblick in den Ursprung dieses Beispiels finden Sie im Beitrag in der AWS - Community.

In diesem Beispiel verwendete Dienste

- API Gateway
- DynamoDB

- Lambda
- Amazon Rekognition
- Amazon S3
- Amazon SNS

Verwenden von API Gateway zum Aufrufen einer Lambda-Funktion

Das folgende Codebeispiel zeigt, wie eine von Amazon API Gateway aufgerufene AWS Lambda Funktion erstellt wird.

SDK für Java 2.x

Zeigt, wie eine AWS Lambda Funktion mithilfe der Lambda Java Runtime API erstellt wird. In diesem Beispiel werden verschiedene AWS Dienste aufgerufen, um einen bestimmten Anwendungsfall auszuführen. Dieses Beispiel zeigt, wie man eine Lambda-Funktion erstellt, die von Amazon API Gateway aufgerufen wird und eine Amazon-DynamoDB-Tabelle nach Arbeitsjubiläen durchsucht und Amazon Simple Notification Service (Amazon SNS) verwendet, um eine Textnachricht an Ihre Mitarbeiter zu senden, die ihnen zu ihrem einjährigen Jubiläum gratuliert.

Den vollständigen Quellcode und Anweisungen zur Einrichtung und Ausführung finden Sie im vollständigen Beispiel unter GitHub.

In diesem Beispiel verwendete Dienste

- API Gateway
- DynamoDB
- Lambda
- Amazon SNS

AWS Beiträge der Community

Erstellen und Testen einer Serverless-Anwendung

Das folgende Codebeispiel zeigt, wie eine Serverless-Anwendung mithilfe von API Gateway mit Lambda und DynamoDB erstellt und getestet wird.

SDK für Java 2.x

Es wird gezeigt, wie eine Serverless-Anwendung, bestehend aus einem API Gateway mit Lambda und DynamoDB, mithilfe des Java SDK erstellt und getestet wird.

Den vollständigen Quellcode und Anweisungen zur Einrichtung und Ausführung finden Sie im vollständigen Beispiel unter GitHub.

In diesem Beispiel verwendete Dienste

- API Gateway
- DynamoDB
- Lambda

Beispiele für Application Auto Scaling unter Verwendung von SDK für Java 2.x

Die folgenden Codebeispiele zeigen Ihnen, wie Sie AWS SDK for Java 2.x mit Application Auto Scaling Aktionen ausführen und allgemeine Szenarien implementieren.

Aktionen sind Codeauszüge aus größeren Programmen und müssen im Kontext ausgeführt werden. Während Aktionen Ihnen zeigen, wie Sie einzelne Service-Funktionen aufrufen, können Sie Aktionen im Kontext der zugehörigen Szenarien anzeigen.

Jedes Beispiel enthält einen Link zum vollständigen Quellcode, wo Sie Anweisungen zum Einrichten und Ausführen des Codes im Kodex finden.

Themen

- Aktionen

Aktionen

`DeleteScalingPolicy`

Das folgende Codebeispiel zeigt, wie Sie`DeleteScalingPolicy`.

SDK für Java 2.x

> **Note**
>
> Es gibt noch mehr dazu GitHub. Hier finden Sie das vollständige Beispiel und erfahren, wie Sie das AWS -Code-Beispiel- einrichten und ausführen.

```
import software.amazon.awssdk.regions.Region;
import
 software.amazon.awssdk.services.applicationautoscaling.ApplicationAutoScalingClient;
import
 software.amazon.awssdk.services.applicationautoscaling.model.ApplicationAutoScalingExceptio
import
 software.amazon.awssdk.services.applicationautoscaling.model.DeleteScalingPolicyRequest;
import
 software.amazon.awssdk.services.applicationautoscaling.model.DeregisterScalableTargetReques
import
 software.amazon.awssdk.services.applicationautoscaling.model.DescribeScalableTargetsRequest
import
 software.amazon.awssdk.services.applicationautoscaling.model.DescribeScalableTargetsRespons
import
 software.amazon.awssdk.services.applicationautoscaling.model.DescribeScalingPoliciesRequest
import
 software.amazon.awssdk.services.applicationautoscaling.model.DescribeScalingPoliciesRespons
import
 software.amazon.awssdk.services.applicationautoscaling.model.ScalableDimension;
import
 software.amazon.awssdk.services.applicationautoscaling.model.ServiceNamespace;

/**
 * Before running this Java V2 code example, set up your development environment,
 including your credentials.
 *
 * For more information, see the following documentation topic:
 *
 * https://docs.aws.amazon.com/sdk-for-java/latest/developer-guide/get-started.html
 */

public class DisableDynamoDBAutoscaling {
    public static void main(String[] args) {
        final String usage = """
```

```
            Usage:
               <tableId> <policyName>\s

            Where:
               tableId - The table Id value (for example, table/Music).\s
               policyName - The name of the policy (for example, $Music5-scaling-
policy).

            """;
        if (args.length != 2) {
            System.out.println(usage);
            System.exit(1);
        }

        ApplicationAutoScalingClient appAutoScalingClient =
 ApplicationAutoScalingClient.builder()
            .region(Region.US_EAST_1)
            .build();

        ServiceNamespace ns = ServiceNamespace.DYNAMODB;
        ScalableDimension tableWCUs =
 ScalableDimension.DYNAMODB_TABLE_WRITE_CAPACITY_UNITS;
        String tableId = args[0];
        String policyName = args[1];

        deletePolicy(appAutoScalingClient, policyName, tableWCUs, ns, tableId);
        verifyScalingPolicies(appAutoScalingClient, tableId, ns, tableWCUs);
        deregisterScalableTarget(appAutoScalingClient, tableId, ns, tableWCUs);
        verifyTarget(appAutoScalingClient, tableId, ns, tableWCUs);
    }

    public static void deletePolicy(ApplicationAutoScalingClient
 appAutoScalingClient, String policyName, ScalableDimension tableWCUs,
 ServiceNamespace ns, String tableId) {
        try {
            DeleteScalingPolicyRequest delSPRequest =
 DeleteScalingPolicyRequest.builder()
                .policyName(policyName)
                .scalableDimension(tableWCUs)
                .serviceNamespace(ns)
                .resourceId(tableId)
                .build();
```

```
            appAutoScalingClient.deleteScalingPolicy(delSPRequest);
            System.out.println(policyName +" was deleted successfully.");

        } catch (ApplicationAutoScalingException e) {
            System.err.println(e.awsErrorDetails().errorMessage());
        }
    }

    // Verify that the scaling policy was deleted
    public static void verifyScalingPolicies(ApplicationAutoScalingClient
appAutoScalingClient, String tableId, ServiceNamespace ns, ScalableDimension
tableWCUs) {
        DescribeScalingPoliciesRequest dscRequest =
DescribeScalingPoliciesRequest.builder()
            .scalableDimension(tableWCUs)
            .serviceNamespace(ns)
            .resourceId(tableId)
            .build();

        DescribeScalingPoliciesResponse response =
appAutoScalingClient.describeScalingPolicies(dscRequest);
        System.out.println("DescribeScalableTargets result: ");
        System.out.println(response);
    }

    public static void deregisterScalableTarget(ApplicationAutoScalingClient
appAutoScalingClient, String tableId, ServiceNamespace ns, ScalableDimension
tableWCUs) {
        try {
            DeregisterScalableTargetRequest targetRequest =
DeregisterScalableTargetRequest.builder()
                .scalableDimension(tableWCUs)
                .serviceNamespace(ns)
                .resourceId(tableId)
                .build();

            appAutoScalingClient.deregisterScalableTarget(targetRequest);
            System.out.println("The scalable target was deregistered.");

        } catch (ApplicationAutoScalingException e) {
            System.err.println(e.awsErrorDetails().errorMessage());
        }
    }
```

```
    public static void verifyTarget(ApplicationAutoScalingClient
 appAutoScalingClient, String tableId, ServiceNamespace ns, ScalableDimension
 tableWCUs) {
        DescribeScalableTargetsRequest dscRequest =
 DescribeScalableTargetsRequest.builder()
            .scalableDimension(tableWCUs)
            .serviceNamespace(ns)
            .resourceIds(tableId)
            .build();

        DescribeScalableTargetsResponse response =
 appAutoScalingClient.describeScalableTargets(dscRequest);
        System.out.println("DescribeScalableTargets result: ");
        System.out.println(response);
    }
}
```

- Einzelheiten zur API finden Sie DeleteScalingPolicyin der AWS SDK for Java 2.x API-Referenz.

`RegisterScalableTarget`

Das folgende Codebeispiel zeigt die Verwendung`RegisterScalableTarget`.

SDK für Java 2.x

> **Note**
>
> Es gibt noch mehr dazu GitHub. Hier finden Sie das vollständige Beispiel und erfahren, wie Sie das AWS -Code-Beispiel- einrichten und ausführen.

```
import software.amazon.awssdk.regions.Region;
import
 software.amazon.awssdk.services.applicationautoscaling.ApplicationAutoScalingClient;
import
 software.amazon.awssdk.services.applicationautoscaling.model.ApplicationAutoScalingExceptio
import
 software.amazon.awssdk.services.applicationautoscaling.model.DescribeScalableTargetsRequest
import
 software.amazon.awssdk.services.applicationautoscaling.model.DescribeScalableTargetsRespons
```

```
import
 software.amazon.awssdk.services.applicationautoscaling.model.DescribeScalingPoliciesRequest
import
 software.amazon.awssdk.services.applicationautoscaling.model.DescribeScalingPoliciesRespons
import software.amazon.awssdk.services.applicationautoscaling.model.PolicyType;
import
 software.amazon.awssdk.services.applicationautoscaling.model.PredefinedMetricSpecification;
import
 software.amazon.awssdk.services.applicationautoscaling.model.PutScalingPolicyRequest;
import
 software.amazon.awssdk.services.applicationautoscaling.model.RegisterScalableTargetRequest;
import software.amazon.awssdk.services.applicationautoscaling.model.ScalingPolicy;
import
 software.amazon.awssdk.services.applicationautoscaling.model.ServiceNamespace;
import
 software.amazon.awssdk.services.applicationautoscaling.model.ScalableDimension;
import software.amazon.awssdk.services.applicationautoscaling.model.MetricType;
import
 software.amazon.awssdk.services.applicationautoscaling.model.TargetTrackingScalingPolicyCon
import java.util.List;

/**
 * Before running this Java V2 code example, set up your development environment,
 including your credentials.
 *
 * For more information, see the following documentation topic:
 *
 * https://docs.aws.amazon.com/sdk-for-java/latest/developer-guide/get-started.html
 */
public class EnableDynamoDBAutoscaling {
    public static void main(String[] args) {
        final String usage = """

            Usage:
               <tableId> <roleARN> <policyName>\s

            Where:
               tableId - The table Id value (for example, table/Music).
               roleARN - The ARN of the role that has ApplicationAutoScaling
 permissions.
               policyName - The name of the policy to create.

            """;
```

```
        if (args.length != 3) {
            System.out.println(usage);
            System.exit(1);
        }

        System.out.println("This example registers an Amazon DynamoDB table, which
is the resource to scale.");
        String tableId = args[0];
        String roleARN = args[1];
        String policyName = args[2];
        ServiceNamespace ns = ServiceNamespace.DYNAMODB;
        ScalableDimension tableWCUs =
ScalableDimension.DYNAMODB_TABLE_WRITE_CAPACITY_UNITS;
        ApplicationAutoScalingClient appAutoScalingClient =
ApplicationAutoScalingClient.builder()
            .region(Region.US_EAST_1)
            .build();

        registerScalableTarget(appAutoScalingClient, tableId, roleARN, ns,
tableWCUs);
        verifyTarget(appAutoScalingClient, tableId, ns, tableWCUs);
        configureScalingPolicy(appAutoScalingClient, tableId, ns, tableWCUs,
policyName);
    }

    public static void registerScalableTarget(ApplicationAutoScalingClient
appAutoScalingClient, String tableId, String roleARN, ServiceNamespace ns,
ScalableDimension tableWCUs) {
        try {
            RegisterScalableTargetRequest targetRequest =
RegisterScalableTargetRequest.builder()
                .serviceNamespace(ns)
                .scalableDimension(tableWCUs)
                .resourceId(tableId)
                .roleARN(roleARN)
                .minCapacity(5)
                .maxCapacity(10)
                .build();

            appAutoScalingClient.registerScalableTarget(targetRequest);
            System.out.println("You have registered " + tableId);

        } catch (ApplicationAutoScalingException e) {
            System.err.println(e.awsErrorDetails().errorMessage());
```

```
        }
    }

    // Verify that the target was created.
    public static void verifyTarget(ApplicationAutoScalingClient
appAutoScalingClient, String tableId, ServiceNamespace ns, ScalableDimension
tableWCUs) {
        DescribeScalableTargetsRequest dscRequest =
DescribeScalableTargetsRequest.builder()
            .scalableDimension(tableWCUs)
            .serviceNamespace(ns)
            .resourceIds(tableId)
            .build();

        DescribeScalableTargetsResponse response =
appAutoScalingClient.describeScalableTargets(dscRequest);
        System.out.println("DescribeScalableTargets result: ");
        System.out.println(response);
    }

    // Configure a scaling policy.
    public static void configureScalingPolicy(ApplicationAutoScalingClient
appAutoScalingClient, String tableId, ServiceNamespace ns, ScalableDimension
tableWCUs, String policyName) {
        // Check if the policy exists before creating a new one.
        DescribeScalingPoliciesResponse describeScalingPoliciesResponse =
appAutoScalingClient.describeScalingPolicies(DescribeScalingPoliciesRequest.builder()
            .serviceNamespace(ns)
            .resourceId(tableId)
            .scalableDimension(tableWCUs)
            .build());

        if (!describeScalingPoliciesResponse.scalingPolicies().isEmpty()) {
            // If policies exist, consider updating an existing policy instead of
creating a new one.
            System.out.println("Policy already exists. Consider updating it
instead.");
            List<ScalingPolicy> polList =
describeScalingPoliciesResponse.scalingPolicies();
            for (ScalingPolicy pol : polList) {
                System.out.println("Policy name:" +pol.policyName());
            }
        } else {
            // If no policies exist, proceed with creating a new policy.
```

```
            PredefinedMetricSpecification specification =
 PredefinedMetricSpecification.builder()

 .predefinedMetricType(MetricType.DYNAMO_DB_WRITE_CAPACITY_UTILIZATION)
                .build();

            TargetTrackingScalingPolicyConfiguration policyConfiguration =
 TargetTrackingScalingPolicyConfiguration.builder()
                .predefinedMetricSpecification(specification)
                .targetValue(50.0)
                .scaleInCooldown(60)
                .scaleOutCooldown(60)
                .build();

            PutScalingPolicyRequest putScalingPolicyRequest =
 PutScalingPolicyRequest.builder()
                .targetTrackingScalingPolicyConfiguration(policyConfiguration)
                .serviceNamespace(ns)
                .scalableDimension(tableWCUs)
                .resourceId(tableId)
                .policyName(policyName)
                .policyType(PolicyType.TARGET_TRACKING_SCALING)
                .build();

            try {
                appAutoScalingClient.putScalingPolicy(putScalingPolicyRequest);
                System.out.println("You have successfully created a scaling policy
 for an Application Auto Scaling scalable target");
            } catch (ApplicationAutoScalingException e) {
                System.err.println("Error: " + e.awsErrorDetails().errorMessage());
            }
        }
    }
}
```

- Einzelheiten zur API finden Sie RegisterScalableTargetin der AWS SDK for Java 2.x API-Referenz.

Beispiele für Application Recovery Controller unter Verwendung von SDK für Java 2.x

Die folgenden Codebeispiele zeigen Ihnen, wie Sie mithilfe von Application Recovery Controller Aktionen ausführen und allgemeine Szenarien implementieren. AWS SDK for Java 2.x

Aktionen sind Codeauszüge aus größeren Programmen und müssen im Kontext ausgeführt werden. Während Aktionen Ihnen zeigen, wie Sie einzelne Service-Funktionen aufrufen, können Sie Aktionen im Kontext der zugehörigen Szenarien anzeigen.

Jedes Beispiel enthält einen Link zum vollständigen Quellcode, wo Sie Anweisungen zum Einrichten und Ausführen des Codes im Kodex finden.

Themen

- Aktionen

Aktionen

`GetRoutingControlState`

Das folgende Codebeispiel zeigt, wie Sie`GetRoutingControlState`.

SDK für Java 2.x

> **Note**
>
> Es gibt noch mehr dazu GitHub. Hier finden Sie das vollständige Beispiel und erfahren, wie Sie das AWS -Code-Beispiel- einrichten und ausführen.

```
    public static GetRoutingControlStateResponse
 getRoutingControlState(List<ClusterEndpoint> clusterEndpoints,
            String routingControlArn) {
        // As a best practice, we recommend choosing a random cluster endpoint to
 get or
        // set routing control states.
        // For more information, see
        // https://docs.aws.amazon.com/r53recovery/latest/dg/route53-arc-best-
practices.html#route53-arc-best-practices.regional
```

```
        Collections.shuffle(clusterEndpoints);
        for (ClusterEndpoint clusterEndpoint : clusterEndpoints) {
            try {
                System.out.println(clusterEndpoint);
                Route53RecoveryClusterClient client =
Route53RecoveryClusterClient.builder()
                        .endpointOverride(URI.create(clusterEndpoint.endpoint()))
                        .region(Region.of(clusterEndpoint.region())).build();
                return client.getRoutingControlState(
                        GetRoutingControlStateRequest.builder()
                                .routingControlArn(routingControlArn).build());
            } catch (Exception exception) {
                System.out.println(exception);
            }
        }
        return null;
    }
```

- Einzelheiten zur API finden Sie GetRoutingControlStatein der AWS SDK for Java 2.x API-Referenz.

`UpdateRoutingControlState`

Das folgende Codebeispiel zeigt die Verwendung`UpdateRoutingControlState`.

SDK für Java 2.x

> **Note**
>
> Es gibt noch mehr dazu GitHub. Hier finden Sie das vollständige Beispiel und erfahren, wie Sie das AWS -Code-Beispiel- einrichten und ausführen.

```
    public static UpdateRoutingControlStateResponse
updateRoutingControlState(List<ClusterEndpoint> clusterEndpoints,
            String routingControlArn,
            String routingControlState) {
        // As a best practice, we recommend choosing a random cluster endpoint to
get or
        // set routing control states.
```

```
        // For more information, see
        // https://docs.aws.amazon.com/r53recovery/latest/dg/route53-arc-best-
practices.html#route53-arc-best-practices.regional
        Collections.shuffle(clusterEndpoints);
        for (ClusterEndpoint clusterEndpoint : clusterEndpoints) {
            try {
                System.out.println(clusterEndpoint);
                Route53RecoveryClusterClient client =
 Route53RecoveryClusterClient.builder()
                        .endpointOverride(URI.create(clusterEndpoint.endpoint()))
                        .region(Region.of(clusterEndpoint.region()))
                        .build();
                return client.updateRoutingControlState(
                        UpdateRoutingControlStateRequest.builder()

 .routingControlArn(routingControlArn).routingControlState(routingControlState).build());
            } catch (Exception exception) {
                System.out.println(exception);
            }
        }
        return null;
    }
```

- Einzelheiten zur API finden Sie UpdateRoutingControlStatein der AWS SDK for Java 2.x API-Referenz.

Aurora-Beispiele unter Verwendung von SDK für Java 2.x

Die folgenden Codebeispiele zeigen Ihnen, wie Sie AWS SDK for Java 2.x mit Aurora Aktionen ausführen und allgemeine Szenarien implementieren.

Bei Grundlagen handelt es sich um Codebeispiele, die Ihnen zeigen, wie Sie die wesentlichen Vorgänge innerhalb eines Services ausführen.

Aktionen sind Codeauszüge aus größeren Programmen und müssen im Kontext ausgeführt werden. Während Aktionen Ihnen zeigen, wie Sie einzelne Service-Funktionen aufrufen, können Sie Aktionen im Kontext der zugehörigen Szenarien anzeigen.

Szenarien sind Codebeispiele, die Ihnen zeigen, wie Sie bestimmte Aufgaben ausführen, indem Sie mehrere Funktionen innerhalb eines Service aufrufen oder mit anderen AWS-Services kombinieren.

Jedes Beispiel enthält einen Link zum vollständigen Quellcode, wo Sie Anweisungen zum Einrichten und Ausführen des Codes im Kodex finden.

Themen

- Erste Schritte
- Grundlagen
- Aktionen
- Szenarien

Erste Schritte

Hello Aurora

Das folgenden Codebeispiel veranschaulicht die ersten Schritte mit Aurora.

SDK für Java 2.x

> **Note**
>
> Es gibt noch mehr dazu GitHub. Hier finden Sie das vollständige Beispiel und erfahren, wie Sie das AWS -Code-Beispiel- einrichten und ausführen.

```
import software.amazon.awssdk.regions.Region;
import software.amazon.awssdk.services.rds.RdsClient;
import software.amazon.awssdk.services.rds.paginators.DescribeDBClustersIterable;

public class DescribeDbClusters {
    public static void main(String[] args) {
        Region region = Region.US_EAST_1;
        RdsClient rdsClient = RdsClient.builder()
                .region(region)
                .build();

        describeClusters(rdsClient);
        rdsClient.close();
    }

    public static void describeClusters(RdsClient rdsClient) {
```

```
        DescribeDBClustersIterable clustersIterable =
 rdsClient.describeDBClustersPaginator();
        clustersIterable.stream()
                .flatMap(r -> r.dbClusters().stream())
                .forEach(cluster -> System.out
                        .println("Database name: " + cluster.databaseName() + " Arn
 = " + cluster.dbClusterArn()));
    }
}
```

- Einzelheiten zur API finden Sie unter Describe DBClusters in der AWS SDK for Java 2.x API-Referenz.

Grundlagen

Kennenlernen der Grundlagen

Wie das aussehen kann, sehen Sie am nachfolgenden Beispielcode:

- Erstellen Sie eine benutzerdefinierte Cluster-Parametergruppe von Aurora DB und legen Sie Parameterwerte fest.
- Erstellen Sie einen DB-Cluster, der die Parametergruppe verwendet.
- Erstellen Sie eine DB-Instance, die eine Datenbank enthält.
- Erstellen Sie einen Snapshot des DB-Clusters und bereinigen Sie dann die Ressourcen.

SDK für Java 2.x

> **Note**
>
> Es gibt noch mehr dazu GitHub. Hier finden Sie das vollständige Beispiel und erfahren, wie Sie das AWS -Code-Beispiel- einrichten und ausführen.

```
/**
 * Before running this Java (v2) code example, set up your development
 * environment, including your credentials.
 *
 * For more information, see the following documentation topic:
```

```
 *
 * https://docs.aws.amazon.com/sdk-for-java/latest/developer-guide/get-started.html
 *
 * This example requires an AWS Secrets Manager secret that contains the
 * database credentials. If you do not create a
 * secret, this example will not work. For details, see:
 *
 * https://docs.aws.amazon.com/secretsmanager/latest/userguide/integrating_how-
services-use-secrets_RS.html
 *
 * This Java example performs the following tasks:
 *
 * 1. Gets available engine families for Amazon Aurora MySQL-Compatible Edition
 * by calling the DescribeDbEngineVersions(Engine='aurora-mysql') method.
 * 2. Selects an engine family and creates a custom DB cluster parameter group
 * by invoking the describeDBClusterParameters method.
 * 3. Gets the parameter groups by invoking the describeDBClusterParameterGroups
 * method.
 * 4. Gets parameters in the group by invoking the describeDBClusterParameters
 * method.
 * 5. Modifies the auto_increment_offset parameter by invoking the
 * modifyDbClusterParameterGroupRequest method.
 * 6. Gets and displays the updated parameters.
 * 7. Gets a list of allowed engine versions by invoking the
 * describeDbEngineVersions method.
 * 8. Creates an Aurora DB cluster database cluster that contains a MySQL
 * database.
 * 9. Waits for DB instance to be ready.
 * 10. Gets a list of instance classes available for the selected engine.
 * 11. Creates a database instance in the cluster.
 * 12. Waits for DB instance to be ready.
 * 13. Creates a snapshot.
 * 14. Waits for DB snapshot to be ready.
 * 15. Deletes the DB cluster.
 * 16. Deletes the DB cluster group.
 */
public class AuroraScenario {
    public static long sleepTime = 20;
    public static final String DASHES = new String(new char[80]).replace("\0", "-");

    public static void main(String[] args) throws InterruptedException {
        final String usage = "\n" +
                "Usage:\n" +
```

```
                "    <dbClusterGroupName> <dbParameterGroupFamily>
<dbInstanceClusterIdentifier> <dbInstanceIdentifier> <dbName>
<dbSnapshotIdentifier><secretName>"
                +
                "Where:\n" +
                "    dbClusterGroupName - The name of the DB cluster parameter
group. \n" +
                "    dbParameterGroupFamily - The DB cluster parameter group family
name (for example, aurora-mysql5.7). \n"
                +
                "    dbInstanceClusterIdentifier - The instance cluster identifier
value.\n" +
                "    dbInstanceIdentifier - The database instance identifier.\n" +
                "    dbName - The database name.\n" +
                "    dbSnapshotIdentifier - The snapshot identifier.\n" +
                "    secretName - The name of the AWS Secrets Manager secret that
contains the database credentials\"\n";
        ;

        if (args.length != 7) {
            System.out.println(usage);
            System.exit(1);
        }

        String dbClusterGroupName = args[0];
        String dbParameterGroupFamily = args[1];
        String dbInstanceClusterIdentifier = args[2];
        String dbInstanceIdentifier = args[3];
        String dbName = args[4];
        String dbSnapshotIdentifier = args[5];
        String secretName = args[6];

        // Retrieve the database credentials using AWS Secrets Manager.
        Gson gson = new Gson();
        User user = gson.fromJson(String.valueOf(getSecretValues(secretName)),
User.class);
        String username = user.getUsername();
        String userPassword = user.getPassword();

        Region region = Region.US_WEST_2;
        RdsClient rdsClient = RdsClient.builder()
                .region(region)
                .build();
```

```
        System.out.println(DASHES);
        System.out.println("Welcome to the Amazon Aurora example scenario.");
        System.out.println(DASHES);

        System.out.println(DASHES);
        System.out.println("1. Return a list of the available DB engines");
        describeDBEngines(rdsClient);
        System.out.println(DASHES);

        System.out.println(DASHES);
        System.out.println("2. Create a custom parameter group");
        createDBClusterParameterGroup(rdsClient, dbClusterGroupName,
dbParameterGroupFamily);
        System.out.println(DASHES);

        System.out.println(DASHES);
        System.out.println("3. Get the parameter group");
        describeDbClusterParameterGroups(rdsClient, dbClusterGroupName);
        System.out.println(DASHES);

        System.out.println(DASHES);
        System.out.println("4. Get the parameters in the group");
        describeDbClusterParameters(rdsClient, dbClusterGroupName, 0);
        System.out.println(DASHES);

        System.out.println(DASHES);
        System.out.println("5. Modify the auto_increment_offset parameter");
        modifyDBClusterParas(rdsClient, dbClusterGroupName);
        System.out.println(DASHES);

        System.out.println(DASHES);
        System.out.println("6. Display the updated parameter value");
        describeDbClusterParameters(rdsClient, dbClusterGroupName, -1);
        System.out.println(DASHES);

        System.out.println(DASHES);
        System.out.println("7. Get a list of allowed engine versions");
        getAllowedEngines(rdsClient, dbParameterGroupFamily);
        System.out.println(DASHES);

        System.out.println(DASHES);
        System.out.println("8. Create an Aurora DB cluster database");
        String arnClusterVal = createDBCluster(rdsClient, dbClusterGroupName,
dbName, dbInstanceClusterIdentifier,
```

```
                username, userPassword);
        System.out.println("The ARN of the cluster is " + arnClusterVal);
        System.out.println(DASHES);

        System.out.println(DASHES);
        System.out.println("9. Wait for DB instance to be ready");
        waitForInstanceReady(rdsClient, dbInstanceClusterIdentifier);
        System.out.println(DASHES);

        System.out.println(DASHES);
        System.out.println("10. Get a list of instance classes available for the
selected engine");
        String instanceClass = getListInstanceClasses(rdsClient);
        System.out.println(DASHES);

        System.out.println(DASHES);
        System.out.println("11. Create a database instance in the cluster.");
        String clusterDBARN = createDBInstanceCluster(rdsClient,
dbInstanceIdentifier, dbInstanceClusterIdentifier,
                instanceClass);
        System.out.println("The ARN of the database is " + clusterDBARN);
        System.out.println(DASHES);

        System.out.println(DASHES);
        System.out.println("12. Wait for DB instance to be ready");
        waitDBInstanceReady(rdsClient, dbInstanceIdentifier);
        System.out.println(DASHES);

        System.out.println(DASHES);
        System.out.println("13. Create a snapshot");
        createDBClusterSnapshot(rdsClient, dbInstanceClusterIdentifier,
dbSnapshotIdentifier);
        System.out.println(DASHES);

        System.out.println(DASHES);
        System.out.println("14. Wait for DB snapshot to be ready");
        waitForSnapshotReady(rdsClient, dbSnapshotIdentifier,
dbInstanceClusterIdentifier);
        System.out.println(DASHES);

        System.out.println(DASHES);
        System.out.println("14. Delete the DB instance");
        deleteDatabaseInstance(rdsClient, dbInstanceIdentifier);
        System.out.println(DASHES);
```

```
        System.out.println(DASHES);
        System.out.println("15. Delete the DB cluster");
        deleteCluster(rdsClient, dbInstanceClusterIdentifier);
        System.out.println(DASHES);

        System.out.println(DASHES);
        System.out.println("16. Delete the DB cluster group");
        deleteDBClusterGroup(rdsClient, dbClusterGroupName, clusterDBARN);
        System.out.println(DASHES);

        System.out.println(DASHES);
        System.out.println("The Scenario has successfully completed.");
        System.out.println(DASHES);
        rdsClient.close();
    }

    private static SecretsManagerClient getSecretClient() {
        Region region = Region.US_WEST_2;
        return SecretsManagerClient.builder()
                .region(region)

.credentialsProvider(EnvironmentVariableCredentialsProvider.create())
                .build();
    }

    private static String getSecretValues(String secretName) {
        SecretsManagerClient secretClient = getSecretClient();
        GetSecretValueRequest valueRequest = GetSecretValueRequest.builder()
                .secretId(secretName)
                .build();

        GetSecretValueResponse valueResponse =
secretClient.getSecretValue(valueRequest);
        return valueResponse.secretString();
    }

    public static void deleteDBClusterGroup(RdsClient rdsClient, String
dbClusterGroupName, String clusterDBARN)
            throws InterruptedException {
        try {
            boolean isDataDel = false;
            boolean didFind;
            String instanceARN;
```

```
            // Make sure that the database has been deleted.
            while (!isDataDel) {
                DescribeDbInstancesResponse response =
rdsClient.describeDBInstances();
                List<DBInstance> instanceList = response.dbInstances();
                int listSize = instanceList.size();
                didFind = false;
                int index = 1;
                for (DBInstance instance : instanceList) {
                    instanceARN = instance.dbInstanceArn();
                    if (instanceARN.compareTo(clusterDBARN) == 0) {
                        System.out.println(clusterDBARN + " still exists");
                        didFind = true;
                    }
                    if ((index == listSize) && (!didFind)) {
                        // Went through the entire list and did not find the
database ARN.
                        isDataDel = true;
                    }
                    Thread.sleep(sleepTime * 1000);
                    index++;
                }
            }

            DeleteDbClusterParameterGroupRequest clusterParameterGroupRequest =
DeleteDbClusterParameterGroupRequest
                    .builder()
                    .dbClusterParameterGroupName(dbClusterGroupName)
                    .build();

            rdsClient.deleteDBClusterParameterGroup(clusterParameterGroupRequest);
            System.out.println(dbClusterGroupName + " was deleted.");

        } catch (RdsException e) {
            System.out.println(e.getLocalizedMessage());
            System.exit(1);
        }
    }

    public static void deleteCluster(RdsClient rdsClient, String
dbInstanceClusterIdentifier) {
        try {
```

```
            DeleteDbClusterRequest deleteDbClusterRequest =
DeleteDbClusterRequest.builder()
                    .dbClusterIdentifier(dbInstanceClusterIdentifier)
                    .skipFinalSnapshot(true)
                    .build();

            rdsClient.deleteDBCluster(deleteDbClusterRequest);
            System.out.println(dbInstanceClusterIdentifier + " was deleted!");

        } catch (RdsException e) {
            System.out.println(e.getLocalizedMessage());
            System.exit(1);
        }
    }

    public static void deleteDatabaseInstance(RdsClient rdsClient, String
dbInstanceIdentifier) {
        try {
            DeleteDbInstanceRequest deleteDbInstanceRequest =
DeleteDbInstanceRequest.builder()
                    .dbInstanceIdentifier(dbInstanceIdentifier)
                    .deleteAutomatedBackups(true)
                    .skipFinalSnapshot(true)
                    .build();

            DeleteDbInstanceResponse response =
rdsClient.deleteDBInstance(deleteDbInstanceRequest);
            System.out.println("The status of the database is " +
response.dbInstance().dbInstanceStatus());

        } catch (RdsException e) {
            System.out.println(e.getLocalizedMessage());
            System.exit(1);
        }
    }

    public static void waitForSnapshotReady(RdsClient rdsClient, String
dbSnapshotIdentifier,
            String dbInstanceClusterIdentifier) {
        try {
            boolean snapshotReady = false;
            String snapshotReadyStr;
            System.out.println("Waiting for the snapshot to become available.");
```

```
            DescribeDbClusterSnapshotsRequest snapshotsRequest =
DescribeDbClusterSnapshotsRequest.builder()
                    .dbClusterSnapshotIdentifier(dbSnapshotIdentifier)
                    .dbClusterIdentifier(dbInstanceClusterIdentifier)
                    .build();

            while (!snapshotReady) {
                DescribeDbClusterSnapshotsResponse response =
rdsClient.describeDBClusterSnapshots(snapshotsRequest);
                List<DBClusterSnapshot> snapshotList =
response.dbClusterSnapshots();
                for (DBClusterSnapshot snapshot : snapshotList) {
                    snapshotReadyStr = snapshot.status();
                    if (snapshotReadyStr.contains("available")) {
                        snapshotReady = true;
                    } else {
                        System.out.println(".");
                        Thread.sleep(sleepTime * 5000);
                    }
                }
            }

            System.out.println("The Snapshot is available!");

        } catch (RdsException | InterruptedException e) {
            System.out.println(e.getLocalizedMessage());
            System.exit(1);
        }
    }

    public static void createDBClusterSnapshot(RdsClient rdsClient, String
dbInstanceClusterIdentifier,
            String dbSnapshotIdentifier) {
        try {
            CreateDbClusterSnapshotRequest snapshotRequest =
CreateDbClusterSnapshotRequest.builder()
                    .dbClusterIdentifier(dbInstanceClusterIdentifier)
                    .dbClusterSnapshotIdentifier(dbSnapshotIdentifier)
                    .build();

            CreateDbClusterSnapshotResponse response =
rdsClient.createDBClusterSnapshot(snapshotRequest);
            System.out.println("The Snapshot ARN is " +
response.dbClusterSnapshot().dbClusterSnapshotArn());
```

```
        } catch (RdsException e) {
            System.out.println(e.getLocalizedMessage());
            System.exit(1);
        }
    }

    public static void waitDBInstanceReady(RdsClient rdsClient, String
dbInstanceIdentifier) {
        boolean instanceReady = false;
        String instanceReadyStr;
        System.out.println("Waiting for instance to become available.");
        try {
            DescribeDbInstancesRequest instanceRequest =
DescribeDbInstancesRequest.builder()
                    .dbInstanceIdentifier(dbInstanceIdentifier)
                    .build();

            String endpoint = "";
            while (!instanceReady) {
                DescribeDbInstancesResponse response =
rdsClient.describeDBInstances(instanceRequest);
                List<DBInstance> instanceList = response.dbInstances();
                for (DBInstance instance : instanceList) {
                    instanceReadyStr = instance.dbInstanceStatus();
                    if (instanceReadyStr.contains("available")) {
                        endpoint = instance.endpoint().address();
                        instanceReady = true;
                    } else {
                        System.out.print(".");
                        Thread.sleep(sleepTime * 1000);
                    }
                }
            }
            System.out.println("Database instance is available! The connection
endpoint is " + endpoint);

        } catch (RdsException | InterruptedException e) {
            System.err.println(e.getMessage());
            System.exit(1);
        }
    }

    public static String createDBInstanceCluster(RdsClient rdsClient,
```

```
            String dbInstanceIdentifier,
            String dbInstanceClusterIdentifier,
            String instanceClass) {
        try {
            CreateDbInstanceRequest instanceRequest =
CreateDbInstanceRequest.builder()
                    .dbInstanceIdentifier(dbInstanceIdentifier)
                    .dbClusterIdentifier(dbInstanceClusterIdentifier)
                    .engine("aurora-mysql")
                    .dbInstanceClass(instanceClass)
                    .build();

            CreateDbInstanceResponse response =
rdsClient.createDBInstance(instanceRequest);
            System.out.print("The status is " +
response.dbInstance().dbInstanceStatus());
            return response.dbInstance().dbInstanceArn();

        } catch (RdsException e) {
            System.err.println(e.getMessage());
            System.exit(1);
        }
        return "";
    }

    public static String getListInstanceClasses(RdsClient rdsClient) {
        try {
            DescribeOrderableDbInstanceOptionsRequest optionsRequest =
DescribeOrderableDbInstanceOptionsRequest
                    .builder()
                    .engine("aurora-mysql")
                    .maxRecords(20)
                    .build();

            DescribeOrderableDbInstanceOptionsResponse response = rdsClient
                    .describeOrderableDBInstanceOptions(optionsRequest);
            List<OrderableDBInstanceOption> instanceOptions =
response.orderableDBInstanceOptions();
            String instanceClass = "";
            for (OrderableDBInstanceOption instanceOption : instanceOptions) {
                instanceClass = instanceOption.dbInstanceClass();
                System.out.println("The instance class is " +
instanceOption.dbInstanceClass());
```

```
                System.out.println("The engine version is " +
instanceOption.engineVersion());
            }
            return instanceClass;

        } catch (RdsException e) {
            System.err.println(e.getMessage());
            System.exit(1);
        }
        return "";
    }

    // Waits until the database instance is available.
    public static void waitForInstanceReady(RdsClient rdsClient, String
dbClusterIdentifier) {
        boolean instanceReady = false;
        String instanceReadyStr;
        System.out.println("Waiting for instance to become available.");
        try {
            DescribeDbClustersRequest instanceRequest =
DescribeDbClustersRequest.builder()
                    .dbClusterIdentifier(dbClusterIdentifier)
                    .build();

            while (!instanceReady) {
                DescribeDbClustersResponse response =
rdsClient.describeDBClusters(instanceRequest);
                List<DBCluster> clusterList = response.dbClusters();
                for (DBCluster cluster : clusterList) {
                    instanceReadyStr = cluster.status();
                    if (instanceReadyStr.contains("available")) {
                        instanceReady = true;
                    } else {
                        System.out.print(".");
                        Thread.sleep(sleepTime * 1000);
                    }
                }
            }
            System.out.println("Database cluster is available!");

        } catch (RdsException | InterruptedException e) {
            System.err.println(e.getMessage());
            System.exit(1);
        }
```

```
    }

    public static String createDBCluster(RdsClient rdsClient, String
dbParameterGroupFamily, String dbName,
            String dbClusterIdentifier, String userName, String password) {
        try {
            CreateDbClusterRequest clusterRequest = CreateDbClusterRequest.builder()
                    .databaseName(dbName)
                    .dbClusterIdentifier(dbClusterIdentifier)
                    .dbClusterParameterGroupName(dbParameterGroupFamily)
                    .engine("aurora-mysql")
                    .masterUsername(userName)
                    .masterUserPassword(password)
                    .build();

            CreateDbClusterResponse response =
rdsClient.createDBCluster(clusterRequest);
            return response.dbCluster().dbClusterArn();

        } catch (RdsException e) {
            System.out.println(e.getLocalizedMessage());
            System.exit(1);
        }
        return "";
    }

    // Get a list of allowed engine versions.
    public static void getAllowedEngines(RdsClient rdsClient, String
dbParameterGroupFamily) {
        try {
            DescribeDbEngineVersionsRequest versionsRequest =
DescribeDbEngineVersionsRequest.builder()
                    .dbParameterGroupFamily(dbParameterGroupFamily)
                    .engine("aurora-mysql")
                    .build();

            DescribeDbEngineVersionsResponse response =
rdsClient.describeDBEngineVersions(versionsRequest);
            List<DBEngineVersion> dbEngines = response.dbEngineVersions();
            for (DBEngineVersion dbEngine : dbEngines) {
                System.out.println("The engine version is " +
dbEngine.engineVersion());
                System.out.println("The engine description is " +
dbEngine.dbEngineDescription());
```

```
            }

        } catch (RdsException e) {
            System.out.println(e.getLocalizedMessage());
            System.exit(1);
        }
    }

    // Modify the auto_increment_offset parameter.
    public static void modifyDBClusterParas(RdsClient rdsClient, String
dClusterGroupName) {
        try {
            Parameter parameter1 = Parameter.builder()
                    .parameterName("auto_increment_offset")
                    .applyMethod("immediate")
                    .parameterValue("5")
                    .build();

            List<Parameter> paraList = new ArrayList<>();
            paraList.add(parameter1);
            ModifyDbClusterParameterGroupRequest groupRequest =
ModifyDbClusterParameterGroupRequest.builder()
                    .dbClusterParameterGroupName(dClusterGroupName)
                    .parameters(paraList)
                    .build();

            ModifyDbClusterParameterGroupResponse response =
rdsClient.modifyDBClusterParameterGroup(groupRequest);
            System.out.println(
                    "The parameter group " + response.dbClusterParameterGroupName()
+ " was successfully modified");

        } catch (RdsException e) {
            System.out.println(e.getLocalizedMessage());
            System.exit(1);
        }
    }

    public static void describeDbClusterParameters(RdsClient rdsClient, String
dbCLusterGroupName, int flag) {
        try {
            DescribeDbClusterParametersRequest dbParameterGroupsRequest;
            if (flag == 0) {
```

```
                dbParameterGroupsRequest =
DescribeDbClusterParametersRequest.builder()
                        .dbClusterParameterGroupName(dbCLusterGroupName)
                        .build();
            } else {
                dbParameterGroupsRequest =
DescribeDbClusterParametersRequest.builder()
                        .dbClusterParameterGroupName(dbCLusterGroupName)
                        .source("user")
                        .build();
            }

            DescribeDbClusterParametersResponse response = rdsClient
                    .describeDBClusterParameters(dbParameterGroupsRequest);
            List<Parameter> dbParameters = response.parameters();
            String paraName;
            for (Parameter para : dbParameters) {
                // Only print out information about either auto_increment_offset or
                // auto_increment_increment.
                paraName = para.parameterName();
                if ((paraName.compareTo("auto_increment_offset") == 0)
                        || (paraName.compareTo("auto_increment_increment ") == 0)) {
                    System.out.println("*** The parameter name is  " + paraName);
                    System.out.println("*** The parameter value is  " +
para.parameterValue());
                    System.out.println("*** The parameter data type is " +
para.dataType());
                    System.out.println("*** The parameter description is " +
para.description());
                    System.out.println("*** The parameter allowed values  is " +
para.allowedValues());
                }
            }

        } catch (RdsException e) {
            System.out.println(e.getLocalizedMessage());
            System.exit(1);
        }
    }

    public static void describeDbClusterParameterGroups(RdsClient rdsClient, String
dbClusterGroupName) {
        try {
```

```
            DescribeDbClusterParameterGroupsRequest groupsRequest =
DescribeDbClusterParameterGroupsRequest.builder()
                    .dbClusterParameterGroupName(dbClusterGroupName)
                    .maxRecords(20)
                    .build();

            List<DBClusterParameterGroup> groups =
rdsClient.describeDBClusterParameterGroups(groupsRequest)
                    .dbClusterParameterGroups();
            for (DBClusterParameterGroup group : groups) {
                System.out.println("The group name is " +
group.dbClusterParameterGroupName());
                System.out.println("The group ARN is " +
group.dbClusterParameterGroupArn());
            }

        } catch (RdsException e) {
            System.out.println(e.getLocalizedMessage());
            System.exit(1);
        }
    }

    public static void createDBClusterParameterGroup(RdsClient rdsClient, String
dbClusterGroupName,
            String dbParameterGroupFamily) {
        try {
            CreateDbClusterParameterGroupRequest groupRequest =
CreateDbClusterParameterGroupRequest.builder()
                    .dbClusterParameterGroupName(dbClusterGroupName)
                    .dbParameterGroupFamily(dbParameterGroupFamily)
                    .description("Created by using the AWS SDK for Java")
                    .build();

            CreateDbClusterParameterGroupResponse response =
rdsClient.createDBClusterParameterGroup(groupRequest);
            System.out.println("The group name is " +
response.dbClusterParameterGroup().dbClusterParameterGroupName());

        } catch (RdsException e) {
            System.out.println(e.getLocalizedMessage());
            System.exit(1);
        }
    }
```

```
    public static void describeDBEngines(RdsClient rdsClient) {
        try {
            DescribeDbEngineVersionsRequest engineVersionsRequest =
 DescribeDbEngineVersionsRequest.builder()
                    .engine("aurora-mysql")
                    .defaultOnly(true)
                    .maxRecords(20)
                    .build();

            DescribeDbEngineVersionsResponse response =
 rdsClient.describeDBEngineVersions(engineVersionsRequest);
            List<DBEngineVersion> engines = response.dbEngineVersions();

            // Get all DBEngineVersion objects.
            for (DBEngineVersion engineOb : engines) {
                System.out.println("The name of the DB parameter group family for
 the database engine is "
                        + engineOb.dbParameterGroupFamily());
                System.out.println("The name of the database engine " +
 engineOb.engine());
                System.out.println("The version number of the database engine " +
 engineOb.engineVersion());
            }

        } catch (RdsException e) {
            System.out.println(e.getLocalizedMessage());
            System.exit(1);
        }
    }
}
```

- Weitere API-Informationen finden Sie in den folgenden Themen der AWS SDK for Java 2.x - API-Referenz.
  - CreateDBCluster
  - CreateDBClusterParameterGroup
  - DBClusterSchnappschuss erstellen
  - CreateDBInstance
  - LöschenDBCluster
  - LöschenDBClusterParameterGroup

- LöschenDBInstance
- Beschreiben DBCluster ParameterGroups
- Beschreiben Sie die DBCluster Parameter
- Beschreiben Sie DBCluster Schnappschüsse
- Beschreiben DBClusters
- DBEngineVersionen beschreiben
- Beschreiben DBInstances
- DescribeOrderableDBInstanceOptionen
- Modifizieren SieDBClusterParameterGroup

Aktionen

`CreateDBCluster`

Das folgende Codebeispiel zeigt die Verwendung`CreateDBCluster`.

SDK für Java 2.x

> **Note**
>
> Es gibt noch mehr dazu GitHub. Hier finden Sie das vollständige Beispiel und erfahren, wie Sie das AWS -Code-Beispiel- einrichten und ausführen.

```
   public static String createDBCluster(RdsClient rdsClient, String
dbParameterGroupFamily, String dbName,
           String dbClusterIdentifier, String userName, String password) {
       try {
           CreateDbClusterRequest clusterRequest = CreateDbClusterRequest.builder()
                   .databaseName(dbName)
                   .dbClusterIdentifier(dbClusterIdentifier)
                   .dbClusterParameterGroupName(dbParameterGroupFamily)
                   .engine("aurora-mysql")
                   .masterUsername(userName)
                   .masterUserPassword(password)
                   .build();
```

```
            CreateDbClusterResponse response =
rdsClient.createDBCluster(clusterRequest);
            return response.dbCluster().dbClusterArn();

        } catch (RdsException e) {
            System.out.println(e.getLocalizedMessage());
            System.exit(1);
        }
        return "";
    }
```

- Einzelheiten zur API finden Sie unter DBCluster In der AWS SDK for Java 2.x API-Referenz erstellen.

`CreateDBClusterParameterGroup`

Das folgende Codebeispiel zeigt die Verwendung`CreateDBClusterParameterGroup`.

SDK für Java 2.x

> **Note**
>
> Es gibt noch mehr dazu GitHub. Hier finden Sie das vollständige Beispiel und erfahren, wie Sie das AWS -Code-Beispiel- einrichten und ausführen.

```
    public static void createDBClusterParameterGroup(RdsClient rdsClient, String
dbClusterGroupName,
            String dbParameterGroupFamily) {
        try {
            CreateDbClusterParameterGroupRequest groupRequest =
CreateDbClusterParameterGroupRequest.builder()
                    .dbClusterParameterGroupName(dbClusterGroupName)
                    .dbParameterGroupFamily(dbParameterGroupFamily)
                    .description("Created by using the AWS SDK for Java")
                    .build();

            CreateDbClusterParameterGroupResponse response =
rdsClient.createDBClusterParameterGroup(groupRequest);
```

```
            System.out.println("The group name is " +
response.dbClusterParameterGroup().dbClusterParameterGroupName());

        } catch (RdsException e) {
            System.out.println(e.getLocalizedMessage());
            System.exit(1);
        }
    }
```

- Einzelheiten zur API finden Sie unter DBCluster ParameterGroup In der AWS SDK for Java 2.x API-Referenz erstellen.

`CreateDBClusterSnapshot`

Das folgende Codebeispiel zeigt die Verwendung`CreateDBClusterSnapshot`.

SDK für Java 2.x

> **Note**
>
> Es gibt noch mehr dazu GitHub. Hier finden Sie das vollständige Beispiel und erfahren, wie Sie das AWS -Code-Beispiel- einrichten und ausführen.

```
    public static void createDBClusterSnapshot(RdsClient rdsClient, String
dbInstanceClusterIdentifier,
            String dbSnapshotIdentifier) {
        try {
            CreateDbClusterSnapshotRequest snapshotRequest =
CreateDbClusterSnapshotRequest.builder()
                    .dbClusterIdentifier(dbInstanceClusterIdentifier)
                    .dbClusterSnapshotIdentifier(dbSnapshotIdentifier)
                    .build();

            CreateDbClusterSnapshotResponse response =
rdsClient.createDBClusterSnapshot(snapshotRequest);
            System.out.println("The Snapshot ARN is " +
response.dbClusterSnapshot().dbClusterSnapshotArn());

        } catch (RdsException e) {
```

```
            System.out.println(e.getLocalizedMessage());
            System.exit(1);
        }
    }
```

- Einzelheiten zur API finden Sie unter DBClusterSnapshot erstellen in der AWS SDK for Java 2.x API-Referenz.

`CreateDBInstance`

Das folgende Codebeispiel zeigt die Verwendung`CreateDBInstance`.

SDK für Java 2.x

> **Note**
>
> Es gibt noch mehr dazu GitHub. Hier finden Sie das vollständige Beispiel und erfahren, wie Sie das AWS -Code-Beispiel- einrichten und ausführen.

```
    public static String createDBInstanceCluster(RdsClient rdsClient,
            String dbInstanceIdentifier,
            String dbInstanceClusterIdentifier,
            String instanceClass) {
        try {
            CreateDbInstanceRequest instanceRequest =
CreateDbInstanceRequest.builder()
                    .dbInstanceIdentifier(dbInstanceIdentifier)
                    .dbClusterIdentifier(dbInstanceClusterIdentifier)
                    .engine("aurora-mysql")
                    .dbInstanceClass(instanceClass)
                    .build();

            CreateDbInstanceResponse response =
rdsClient.createDBInstance(instanceRequest);
            System.out.print("The status is " +
response.dbInstance().dbInstanceStatus());
            return response.dbInstance().dbInstanceArn();

        } catch (RdsException e) {
```

```
            System.err.println(e.getMessage());
            System.exit(1);
        }
        return "";
    }
```

- Einzelheiten zur API finden Sie unter DBInstance In der AWS SDK for Java 2.x API-Referenz erstellen.

`DeleteDBCluster`

Das folgende Codebeispiel zeigt die Verwendung`DeleteDBCluster`.

SDK für Java 2.x

> **Note**
>
> Es gibt noch mehr dazu GitHub. Hier finden Sie das vollständige Beispiel und erfahren, wie Sie das AWS -Code-Beispiel- einrichten und ausführen.

```
   public static void deleteCluster(RdsClient rdsClient, String
dbInstanceClusterIdentifier) {
       try {
           DeleteDbClusterRequest deleteDbClusterRequest =
DeleteDbClusterRequest.builder()
                   .dbClusterIdentifier(dbInstanceClusterIdentifier)
                   .skipFinalSnapshot(true)
                   .build();

           rdsClient.deleteDBCluster(deleteDbClusterRequest);
           System.out.println(dbInstanceClusterIdentifier + " was deleted!");

       } catch (RdsException e) {
           System.out.println(e.getLocalizedMessage());
           System.exit(1);
       }
   }
```

- Einzelheiten zur API finden Sie unter Löschen DBCluster in der AWS SDK for Java 2.x API-Referenz.

`DeleteDBClusterParameterGroup`

Das folgende Codebeispiel zeigt die Verwendung`DeleteDBClusterParameterGroup`.

SDK für Java 2.x

> **Note**
>
> Es gibt noch mehr dazu GitHub. Hier finden Sie das vollständige Beispiel und erfahren, wie Sie das AWS -Code-Beispiel- einrichten und ausführen.

```
   public static void deleteDBClusterGroup(RdsClient rdsClient, String
dbClusterGroupName, String clusterDBARN)
           throws InterruptedException {
       try {
           boolean isDataDel = false;
           boolean didFind;
           String instanceARN;

           // Make sure that the database has been deleted.
           while (!isDataDel) {
               DescribeDbInstancesResponse response =
rdsClient.describeDBInstances();
               List<DBInstance> instanceList = response.dbInstances();
               int listSize = instanceList.size();
               didFind = false;
               int index = 1;
               for (DBInstance instance : instanceList) {
                   instanceARN = instance.dbInstanceArn();
                   if (instanceARN.compareTo(clusterDBARN) == 0) {
                       System.out.println(clusterDBARN + " still exists");
                       didFind = true;
                   }
                   if ((index == listSize) && (!didFind)) {
                       // Went through the entire list and did not find the
database ARN.
                       isDataDel = true;
                   }
```

```
                    Thread.sleep(sleepTime * 1000);
                    index++;
                }
            }

            DeleteDbClusterParameterGroupRequest clusterParameterGroupRequest =
DeleteDbClusterParameterGroupRequest
                    .builder()
                    .dbClusterParameterGroupName(dbClusterGroupName)
                    .build();

            rdsClient.deleteDBClusterParameterGroup(clusterParameterGroupRequest);
            System.out.println(dbClusterGroupName + " was deleted.");

        } catch (RdsException e) {
            System.out.println(e.getLocalizedMessage());
            System.exit(1);
        }
    }
```

- Einzelheiten zur API finden Sie unter Löschen DBCluster ParameterGroup in der AWS SDK for Java 2.x API-Referenz.

`DeleteDBInstance`

Das folgende Codebeispiel zeigt die Verwendung`DeleteDBInstance`.

SDK für Java 2.x

> **Note**
>
> Es gibt noch mehr dazu GitHub. Hier finden Sie das vollständige Beispiel und erfahren, wie Sie das AWS -Code-Beispiel- einrichten und ausführen.

```
    public static void deleteDatabaseInstance(RdsClient rdsClient, String
dbInstanceIdentifier) {
        try {
            DeleteDbInstanceRequest deleteDbInstanceRequest =
DeleteDbInstanceRequest.builder()
```

```
                    .dbInstanceIdentifier(dbInstanceIdentifier)
                    .deleteAutomatedBackups(true)
                    .skipFinalSnapshot(true)
                    .build();

            DeleteDbInstanceResponse response =
rdsClient.deleteDBInstance(deleteDbInstanceRequest);
            System.out.println("The status of the database is " +
response.dbInstance().dbInstanceStatus());

        } catch (RdsException e) {
            System.out.println(e.getLocalizedMessage());
            System.exit(1);
        }
    }
```

- Einzelheiten zur API finden Sie unter Löschen DBInstance in der AWS SDK for Java 2.x API-Referenz.

`DescribeDBClusterParameterGroups`

Das folgende Codebeispiel zeigt die Verwendung`DescribeDBClusterParameterGroups`.

SDK für Java 2.x

> **Note**
>
> Es gibt noch mehr dazu GitHub. Hier finden Sie das vollständige Beispiel und erfahren, wie Sie das AWS -Code-Beispiel- einrichten und ausführen.

```
    public static void describeDbClusterParameterGroups(RdsClient rdsClient, String
dbClusterGroupName) {
        try {
            DescribeDbClusterParameterGroupsRequest groupsRequest =
DescribeDbClusterParameterGroupsRequest.builder()
                    .dbClusterParameterGroupName(dbClusterGroupName)
                    .maxRecords(20)
                    .build();
```

```
            List<DBClusterParameterGroup> groups =
rdsClient.describeDBClusterParameterGroups(groupsRequest)
                    .dbClusterParameterGroups();
            for (DBClusterParameterGroup group : groups) {
                System.out.println("The group name is " +
group.dbClusterParameterGroupName());
                System.out.println("The group ARN is " +
group.dbClusterParameterGroupArn());
            }

        } catch (RdsException e) {
            System.out.println(e.getLocalizedMessage());
            System.exit(1);
        }
    }
```

- Einzelheiten zur API finden Sie unter Describe DBCluster ParameterGroups in der AWS SDK for Java 2.x API-Referenz.

`DescribeDBClusterParameters`

Das folgende Codebeispiel zeigt die Verwendung`DescribeDBClusterParameters`.

SDK für Java 2.x

> **Note**
>
> Es gibt noch mehr dazu GitHub. Hier finden Sie das vollständige Beispiel und erfahren, wie Sie das AWS -Code-Beispiel- einrichten und ausführen.

```
    public static void describeDbClusterParameters(RdsClient rdsClient, String
dbCLusterGroupName, int flag) {
        try {
            DescribeDbClusterParametersRequest dbParameterGroupsRequest;
            if (flag == 0) {
                dbParameterGroupsRequest =
DescribeDbClusterParametersRequest.builder()
                        .dbClusterParameterGroupName(dbCLusterGroupName)
                        .build();
```

```
            } else {
                dbParameterGroupsRequest =
DescribeDbClusterParametersRequest.builder()
                        .dbClusterParameterGroupName(dbCLusterGroupName)
                        .source("user")
                        .build();
            }

            DescribeDbClusterParametersResponse response = rdsClient
                    .describeDBClusterParameters(dbParameterGroupsRequest);
            List<Parameter> dbParameters = response.parameters();
            String paraName;
            for (Parameter para : dbParameters) {
                // Only print out information about either auto_increment_offset or
                // auto_increment_increment.
                paraName = para.parameterName();
                if ((paraName.compareTo("auto_increment_offset") == 0)
                        || (paraName.compareTo("auto_increment_increment ") == 0)) {
                    System.out.println("*** The parameter name is  " + paraName);
                    System.out.println("*** The parameter value is  " +
para.parameterValue());
                    System.out.println("*** The parameter data type is " +
para.dataType());
                    System.out.println("*** The parameter description is " +
para.description());
                    System.out.println("*** The parameter allowed values  is " +
para.allowedValues());
                }
            }

        } catch (RdsException e) {
            System.out.println(e.getLocalizedMessage());
            System.exit(1);
        }
    }
```

- Einzelheiten zur API finden Sie unter Describe DBCluster Parameters in der AWS SDK for Java 2.x API-Referenz.

`DescribeDBClusterSnapshots`

Das folgende Codebeispiel zeigt die Verwendung`DescribeDBClusterSnapshots`.

SDK für Java 2.x

> **Note**
>
> Es gibt noch mehr dazu GitHub. Hier finden Sie das vollständige Beispiel und erfahren, wie Sie das AWS -Code-Beispiel- einrichten und ausführen.

```
   public static void waitForSnapshotReady(RdsClient rdsClient, String
dbSnapshotIdentifier,
           String dbInstanceClusterIdentifier) {
       try {
           boolean snapshotReady = false;
           String snapshotReadyStr;
           System.out.println("Waiting for the snapshot to become available.");

           DescribeDbClusterSnapshotsRequest snapshotsRequest =
DescribeDbClusterSnapshotsRequest.builder()
                   .dbClusterSnapshotIdentifier(dbSnapshotIdentifier)
                   .dbClusterIdentifier(dbInstanceClusterIdentifier)
                   .build();

           while (!snapshotReady) {
               DescribeDbClusterSnapshotsResponse response =
rdsClient.describeDBClusterSnapshots(snapshotsRequest);
               List<DBClusterSnapshot> snapshotList =
response.dbClusterSnapshots();
               for (DBClusterSnapshot snapshot : snapshotList) {
                   snapshotReadyStr = snapshot.status();
                   if (snapshotReadyStr.contains("available")) {
                       snapshotReady = true;
                   } else {
                       System.out.println(".");
                       Thread.sleep(sleepTime * 5000);
                   }
               }
           }

           System.out.println("The Snapshot is available!");

       } catch (RdsException | InterruptedException e) {
           System.out.println(e.getLocalizedMessage());
```

```
            System.exit(1);
        }
    }
```

- Einzelheiten zur API finden Sie unter Beschreiben von DBCluster Snapshots in der AWS SDK for Java 2.x API-Referenz.

`DescribeDBClusters`

Das folgende Codebeispiel zeigt die Verwendung`DescribeDBClusters`.

SDK für Java 2.x

> **Note**
>
> Es gibt noch mehr dazu GitHub. Hier finden Sie das vollständige Beispiel und erfahren, wie Sie das AWS -Code-Beispiel- einrichten und ausführen.

```
   public static void describeDbClusterParameters(RdsClient rdsClient, String
dbCLusterGroupName, int flag) {
       try {
           DescribeDbClusterParametersRequest dbParameterGroupsRequest;
           if (flag == 0) {
               dbParameterGroupsRequest =
DescribeDbClusterParametersRequest.builder()
                       .dbClusterParameterGroupName(dbCLusterGroupName)
                       .build();
           } else {
               dbParameterGroupsRequest =
DescribeDbClusterParametersRequest.builder()
                       .dbClusterParameterGroupName(dbCLusterGroupName)
                       .source("user")
                       .build();
           }

           DescribeDbClusterParametersResponse response = rdsClient
                   .describeDBClusterParameters(dbParameterGroupsRequest);
           List<Parameter> dbParameters = response.parameters();
           String paraName;
```

```
            for (Parameter para : dbParameters) {
                // Only print out information about either auto_increment_offset or
                // auto_increment_increment.
                paraName = para.parameterName();
                if ((paraName.compareTo("auto_increment_offset") == 0)
                        || (paraName.compareTo("auto_increment_increment ") == 0)) {
                    System.out.println("*** The parameter name is  " + paraName);
                    System.out.println("*** The parameter value is  " +
para.parameterValue());
                    System.out.println("*** The parameter data type is " +
para.dataType());
                    System.out.println("*** The parameter description is " +
para.description());
                    System.out.println("*** The parameter allowed values  is " +
para.allowedValues());
                }
            }

        } catch (RdsException e) {
            System.out.println(e.getLocalizedMessage());
            System.exit(1);
        }
    }
```

- Einzelheiten zur API finden Sie unter Describe DBClusters in der AWS SDK for Java 2.x API-Referenz.

`DescribeDBEngineVersions`

Das folgende Codebeispiel zeigt die Verwendung`DescribeDBEngineVersions`.

SDK für Java 2.x

> **Note**
>
> Es gibt noch mehr dazu GitHub. Hier finden Sie das vollständige Beispiel und erfahren, wie Sie das AWS -Code-Beispiel- einrichten und ausführen.

```
    public static void describeDBEngines(RdsClient rdsClient) {
```

```
        try {
            DescribeDbEngineVersionsRequest engineVersionsRequest =
DescribeDbEngineVersionsRequest.builder()
                    .engine("aurora-mysql")
                    .defaultOnly(true)
                    .maxRecords(20)
                    .build();

            DescribeDbEngineVersionsResponse response =
rdsClient.describeDBEngineVersions(engineVersionsRequest);
            List<DBEngineVersion> engines = response.dbEngineVersions();

            // Get all DBEngineVersion objects.
            for (DBEngineVersion engineOb : engines) {
                System.out.println("The name of the DB parameter group family for
the database engine is "
                        + engineOb.dbParameterGroupFamily());
                System.out.println("The name of the database engine " +
engineOb.engine());
                System.out.println("The version number of the database engine " +
engineOb.engineVersion());
            }

        } catch (RdsException e) {
            System.out.println(e.getLocalizedMessage());
            System.exit(1);
        }
    }
```

- Einzelheiten zur API finden Sie unter DBEngineVersionen beschreiben in der AWS SDK for Java 2.x API-Referenz.

`DescribeDBInstances`

Das folgende Codebeispiel zeigt die Verwendung`DescribeDBInstances`.

SDK für Java 2.x

> **Note**
>
> Es gibt noch mehr dazu GitHub. Hier finden Sie das vollständige Beispiel und erfahren, wie Sie das AWS -Code-Beispiel- einrichten und ausführen.

```
   // Waits until the database instance is available.
   public static void waitForInstanceReady(RdsClient rdsClient, String
dbClusterIdentifier) {
       boolean instanceReady = false;
       String instanceReadyStr;
       System.out.println("Waiting for instance to become available.");
       try {
           DescribeDbClustersRequest instanceRequest =
DescribeDbClustersRequest.builder()
                   .dbClusterIdentifier(dbClusterIdentifier)
                   .build();

           while (!instanceReady) {
               DescribeDbClustersResponse response =
rdsClient.describeDBClusters(instanceRequest);
               List<DBCluster> clusterList = response.dbClusters();
               for (DBCluster cluster : clusterList) {
                   instanceReadyStr = cluster.status();
                   if (instanceReadyStr.contains("available")) {
                       instanceReady = true;
                   } else {
                       System.out.print(".");
                       Thread.sleep(sleepTime * 1000);
                   }
               }
           }
           System.out.println("Database cluster is available!");

       } catch (RdsException | InterruptedException e) {
           System.err.println(e.getMessage());
           System.exit(1);
       }
   }
```

- Einzelheiten zur API finden Sie unter Describe DBInstances in der AWS SDK for Java 2.x API-Referenz.

`DescribeOrderableDBInstanceOptions`

Das folgende Codebeispiel zeigt die Verwendung`DescribeOrderableDBInstanceOptions`.

SDK für Java 2.x

> **Note**
>
> Es gibt noch mehr dazu GitHub. Hier finden Sie das vollständige Beispiel und erfahren, wie Sie das AWS -Code-Beispiel- einrichten und ausführen.

```
   public static void describeDBEngines(RdsClient rdsClient) {
       try {
           DescribeDbEngineVersionsRequest engineVersionsRequest =
DescribeDbEngineVersionsRequest.builder()
                   .engine("aurora-mysql")
                   .defaultOnly(true)
                   .maxRecords(20)
                   .build();

           DescribeDbEngineVersionsResponse response =
rdsClient.describeDBEngineVersions(engineVersionsRequest);
           List<DBEngineVersion> engines = response.dbEngineVersions();

           // Get all DBEngineVersion objects.
           for (DBEngineVersion engineOb : engines) {
               System.out.println("The name of the DB parameter group family for
the database engine is "
                       + engineOb.dbParameterGroupFamily());
               System.out.println("The name of the database engine " +
engineOb.engine());
               System.out.println("The version number of the database engine " +
engineOb.engineVersion());
           }

       } catch (RdsException e) {
           System.out.println(e.getLocalizedMessage());
           System.exit(1);
```

```
        }
    }
```

- Einzelheiten zur API finden Sie unter DescribeOrderableDBInstanceOptionen in der AWS SDK for Java 2.x API-Referenz.

`ModifyDBClusterParameterGroup`

Das folgende Codebeispiel zeigt die Verwendung`ModifyDBClusterParameterGroup`.

SDK für Java 2.x

> **Note**
>
> Es gibt noch mehr dazu GitHub. Hier finden Sie das vollständige Beispiel und erfahren, wie Sie das AWS -Code-Beispiel- einrichten und ausführen.

```
   public static void describeDbClusterParameterGroups(RdsClient rdsClient, String
dbClusterGroupName) {
       try {
           DescribeDbClusterParameterGroupsRequest groupsRequest =
DescribeDbClusterParameterGroupsRequest.builder()
                   .dbClusterParameterGroupName(dbClusterGroupName)
                   .maxRecords(20)
                   .build();

           List<DBClusterParameterGroup> groups =
rdsClient.describeDBClusterParameterGroups(groupsRequest)
                   .dbClusterParameterGroups();
           for (DBClusterParameterGroup group : groups) {
               System.out.println("The group name is " +
group.dbClusterParameterGroupName());
               System.out.println("The group ARN is " +
group.dbClusterParameterGroupArn());
           }

       } catch (RdsException e) {
           System.out.println(e.getLocalizedMessage());
           System.exit(1);
```

```
        }
    }
```

- Einzelheiten zur API finden Sie unter Ändern DBCluster ParameterGroup in der AWS SDK for Java 2.x API-Referenz.

Szenarien

Erstellen eines Trackers für Aurora-Serverless-Arbeitsaufgaben

Das folgende Codebeispiel zeigt, wie eine Webanwendung erstellt wird, die Arbeitselemente in einer Datenbank von Amazon Aurora Serverless verfolgt und mithilfe von Amazon Simple Email Service (Amazon SES) Berichte sendet.

SDK für Java 2.x

Zeigt, wie eine Webanwendung erstellt wird, die Arbeitselemente, die in einer Amazon RDS-Datenbank gespeichert sind, verfolgt und darüber berichtet.

Den vollständigen Quellcode und Anweisungen zur Einrichtung einer Spring REST-API, die Amazon Aurora Aurora-Serverless-Daten abfragt und von einer React-Anwendung verwendet werden kann, finden Sie im vollständigen Beispiel unter GitHub.

Den vollständigen Quellcode und Anweisungen zum Einrichten und Ausführen eines Beispiels, das die JDBC-API verwendet, finden Sie im vollständigen Beispiel unter. GitHub

In diesem Beispiel verwendete Dienste

- Aurora
- Amazon RDS
- Amazon RDS Data Service
- Amazon SES

Beispiele für Auto Scaling unter Verwendung von SDK für Java 2.x

Die folgenden Codebeispiele zeigen Ihnen, wie Sie AWS SDK for Java 2.x mit Auto Scaling Aktionen ausführen und allgemeine Szenarien implementieren.

Bei Grundlagen handelt es sich um Codebeispiele, die Ihnen zeigen, wie Sie die wesentlichen Vorgänge innerhalb eines Services ausführen.

Aktionen sind Codeauszüge aus größeren Programmen und müssen im Kontext ausgeführt werden. Während Aktionen Ihnen zeigen, wie Sie einzelne Service-Funktionen aufrufen, können Sie Aktionen im Kontext der zugehörigen Szenarien anzeigen.

Szenarien sind Codebeispiele, die Ihnen zeigen, wie Sie bestimmte Aufgaben ausführen, indem Sie mehrere Funktionen innerhalb eines Service aufrufen oder mit anderen AWS-Services kombinieren.

Jedes Beispiel enthält einen Link zum vollständigen Quellcode, wo Sie Anweisungen zum Einrichten und Ausführen des Codes im Kodex finden.

Themen

- Erste Schritte
- Grundlagen
- Aktionen
- Szenarien

Erste Schritte

Hello Auto Scaling

Das folgende Codebeispiel zeigt die ersten Schritte mit Auto Scaling.

SDK für Java 2.x

> **Note**
>
> Es gibt noch mehr dazu GitHub. Hier finden Sie das vollständige Beispiel und erfahren, wie Sie das AWS -Code-Beispiel- einrichten und ausführen.

```
import software.amazon.awssdk.regions.Region;
import software.amazon.awssdk.services.autoscaling.AutoScalingClient;
import software.amazon.awssdk.services.autoscaling.model.AutoScalingGroup;
import
 software.amazon.awssdk.services.autoscaling.model.DescribeAutoScalingGroupsResponse;
import java.util.List;
```

```
/**
 * Before running this SDK for Java (v2) code example, set up your development
 * environment, including your credentials.
 *
 * For more information, see the following documentation:
 *
 * https://docs.aws.amazon.com/sdk-for-java/latest/developer-guide/get-started.html
 */
public class DescribeAutoScalingGroups {
    public static void main(String[] args) throws InterruptedException {
        AutoScalingClient autoScalingClient = AutoScalingClient.builder()
                .region(Region.US_EAST_1)
                .build();

        describeGroups(autoScalingClient);
    }

    public static void describeGroups(AutoScalingClient autoScalingClient) {
        DescribeAutoScalingGroupsResponse response =
 autoScalingClient.describeAutoScalingGroups();
        List<AutoScalingGroup> groups = response.autoScalingGroups();
        groups.forEach(group -> {
            System.out.println("Group Name: " + group.autoScalingGroupName());
            System.out.println("Group ARN: " + group.autoScalingGroupARN());
        });
    }
}
```

- Einzelheiten zur API finden Sie DescribeAutoScalingGroupsin der AWS SDK for Java 2.x API-Referenz.

Grundlagen

Kennenlernen der Grundlagen

Wie das aussehen kann, sehen Sie am nachfolgenden Beispielcode:

- Erstellen Sie eine Gruppe mit Amazon EC2 Auto Scaling mit einer Startvorlage und Availability Zones und erhalten Sie Informationen zu laufenden Instances.
- Aktivieren Sie die Erfassung von CloudWatch Amazon-Metriken.

- Aktualisieren der gewünschten Kapazität der Gruppe und Warten auf den Start einer Instance
- Beenden Sie eine Instance in der Gruppe.
- Listen Sie Skalierungsaktivitäten auf, die als Reaktion auf Benutzeranfragen und Kapazitätsänderungen erfolgen.
- Holen Sie sich Statistiken für CloudWatch Metriken und bereinigen Sie dann Ressourcen.

SDK für Java 2.x

> **Note**
>
> Es gibt noch mehr dazu GitHub. Hier finden Sie das vollständige Beispiel und erfahren, wie Sie das AWS -Code-Beispiel- einrichten und ausführen.

```
/**
 * Before running this SDK for Java (v2) code example, set up your development
 * environment, including your credentials.
 *
 * For more information, see the following documentation:
 *
 * https://docs.aws.amazon.com/sdk-for-java/latest/developer-guide/get-started.html
 *
 * In addition, create a launch template. For more information, see the
 * following topic:
 *
 * https://docs.aws.amazon.com/AWSEC2/latest/UserGuide/ec2-launch-
templates.html#create-launch-template
 *
 * This code example performs the following operations:
 * 1. Creates an Auto Scaling group using an AutoScalingWaiter.
 * 2. Gets a specific Auto Scaling group and returns an instance Id value.
 * 3. Describes Auto Scaling with the Id value.
 * 4. Enables metrics collection.
 * 5. Update an Auto Scaling group.
 * 6. Describes Account details.
 * 7. Describe account details"
 * 8. Updates an Auto Scaling group to use an additional instance.
 * 9. Gets the specific Auto Scaling group and gets the number of instances.
 * 10. List the scaling activities that have occurred for the group.
 * 11. Terminates an instance in the Auto Scaling group.
```

```
 * 12. Stops the metrics collection.
 * 13. Deletes the Auto Scaling group.
 */

public class AutoScalingScenario {
    public static final String DASHES = new String(new char[80]).replace("\0", "-");
    private static final String ROLES_STACK = "MyCdkAutoScaleStack";
    public static void main(String[] args) throws InterruptedException {
        final String usage = """

                Usage:
                    <groupName>

                Where:
                    groupName - The name of the Auto Scaling group.
                """;

        String groupName = "MyAutoScalingGroup2";
        AutoScalingClient autoScalingClient = AutoScalingClient.builder()
                .region(Region.US_WEST_2)
                .build();

        Ec2Client ec2 = Ec2Client.builder()
                .region(Region.US_WEST_2)
                .build();

        System.out.println(DASHES);
        System.out.println("Welcome to the Amazon EC2 Auto Scaling example
 scenario.");
        System.out.println(DASHES);

        System.out.println(DASHES);
        System.out.println("First, we will create a launch template using a
 CloudFormation script");
        CloudFormationHelper.deployCloudFormationStack(ROLES_STACK);
        Map<String, String> stackOutputs =
 CloudFormationHelper.getStackOutputsAsync(ROLES_STACK).join();
        String launchTemplateName = stackOutputs.get("LaunchTemplateNameOutput");
        String vpcZoneId = getVPC(ec2);
        updateTemlate(ec2, launchTemplateName );
        System.out.println("The VPC zone id created by the CloudFormation stack
 is"+vpcZoneId);

        System.out.println("1. Create an Auto Scaling group named " + groupName);
```

```
        createAutoScalingGroup(autoScalingClient, ec2, groupName,
launchTemplateName, vpcZoneId);

        System.out.println(
                "Wait 1 min for the resources, including the instance. Otherwise, an
empty instance Id is returned");
        Thread.sleep(60000);
        System.out.println(DASHES);

        System.out.println(DASHES);
        System.out.println("2. Get Auto Scale group Id value");
        String instanceId = getSpecificAutoScalingGroups(autoScalingClient,
groupName);
        if (instanceId.compareTo("") == 0) {
            System.out.println("Error - no instance Id value");
            System.exit(1);
        } else {
            System.out.println("The instance Id value is " + instanceId);
        }
        System.out.println(DASHES);

        System.out.println(DASHES);
        System.out.println("3. Describe Auto Scaling with the Id value " +
instanceId);
        describeAutoScalingInstance(autoScalingClient, instanceId);
        System.out.println(DASHES);

        System.out.println(DASHES);
        System.out.println("4. Enable metrics collection " + instanceId);
        enableMetricsCollection(autoScalingClient, groupName);
        System.out.println(DASHES);

        System.out.println(DASHES);
        System.out.println("5. Update an Auto Scaling group to update max size to
3");
        updateAutoScalingGroup(autoScalingClient, groupName, launchTemplateName);
        System.out.println(DASHES);

        System.out.println(DASHES);
        System.out.println("6. Describe Auto Scaling groups");
        describeAutoScalingGroups(autoScalingClient, groupName);
        System.out.println(DASHES);

        System.out.println(DASHES);
```

```
        System.out.println("7. Describe account details");
        describeAccountLimits(autoScalingClient);
        System.out.println(
                "Wait 1 min for the resources, including the instance. Otherwise, an
empty instance Id is returned");
        Thread.sleep(60000);
        System.out.println(DASHES);

        System.out.println(DASHES);
        System.out.println("8. Set desired capacity to 2");
        setDesiredCapacity(autoScalingClient, groupName);
        System.out.println(DASHES);

        System.out.println(DASHES);
        System.out.println("9. Get the two instance Id values and state");
        getSpecificAutoScalingGroups(autoScalingClient, groupName);
        System.out.println(DASHES);

        System.out.println(DASHES);
        System.out.println("10. List the scaling activities that have occurred for
the group");
        describeScalingActivities(autoScalingClient, groupName);
        System.out.println(DASHES);

        System.out.println(DASHES);
        System.out.println("11. Terminate an instance in the Auto Scaling group");
        terminateInstanceInAutoScalingGroup(autoScalingClient, instanceId);
        System.out.println(DASHES);

        System.out.println(DASHES);
        System.out.println("12. Stop the metrics collection");
        disableMetricsCollection(autoScalingClient, groupName);
        System.out.println(DASHES);

        System.out.println(DASHES);
        System.out.println("13. Delete the Auto Scaling group and cloud formation
resources");
        CloudFormationHelper.destroyCloudFormationStack(ROLES_STACK);
        deleteAutoScalingGroup(autoScalingClient, groupName);
        System.out.println(DASHES);

        System.out.println(DASHES);
        System.out.println("The Scenario has successfully completed.");
        System.out.println(DASHES);
```

```
        autoScalingClient.close();
    }

    public static String getVPC(Ec2Client ec2) {
        try {
            DescribeVpcsRequest request = DescribeVpcsRequest.builder()
                    .filters(f -> f.name("isDefault").values("true"))
                    .build();

            DescribeVpcsResponse response = ec2.describeVpcs(request);

            if (!response.vpcs().isEmpty()) {
                Vpc defaultVpc = response.vpcs().get(0);
                System.out.println("Default VPC ID: " + defaultVpc.vpcId());
                return defaultVpc.vpcId();
            } else {
                System.out.println("No default VPC found.");
                return null; // Return null if no default VPC is found
            }

        } catch (Ec2Exception e) {
            System.err.println("EC2 error: " + e.awsErrorDetails().errorMessage());
            return null; // Return null in case of an error
        }
    }


    public static void updateTemlate(Ec2Client ec2, String launchTemplateName ) {
        // Step 1: Create new launch template version
        String newAmiId = "ami-0025f0db847eb6254";
        RequestLaunchTemplateData launchTemplateData =
RequestLaunchTemplateData.builder()
                .imageId(newAmiId)
                .build();

        CreateLaunchTemplateVersionRequest createVersionRequest =
CreateLaunchTemplateVersionRequest.builder()
                .launchTemplateName(launchTemplateName)
                .versionDescription("Updated with valid AMI")
                .sourceVersion("1")
                .launchTemplateData(launchTemplateData)
                .build();
```

```
        CreateLaunchTemplateVersionResponse createResponse =
ec2.createLaunchTemplateVersion(createVersionRequest);
        int newVersionNumber =
createResponse.launchTemplateVersion().versionNumber().intValue();

        // Step 2: Modify default version
        ModifyLaunchTemplateRequest modifyRequest =
ModifyLaunchTemplateRequest.builder()
                .launchTemplateName(launchTemplateName)
                .defaultVersion(String.valueOf(newVersionNumber))
                .build();

        ec2.modifyLaunchTemplate(modifyRequest);
        System.out.println("Updated launch template to version " + newVersionNumber
+ " with AMI " + newAmiId);
    }


    public static void describeScalingActivities(AutoScalingClient
autoScalingClient, String groupName) {
        try {
            DescribeScalingActivitiesRequest scalingActivitiesRequest =
DescribeScalingActivitiesRequest.builder()
                    .autoScalingGroupName(groupName)
                    .maxRecords(10)
                    .build();

            DescribeScalingActivitiesResponse response = autoScalingClient
                    .describeScalingActivities(scalingActivitiesRequest);
            List<Activity> activities = response.activities();
            for (Activity activity : activities) {
                System.out.println("The activity Id is " + activity.activityId());
                System.out.println("The activity details are " +
activity.details());
            }

        } catch (AutoScalingException e) {
            System.err.println(e.awsErrorDetails().errorMessage());
            System.exit(1);
        }
    }

    public static void setDesiredCapacity(AutoScalingClient autoScalingClient,
String groupName) {
```

```
        try {
            SetDesiredCapacityRequest capacityRequest =
SetDesiredCapacityRequest.builder()
                    .autoScalingGroupName(groupName)
                    .desiredCapacity(2)
                    .build();

            autoScalingClient.setDesiredCapacity(capacityRequest);
            System.out.println("You have set the DesiredCapacity to 2");

        } catch (AutoScalingException e) {
            System.err.println(e.awsErrorDetails().errorMessage());
            System.exit(1);
        }
    }

    public static void createAutoScalingGroup(AutoScalingClient autoScalingClient,
                                              Ec2Client ec2Client,
                                              String groupName,
                                              String launchTemplateName,
                                              String vpcId) {
        try {
            // Step 1: Get one subnet ID in the given VPC
            DescribeSubnetsRequest subnetRequest = DescribeSubnetsRequest.builder()
                    .filters(Filter.builder().name("vpc-id").values(vpcId).build())
                    .build();

            DescribeSubnetsResponse subnetResponse =
ec2Client.describeSubnets(subnetRequest);

            if (subnetResponse.subnets().isEmpty()) {
                throw new RuntimeException("No subnets found in VPC: " + vpcId);
            }

            String subnetId = subnetResponse.subnets().get(0).subnetId(); // Use
first subnet
            System.out.println("Using subnet: " + subnetId);

            // Step 2: Create launch template reference
            LaunchTemplateSpecification templateSpecification =
LaunchTemplateSpecification.builder()
                    .launchTemplateName(launchTemplateName)
                    .build();
```

```
            // Step 3: Create Auto Scaling group
            CreateAutoScalingGroupRequest request =
CreateAutoScalingGroupRequest.builder()
                    .autoScalingGroupName(groupName)
                    .launchTemplate(templateSpecification)
                    .minSize(1)
                    .maxSize(1)
                    .vpcZoneIdentifier(subnetId)  // Correct: subnet ID, not VPC ID
                    .build();

            autoScalingClient.createAutoScalingGroup(request);

            // Step 4: Wait until group is created
            AutoScalingWaiter waiter = autoScalingClient.waiter();
            DescribeAutoScalingGroupsRequest groupsRequest =
DescribeAutoScalingGroupsRequest.builder()
                    .autoScalingGroupNames(groupName)
                    .build();

            WaiterResponse<DescribeAutoScalingGroupsResponse> waiterResponse =
                    waiter.waitUntilGroupExists(groupsRequest);

            waiterResponse.matched().response().ifPresent(System.out::println);
            System.out.println("Auto Scaling Group created");

        } catch (Ec2Exception | AutoScalingException e) {
            System.err.println("Error: " + e.awsErrorDetails().errorMessage());
            System.exit(1);
        }
    }

    public static void describeAutoScalingInstance(AutoScalingClient
autoScalingClient, String id) {
        try {
            DescribeAutoScalingInstancesRequest describeAutoScalingInstancesRequest
= DescribeAutoScalingInstancesRequest
                    .builder()
                    .instanceIds(id)
                    .build();

            DescribeAutoScalingInstancesResponse response = autoScalingClient

.describeAutoScalingInstances(describeAutoScalingInstancesRequest);
```

```
            List<AutoScalingInstanceDetails> instances =
 response.autoScalingInstances();
            for (AutoScalingInstanceDetails instance : instances) {
                System.out.println("The instance lifecycle state is: " +
 instance.lifecycleState());
            }

        } catch (AutoScalingException e) {
            System.err.println(e.awsErrorDetails().errorMessage());
            System.exit(1);
        }
    }

    public static void describeAutoScalingGroups(AutoScalingClient
 autoScalingClient, String groupName) {
        try {
            DescribeAutoScalingGroupsRequest groupsRequest =
 DescribeAutoScalingGroupsRequest.builder()
                    .autoScalingGroupNames(groupName)
                    .maxRecords(10)
                    .build();

            DescribeAutoScalingGroupsResponse response =
 autoScalingClient.describeAutoScalingGroups(groupsRequest);
            List<AutoScalingGroup> groups = response.autoScalingGroups();
            for (AutoScalingGroup group : groups) {
                System.out.println("*** The service to use for the health checks: "
 + group.healthCheckType());
            }

        } catch (AutoScalingException e) {
            System.err.println(e.awsErrorDetails().errorMessage());
            System.exit(1);
        }
    }

    public static String getSpecificAutoScalingGroups(AutoScalingClient
 autoScalingClient, String groupName) {
        try {
            String instanceId = "";
            DescribeAutoScalingGroupsRequest scalingGroupsRequest =
 DescribeAutoScalingGroupsRequest.builder()
                    .autoScalingGroupNames(groupName)
                    .build();
```

```
            DescribeAutoScalingGroupsResponse response = autoScalingClient
                    .describeAutoScalingGroups(scalingGroupsRequest);
            List<AutoScalingGroup> groups = response.autoScalingGroups();
            for (AutoScalingGroup group : groups) {
                System.out.println("The group name is " +
group.autoScalingGroupName());
                System.out.println("The group ARN is " +
group.autoScalingGroupARN());
                List<Instance> instances = group.instances();

                for (Instance instance : instances) {
                    instanceId = instance.instanceId();
                    System.out.println("The instance id is " + instanceId);
                    System.out.println("The lifecycle state is " +
instance.lifecycleState());
                }
            }

            return instanceId;
        } catch (AutoScalingException e) {
            System.err.println(e.awsErrorDetails().errorMessage());
            System.exit(1);
        }
        return "";
    }

    public static void enableMetricsCollection(AutoScalingClient autoScalingClient,
String groupName) {
        try {
            EnableMetricsCollectionRequest collectionRequest =
EnableMetricsCollectionRequest.builder()
                    .autoScalingGroupName(groupName)
                    .metrics("GroupMaxSize")
                    .granularity("1Minute")
                    .build();

            autoScalingClient.enableMetricsCollection(collectionRequest);
            System.out.println("The enable metrics collection operation was
successful");

        } catch (AutoScalingException e) {
            System.err.println(e.awsErrorDetails().errorMessage());
            System.exit(1);
```

```
        }
    }

    public static void disableMetricsCollection(AutoScalingClient autoScalingClient,
String groupName) {
        try {
            DisableMetricsCollectionRequest disableMetricsCollectionRequest =
DisableMetricsCollectionRequest.builder()
                    .autoScalingGroupName(groupName)
                    .metrics("GroupMaxSize")
                    .build();


autoScalingClient.disableMetricsCollection(disableMetricsCollectionRequest);
            System.out.println("The disable metrics collection operation was
successful");

        } catch (AutoScalingException e) {
            System.err.println(e.awsErrorDetails().errorMessage());
            System.exit(1);
        }
    }

    public static void describeAccountLimits(AutoScalingClient autoScalingClient) {
        try {
            DescribeAccountLimitsResponse response =
autoScalingClient.describeAccountLimits();
            System.out.println("The max number of auto scaling groups is " +
response.maxNumberOfAutoScalingGroups());
            System.out.println("The current number of auto scaling groups is " +
response.numberOfAutoScalingGroups());

        } catch (AutoScalingException e) {
            System.err.println(e.awsErrorDetails().errorMessage());
            System.exit(1);
        }
    }

    public static void updateAutoScalingGroup(AutoScalingClient autoScalingClient,
String groupName,
            String launchTemplateName) {
        try {
            AutoScalingWaiter waiter = autoScalingClient.waiter();
```

```
            LaunchTemplateSpecification templateSpecification =
LaunchTemplateSpecification.builder()
                    .launchTemplateName(launchTemplateName)
                    .build();

            UpdateAutoScalingGroupRequest groupRequest =
UpdateAutoScalingGroupRequest.builder()
                    .maxSize(3)
                    .autoScalingGroupName(groupName)
                    .launchTemplate(templateSpecification)
                    .build();

            autoScalingClient.updateAutoScalingGroup(groupRequest);
            DescribeAutoScalingGroupsRequest groupsRequest =
DescribeAutoScalingGroupsRequest.builder()
                    .autoScalingGroupNames(groupName)
                    .build();

            WaiterResponse<DescribeAutoScalingGroupsResponse> waiterResponse =
waiter
                    .waitUntilGroupInService(groupsRequest);
            waiterResponse.matched().response().ifPresent(System.out::println);
            System.out.println("You successfully updated the auto scaling group  " +
groupName);

        } catch (AutoScalingException e) {
            System.err.println(e.awsErrorDetails().errorMessage());
            System.exit(1);
        }
    }

    public static void terminateInstanceInAutoScalingGroup(AutoScalingClient
autoScalingClient, String instanceId) {
        try {
            TerminateInstanceInAutoScalingGroupRequest request =
TerminateInstanceInAutoScalingGroupRequest.builder()
                    .instanceId(instanceId)
                    .shouldDecrementDesiredCapacity(false)
                    .build();

            autoScalingClient.terminateInstanceInAutoScalingGroup(request);
            System.out.println("You have terminated instance " + instanceId);

        } catch (AutoScalingException e) {
```

```
            System.err.println(e.awsErrorDetails().errorMessage());
            System.exit(1);
        }
    }

    public static void deleteAutoScalingGroup(AutoScalingClient autoScalingClient,
 String groupName) {
        try {
            DeleteAutoScalingGroupRequest deleteAutoScalingGroupRequest =
 DeleteAutoScalingGroupRequest.builder()
                    .autoScalingGroupName(groupName)
                    .forceDelete(true)
                    .build();

            autoScalingClient.deleteAutoScalingGroup(deleteAutoScalingGroupRequest);
            System.out.println("You successfully deleted " + groupName);

        } catch (AutoScalingException e) {
            System.err.println(e.awsErrorDetails().errorMessage());
            System.exit(1);
        }
    }
}
```

- Weitere API-Informationen finden Sie in den folgenden Themen der AWS SDK for Java 2.x - API-Referenz.
  - CreateAutoScalingGroup
  - DeleteAutoScalingGroup
  - DescribeAutoScalingGroups
  - DescribeAutoScalingInstances
  - DescribeScalingActivities
  - DisableMetricsCollection
  - EnableMetricsCollection
  - SetDesiredCapacity
  - TerminateInstanceInAutoScalingGroup
  - UpdateAutoScalingGroup

Aktionen

`CreateAutoScalingGroup`

Das folgende Codebeispiel zeigt die Verwendung`CreateAutoScalingGroup`.

SDK für Java 2.x

> **Note**
>
> Es gibt noch mehr dazu GitHub. Hier finden Sie das vollständige Beispiel und erfahren, wie Sie das AWS -Code-Beispiel- einrichten und ausführen.

```
import software.amazon.awssdk.core.waiters.WaiterResponse;
import software.amazon.awssdk.regions.Region;
import software.amazon.awssdk.services.autoscaling.AutoScalingClient;
import software.amazon.awssdk.services.autoscaling.model.AutoScalingException;
import
 software.amazon.awssdk.services.autoscaling.model.CreateAutoScalingGroupRequest;
import
 software.amazon.awssdk.services.autoscaling.model.DescribeAutoScalingGroupsRequest;
import
 software.amazon.awssdk.services.autoscaling.model.DescribeAutoScalingGroupsResponse;
import
 software.amazon.awssdk.services.autoscaling.model.LaunchTemplateSpecification;
import software.amazon.awssdk.services.autoscaling.waiters.AutoScalingWaiter;

/**
 * Before running this SDK for Java (v2) code example, set up your development
 * environment, including your credentials.
 *
 * For more information, see the following documentation:
 *
 * https://docs.aws.amazon.com/sdk-for-java/latest/developer-guide/get-started.html
 */
public class CreateAutoScalingGroup {
    public static void main(String[] args) {
        final String usage = """

                Usage:
```

```
                    <groupName> <launchTemplateName> <serviceLinkedRoleARN>
<vpcZoneId>

               Where:
                   groupName - The name of the Auto Scaling group.
                   launchTemplateName - The name of the launch template.\s
                   vpcZoneId - A subnet Id for a virtual private cloud (VPC) where
instances in the Auto Scaling group can be created.
               """;

       if (args.length != 3) {
           System.out.println(usage);
           System.exit(1);
       }

       String groupName = args[0];
       String launchTemplateName = args[1];
       String vpcZoneId = args[2];
       AutoScalingClient autoScalingClient = AutoScalingClient.builder()
               .region(Region.US_EAST_1)
               .build();

       createAutoScalingGroup(autoScalingClient, groupName, launchTemplateName,
vpcZoneId);
       autoScalingClient.close();
   }

   public static void createAutoScalingGroup(AutoScalingClient autoScalingClient,
           String groupName,
           String launchTemplateName,
           String vpcZoneId) {

       try {
           AutoScalingWaiter waiter = autoScalingClient.waiter();
           LaunchTemplateSpecification templateSpecification =
LaunchTemplateSpecification.builder()
                   .launchTemplateName(launchTemplateName)
                   .build();

           CreateAutoScalingGroupRequest request =
CreateAutoScalingGroupRequest.builder()
                   .autoScalingGroupName(groupName)
                   .availabilityZones("us-east-1a")
                   .launchTemplate(templateSpecification)
```

```
                    .maxSize(1)
                    .minSize(1)
                    .vpcZoneIdentifier(vpcZoneId)
                    .build();

            autoScalingClient.createAutoScalingGroup(request);
            DescribeAutoScalingGroupsRequest groupsRequest =
 DescribeAutoScalingGroupsRequest.builder()
                    .autoScalingGroupNames(groupName)
                    .build();

            WaiterResponse<DescribeAutoScalingGroupsResponse> waiterResponse =
 waiter
                    .waitUntilGroupExists(groupsRequest);
            waiterResponse.matched().response().ifPresent(System.out::println);
            System.out.println("Auto Scaling Group created");

        } catch (AutoScalingException e) {
            System.err.println(e.awsErrorDetails().errorMessage());
            System.exit(1);
        }
    }
}
```

- Einzelheiten zur API finden Sie CreateAutoScalingGroupin der AWS SDK for Java 2.x API-Referenz.

`DeleteAutoScalingGroup`

Das folgende Codebeispiel zeigt die Verwendung`DeleteAutoScalingGroup`.

SDK für Java 2.x

> **Note**
>
> Es gibt noch mehr dazu GitHub. Hier finden Sie das vollständige Beispiel und erfahren, wie Sie das AWS -Code-Beispiel- einrichten und ausführen.

```
import software.amazon.awssdk.regions.Region;
```

```
import software.amazon.awssdk.services.autoscaling.AutoScalingClient;
import software.amazon.awssdk.services.autoscaling.model.AutoScalingException;
import
 software.amazon.awssdk.services.autoscaling.model.DeleteAutoScalingGroupRequest;

/**
 * Before running this SDK for Java (v2) code example, set up your development
 * environment, including your credentials.
 *
 * For more information, see the following documentation:
 *
 * https://docs.aws.amazon.com/sdk-for-java/latest/developer-guide/get-started.html
 */
public class DeleteAutoScalingGroup {
    public static void main(String[] args) {
        final String usage = """

                Usage:
                    <groupName>

                Where:
                    groupName - The name of the Auto Scaling group.
                """;

        if (args.length != 1) {
            System.out.println(usage);
            System.exit(1);
        }

        String groupName = args[0];
        AutoScalingClient autoScalingClient = AutoScalingClient.builder()
                .region(Region.US_EAST_1)
                .build();

        deleteAutoScalingGroup(autoScalingClient, groupName);
        autoScalingClient.close();
    }

    public static void deleteAutoScalingGroup(AutoScalingClient autoScalingClient,
 String groupName) {
        try {
            DeleteAutoScalingGroupRequest deleteAutoScalingGroupRequest =
 DeleteAutoScalingGroupRequest.builder()
                    .autoScalingGroupName(groupName)
```

```
                    .forceDelete(true)
                    .build();

            autoScalingClient.deleteAutoScalingGroup(deleteAutoScalingGroupRequest);
            System.out.println("You successfully deleted " + groupName);

        } catch (AutoScalingException e) {
            System.err.println(e.awsErrorDetails().errorMessage());
            System.exit(1);
        }
    }
}
```

- Einzelheiten zur API finden Sie DeleteAutoScalingGroupin der AWS SDK for Java 2.x API-Referenz.

`DescribeAutoScalingGroups`

Das folgende Codebeispiel zeigt die Verwendung`DescribeAutoScalingGroups`.

SDK für Java 2.x

> **Note**
>
> Es gibt noch mehr dazu GitHub. Hier finden Sie das vollständige Beispiel und erfahren, wie Sie das AWS -Code-Beispiel- einrichten und ausführen.

```
import software.amazon.awssdk.regions.Region;
import software.amazon.awssdk.services.autoscaling.AutoScalingClient;
import software.amazon.awssdk.services.autoscaling.model.AutoScalingException;
import software.amazon.awssdk.services.autoscaling.model.AutoScalingGroup;
import
 software.amazon.awssdk.services.autoscaling.model.DescribeAutoScalingGroupsResponse;
import
 software.amazon.awssdk.services.autoscaling.model.DescribeAutoScalingGroupsRequest;
import software.amazon.awssdk.services.autoscaling.model.Instance;
import java.util.List;

/**
```

```
 * Before running this SDK for Java (v2) code example, set up your development
 * environment, including your credentials.
 *
 * For more information, see the following documentation:
 *
 * https://docs.aws.amazon.com/sdk-for-java/latest/developer-guide/get-started.html
 */
public class DescribeAutoScalingInstances {
    public static void main(String[] args) {
        final String usage = """

                Usage:
                    <groupName>

                Where:
                    groupName - The name of the Auto Scaling group.
                """;

        if (args.length != 1) {
            System.out.println(usage);
            System.exit(1);
        }

        String groupName = args[0];
        AutoScalingClient autoScalingClient = AutoScalingClient.builder()
                .region(Region.US_EAST_1)
                .build();

        String instanceId = getAutoScaling(autoScalingClient, groupName);
        System.out.println(instanceId);
        autoScalingClient.close();
    }

    public static String getAutoScaling(AutoScalingClient autoScalingClient, String
 groupName) {
        try {
            String instanceId = "";
            DescribeAutoScalingGroupsRequest scalingGroupsRequest =
 DescribeAutoScalingGroupsRequest.builder()
                    .autoScalingGroupNames(groupName)
                    .build();

            DescribeAutoScalingGroupsResponse response = autoScalingClient
                    .describeAutoScalingGroups(scalingGroupsRequest);
```

```
            List<AutoScalingGroup> groups = response.autoScalingGroups();
            for (AutoScalingGroup group : groups) {
                System.out.println("The group name is " +
 group.autoScalingGroupName());
                System.out.println("The group ARN is " +
 group.autoScalingGroupARN());

                List<Instance> instances = group.instances();
                for (Instance instance : instances) {
                    instanceId = instance.instanceId();
                }
            }
            return instanceId;
        } catch (AutoScalingException e) {
            System.err.println(e.awsErrorDetails().errorMessage());
            System.exit(1);
        }
        return "";
    }
}
```

- Einzelheiten zur API finden Sie DescribeAutoScalingGroupsin der AWS SDK for Java 2.x API-Referenz.

`DescribeAutoScalingInstances`

Das folgende Codebeispiel zeigt die Verwendung`DescribeAutoScalingInstances`.

SDK für Java 2.x

> **Note**
>
> Es gibt noch mehr dazu GitHub. Hier finden Sie das vollständige Beispiel und erfahren, wie Sie das AWS -Code-Beispiel- einrichten und ausführen.

```
    public static void describeAutoScalingInstance(AutoScalingClient
 autoScalingClient, String id) {
        try {
```

```
            DescribeAutoScalingInstancesRequest describeAutoScalingInstancesRequest
= DescribeAutoScalingInstancesRequest
                    .builder()
                    .instanceIds(id)
                    .build();

            DescribeAutoScalingInstancesResponse response = autoScalingClient

.describeAutoScalingInstances(describeAutoScalingInstancesRequest);
            List<AutoScalingInstanceDetails> instances =
response.autoScalingInstances();
            for (AutoScalingInstanceDetails instance : instances) {
                System.out.println("The instance lifecycle state is: " +
instance.lifecycleState());
            }

        } catch (AutoScalingException e) {
            System.err.println(e.awsErrorDetails().errorMessage());
            System.exit(1);
        }
    }
```

- Einzelheiten zur API finden Sie DescribeAutoScalingInstancesin der AWS SDK for Java 2.x API-Referenz.

`DescribeScalingActivities`

Das folgende Codebeispiel zeigt die Verwendung`DescribeScalingActivities`.

SDK für Java 2.x

> **Note**
>
> Es gibt noch mehr dazu GitHub. Hier finden Sie das vollständige Beispiel und erfahren, wie Sie das AWS -Code-Beispiel- einrichten und ausführen.

```
    public static void describeScalingActivities(AutoScalingClient
autoScalingClient, String groupName) {
        try {
```

```
            DescribeScalingActivitiesRequest scalingActivitiesRequest =
DescribeScalingActivitiesRequest.builder()
                    .autoScalingGroupName(groupName)
                    .maxRecords(10)
                    .build();

            DescribeScalingActivitiesResponse response = autoScalingClient
                    .describeScalingActivities(scalingActivitiesRequest);
            List<Activity> activities = response.activities();
            for (Activity activity : activities) {
                System.out.println("The activity Id is " + activity.activityId());
                System.out.println("The activity details are " +
activity.details());
            }

        } catch (AutoScalingException e) {
            System.err.println(e.awsErrorDetails().errorMessage());
            System.exit(1);
        }
    }
```

- Einzelheiten zur API finden Sie DescribeScalingActivitiesin der AWS SDK for Java 2.x API-Referenz.

`DisableMetricsCollection`

Das folgende Codebeispiel zeigt die Verwendung`DisableMetricsCollection`.

SDK für Java 2.x

> **Note**
>
> Es gibt noch mehr dazu GitHub. Hier finden Sie das vollständige Beispiel und erfahren, wie Sie das AWS -Code-Beispiel- einrichten und ausführen.

```
    public static void disableMetricsCollection(AutoScalingClient autoScalingClient,
String groupName) {
        try {
```

```
            DisableMetricsCollectionRequest disableMetricsCollectionRequest =
DisableMetricsCollectionRequest.builder()
                    .autoScalingGroupName(groupName)
                    .metrics("GroupMaxSize")
                    .build();


autoScalingClient.disableMetricsCollection(disableMetricsCollectionRequest);
            System.out.println("The disable metrics collection operation was
successful");

        } catch (AutoScalingException e) {
            System.err.println(e.awsErrorDetails().errorMessage());
            System.exit(1);
        }
    }
```

- Einzelheiten zur API finden Sie DisableMetricsCollectionin der AWS SDK for Java 2.x API-Referenz.

`EnableMetricsCollection`

Das folgende Codebeispiel zeigt die Verwendung`EnableMetricsCollection`.

SDK für Java 2.x

> **Note**
>
> Es gibt noch mehr dazu GitHub. Hier finden Sie das vollständige Beispiel und erfahren, wie Sie das AWS -Code-Beispiel- einrichten und ausführen.

```
    public static void enableMetricsCollection(AutoScalingClient autoScalingClient,
String groupName) {
        try {
            EnableMetricsCollectionRequest collectionRequest =
EnableMetricsCollectionRequest.builder()
                    .autoScalingGroupName(groupName)
                    .metrics("GroupMaxSize")
                    .granularity("1Minute")
```

```
                    .build();

            autoScalingClient.enableMetricsCollection(collectionRequest);
            System.out.println("The enable metrics collection operation was
successful");

        } catch (AutoScalingException e) {
            System.err.println(e.awsErrorDetails().errorMessage());
            System.exit(1);
        }
    }
```

- Einzelheiten zur API finden Sie EnableMetricsCollectionin der AWS SDK for Java 2.x API-Referenz.

`SetDesiredCapacity`

Das folgende Codebeispiel zeigt die Verwendung`SetDesiredCapacity`.

SDK für Java 2.x

> **Note**
>
> Es gibt noch mehr dazu GitHub. Hier finden Sie das vollständige Beispiel und erfahren, wie Sie das AWS -Code-Beispiel- einrichten und ausführen.

```
    public static void setDesiredCapacity(AutoScalingClient autoScalingClient,
String groupName) {
        try {
            SetDesiredCapacityRequest capacityRequest =
SetDesiredCapacityRequest.builder()
                    .autoScalingGroupName(groupName)
                    .desiredCapacity(2)
                    .build();

            autoScalingClient.setDesiredCapacity(capacityRequest);
            System.out.println("You have set the DesiredCapacity to 2");

        } catch (AutoScalingException e) {
```

```
            System.err.println(e.awsErrorDetails().errorMessage());
            System.exit(1);
        }
    }
```

- Einzelheiten zur API finden Sie SetDesiredCapacityin der AWS SDK for Java 2.x API-Referenz.

`TerminateInstanceInAutoScalingGroup`

Das folgende Codebeispiel zeigt die Verwendung`TerminateInstanceInAutoScalingGroup`.

SDK für Java 2.x

> **Note**
>
> Es gibt noch mehr dazu GitHub. Hier finden Sie das vollständige Beispiel und erfahren, wie Sie das AWS -Code-Beispiel- einrichten und ausführen.

```
   public static void terminateInstanceInAutoScalingGroup(AutoScalingClient
autoScalingClient, String instanceId) {
       try {
           TerminateInstanceInAutoScalingGroupRequest request =
TerminateInstanceInAutoScalingGroupRequest.builder()
                   .instanceId(instanceId)
                   .shouldDecrementDesiredCapacity(false)
                   .build();

           autoScalingClient.terminateInstanceInAutoScalingGroup(request);
           System.out.println("You have terminated instance " + instanceId);

       } catch (AutoScalingException e) {
           System.err.println(e.awsErrorDetails().errorMessage());
           System.exit(1);
       }
   }
```

- Einzelheiten zur API finden Sie TerminateInstanceInAutoScalingGroupin der AWS SDK for Java 2.x API-Referenz.

`UpdateAutoScalingGroup`

Das folgende Codebeispiel zeigt die Verwendung`UpdateAutoScalingGroup`.

SDK für Java 2.x

> **Note**
>
> Es gibt noch mehr dazu GitHub. Hier finden Sie das vollständige Beispiel und erfahren, wie Sie das AWS -Code-Beispiel- einrichten und ausführen.

```
   public static void updateAutoScalingGroup(AutoScalingClient autoScalingClient,
String groupName,
           String launchTemplateName) {
       try {
           AutoScalingWaiter waiter = autoScalingClient.waiter();
           LaunchTemplateSpecification templateSpecification =
LaunchTemplateSpecification.builder()
                   .launchTemplateName(launchTemplateName)
                   .build();

           UpdateAutoScalingGroupRequest groupRequest =
UpdateAutoScalingGroupRequest.builder()
                   .maxSize(3)
                   .autoScalingGroupName(groupName)
                   .launchTemplate(templateSpecification)
                   .build();

           autoScalingClient.updateAutoScalingGroup(groupRequest);
           DescribeAutoScalingGroupsRequest groupsRequest =
DescribeAutoScalingGroupsRequest.builder()
                   .autoScalingGroupNames(groupName)
                   .build();

           WaiterResponse<DescribeAutoScalingGroupsResponse> waiterResponse =
waiter
                   .waitUntilGroupInService(groupsRequest);
           waiterResponse.matched().response().ifPresent(System.out::println);
           System.out.println("You successfully updated the auto scaling group  " +
groupName);

       } catch (AutoScalingException e) {
```

```
            System.err.println(e.awsErrorDetails().errorMessage());
            System.exit(1);
        }
    }
```

- Einzelheiten zur API finden Sie UpdateAutoScalingGroupin der AWS SDK for Java 2.x API-Referenz.

Szenarien

Erstellen und Verwalten eines ausfallsicheren Services

Das folgende Codebeispiel zeigt, wie Sie einen Webservice mit Load Balancing erstellen, der Buch-, Film- und Liedempfehlungen zurückgibt. Das Beispiel zeigt, wie der Service auf Fehler reagiert und wie der Service für mehr Ausfallsicherheit umstrukturiert werden kann.

- Verwenden Sie eine Gruppe von Amazon EC2 Auto Scaling, um Amazon Elastic Compute Cloud (Amazon EC2)-Instances basierend auf einer Startvorlage zu erstellen und die Anzahl der Instances in einem bestimmten Bereich zu halten.
- Verarbeiten und verteilen Sie HTTP-Anfragen mit Elastic Load Balancing.
- Überwachen Sie den Zustand von Instances in einer Auto-Scaling-Gruppe und leiten Sie Anfragen nur an fehlerfreie Instances weiter.
- Führen Sie auf jeder EC2-Instance einen Python-Webserver aus, um HTTP-Anfragen zu verarbeiten. Der Webserver reagiert mit Empfehlungen und Zustandsprüfungen.
- Simulieren Sie einen Empfehlungsservice mit einer Amazon DynamoDB-Tabelle.
- Steuern Sie die Antwort des Webservers auf Anfragen und Zustandsprüfungen, indem Sie die AWS Systems Manager Parameter aktualisieren.

SDK für Java 2.x

> **Note**
>
> Es gibt noch mehr dazu GitHub. Hier finden Sie das vollständige Beispiel und erfahren, wie Sie das AWS -Code-Beispiel- einrichten und ausführen.

Führen Sie ein interaktives Szenario an einer Eingabeaufforderung aus.

```
public class Main {

    public static final String fileName = "C:\\AWS\\resworkflow\
\recommendations.json"; // Modify file location.
    public static final String tableName = "doc-example-recommendation-service";
    public static final String startScript = "C:\\AWS\\resworkflow\
\server_startup_script.sh"; // Modify file location.
    public static final String policyFile = "C:\\AWS\\resworkflow\
\instance_policy.json"; // Modify file location.
    public static final String ssmJSON = "C:\\AWS\\resworkflow\
\ssm_only_policy.json"; // Modify file location.
    public static final String failureResponse = "doc-example-resilient-
architecture-failure-response";
    public static final String healthCheck = "doc-example-resilient-architecture-
health-check";
    public static final String templateName = "doc-example-resilience-template";
    public static final String roleName = "doc-example-resilience-role";
    public static final String policyName = "doc-example-resilience-pol";
    public static final String profileName = "doc-example-resilience-prof";

    public static final String badCredsProfileName = "doc-example-resilience-prof-
bc";

    public static final String targetGroupName = "doc-example-resilience-tg";
    public static final String autoScalingGroupName = "doc-example-resilience-
group";
    public static final String lbName = "doc-example-resilience-lb";
    public static final String protocol = "HTTP";
    public static final int port = 80;

    public static final String DASHES = new String(new char[80]).replace("\0", "-");

    public static void main(String[] args) throws IOException, InterruptedException
 {
        Scanner in = new Scanner(System.in);
        Database database = new Database();
        AutoScaler autoScaler = new AutoScaler();
        LoadBalancer loadBalancer = new LoadBalancer();

        System.out.println(DASHES);
        System.out.println("Welcome to the demonstration of How to Build and Manage
 a Resilient Service!");
```

```
        System.out.println(DASHES);

        System.out.println(DASHES);
        System.out.println("A - SETUP THE RESOURCES");
        System.out.println("Press Enter when you're ready to start deploying
resources.");
        in.nextLine();
        deploy(loadBalancer);
        System.out.println(DASHES);
        System.out.println(DASHES);
        System.out.println("B - DEMO THE RESILIENCE FUNCTIONALITY");
        System.out.println("Press Enter when you're ready.");
        in.nextLine();
        demo(loadBalancer);
        System.out.println(DASHES);

        System.out.println(DASHES);
        System.out.println("C - DELETE THE RESOURCES");
        System.out.println("""
                This concludes the demo of how to build and manage a resilient
service.
                To keep things tidy and to avoid unwanted charges on your account,
we can clean up all AWS resources
                that were created for this demo.
                """);

        System.out.println("\n Do you want to delete the resources (y/n)? ");
        String userInput = in.nextLine().trim().toLowerCase(); // Capture user input

        if (userInput.equals("y")) {
            // Delete resources here
            deleteResources(loadBalancer, autoScaler, database);
            System.out.println("Resources deleted.");
        } else {
            System.out.println("""
                    Okay, we'll leave the resources intact.
                    Don't forget to delete them when you're done with them or you
might incur unexpected charges.
                    """);
        }
        System.out.println(DASHES);

        System.out.println(DASHES);
        System.out.println("The example has completed. ");
```

```
        System.out.println("\n Thanks for watching!");
        System.out.println(DASHES);
    }

    // Deletes the AWS resources used in this example.
    private static void deleteResources(LoadBalancer loadBalancer, AutoScaler
autoScaler, Database database)
            throws IOException, InterruptedException {
        loadBalancer.deleteLoadBalancer(lbName);
        System.out.println("*** Wait 30 secs for resource to be deleted");
        TimeUnit.SECONDS.sleep(30);
        loadBalancer.deleteTargetGroup(targetGroupName);
        autoScaler.deleteAutoScaleGroup(autoScalingGroupName);
        autoScaler.deleteRolesPolicies(policyName, roleName, profileName);
        autoScaler.deleteTemplate(templateName);
        database.deleteTable(tableName);
    }

    private static void deploy(LoadBalancer loadBalancer) throws
InterruptedException, IOException {
        Scanner in = new Scanner(System.in);
        System.out.println(
                """
                        For this demo, we'll use the AWS SDK for Java (v2) to create
several AWS resources
                        to set up a load-balanced web service endpoint and explore
some ways to make it resilient
                        against various kinds of failures.

                        Some of the resources create by this demo are:
                        \t* A DynamoDB table that the web service depends on to
provide book, movie, and song recommendations.
                        \t* An EC2 launch template that defines EC2 instances that
each contain a Python web server.
                        \t* An EC2 Auto Scaling group that manages EC2 instances
across several Availability Zones.
                        \t* An Elastic Load Balancing (ELB) load balancer that
targets the Auto Scaling group to distribute requests.
                        """);

        System.out.println("Press Enter when you're ready.");
        in.nextLine();
        System.out.println(DASHES);
```

```
        System.out.println(DASHES);
        System.out.println("Creating and populating a DynamoDB table named " +
tableName);
        Database database = new Database();
        database.createTable(tableName, fileName);
        System.out.println(DASHES);

        System.out.println(DASHES);
        System.out.println("""
                Creating an EC2 launch template that runs '{startup_script}' when an
instance starts.
                This script starts a Python web server defined in the `server.py`
script. The web server
                listens to HTTP requests on port 80 and responds to requests to '/'
and to '/healthcheck'.
                For demo purposes, this server is run as the root user. In
production, the best practice is to
                run a web server, such as Apache, with least-privileged credentials.

                The template also defines an IAM policy that each instance uses to
assume a role that grants
                permissions to access the DynamoDB recommendation table and Systems
Manager parameters
                that control the flow of the demo.
                """);

        LaunchTemplateCreator templateCreator = new LaunchTemplateCreator();
        templateCreator.createTemplate(policyFile, policyName, profileName,
startScript, templateName, roleName);
        System.out.println(DASHES);

        System.out.println(DASHES);
        System.out.println(
                "Creating an EC2 Auto Scaling group that maintains three EC2
instances, each in a different Availability Zone.");
        System.out.println("*** Wait 30 secs for the VPC to be created");
        TimeUnit.SECONDS.sleep(30);
        AutoScaler autoScaler = new AutoScaler();
        String[] zones = autoScaler.createGroup(3, templateName,
autoScalingGroupName);

        System.out.println("""
                At this point, you have EC2 instances created. Once each instance
starts, it listens for
```

```
                HTTP requests. You can see these instances in the console or
continue with the demo.
                Press Enter when you're ready to continue.
                """);

        in.nextLine();
        System.out.println(DASHES);

        System.out.println(DASHES);
        System.out.println("Creating variables that control the flow of the demo.");
        ParameterHelper paramHelper = new ParameterHelper();
        paramHelper.reset();
        System.out.println(DASHES);

        System.out.println(DASHES);
        System.out.println("""
                Creating an Elastic Load Balancing target group and load balancer.
The target group
                defines how the load balancer connects to instances. The load
balancer provides a
                single endpoint where clients connect and dispatches requests to
instances in the group.
                """);

        String vpcId = autoScaler.getDefaultVPC();
        List<Subnet> subnets = autoScaler.getSubnets(vpcId, zones);
        System.out.println("You have retrieved a list with " + subnets.size() + "
subnets");
        String targetGroupArn = loadBalancer.createTargetGroup(protocol, port,
vpcId, targetGroupName);
        String elbDnsName = loadBalancer.createLoadBalancer(subnets, targetGroupArn,
lbName, port, protocol);
        autoScaler.attachLoadBalancerTargetGroup(autoScalingGroupName,
targetGroupArn);
        System.out.println("Verifying access to the load balancer endpoint...");
        boolean wasSuccessul = loadBalancer.verifyLoadBalancerEndpoint(elbDnsName);
        if (!wasSuccessul) {
            System.out.println("Couldn't connect to the load balancer, verifying
that the port is open...");
            CloseableHttpClient httpClient = HttpClients.createDefault();

            // Create an HTTP GET request to "http://checkip.amazonaws.com"
            HttpGet httpGet = new HttpGet("http://checkip.amazonaws.com");
            try {
```

```
                // Execute the request and get the response
                HttpResponse response = httpClient.execute(httpGet);

                // Read the response content.
                String ipAddress =
IOUtils.toString(response.getEntity().getContent(), StandardCharsets.UTF_8).trim();

                // Print the public IP address.
                System.out.println("Public IP Address: " + ipAddress);
                GroupInfo groupInfo = autoScaler.verifyInboundPort(vpcId, port,
ipAddress);
                if (!groupInfo.isPortOpen()) {
                    System.out.println("""
                            For this example to work, the default security group for
your default VPC must
                            allow access from this computer. You can either add it
automatically from this
                            example or add it yourself using the AWS Management
Console.
                            """);

                    System.out.println(
                            "Do you want to add a rule to security group " +
groupInfo.getGroupName() + " to allow");
                    System.out.println("inbound traffic on port " + port + " from
your computer's IP address (y/n) ");
                    String ans = in.nextLine();
                    if ("y".equalsIgnoreCase(ans)) {
                        autoScaler.openInboundPort(groupInfo.getGroupName(),
String.valueOf(port), ipAddress);
                        System.out.println("Security group rule added.");
                    } else {
                        System.out.println("No security group rule added.");
                    }
                }

            } catch (AutoScalingException e) {
                e.printStackTrace();
            }
        } else if (wasSuccessul) {
            System.out.println("Your load balancer is ready. You can access it by
browsing to:");
            System.out.println("\t http://" + elbDnsName);
        } else {
```

```
            System.out.println("Couldn't get a successful response from the load
balancer endpoint. Troubleshoot by");
            System.out.println("manually verifying that your VPC and security group
are configured correctly and that");
            System.out.println("you can successfully make a GET request to the load
balancer.");
        }

        System.out.println("Press Enter when you're ready to continue with the
demo.");
        in.nextLine();
    }

    // A method that controls the demo part of the Java program.
    public static void demo(LoadBalancer loadBalancer) throws IOException,
InterruptedException {
        ParameterHelper paramHelper = new ParameterHelper();
        System.out.println("Read the ssm_only_policy.json file");
        String ssmOnlyPolicy = readFileAsString(ssmJSON);

        System.out.println("Resetting parameters to starting values for demo.");
        paramHelper.reset();

        System.out.println(
                """
                        This part of the demonstration shows how to toggle
different parts of the system
                        to create situations where the web service fails, and shows
how using a resilient
                        architecture can keep the web service running in spite of
these failures.

                        At the start, the load balancer endpoint returns
recommendations and reports that all targets are healthy.
                       """);
        demoChoices(loadBalancer);

        System.out.println(
                """
                        The web service running on the EC2 instances gets
recommendations by querying a DynamoDB table.
                        The table name is contained in a Systems Manager parameter
named self.param_helper.table.
```

```
                        To simulate a failure of the recommendation service, let's
set this parameter to name a non-existent table.
                       """);
       paramHelper.put(paramHelper.tableName, "this-is-not-a-table");

       System.out.println(
               """
                        \nNow, sending a GET request to the load balancer endpoint
returns a failure code. But, the service reports as
                        healthy to the load balancer because shallow health checks
don't check for failure of the recommendation service.
                       """);
       demoChoices(loadBalancer);

       System.out.println(
               """
                       Instead of failing when the recommendation service fails,
the web service can return a static response.
                       While this is not a perfect solution, it presents the
customer with a somewhat better experience than failure.
                       """);
       paramHelper.put(paramHelper.failureResponse, "static");

       System.out.println("""
               Now, sending a GET request to the load balancer endpoint returns a
static response.
               The service still reports as healthy because health checks are still
shallow.
               """);
       demoChoices(loadBalancer);

       System.out.println("Let's reinstate the recommendation service.");
       paramHelper.put(paramHelper.tableName, paramHelper.dyntable);

       System.out.println("""
               Let's also substitute bad credentials for one of the instances in
the target group so that it can't
               access the DynamoDB recommendation table. We will get an instance id
value.
               """);

       LaunchTemplateCreator templateCreator = new LaunchTemplateCreator();
       AutoScaler autoScaler = new AutoScaler();
```

```
        // Create a new instance profile based on badCredsProfileName.
        templateCreator.createInstanceProfile(policyFile, policyName,
badCredsProfileName, roleName);
        String badInstanceId = autoScaler.getBadInstance(autoScalingGroupName);
        System.out.println("The bad instance id values used for this demo is " +
badInstanceId);

        String profileAssociationId = autoScaler.getInstanceProfile(badInstanceId);
        System.out.println("The association Id value is " + profileAssociationId);
        System.out.println("Replacing the profile for instance " + badInstanceId
                + " with a profile that contains bad credentials");
        autoScaler.replaceInstanceProfile(badInstanceId, badCredsProfileName,
profileAssociationId);

        System.out.println(
                """
                        Now, sending a GET request to the load balancer endpoint
returns either a recommendation or a static response,
                        depending on which instance is selected by the load
balancer.
                        """);

        demoChoices(loadBalancer);

        System.out.println("""
                Let's implement a deep health check. For this demo, a deep health
check tests whether
                the web service can access the DynamoDB table that it depends on for
recommendations. Note that
                the deep health check is only for ELB routing and not for Auto
Scaling instance health.
                This kind of deep health check is not recommended for Auto Scaling
instance health, because it
                risks accidental termination of all instances in the Auto Scaling
group when a dependent service fails.
                """);

        System.out.println("""
                By implementing deep health checks, the load balancer can detect
when one of the instances is failing
                and take that instance out of rotation.
                """);

        paramHelper.put(paramHelper.healthCheck, "deep");
```

```
        System.out.println("""
                Now, checking target health indicates that the instance with bad
credentials
                is unhealthy. Note that it might take a minute or two for the load
balancer to detect the unhealthy
                instance. Sending a GET request to the load balancer endpoint always
returns a recommendation, because
                the load balancer takes unhealthy instances out of its rotation.
                """);

        demoChoices(loadBalancer);

        System.out.println(
                """
                        Because the instances in this demo are controlled by an auto
scaler, the simplest way to fix an unhealthy
                        instance is to terminate it and let the auto scaler start a
new instance to replace it.
                        """);
        autoScaler.terminateInstance(badInstanceId);

        System.out.println("""
                Even while the instance is terminating and the new instance is
starting, sending a GET
                request to the web service continues to get a successful
recommendation response because
                the load balancer routes requests to the healthy instances. After
the replacement instance
                starts and reports as healthy, it is included in the load balancing
rotation.
                Note that terminating and replacing an instance typically takes
several minutes, during which time you
                can see the changing health check status until the new instance is
running and healthy.
                """);

        demoChoices(loadBalancer);
        System.out.println(
                "If the recommendation service fails now, deep health checks mean
all instances report as unhealthy.");
        paramHelper.put(paramHelper.tableName, "this-is-not-a-table");

        demoChoices(loadBalancer);
```

```
        paramHelper.reset();
    }

    public static void demoChoices(LoadBalancer loadBalancer) throws IOException,
InterruptedException {
        String[] actions = {
                "Send a GET request to the load balancer endpoint.",
                "Check the health of load balancer targets.",
                "Go to the next part of the demo."
        };
        Scanner scanner = new Scanner(System.in);

        while (true) {
            System.out.println("-".repeat(88));
            System.out.println("See the current state of the service by selecting
one of the following choices:");
            for (int i = 0; i < actions.length; i++) {
                System.out.println(i + ": " + actions[i]);
            }

            try {
                System.out.print("\nWhich action would you like to take? ");
                int choice = scanner.nextInt();
                System.out.println("-".repeat(88));

                switch (choice) {
                    case 0 -> {
                        System.out.println("Request:\n");
                        System.out.println("GET http://" +
loadBalancer.getEndpoint(lbName));
                        CloseableHttpClient httpClient =
HttpClients.createDefault();

                        // Create an HTTP GET request to the ELB.
                        HttpGet httpGet = new HttpGet("http://" +
loadBalancer.getEndpoint(lbName));

                        // Execute the request and get the response.
                        HttpResponse response = httpClient.execute(httpGet);
                        int statusCode = response.getStatusLine().getStatusCode();
                        System.out.println("HTTP Status Code: " + statusCode);

                        // Display the JSON response
                        BufferedReader reader = new BufferedReader(
```

```
                                new
InputStreamReader(response.getEntity().getContent()));
                        StringBuilder jsonResponse = new StringBuilder();
                        String line;
                        while ((line = reader.readLine()) != null) {
                            jsonResponse.append(line);
                        }
                        reader.close();

                        // Print the formatted JSON response.
                        System.out.println("Full Response:\n");
                        System.out.println(jsonResponse.toString());

                        // Close the HTTP client.
                        httpClient.close();

                    }
                    case 1 -> {
                        System.out.println("\nChecking the health of load balancer
targets:\n");
                        List<TargetHealthDescription> health =
loadBalancer.checkTargetHealth(targetGroupName);
                        for (TargetHealthDescription target : health) {
                            System.out.printf("\tTarget %s on port %d is %s%n",
target.target().id(),
                                    target.target().port(),
target.targetHealth().stateAsString());
                        }
                        System.out.println("""
                                Note that it can take a minute or two for the health
check to update
                                after changes are made.
                                """);
                    }
                    case 2 -> {
                        System.out.println("\nOkay, let's move on.");
                        System.out.println("-".repeat(88));
                        return; // Exit the method when choice is 2
                    }
                    default -> System.out.println("You must choose a value between
0-2. Please select again.");
                }

            } catch (java.util.InputMismatchException e) {
```

```
                System.out.println("Invalid input. Please select again.");
                scanner.nextLine(); // Clear the input buffer.
            }
        }
    }

    public static String readFileAsString(String filePath) throws IOException {
        byte[] bytes = Files.readAllBytes(Paths.get(filePath));
        return new String(bytes);
    }
}
```

Erstellen Sie eine Klasse, die Auto-Scaling- und Amazon-EC2-Aktionen beinhaltet.

```
public class AutoScaler {

    private static Ec2Client ec2Client;
    private static AutoScalingClient autoScalingClient;
    private static IamClient iamClient;

    private static SsmClient ssmClient;

    private IamClient getIAMClient() {
        if (iamClient == null) {
            iamClient = IamClient.builder()
                    .region(Region.US_EAST_1)
                    .build();
        }
        return iamClient;
    }

    private SsmClient getSSMClient() {
        if (ssmClient == null) {
            ssmClient = SsmClient.builder()
                    .region(Region.US_EAST_1)
                    .build();
        }
        return ssmClient;
    }

    private Ec2Client getEc2Client() {
        if (ec2Client == null) {
```

```
            ec2Client = Ec2Client.builder()
                    .region(Region.US_EAST_1)
                    .build();
        }
        return ec2Client;
    }

    private AutoScalingClient getAutoScalingClient() {
        if (autoScalingClient == null) {
            autoScalingClient = AutoScalingClient.builder()
                    .region(Region.US_EAST_1)
                    .build();
        }
        return autoScalingClient;
    }

    /**
     * Terminates and instances in an EC2 Auto Scaling group. After an instance is
     * terminated, it can no longer be accessed.
     */
    public void terminateInstance(String instanceId) {
        TerminateInstanceInAutoScalingGroupRequest terminateInstanceIRequest =
TerminateInstanceInAutoScalingGroupRequest
                .builder()
                .instanceId(instanceId)
                .shouldDecrementDesiredCapacity(false)
                .build();


getAutoScalingClient().terminateInstanceInAutoScalingGroup(terminateInstanceIRequest);
        System.out.format("Terminated instance %s.", instanceId);
    }

    /**
     * Replaces the profile associated with a running instance. After the profile is
     * replaced, the instance is rebooted to ensure that it uses the new profile.
     * When
     * the instance is ready, Systems Manager is used to restart the Python web
     * server.
     */
    public void replaceInstanceProfile(String instanceId, String
newInstanceProfileName, String profileAssociationId)
            throws InterruptedException {
        // Create an IAM instance profile specification.
```

```
        software.amazon.awssdk.services.ec2.model.IamInstanceProfileSpecification
iamInstanceProfile =
software.amazon.awssdk.services.ec2.model.IamInstanceProfileSpecification
                .builder()
                .name(newInstanceProfileName) // Make sure 'newInstanceProfileName'
is a valid IAM Instance Profile
                                              // name.
                .build();

        // Replace the IAM instance profile association for the EC2 instance.
        ReplaceIamInstanceProfileAssociationRequest replaceRequest =
ReplaceIamInstanceProfileAssociationRequest
                .builder()
                .iamInstanceProfile(iamInstanceProfile)
                .associationId(profileAssociationId) // Make sure
'profileAssociationId' is a valid association ID.
                .build();

        try {
            getEc2Client().replaceIamInstanceProfileAssociation(replaceRequest);
            // Handle the response as needed.
        } catch (Ec2Exception e) {
            // Handle exceptions, log, or report the error.
            System.err.println("Error: " + e.getMessage());
        }
        System.out.format("Replaced instance profile for association %s with profile
%s.", profileAssociationId,
                newInstanceProfileName);
        TimeUnit.SECONDS.sleep(15);
        boolean instReady = false;
        int tries = 0;

        // Reboot after 60 seconds
        while (!instReady) {
            if (tries % 6 == 0) {
                getEc2Client().rebootInstances(RebootInstancesRequest.builder()
                        .instanceIds(instanceId)
                        .build());
                System.out.println("Rebooting instance " + instanceId + " and
waiting for it to be ready.");
            }
            tries++;
            try {
                TimeUnit.SECONDS.sleep(10);
```

```
            } catch (InterruptedException e) {
                e.printStackTrace();
            }

            DescribeInstanceInformationResponse informationResponse =
getSSMClient().describeInstanceInformation();
            List<InstanceInformation> instanceInformationList =
informationResponse.instanceInformationList();
            for (InstanceInformation info : instanceInformationList) {
                if (info.instanceId().equals(instanceId)) {
                    instReady = true;
                    break;
                }
            }
        }

        SendCommandRequest sendCommandRequest = SendCommandRequest.builder()
                .instanceIds(instanceId)
                .documentName("AWS-RunShellScript")
                .parameters(Collections.singletonMap("commands",
                        Collections.singletonList("cd / && sudo python3 server.py
80")))
                .build();

        getSSMClient().sendCommand(sendCommandRequest);
        System.out.println("Restarted the Python web server on instance " +
instanceId + ".");
    }

    public void openInboundPort(String secGroupId, String port, String ipAddress) {
        AuthorizeSecurityGroupIngressRequest ingressRequest =
AuthorizeSecurityGroupIngressRequest.builder()
                .groupName(secGroupId)
                .cidrIp(ipAddress)
                .fromPort(Integer.parseInt(port))
                .build();

        getEc2Client().authorizeSecurityGroupIngress(ingressRequest);
        System.out.format("Authorized ingress to %s on port %s from %s.",
secGroupId, port, ipAddress);
    }

    /**
     * Detaches a role from an instance profile, detaches policies from the role,
```

```
    * and deletes all the resources.
    */
   public void deleteInstanceProfile(String roleName, String profileName) {
       try {
           software.amazon.awssdk.services.iam.model.GetInstanceProfileRequest
getInstanceProfileRequest =
software.amazon.awssdk.services.iam.model.GetInstanceProfileRequest
                   .builder()
                   .instanceProfileName(profileName)
                   .build();

           GetInstanceProfileResponse response =
getIAMClient().getInstanceProfile(getInstanceProfileRequest);
           String name = response.instanceProfile().instanceProfileName();
           System.out.println(name);

           RemoveRoleFromInstanceProfileRequest profileRequest =
RemoveRoleFromInstanceProfileRequest.builder()
                   .instanceProfileName(profileName)
                   .roleName(roleName)
                   .build();

           getIAMClient().removeRoleFromInstanceProfile(profileRequest);
           DeleteInstanceProfileRequest deleteInstanceProfileRequest =
DeleteInstanceProfileRequest.builder()
                   .instanceProfileName(profileName)
                   .build();

           getIAMClient().deleteInstanceProfile(deleteInstanceProfileRequest);
           System.out.println("Deleted instance profile " + profileName);

           DeleteRoleRequest deleteRoleRequest = DeleteRoleRequest.builder()
                   .roleName(roleName)
                   .build();

           // List attached role policies.
           ListAttachedRolePoliciesResponse rolesResponse = getIAMClient()
                   .listAttachedRolePolicies(role -> role.roleName(roleName));
           List<AttachedPolicy> attachedPolicies =
rolesResponse.attachedPolicies();
           for (AttachedPolicy attachedPolicy : attachedPolicies) {
               DetachRolePolicyRequest request = DetachRolePolicyRequest.builder()
                       .roleName(roleName)
                       .policyArn(attachedPolicy.policyArn())
```

```
                        .build();

                getIAMClient().detachRolePolicy(request);
                System.out.println("Detached and deleted policy " +
attachedPolicy.policyName());
            }

            getIAMClient().deleteRole(deleteRoleRequest);
            System.out.println("Instance profile and role deleted.");

        } catch (IamException e) {
            System.err.println(e.getMessage());
            System.exit(1);
        }
    }

    public void deleteTemplate(String templateName) {
        getEc2Client().deleteLaunchTemplate(name ->
name.launchTemplateName(templateName));
        System.out.format(templateName + " was deleted.");
    }

    public void deleteAutoScaleGroup(String groupName) {
        DeleteAutoScalingGroupRequest deleteAutoScalingGroupRequest =
DeleteAutoScalingGroupRequest.builder()
                .autoScalingGroupName(groupName)
                .forceDelete(true)
                .build();


getAutoScalingClient().deleteAutoScalingGroup(deleteAutoScalingGroupRequest);
        System.out.println(groupName + " was deleted.");
    }

    /*
     * Verify the default security group of the specified VPC allows ingress from
     * this
     * computer. This can be done by allowing ingress from this computer's IP
     * address. In some situations, such as connecting from a corporate network, you
     * must instead specify a prefix list ID. You can also temporarily open the port
     * to
     * any IP address while running this example. If you do, be sure to remove
     * public
     * access when you're done.
```

```
     *
     */
    public GroupInfo verifyInboundPort(String VPC, int port, String ipAddress) {
        boolean portIsOpen = false;
        GroupInfo groupInfo = new GroupInfo();
        try {
            Filter filter = Filter.builder()
                    .name("group-name")
                    .values("default")
                    .build();

            Filter filter1 = Filter.builder()
                    .name("vpc-id")
                    .values(VPC)
                    .build();

            DescribeSecurityGroupsRequest securityGroupsRequest =
DescribeSecurityGroupsRequest.builder()
                    .filters(filter, filter1)
                    .build();

            DescribeSecurityGroupsResponse securityGroupsResponse = getEc2Client()
                    .describeSecurityGroups(securityGroupsRequest);
            String securityGroup =
securityGroupsResponse.securityGroups().get(0).groupName();
            groupInfo.setGroupName(securityGroup);

            for (SecurityGroup secGroup : securityGroupsResponse.securityGroups()) {
                System.out.println("Found security group: " + secGroup.groupId());

                for (IpPermission ipPermission : secGroup.ipPermissions()) {
                    if (ipPermission.fromPort() == port) {
                        System.out.println("Found inbound rule: " + ipPermission);
                        for (IpRange ipRange : ipPermission.ipRanges()) {
                            String cidrIp = ipRange.cidrIp();
                            if (cidrIp.startsWith(ipAddress) ||
cidrIp.equals("0.0.0.0/0")) {
                                System.out.println(cidrIp + " is applicable");
                                portIsOpen = true;
                            }
                        }

                        if (!ipPermission.prefixListIds().isEmpty()) {
                            System.out.println("Prefix lList is applicable");
```

```
                            portIsOpen = true;
                        }

                        if (!portIsOpen) {
                            System.out
                                    .println("The inbound rule does not appear to be
open to either this computer's IP,"
                                            + " all IP addresses (0.0.0.0/0), or to
a prefix list ID.");
                        } else {
                            break;
                        }
                    }
                }
            }

        } catch (AutoScalingException e) {
            System.err.println(e.awsErrorDetails().errorMessage());
        }

        groupInfo.setPortOpen(portIsOpen);
        return groupInfo;
    }

    /*
     * Attaches an Elastic Load Balancing (ELB) target group to this EC2 Auto
     * Scaling group.
     * The target group specifies how the load balancer forward requests to the
     * instances
     * in the group.
     */
    public void attachLoadBalancerTargetGroup(String asGroupName, String
targetGroupARN) {
        try {
            AttachLoadBalancerTargetGroupsRequest targetGroupsRequest =
AttachLoadBalancerTargetGroupsRequest.builder()
                    .autoScalingGroupName(asGroupName)
                    .targetGroupARNs(targetGroupARN)
                    .build();


getAutoScalingClient().attachLoadBalancerTargetGroups(targetGroupsRequest);
            System.out.println("Attached load balancer to " + asGroupName);
```

```
        } catch (AutoScalingException e) {
            System.err.println(e.awsErrorDetails().errorMessage());
            System.exit(1);
        }
    }

    // Creates an EC2 Auto Scaling group with the specified size.
    public String[] createGroup(int groupSize, String templateName, String
autoScalingGroupName) {

        // Get availability zones.
        software.amazon.awssdk.services.ec2.model.DescribeAvailabilityZonesRequest
zonesRequest =
software.amazon.awssdk.services.ec2.model.DescribeAvailabilityZonesRequest
                .builder()
                .build();

        DescribeAvailabilityZonesResponse zonesResponse =
getEc2Client().describeAvailabilityZones(zonesRequest);
        List<String> availabilityZoneNames =
zonesResponse.availabilityZones().stream()

.map(software.amazon.awssdk.services.ec2.model.AvailabilityZone::zoneName)
                .collect(Collectors.toList());

        String availabilityZones = String.join(",", availabilityZoneNames);
        LaunchTemplateSpecification specification =
LaunchTemplateSpecification.builder()
                .launchTemplateName(templateName)
                .version("$Default")
                .build();

        String[] zones = availabilityZones.split(",");
        CreateAutoScalingGroupRequest groupRequest =
CreateAutoScalingGroupRequest.builder()
                .launchTemplate(specification)
                .availabilityZones(zones)
                .maxSize(groupSize)
                .minSize(groupSize)
                .autoScalingGroupName(autoScalingGroupName)
                .build();

        try {
            getAutoScalingClient().createAutoScalingGroup(groupRequest);
```

```
        } catch (AutoScalingException e) {
            System.err.println(e.awsErrorDetails().errorMessage());
            System.exit(1);
        }
        System.out.println("Created an EC2 Auto Scaling group named " +
autoScalingGroupName);
        return zones;
    }

    public String getDefaultVPC() {
        // Define the filter.
        Filter defaultFilter = Filter.builder()
                .name("is-default")
                .values("true")
                .build();

        software.amazon.awssdk.services.ec2.model.DescribeVpcsRequest request =
software.amazon.awssdk.services.ec2.model.DescribeVpcsRequest
                .builder()
                .filters(defaultFilter)
                .build();

        DescribeVpcsResponse response = getEc2Client().describeVpcs(request);
        return response.vpcs().get(0).vpcId();
    }

    // Gets the default subnets in a VPC for a specified list of Availability Zones.
    public List<Subnet> getSubnets(String vpcId, String[] availabilityZones) {
        List<Subnet> subnets = null;
        Filter vpcFilter = Filter.builder()
                .name("vpc-id")
                .values(vpcId)
                .build();

        Filter azFilter = Filter.builder()
                .name("availability-zone")
                .values(availabilityZones)
                .build();

        Filter defaultForAZ = Filter.builder()
                .name("default-for-az")
                .values("true")
                .build();
```

```
        DescribeSubnetsRequest request = DescribeSubnetsRequest.builder()
                .filters(vpcFilter, azFilter, defaultForAZ)
                .build();

        DescribeSubnetsResponse response = getEc2Client().describeSubnets(request);
        subnets = response.subnets();
        return subnets;
    }

    // Gets data about the instances in the EC2 Auto Scaling group.
    public String getBadInstance(String groupName) {
        DescribeAutoScalingGroupsRequest request =
DescribeAutoScalingGroupsRequest.builder()
                .autoScalingGroupNames(groupName)
                .build();

        DescribeAutoScalingGroupsResponse response =
getAutoScalingClient().describeAutoScalingGroups(request);
        AutoScalingGroup autoScalingGroup = response.autoScalingGroups().get(0);
        List<String> instanceIds = autoScalingGroup.instances().stream()
                .map(instance -> instance.instanceId())
                .collect(Collectors.toList());

        String[] instanceIdArray = instanceIds.toArray(new String[0]);
        for (String instanceId : instanceIdArray) {
            System.out.println("Instance ID: " + instanceId);
            return instanceId;
        }
        return "";
    }

    // Gets data about the profile associated with an instance.
    public String getInstanceProfile(String instanceId) {
        Filter filter = Filter.builder()
                .name("instance-id")
                .values(instanceId)
                .build();

        DescribeIamInstanceProfileAssociationsRequest associationsRequest =
DescribeIamInstanceProfileAssociationsRequest
                .builder()
                .filters(filter)
                .build();
```

```
        DescribeIamInstanceProfileAssociationsResponse response = getEc2Client()
                .describeIamInstanceProfileAssociations(associationsRequest);
        return response.iamInstanceProfileAssociations().get(0).associationId();
    }

    public void deleteRolesPolicies(String policyName, String roleName, String
 InstanceProfile) {
        ListPoliciesRequest listPoliciesRequest =
 ListPoliciesRequest.builder().build();
        ListPoliciesResponse listPoliciesResponse =
 getIAMClient().listPolicies(listPoliciesRequest);
        for (Policy policy : listPoliciesResponse.policies()) {
            if (policy.policyName().equals(policyName)) {
                // List the entities (users, groups, roles) that are attached to the
 policy.

 software.amazon.awssdk.services.iam.model.ListEntitiesForPolicyRequest
 listEntitiesRequest =
 software.amazon.awssdk.services.iam.model.ListEntitiesForPolicyRequest
                        .builder()
                        .policyArn(policy.arn())
                        .build();
                ListEntitiesForPolicyResponse listEntitiesResponse = iamClient
                        .listEntitiesForPolicy(listEntitiesRequest);
                if (!listEntitiesResponse.policyGroups().isEmpty() || !
listEntitiesResponse.policyUsers().isEmpty()
                        || !listEntitiesResponse.policyRoles().isEmpty()) {
                    // Detach the policy from any entities it is attached to.
                    DetachRolePolicyRequest detachPolicyRequest =
 DetachRolePolicyRequest.builder()
                            .policyArn(policy.arn())
                            .roleName(roleName) // Specify the name of the IAM role
                            .build();

                    getIAMClient().detachRolePolicy(detachPolicyRequest);
                    System.out.println("Policy detached from entities.");
                }

                // Now, you can delete the policy.
                DeletePolicyRequest deletePolicyRequest =
 DeletePolicyRequest.builder()
                        .policyArn(policy.arn())
                        .build();
```

```
                getIAMClient().deletePolicy(deletePolicyRequest);
                System.out.println("Policy deleted successfully.");
                break;
            }
        }

        // List the roles associated with the instance profile
        ListInstanceProfilesForRoleRequest listRolesRequest =
 ListInstanceProfilesForRoleRequest.builder()
                .roleName(roleName)
                .build();

        // Detach the roles from the instance profile
        ListInstanceProfilesForRoleResponse listRolesResponse =
 iamClient.listInstanceProfilesForRole(listRolesRequest);
        for (software.amazon.awssdk.services.iam.model.InstanceProfile profile :
 listRolesResponse.instanceProfiles()) {
            RemoveRoleFromInstanceProfileRequest removeRoleRequest =
 RemoveRoleFromInstanceProfileRequest.builder()
                    .instanceProfileName(InstanceProfile)
                    .roleName(roleName) // Remove the extra dot here
                    .build();

            getIAMClient().removeRoleFromInstanceProfile(removeRoleRequest);
            System.out.println("Role " + roleName + " removed from instance profile
 " + InstanceProfile);
        }

        // Delete the instance profile after removing all roles
        DeleteInstanceProfileRequest deleteInstanceProfileRequest =
 DeleteInstanceProfileRequest.builder()
                .instanceProfileName(InstanceProfile)
                .build();

        getIAMClient().deleteInstanceProfile(r ->
 r.instanceProfileName(InstanceProfile));
        System.out.println(InstanceProfile + " Deleted");
        System.out.println("All roles and policies are deleted.");
    }
}
```

Erstellen Sie eine Klasse, die Aktionen von Elastic Load Balancing beinhaltet.

```
public class LoadBalancer {
    public ElasticLoadBalancingV2Client elasticLoadBalancingV2Client;

    public ElasticLoadBalancingV2Client getLoadBalancerClient() {
        if (elasticLoadBalancingV2Client == null) {
            elasticLoadBalancingV2Client = ElasticLoadBalancingV2Client.builder()
                    .region(Region.US_EAST_1)
                    .build();
        }

        return elasticLoadBalancingV2Client;
    }

    // Checks the health of the instances in the target group.
    public List<TargetHealthDescription> checkTargetHealth(String targetGroupName) {
        DescribeTargetGroupsRequest targetGroupsRequest =
 DescribeTargetGroupsRequest.builder()
                .names(targetGroupName)
                .build();

        DescribeTargetGroupsResponse tgResponse =
 getLoadBalancerClient().describeTargetGroups(targetGroupsRequest);

        DescribeTargetHealthRequest healthRequest =
 DescribeTargetHealthRequest.builder()
                .targetGroupArn(tgResponse.targetGroups().get(0).targetGroupArn())
                .build();

        DescribeTargetHealthResponse healthResponse =
 getLoadBalancerClient().describeTargetHealth(healthRequest);
        return healthResponse.targetHealthDescriptions();
    }

    // Gets the HTTP endpoint of the load balancer.
    public String getEndpoint(String lbName) {
        DescribeLoadBalancersResponse res = getLoadBalancerClient()
                .describeLoadBalancers(describe -> describe.names(lbName));
        return res.loadBalancers().get(0).dnsName();
    }

    // Deletes a load balancer.
    public void deleteLoadBalancer(String lbName) {
```

```
        try {
            // Use a waiter to delete the Load Balancer.
            DescribeLoadBalancersResponse res = getLoadBalancerClient()
                    .describeLoadBalancers(describe -> describe.names(lbName));
            ElasticLoadBalancingV2Waiter loadBalancerWaiter =
getLoadBalancerClient().waiter();
            DescribeLoadBalancersRequest request =
DescribeLoadBalancersRequest.builder()
                    .loadBalancerArns(res.loadBalancers().get(0).loadBalancerArn())
                    .build();

            getLoadBalancerClient().deleteLoadBalancer(
                    builder ->
builder.loadBalancerArn(res.loadBalancers().get(0).loadBalancerArn()));
            WaiterResponse<DescribeLoadBalancersResponse> waiterResponse =
loadBalancerWaiter
                    .waitUntilLoadBalancersDeleted(request);
            waiterResponse.matched().response().ifPresent(System.out::println);

        } catch (ElasticLoadBalancingV2Exception e) {
            System.err.println(e.awsErrorDetails().errorMessage());
        }
        System.out.println(lbName + " was deleted.");
    }

    // Deletes the target group.
    public void deleteTargetGroup(String targetGroupName) {
        try {
            DescribeTargetGroupsResponse res = getLoadBalancerClient()
                    .describeTargetGroups(describe ->
describe.names(targetGroupName));
            getLoadBalancerClient()
                    .deleteTargetGroup(builder ->
builder.targetGroupArn(res.targetGroups().get(0).targetGroupArn()));
        } catch (ElasticLoadBalancingV2Exception e) {
            System.err.println(e.awsErrorDetails().errorMessage());
        }
        System.out.println(targetGroupName + " was deleted.");
    }

    // Verify this computer can successfully send a GET request to the load balancer
    // endpoint.
    public boolean verifyLoadBalancerEndpoint(String elbDnsName) throws IOException,
InterruptedException {
```

```
        boolean success = false;
        int retries = 3;
        CloseableHttpClient httpClient = HttpClients.createDefault();

        // Create an HTTP GET request to the ELB.
        HttpGet httpGet = new HttpGet("http://" + elbDnsName);
        try {
            while ((!success) && (retries > 0)) {
                // Execute the request and get the response.
                HttpResponse response = httpClient.execute(httpGet);
                int statusCode = response.getStatusLine().getStatusCode();
                System.out.println("HTTP Status Code: " + statusCode);
                if (statusCode == 200) {
                    success = true;
                } else {
                    retries--;
                    System.out.println("Got connection error from load balancer
endpoint, retrying...");
                    TimeUnit.SECONDS.sleep(15);
                }
            }

        } catch (org.apache.http.conn.HttpHostConnectException e) {
            System.out.println(e.getMessage());
        }

        System.out.println("Status.." + success);
        return success;
    }

    /*
     * Creates an Elastic Load Balancing target group. The target group specifies
     * how
     * the load balancer forward requests to instances in the group and how instance
     * health is checked.
     */
    public String createTargetGroup(String protocol, int port, String vpcId, String
targetGroupName) {
        CreateTargetGroupRequest targetGroupRequest =
CreateTargetGroupRequest.builder()
                .healthCheckPath("/healthcheck")
                .healthCheckTimeoutSeconds(5)
                .port(port)
                .vpcId(vpcId)
```

```
                .name(targetGroupName)
                .protocol(protocol)
                .build();

        CreateTargetGroupResponse targetGroupResponse =
getLoadBalancerClient().createTargetGroup(targetGroupRequest);
        String targetGroupArn =
targetGroupResponse.targetGroups().get(0).targetGroupArn();
        String targetGroup =
targetGroupResponse.targetGroups().get(0).targetGroupName();
        System.out.println("The " + targetGroup + " was created with ARN" +
targetGroupArn);
        return targetGroupArn;
    }

    /*
     * Creates an Elastic Load Balancing load balancer that uses the specified
     * subnets
     * and forwards requests to the specified target group.
     */
    public String createLoadBalancer(List<Subnet> subnetIds, String targetGroupARN,
String lbName, int port,
            String protocol) {
        try {
            List<String> subnetIdStrings = subnetIds.stream()
                    .map(Subnet::subnetId)
                    .collect(Collectors.toList());

            CreateLoadBalancerRequest balancerRequest =
CreateLoadBalancerRequest.builder()
                    .subnets(subnetIdStrings)
                    .name(lbName)
                    .scheme("internet-facing")
                    .build();

            // Create and wait for the load balancer to become available.
            CreateLoadBalancerResponse lsResponse =
getLoadBalancerClient().createLoadBalancer(balancerRequest);
            String lbARN = lsResponse.loadBalancers().get(0).loadBalancerArn();

            ElasticLoadBalancingV2Waiter loadBalancerWaiter =
getLoadBalancerClient().waiter();
            DescribeLoadBalancersRequest request =
DescribeLoadBalancersRequest.builder()
```

```
                    .loadBalancerArns(lbARN)
                    .build();

            System.out.println("Waiting for Load Balancer " + lbName + " to become
 available.");
            WaiterResponse<DescribeLoadBalancersResponse> waiterResponse =
 loadBalancerWaiter
                    .waitUntilLoadBalancerAvailable(request);
            waiterResponse.matched().response().ifPresent(System.out::println);
            System.out.println("Load Balancer " + lbName + " is available.");

            // Get the DNS name (endpoint) of the load balancer.
            String lbDNSName = lsResponse.loadBalancers().get(0).dnsName();
            System.out.println("*** Load Balancer DNS Name: " + lbDNSName);

            // Create a listener for the load balance.
            Action action = Action.builder()
                    .targetGroupArn(targetGroupARN)
                    .type("forward")
                    .build();

            CreateListenerRequest listenerRequest = CreateListenerRequest.builder()

 .loadBalancerArn(lsResponse.loadBalancers().get(0).loadBalancerArn())
                    .defaultActions(action)
                    .port(port)
                    .protocol(protocol)
                    .build();

            getLoadBalancerClient().createListener(listenerRequest);
            System.out.println("Created listener to forward traffic from load
 balancer " + lbName + " to target group "
                    + targetGroupARN);

            // Return the load balancer DNS name.
            return lbDNSName;

        } catch (ElasticLoadBalancingV2Exception e) {
            e.printStackTrace();
        }
        return "";
    }
}
```

Erstellen Sie eine Klasse, die DynamoDB zum Simulieren eines Empfehlungsservices verwendet.

```
public class Database {

    private static DynamoDbClient dynamoDbClient;

    public static DynamoDbClient getDynamoDbClient() {
        if (dynamoDbClient == null) {
            dynamoDbClient = DynamoDbClient.builder()
                    .region(Region.US_EAST_1)
                    .build();
        }
        return dynamoDbClient;
    }

    // Checks to see if the Amazon DynamoDB table exists.
    private boolean doesTableExist(String tableName) {
        try {
            // Describe the table and catch any exceptions.
            DescribeTableRequest describeTableRequest =
 DescribeTableRequest.builder()
                    .tableName(tableName)
                    .build();

            getDynamoDbClient().describeTable(describeTableRequest);
            System.out.println("Table '" + tableName + "' exists.");
            return true;

        } catch (ResourceNotFoundException e) {
            System.out.println("Table '" + tableName + "' does not exist.");
        } catch (DynamoDbException e) {
            System.err.println("Error checking table existence: " + e.getMessage());
        }
        return false;
    }

    /*
     * Creates a DynamoDB table to use a recommendation service. The table has a
     * hash key named 'MediaType' that defines the type of media recommended, such
     * as
     * Book or Movie, and a range key named 'ItemId' that, combined with the
```

```
     * MediaType,
     * forms a unique identifier for the recommended item.
     */
    public void createTable(String tableName, String fileName) throws IOException {
        // First check to see if the table exists.
        boolean doesExist = doesTableExist(tableName);
        if (!doesExist) {
            DynamoDbWaiter dbWaiter = getDynamoDbClient().waiter();
            CreateTableRequest createTableRequest = CreateTableRequest.builder()
                    .tableName(tableName)
                    .attributeDefinitions(
                            AttributeDefinition.builder()
                                    .attributeName("MediaType")
                                    .attributeType(ScalarAttributeType.S)
                                    .build(),
                            AttributeDefinition.builder()
                                    .attributeName("ItemId")
                                    .attributeType(ScalarAttributeType.N)
                                    .build())
                    .keySchema(
                            KeySchemaElement.builder()
                                    .attributeName("MediaType")
                                    .keyType(KeyType.HASH)
                                    .build(),
                            KeySchemaElement.builder()
                                    .attributeName("ItemId")
                                    .keyType(KeyType.RANGE)
                                    .build())
                    .provisionedThroughput(
                            ProvisionedThroughput.builder()
                                    .readCapacityUnits(5L)
                                    .writeCapacityUnits(5L)
                                    .build())
                    .build();

            getDynamoDbClient().createTable(createTableRequest);
            System.out.println("Creating table " + tableName + "...");

            // Wait until the Amazon DynamoDB table is created.
            DescribeTableRequest tableRequest = DescribeTableRequest.builder()
                    .tableName(tableName)
                    .build();
```

```
            WaiterResponse<DescribeTableResponse> waiterResponse =
dbWaiter.waitUntilTableExists(tableRequest);
            waiterResponse.matched().response().ifPresent(System.out::println);
            System.out.println("Table " + tableName + " created.");

            // Add records to the table.
            populateTable(fileName, tableName);
        }
    }

    public void deleteTable(String tableName) {
        getDynamoDbClient().deleteTable(table -> table.tableName(tableName));
        System.out.println("Table " + tableName + " deleted.");
    }

    // Populates the table with data located in a JSON file using the DynamoDB
    // enhanced client.
    public void populateTable(String fileName, String tableName) throws IOException
{
        DynamoDbEnhancedClient enhancedClient = DynamoDbEnhancedClient.builder()
                .dynamoDbClient(getDynamoDbClient())
                .build();
        ObjectMapper objectMapper = new ObjectMapper();
        File jsonFile = new File(fileName);
        JsonNode rootNode = objectMapper.readTree(jsonFile);

        DynamoDbTable<Recommendation> mappedTable = enhancedClient.table(tableName,
                TableSchema.fromBean(Recommendation.class));
        for (JsonNode currentNode : rootNode) {
            String mediaType = currentNode.path("MediaType").path("S").asText();
            int itemId = currentNode.path("ItemId").path("N").asInt();
            String title = currentNode.path("Title").path("S").asText();
            String creator = currentNode.path("Creator").path("S").asText();

            // Create a Recommendation object and set its properties.
            Recommendation rec = new Recommendation();
            rec.setMediaType(mediaType);
            rec.setItemId(itemId);
            rec.setTitle(title);
            rec.setCreator(creator);

            // Put the item into the DynamoDB table.
            mappedTable.putItem(rec); // Add the Recommendation to the list.
        }
```

```
        System.out.println("Added all records to the " + tableName);
    }
}
```

Erstellen Sie eine Klasse, die Systems-Manager-Aktionen umschließt.

```
public class ParameterHelper {

    String tableName = "doc-example-resilient-architecture-table";
    String dyntable = "doc-example-recommendation-service";
    String failureResponse = "doc-example-resilient-architecture-failure-response";
    String healthCheck = "doc-example-resilient-architecture-health-check";

    public void reset() {
        put(dyntable, tableName);
        put(failureResponse, "none");
        put(healthCheck, "shallow");
    }

    public void put(String name, String value) {
        SsmClient ssmClient = SsmClient.builder()
                .region(Region.US_EAST_1)
                .build();

        PutParameterRequest parameterRequest = PutParameterRequest.builder()
                .name(name)
                .value(value)
                .overwrite(true)
                .type("String")
                .build();

        ssmClient.putParameter(parameterRequest);
        System.out.printf("Setting demo parameter %s to '%s'.", name, value);
    }
}
```

- Weitere API-Informationen finden Sie in den folgenden Themen der AWS SDK for Java 2.x - API-Referenz.
  - AttachLoadBalancerTargetGroups
  - CreateAutoScalingGroup

- CreateInstanceProfile
- CreateLaunchTemplate
- CreateListener
- CreateLoadBalancer
- CreateTargetGroup
- DeleteAutoScalingGroup
- DeleteInstanceProfile
- DeleteLaunchTemplate
- DeleteLoadBalancer
- DeleteTargetGroup
- DescribeAutoScalingGroups
- DescribeAvailabilityZones
- DescribeIamInstanceProfileAssociations
- DescribeInstances
- DescribeLoadBalancers
- DescribeSubnets
- DescribeTargetGroups
- DescribeTargetHealth
- DescribeVpcs
- RebootInstances
- ReplaceIamInstanceProfileAssociation
- TerminateInstanceInAutoScalingGroup
- UpdateAutoScalingGroup

AWS Batch Beispiele mit SDK for Java 2.x

Die folgenden Codebeispiele zeigen Ihnen, wie Sie mithilfe von AWS SDK for Java 2.x with Aktionen ausführen und allgemeine Szenarien implementieren AWS Batch.

Bei Grundlagen handelt es sich um Codebeispiele, die Ihnen zeigen, wie Sie die wesentlichen Vorgänge innerhalb eines Services ausführen.

Aktionen sind Codeauszüge aus größeren Programmen und müssen im Kontext ausgeführt werden. Während Aktionen Ihnen zeigen, wie Sie einzelne Service-Funktionen aufrufen, können Sie Aktionen im Kontext der zugehörigen Szenarien anzeigen.

Jedes Beispiel enthält einen Link zum vollständigen Quellcode, wo Sie Anweisungen zum Einrichten und Ausführen des Codes im Kodex finden.

Themen

- Erste Schritte
- Grundlagen
- Aktionen

Erste Schritte

Hallo AWS Batch

Das folgende Codebeispiel veranschaulicht, wie Sie mit der Verwendung von AWS Batch beginnen.

SDK für Java 2.x

> **Note**
>
> Es gibt noch mehr dazu GitHub. Hier finden Sie das vollständige Beispiel und erfahren, wie Sie das AWS -Code-Beispiel- einrichten und ausführen.

```
import software.amazon.awssdk.core.client.config.ClientOverrideConfiguration;
import software.amazon.awssdk.core.retry.RetryPolicy;
import software.amazon.awssdk.http.async.SdkAsyncHttpClient;
import software.amazon.awssdk.http.nio.netty.NettyNioAsyncHttpClient;
import software.amazon.awssdk.regions.Region;
import software.amazon.awssdk.services.batch.BatchAsyncClient;
import software.amazon.awssdk.services.batch.model.JobStatus;
import software.amazon.awssdk.services.batch.model.JobSummary;
import software.amazon.awssdk.services.batch.model.ListJobsRequest;
import software.amazon.awssdk.services.batch.paginators.ListJobsPublisher;
import java.time.Duration;
import java.util.ArrayList;
import java.util.List;
import java.util.concurrent.CompletableFuture;
```

```
public class HelloBatch {
    private static BatchAsyncClient batchClient;

    public static void main(String[] args) {
        List<JobSummary> jobs = listJobs("my-job-queue");
        jobs.forEach(job ->
            System.out.printf("Job ID: %s, Job Name: %s, Job Status: %s%n",
                job.jobId(), job.jobName(), job.status())
        );
    }

    public static List<JobSummary> listJobs(String jobQueue) {
        if (jobQueue == null || jobQueue.isEmpty()) {
            throw new IllegalArgumentException("Job queue cannot be null or empty");
        }

        ListJobsRequest listJobsRequest = ListJobsRequest.builder()
            .jobQueue(jobQueue)
            .jobStatus(JobStatus.SUCCEEDED)
            .build();

        List<JobSummary> jobSummaries = new ArrayList<>();
        ListJobsPublisher listJobsPaginator =
 getAsyncClient().listJobsPaginator(listJobsRequest);
        CompletableFuture<Void> future = listJobsPaginator.subscribe(response -> {
            jobSummaries.addAll(response.jobSummaryList());
        });

        future.join();
        return jobSummaries;
    }

    private static BatchAsyncClient getAsyncClient() {
        SdkAsyncHttpClient httpClient = NettyNioAsyncHttpClient.builder()
            .maxConcurrency(100)  // Increase max concurrency to handle more
 simultaneous connections.
            .connectionTimeout(Duration.ofSeconds(60))  // Set the connection
 timeout.
            .readTimeout(Duration.ofSeconds(60))  // Set the read timeout.
            .writeTimeout(Duration.ofSeconds(60))  // Set the write timeout.
            .build();
```

```
        ClientOverrideConfiguration overrideConfig =
 ClientOverrideConfiguration.builder()
            .apiCallTimeout(Duration.ofMinutes(2))  // Set the overall API call
 timeout.
            .apiCallAttemptTimeout(Duration.ofSeconds(90))  // Set the individual
 call attempt timeout.
            .retryPolicy(RetryPolicy.builder()  // Add a retry policy to handle
 transient errors.
                .numRetries(3)  // Number of retry attempts.
                .build())
            .build();

        if (batchClient == null) {
            batchClient = BatchAsyncClient.builder()
                .region(Region.US_EAST_1)
                .httpClient(httpClient)
                .overrideConfiguration(overrideConfig)
                .build();
        }
        return batchClient;
    }
}
```

- Einzelheiten zur API finden Sie listJobsPaginatorin der AWS SDK for Java 2.x API-Referenz.

Grundlagen

Kennenlernen der Grundlagen

Wie das aussehen kann, sehen Sie am nachfolgenden Beispielcode:

- Erstellen Sie eine AWS Batch Rechenumgebung.
- Überprüfen des Status der Datenverarbeitungsumgebung
- Richten Sie eine AWS Batch Job-Warteschlange und eine Jobdefinition ein.
- Registrieren einer Auftragsdefinition
- Reichen Sie einen AWS Batch Job ein.
- Abrufen einer Liste der für die Auftragswarteschlange relevanten Aufträge
- Überprüfen des Auftragsstatus
- AWS Batch Ressourcen löschen.

SDK für Java 2.x

> **Note**
>
> Es gibt noch mehr dazu GitHub. Hier finden Sie das vollständige Beispiel und erfahren, wie Sie das AWS -Code-Beispiel- einrichten und ausführen.

Führen Sie ein interaktives Szenario durch, in dem AWS Batch Funktionen demonstriert werden.

```
import org.slf4j.Logger;
import org.slf4j.LoggerFactory;
import software.amazon.awssdk.services.batch.model.BatchException;
import software.amazon.awssdk.services.batch.model.ClientException;
import software.amazon.awssdk.services.batch.model.CreateComputeEnvironmentResponse;
import software.amazon.awssdk.services.batch.model.JobSummary;
import software.amazon.awssdk.services.ec2.Ec2AsyncClient;
import software.amazon.awssdk.services.ec2.model.DescribeSecurityGroupsRequest;
import software.amazon.awssdk.services.ec2.model.DescribeSecurityGroupsResponse;
import software.amazon.awssdk.services.ec2.model.DescribeSubnetsRequest;
import software.amazon.awssdk.services.ec2.model.DescribeSubnetsResponse;
import software.amazon.awssdk.services.ec2.model.DescribeVpcsRequest;
import software.amazon.awssdk.services.ec2.model.Filter;
import software.amazon.awssdk.services.ec2.model.SecurityGroup;
import software.amazon.awssdk.services.ec2.model.Subnet;
import software.amazon.awssdk.services.ec2.model.Vpc;
import org.slf4j.Logger;
import org.slf4j.LoggerFactory;
import java.util.List;
import java.util.Map;
import java.util.Scanner;
import java.util.UUID;
import java.util.concurrent.CompletableFuture;
import java.util.concurrent.CompletionException;

/**
 * Before running this Java V2 code example, set up your development
 * environment, including your credentials.
 *
 * For more information, see the following documentation topic:
 *
 * https://docs.aws.amazon.com/sdk-for-java/latest/developer-guide/get-started.html
 *
```

```
 * NOTE
 * This scenario submits a job that pulls a Docker image named echo-text from Amazon
 ECR to Amazon Fargate.
 *
 * To place this Docker image on Amazon ECR, run the following Basics scenario.
 *
 * https://github.com/awsdocs/aws-doc-sdk-examples/tree/main/javav2/example_code/ecr
 *
 */
public class BatchScenario {
    public static final String DASHES = new String(new char[80]).replace("\0", "-");

    // Define two stacks used in this Basics Scenario.
    private static final String ROLES_STACK = "RolesStack";
    private static String defaultSubnet;
    private static String defaultSecurityGroup;

    private static final Logger logger =
 LoggerFactory.getLogger(BatchScenario.class);

    public static void main(String[] args) throws InterruptedException {

        BatchActions batchActions = new BatchActions();
        Scanner scanner = new Scanner(System.in);
        String computeEnvironmentName = "my-compute-environment";
        String jobQueueName = "my-job-queue";
        String jobDefinitionName = "my-job-definition";


        // See the NOTE in this Java code example (at start).
        String dockerImage = "dkr.ecr.us-east-1.amazonaws.com/echo-text:echo-text";

        logger.info("""
            AWS Batch is a fully managed batch processing service that dynamically
 provisions the required compute
            resources for batch computing workloads. The Java V2 `BatchAsyncClient`
 allows
            developers to automate the submission, monitoring, and management of
 batch jobs.

            This scenario provides an example of setting up a compute environment,
 job queue and job definition,
            and then submitting a job.
```

```
            This scenario submits a job that pulls a Docker image named echo-text
 from Amazon ECR to Amazon Fargate.

            To place this Docker image on Amazon ECR, run the following Basics
 scenario.

            https://github.com/awsdocs/aws-doc-sdk-examples/tree/main/javav2/
example_code/ecr

            Let's get started...

            You have two choices:

            1 - Run the entire program.
            2 - Delete an existing Compute Environment (created from a previous
 execution of
            this program that did not complete).
            """);

        while (true) {
            String input = scanner.nextLine();
            if (input.trim().equalsIgnoreCase("1")) {
                logger.info("Continuing with the program...");
               // logger.info("");
                break;
            } else if (input.trim().equalsIgnoreCase("2")) {
                String jobQueueARN = String.valueOf(batchActions.
 describeJobQueueAsync(computeEnvironmentName));
                if (!jobQueueARN.isEmpty()) {
                    batchActions.disableJobQueueAsync(jobQueueARN);
                    countdown(1);
                    batchActions.deleteJobQueueAsync(jobQueueARN);
                }

                try {

 batchActions.disableComputeEnvironmentAsync(computeEnvironmentName)
                        .exceptionally(ex -> {
                            logger.info("Disable compute environment failed: " +
 ex.getMessage());
                            return null;
                        })
                        .join();
                } catch (CompletionException ex) {
```

```
                    logger.info("Failed to disable compute environment: " +
ex.getMessage());
                }
                countdown(2);

batchActions.deleteComputeEnvironmentAsync(computeEnvironmentName).join();
                return;
            } else {
                // Handle invalid input.
                logger.info("Invalid input. Please try again.");
            }
        }
        System.out.println(DASHES);

        waitForInputToContinue(scanner);
        // Get an AWS Account id used to retrieve the docker image from Amazon ECR.
        // Create a single-element array to store the `accountId` value.
        String[] accId = new String[1];
        CompletableFuture<String> accountIdFuture = batchActions.getAccountId();
        accountIdFuture.thenAccept(accountId -> {
            logger.info("Account ID: " + accountId);
            accId[0] = accountId;
        }).join();

        dockerImage = accId[0]+"."+dockerImage;

        // Get a default subnet and default security associated with the default
VPC.
        getSubnetSecurityGroup();

        logger.info("Use AWS CloudFormation to create two IAM roles that are
required for this scenario.");
        CloudFormationHelper.deployCloudFormationStack(ROLES_STACK);

        Map<String, String> stackOutputs =
CloudFormationHelper.getStackOutputs(ROLES_STACK);
        String batchIAMRole = stackOutputs.get("BatchRoleArn");
        String executionRoleARN = stackOutputs.get("EcsRoleArn");

        logger.info("The IAM role needed to interact with AWS Batch is
"+batchIAMRole);
        waitForInputToContinue(scanner);

        logger.info(DASHES);
```

```
        logger.info("1. Create a Batch compute environment");
        logger.info("""
            A compute environment is a resource where you can run your batch jobs.
            After creating a compute environment, you can define job queues and job
definitions to submit jobs for
            execution.

            The benefit of creating a compute environment is it allows you to easily
configure and manage the compute
            resources that will be used to run your Batch jobs. By separating the
compute environment from the job definitions,
            you can easily scale your compute resources up or down as needed,
without having to modify your job definitions.
            This makes it easier to manage your Batch workloads and ensures that
your jobs have the necessary
            compute resources to run efficiently.
            """);

        waitForInputToContinue(scanner);
        try {
            CompletableFuture<CreateComputeEnvironmentResponse> future =
batchActions.createComputeEnvironmentAsync(computeEnvironmentName, batchIAMRole,
defaultSubnet, defaultSecurityGroup);
            CreateComputeEnvironmentResponse response = future.join();
            logger.info("Compute Environment ARN: " +
response.computeEnvironmentArn());
        } catch (RuntimeException rte) {
            Throwable cause = rte.getCause();
            if (cause instanceof ClientException batchExceptionEx) {
                String myErrorCode =
batchExceptionEx.awsErrorDetails().errorMessage();
                if ("Object already exists".contains(myErrorCode)) {
                    logger.info("The compute environment '" + computeEnvironmentName
+ "' already exists. Moving on...");
                } else {
                    logger.info("Batch error occurred: {} (Code: {})",
batchExceptionEx.getMessage(), batchExceptionEx.awsErrorDetails().errorCode());
                    return;
                }
            } else {
                    logger.info("An unexpected error occurred: {}", (cause != null ?
cause.getMessage() : rte.getMessage()));
            }
        }
```

```
        waitForInputToContinue(scanner);
        logger.info(DASHES);

        logger.info(DASHES);
        logger.info("2. Check the status of the "+computeEnvironmentName +" Compute
Environment.");
        waitForInputToContinue(scanner);
        try {
            CompletableFuture<String> future =
batchActions.checkComputeEnvironmentsStatus(computeEnvironmentName);
            String status = future.join();
            logger.info("Compute Environment Status: " + status);

        } catch (RuntimeException rte) {
            Throwable cause = rte.getCause();
            if (cause instanceof ClientException batchExceptionEx) {
                logger.info("Batch error occurred: {} (Code: {})",
batchExceptionEx.getMessage(), batchExceptionEx.awsErrorDetails().errorCode());
                return;
            } else {
                logger.info("An unexpected error occurred: " + (cause != null ?
cause.getMessage() : rte.getMessage()));
                return;
            }
        }
        waitForInputToContinue(scanner);
        logger.info(DASHES);

        logger.info(DASHES);
        logger.info("3. Create a job queue");
        logger.info("""
             A job queue is an essential component that helps manage the execution
of your batch jobs.
             It acts as a buffer, where jobs are placed and then scheduled for
execution based on their
             priority and the available resources in the compute environment.
             """);
        waitForInputToContinue(scanner);

        String jobQueueArn = null;
        try {
            CompletableFuture<String> jobQueueFuture =
batchActions.createJobQueueAsync(jobQueueName, computeEnvironmentName);
            jobQueueArn = jobQueueFuture.join();
```

```
            logger.info("Job Queue ARN: " + jobQueueArn);

        } catch (RuntimeException rte) {
            Throwable cause = rte.getCause();
            if (cause instanceof BatchException batchExceptionEx) {
                String myErrorCode =
batchExceptionEx.awsErrorDetails().errorMessage();
                if ("Object already exists".contains(myErrorCode)) {
                    logger.info("The job queue '" + jobQueueName + "' already
exists. Moving on...");
                    // Retrieve the ARN of the job queue.
                    CompletableFuture<String> jobQueueArnFuture =
batchActions.getJobQueueARN(jobQueueName);
                    jobQueueArn = jobQueueArnFuture.join();
                    logger.info("Job Queue ARN: " + jobQueueArn);
                } else {
                    logger.info("Batch error occurred: {} (Code: {})",
batchExceptionEx.getMessage(), batchExceptionEx.awsErrorDetails().errorCode());
                    return;
                }
            } else {
                logger.info("An unexpected error occurred: " + (cause != null ?
cause.getMessage() : rte.getMessage()));
                return; // End the execution
            }
        }
        waitForInputToContinue(scanner);
        logger.info(DASHES);

        logger.info("4. Register a Job Definition.");
        logger.info("""
            Registering a job in AWS Batch using the Fargate launch type ensures
that all
            necessary parameters, such as the execution role, command to run, and so
on
            are specified and reused across multiple job submissions.

             The job definition pulls a Docker image from Amazon ECR and executes
the Docker image.
            """);

        waitForInputToContinue(scanner);
        String jobARN;
        try {
```

```
            String platform = "";
            while (true) {
                logger.info("""
                    On which platform/CPU architecture combination did you build the
Docker image?:
                    1. Windows       X86_64
                    2. Mac or Linux  ARM64
                    3. Mac or Linux  X86_64

                    Please select 1, 2, or 3.
                    """);
                String platAns = scanner.nextLine().trim();
                if (platAns.equals("1")) {
                    platform = "X86_64";
                    break; // Exit loop since a valid option is selected
                } else if (platAns.equals("2")) {
                    platform = "ARM64";
                    break; // Exit loop since a valid option is selected
                } else if (platAns.equals("3")) {
                    platform = "X86_64";
                    break; // Exit loop since a valid option is selected
                } else {
                    System.out.println("Invalid input. Please select either 1 or
2.");
                }
            }

            jobARN = batchActions.registerJobDefinitionAsync(jobDefinitionName,
executionRoleARN, dockerImage, platform)
                .exceptionally(ex -> {
                    System.err.println("Register job definition failed: " +
ex.getMessage());
                    return null;
                })
                .join();
            if (jobARN != null) {
                logger.info("Job ARN: " + jobARN);
            }
        } catch (RuntimeException rte) {
            logger.error("A Batch exception occurred while registering the job: {}",
rte.getCause() != null ? rte.getCause().getMessage() : rte.getMessage());
            return;
        }
        logger.info(DASHES);
```

```
        logger.info(DASHES);
        logger.info("5. Submit an AWS Batch job from a job definition.");
        waitForInputToContinue(scanner);
        String jobId;
        try {
            jobId = batchActions.submitJobAsync(jobDefinitionName, jobQueueName,
jobARN)
                .exceptionally(ex -> {
                    System.err.println("Submit job failed: " + ex.getMessage());
                    return null;
                })
                .join();

            logger.info("The job id is "+jobId);
            logger.info("Let's wait 2 minutes for the job to complete");
            countdown(2);

        } catch (RuntimeException rte) {
            logger.error("A Batch exception occurred while submitting the job: {}",
rte.getCause() != null ? rte.getCause().getMessage() : rte.getMessage());
            return;
        }
        waitForInputToContinue(scanner);
        System.out.println(DASHES);

        logger.info(DASHES);
        logger.info("6. Get a list of jobs applicable to the job queue.");

        waitForInputToContinue(scanner);
        try {
            List<JobSummary> jobs = batchActions.listJobsAsync(jobQueueName);
            jobs.forEach(job ->
                logger.info("Job ID: {}, Job Name: {}, Job Status: {}", job.jobId(),
job.jobName(), job.status()));

        } catch (RuntimeException rte) {
            logger.info("A Batch exception occurred while submitting the job: {}",
rte.getCause() != null ? rte.getCause().getMessage() : rte.getMessage());
            return;
        }

        waitForInputToContinue(scanner);
        logger.info(DASHES);
```

```
        logger.info(DASHES);
        logger.info("7. Check the status of job "+jobId);
        waitForInputToContinue(scanner);
        try {
            CompletableFuture<String> future = batchActions.describeJobAsync(jobId);
            String jobStatus = future.join();
            logger.info("Job Status: " + jobStatus);

        } catch (RuntimeException rte) {
            logger.info("A Batch exception occurred while submitting the job: {}",
rte.getCause() != null ? rte.getCause().getMessage() : rte.getMessage());
            return;
        }

        waitForInputToContinue(scanner);
        System.out.println(DASHES);

        logger.info("8. Delete Batch resources");
        logger.info(
            """
            When deleting an AWS Batch compute environment, it does not happen
instantaneously.
            There is typically a delay, similar to some other AWS resources.
            AWS Batch starts the deletion process.
            """);
        logger.info("Would you like to delete the AWS Batch resources such as the
compute environment? (y/n)");
        String delAns = scanner.nextLine().trim();
        if (delAns.equalsIgnoreCase("y")) {
            logger.info("You selected to delete the AWS ECR resources.");
            logger.info("First, we will deregister the Job Definition.");
            waitForInputToContinue(scanner);
            try {
                batchActions.deregisterJobDefinitionAsync(jobARN)
                    .exceptionally(ex -> {
                        logger.info("Deregister job definition failed: " +
ex.getMessage());
                        return null;
                    })
                    .join();
                logger.info(jobARN + " was deregistered");
            } catch (RuntimeException rte) {
```

```
                logger.error("A Batch exception occurred: {}", rte.getCause() !=
null ? rte.getCause().getMessage() : rte.getMessage());
                return;
            }

            logger.info("Second, we will disable and then delete the Job Queue.");
            waitForInputToContinue(scanner);
            try {
                batchActions.disableJobQueueAsync(jobQueueArn)
                    .exceptionally(ex -> {
                        logger.info("Disable job queue failed: " + ex.getMessage());
                        return null;
                    })
                    .join();
                logger.info(jobQueueArn + " was disabled");
            } catch (RuntimeException rte) {
                logger.info("A Batch exception occurred: {}", rte.getCause() !=
null ? rte.getCause().getMessage() : rte.getMessage());
                return;
            }

            batchActions.waitForJobQueueToBeDisabledAsync(jobQueueArn);
            try {
                CompletableFuture<Void> future =
batchActions.waitForJobQueueToBeDisabledAsync(jobQueueArn);
                future.join();
                logger.info("Job queue is now disabled.");
            } catch (RuntimeException rte) {
                logger.info("A Batch exception occurred: {}", rte.getCause() !=
null ? rte.getCause().getMessage() : rte.getMessage());
                return;
            }

            waitForInputToContinue(scanner);
            try {
                batchActions.deleteJobQueueAsync(jobQueueArn);
                logger.info(jobQueueArn +" was deleted");
            } catch (RuntimeException rte) {
                logger.info("A Batch exception occurred: {}", rte.getCause() !=
null ? rte.getCause().getMessage() : rte.getMessage());
                return;
            }
            logger.info("Let's wait 2 minutes for the job queue to be deleted");
            countdown(2);
```

```
            waitForInputToContinue(scanner);

            logger.info("Third, we will delete the Compute Environment.");
            waitForInputToContinue(scanner);
            try {
                batchActions.disableComputeEnvironmentAsync(computeEnvironmentName)
                    .exceptionally(ex -> {
                        System.err.println("Disable compute environment failed: " +
ex.getMessage());
                        return null;
                    })
                    .join();
                logger.info("Compute environment disabled") ;
            } catch (RuntimeException rte) {
                logger.info("A Batch exception occurred: {}", rte.getCause() !=
null ? rte.getCause().getMessage() : rte.getMessage());
                return;
            }


batchActions.checkComputeEnvironmentsStatus(computeEnvironmentName).thenAccept(state
-> {
                logger.info("Current State: " + state);
            }).join();

            logger.info("Lets wait 1 min for the compute environment to be
deleted");
            countdown(1);

            try {

batchActions.deleteComputeEnvironmentAsync(computeEnvironmentName).join();
                logger.info(computeEnvironmentName +" was deleted.");

            } catch (RuntimeException rte) {
                logger.info("A Batch exception occurred: {}", rte.getCause() !=
null ? rte.getCause().getMessage() : rte.getMessage());
                return;
            }
            waitForInputToContinue(scanner);
            CloudFormationHelper.destroyCloudFormationStack(ROLES_STACK);
        }

        logger.info(DASHES);
```

```
        logger.info("This concludes the AWS Batch SDK scenario");
        logger.info(DASHES);
    }

    private static void waitForInputToContinue(Scanner scanner) {
        while (true) {
            logger.info("");
            logger.info("Enter 'c' followed by <ENTER> to continue:");
            String input = scanner.nextLine();

            if (input.trim().equalsIgnoreCase("c")) {
                logger.info("Continuing with the program...");
                logger.info("");
                break;
            } else {
                // Handle invalid input.
                logger.info("Invalid input. Please try again.");
            }
        }
    }

    public static void countdown(int minutes) throws InterruptedException {
        int seconds = 0;
        for (int i = minutes * 60 + seconds; i >= 0; i--) {
            int displayMinutes = i / 60;
            int displaySeconds = i % 60;
            System.out.print(String.format("\r%02d:%02d", displayMinutes,
displaySeconds));
            Thread.sleep(1000); // Wait for 1 second
        }
        logger.info("Countdown complete!");
    }

    private static void getSubnetSecurityGroup() {
        try (Ec2AsyncClient ec2Client = Ec2AsyncClient.create()) {
            CompletableFuture<Vpc> defaultVpcFuture =
ec2Client.describeVpcs(DescribeVpcsRequest.builder()
                            .filters(Filter.builder()
                                    .name("is-default")
                                    .values("true")
                                    .build())
                            .build())
                    .thenApply(response -> response.vpcs().stream()
                            .findFirst()
```

```
                            .orElseThrow(() -> new RuntimeException("Default VPC not
found")));

            CompletableFuture<String> defaultSubnetFuture = defaultVpcFuture
                    .thenCompose(vpc ->
ec2Client.describeSubnets(DescribeSubnetsRequest.builder()
                                    .filters(Filter.builder()
                                                    .name("vpc-id")
                                                    .values(vpc.vpcId())
                                                    .build(),
                                            Filter.builder()
                                                    .name("default-for-az")
                                                    .values("true")
                                                    .build())
                                    .build())
                            .thenApply(DescribeSubnetsResponse::subnets)
                            .thenApply(subnets -> subnets.stream()
                                    .findFirst()
                                    .map(Subnet::subnetId)
                                    .orElseThrow(() -> new RuntimeException("No
default subnet found"))));

            CompletableFuture<String> defaultSecurityGroupFuture = defaultVpcFuture
                    .thenCompose(vpc ->
ec2Client.describeSecurityGroups(DescribeSecurityGroupsRequest.builder()
                                    .filters(Filter.builder()
                                                    .name("group-name")
                                                    .values("default")
                                                    .build(),
                                            Filter.builder()
                                                    .name("vpc-id")
                                                    .values(vpc.vpcId())
                                                    .build())
                                    .build())

.thenApply(DescribeSecurityGroupsResponse::securityGroups)
                            .thenApply(securityGroups -> securityGroups.stream()
                                    .findFirst()
                                    .map(SecurityGroup::groupId)
                                    .orElseThrow(() -> new RuntimeException("No
default security group found"))));

            defaultSubnet = defaultSubnetFuture.join();
            defaultSecurityGroup = defaultSecurityGroupFuture.join();
```

```
        }
    }
}
```

Eine Wrapper-Klasse für AWS Batch SDK-Methoden.

```
import org.slf4j.Logger;
import org.slf4j.LoggerFactory;
import software.amazon.awssdk.core.client.config.ClientOverrideConfiguration;
import software.amazon.awssdk.core.retry.RetryPolicy;
import software.amazon.awssdk.http.async.SdkAsyncHttpClient;
import software.amazon.awssdk.http.nio.netty.NettyNioAsyncHttpClient;
import software.amazon.awssdk.regions.Region;
import software.amazon.awssdk.services.batch.BatchAsyncClient;
import software.amazon.awssdk.services.batch.BatchClient;
import software.amazon.awssdk.services.batch.model.AssignPublicIp;
import software.amazon.awssdk.services.batch.model.BatchException;
import software.amazon.awssdk.services.batch.model.CEState;
import software.amazon.awssdk.services.batch.model.CEType;
import software.amazon.awssdk.services.batch.model.CRType;
import software.amazon.awssdk.services.batch.model.ComputeEnvironmentOrder;
import software.amazon.awssdk.services.batch.model.ComputeResource;
import software.amazon.awssdk.services.batch.model.ContainerProperties;
import software.amazon.awssdk.services.batch.model.CreateComputeEnvironmentRequest;
import software.amazon.awssdk.services.batch.model.CreateComputeEnvironmentResponse;
import software.amazon.awssdk.services.batch.model.CreateJobQueueRequest;
import software.amazon.awssdk.services.batch.model.DeleteComputeEnvironmentRequest;
import software.amazon.awssdk.services.batch.model.DeleteComputeEnvironmentResponse;
import software.amazon.awssdk.services.batch.model.DeleteJobQueueRequest;
import software.amazon.awssdk.services.batch.model.DeleteJobQueueResponse;
import software.amazon.awssdk.services.batch.model.DeregisterJobDefinitionRequest;
import software.amazon.awssdk.services.batch.model.DeregisterJobDefinitionResponse;
import
 software.amazon.awssdk.services.batch.model.DescribeComputeEnvironmentsRequest;
import
 software.amazon.awssdk.services.batch.model.DescribeComputeEnvironmentsResponse;
import software.amazon.awssdk.services.batch.model.DescribeJobQueuesRequest;
import software.amazon.awssdk.services.batch.model.DescribeJobQueuesResponse;
import software.amazon.awssdk.services.batch.model.DescribeJobsRequest;
import software.amazon.awssdk.services.batch.model.DescribeJobsResponse;
import software.amazon.awssdk.services.batch.model.JQState;
import software.amazon.awssdk.services.batch.model.JobDefinitionType;
```

```
import software.amazon.awssdk.services.batch.model.JobDetail;
import software.amazon.awssdk.services.batch.model.JobQueueDetail;
import software.amazon.awssdk.services.batch.model.JobStatus;
import software.amazon.awssdk.services.batch.model.JobSummary;
import software.amazon.awssdk.services.batch.model.ListJobsRequest;
import software.amazon.awssdk.services.batch.model.RegisterJobDefinitionResponse;
import software.amazon.awssdk.services.batch.model.NetworkConfiguration;
import software.amazon.awssdk.services.batch.model.PlatformCapability;
import software.amazon.awssdk.services.batch.model.RegisterJobDefinitionRequest;
import software.amazon.awssdk.services.batch.model.ResourceRequirement;
import software.amazon.awssdk.services.batch.model.ResourceType;
import software.amazon.awssdk.services.batch.model.RuntimePlatform;
import software.amazon.awssdk.services.batch.model.SubmitJobRequest;
import software.amazon.awssdk.services.batch.model.CreateJobQueueResponse;
import java.time.Duration;
import java.util.ArrayList;
import java.util.Arrays;
import java.util.Collections;
import java.util.List;
import java.util.concurrent.CompletableFuture;
import java.util.concurrent.atomic.AtomicBoolean;
import
 software.amazon.awssdk.auth.credentials.EnvironmentVariableCredentialsProvider;
import software.amazon.awssdk.services.batch.model.SubmitJobResponse;
import software.amazon.awssdk.services.batch.model.UpdateComputeEnvironmentRequest;
import software.amazon.awssdk.services.batch.model.UpdateComputeEnvironmentResponse;
import software.amazon.awssdk.services.batch.model.UpdateJobQueueRequest;
import software.amazon.awssdk.services.batch.model.UpdateJobQueueResponse;
import software.amazon.awssdk.services.batch.paginators.ListJobsPublisher;
import software.amazon.awssdk.services.sts.StsAsyncClient;
import software.amazon.awssdk.services.sts.model.GetCallerIdentityResponse;

public class BatchActions {
    private static BatchAsyncClient batchClient;

    private static final Logger logger =
 LoggerFactory.getLogger(BatchActions.class);

    private static BatchAsyncClient getAsyncClient() {
        if (batchClient == null) {
            SdkAsyncHttpClient httpClient = NettyNioAsyncHttpClient.builder()
                .maxConcurrency(100)
                .connectionTimeout(Duration.ofSeconds(60))
                .readTimeout(Duration.ofSeconds(60))
```

```
                .writeTimeout(Duration.ofSeconds(60))
                .build();

            ClientOverrideConfiguration overrideConfig =
ClientOverrideConfiguration.builder()
                .apiCallTimeout(Duration.ofMinutes(2))
                .apiCallAttemptTimeout(Duration.ofSeconds(90))
                .retryPolicy(RetryPolicy.builder()
                    .numRetries(3)
                    .build())
                .build();

            batchClient = BatchAsyncClient.builder()
                .region(Region.US_EAST_1)
                .httpClient(httpClient)
                .overrideConfiguration(overrideConfig)
                .build();
        }
        return batchClient;
    }

    /**
     * Asynchronously creates a new compute environment in AWS Batch.
     *
     * @param computeEnvironmentName the name of the compute environment to create
     * @param batchIAMRole the IAM role to be used by the compute environment
     * @param subnet the subnet ID to be used for the compute environment
     * @param secGroup the security group ID to be used for the compute environment
     * @return a {@link CompletableFuture} representing the asynchronous operation,
which will complete with the
     *         {@link CreateComputeEnvironmentResponse} when the compute environment
has been created
     * @throws BatchException if there is an error creating the compute environment
     * @throws RuntimeException if there is an unexpected error during the operation
     */
    public CompletableFuture<CreateComputeEnvironmentResponse>
createComputeEnvironmentAsync(
        String computeEnvironmentName, String batchIAMRole, String subnet, String
secGroup) {
        CreateComputeEnvironmentRequest environmentRequest =
CreateComputeEnvironmentRequest.builder()
            .computeEnvironmentName(computeEnvironmentName)
            .type(CEType.MANAGED)
            .state(CEState.ENABLED)
```

```
            .computeResources(ComputeResource.builder()
                .type(CRType.FARGATE)
                .maxvCpus(256)
                .subnets(Collections.singletonList(subnet))
                .securityGroupIds(Collections.singletonList(secGroup))
                .build())
            .serviceRole(batchIAMRole)
            .build();

        CompletableFuture<CreateComputeEnvironmentResponse> response =
getAsyncClient().createComputeEnvironment(environmentRequest);
        response.whenComplete((resp, ex) -> {
            if (ex != null) {
               String errorMessage = "Unexpected error occurred: " +
ex.getMessage();
               throw new RuntimeException(errorMessage, ex);
            }
        });

        return response;
    }

    public CompletableFuture<DeleteComputeEnvironmentResponse>
deleteComputeEnvironmentAsync(String computeEnvironmentName) {
        DeleteComputeEnvironmentRequest deleteComputeEnvironment =
DeleteComputeEnvironmentRequest.builder()
            .computeEnvironment(computeEnvironmentName)
            .build();

        return getAsyncClient().deleteComputeEnvironment(deleteComputeEnvironment)
            .whenComplete((response, ex) -> {
                if (ex != null) {
                    Throwable cause = ex.getCause();
                    if (cause instanceof BatchException) {
                        throw new RuntimeException(cause);
                    } else {
                        throw new RuntimeException("Unexpected error: " +
cause.getMessage(), cause);
                    }
                }
            });
    }

    /**
```

```
    * Checks the status of the specified compute environment.
    *
    * @param computeEnvironmentName the name of the compute environment to check
    * @return a CompletableFuture containing the status of the compute environment,
or "ERROR" if an exception occurs
    */
   public CompletableFuture<String> checkComputeEnvironmentsStatus(String
computeEnvironmentName) {
       if (computeEnvironmentName == null || computeEnvironmentName.isEmpty()) {
           throw new IllegalArgumentException("Compute environment name cannot be
null or empty");
       }

       DescribeComputeEnvironmentsRequest environmentsRequest =
DescribeComputeEnvironmentsRequest.builder()
           .computeEnvironments(computeEnvironmentName)
           .build();

       CompletableFuture<DescribeComputeEnvironmentsResponse> response =
getAsyncClient().describeComputeEnvironments(environmentsRequest);
       response.whenComplete((resp, ex) -> {
           if (ex != null) {
               String errorMessage = "Unexpected error occurred: " +
ex.getMessage();
               throw new RuntimeException(errorMessage, ex);
           }
       });

       return response.thenApply(resp -> resp.computeEnvironments().stream()
           .map(env -> env.statusAsString())
           .findFirst()
           .orElse("UNKNOWN"));
   }

   /**
    * Creates a job queue asynchronously.
    *
    * @param jobQueueName the name of the job queue to create
    * @param computeEnvironmentName the name of the compute environment to
associate with the job queue
    * @return a CompletableFuture that completes with the Amazon Resource Name
(ARN) of the job queue
    */
```

```
   public CompletableFuture<String> createJobQueueAsync(String jobQueueName, String
computeEnvironmentName) {
       if (jobQueueName == null || jobQueueName.isEmpty()) {
           throw new IllegalArgumentException("Job queue name cannot be null or
empty");
       }
       if (computeEnvironmentName == null || computeEnvironmentName.isEmpty()) {
           throw new IllegalArgumentException("Compute environment name cannot be
null or empty");
       }

       CreateJobQueueRequest request = CreateJobQueueRequest.builder()
           .jobQueueName(jobQueueName)
           .priority(1)
           .computeEnvironmentOrder(ComputeEnvironmentOrder.builder()
               .computeEnvironment(computeEnvironmentName)
               .order(1)
               .build())
           .build();

       CompletableFuture<CreateJobQueueResponse> response =
getAsyncClient().createJobQueue(request);
       response.whenComplete((resp, ex) -> {
           if (ex != null) {
               String errorMessage = "Unexpected error occurred: " +
ex.getMessage();
               throw new RuntimeException(errorMessage, ex);
           }
       });

       return response.thenApply(CreateJobQueueResponse::jobQueueArn);
   }

   /**
    * Asynchronously lists the jobs in the specified job queue with the given job
status.
    *
    * @param jobQueue the name of the job queue to list jobs from
    * @return a List<JobSummary> that contains the jobs that succeeded
    */
   public List<JobSummary> listJobsAsync(String jobQueue) {
       if (jobQueue == null || jobQueue.isEmpty()) {
           throw new IllegalArgumentException("Job queue cannot be null or empty");
       }
```

```
        ListJobsRequest listJobsRequest = ListJobsRequest.builder()
            .jobQueue(jobQueue)
            .jobStatus(JobStatus.SUCCEEDED)  // Filter jobs by status.
            .build();

        List<JobSummary> jobSummaries = new ArrayList<>();
        ListJobsPublisher listJobsPaginator =
getAsyncClient().listJobsPaginator(listJobsRequest);
        CompletableFuture<Void> future = listJobsPaginator.subscribe(response -> {
            jobSummaries.addAll(response.jobSummaryList());
        });
        future.join();
        return jobSummaries;
    }

    /**
     * Registers a new job definition asynchronously in AWS Batch.
     * <p>
     * When using Fargate as the compute environment, it is crucial to set the
     * {@link NetworkConfiguration} with {@link AssignPublicIp#ENABLED} to
     * ensure proper networking configuration for the Fargate tasks. This
     * allows the tasks to communicate with external services, access the
     * internet, or communicate within a VPC.
     *
     * @param jobDefinitionName the name of the job definition to be registered
     * @param executionRoleARN the ARN (Amazon Resource Name) of the execution role
     *                         that provides permissions for the containers in the
job
     * @param cpuArch a value of either X86_64 or ARM64 required for the service
call
     * @return a CompletableFuture that completes with the ARN of the registered
     *         job definition upon successful execution, or completes exceptionally
with
     *         an error if the registration fails
     */
    public CompletableFuture<String> registerJobDefinitionAsync(String
jobDefinitionName, String executionRoleARN, String image, String cpuArch) {
        NetworkConfiguration networkConfiguration = NetworkConfiguration.builder()
                .assignPublicIp(AssignPublicIp.ENABLED)
                .build();

        ContainerProperties containerProperties = ContainerProperties.builder()
                .image(image)
```

```
                .executionRoleArn(executionRoleARN)
                .resourceRequirements(
                        Arrays.asList(
                                ResourceRequirement.builder()
                                        .type(ResourceType.VCPU)
                                        .value("1")
                                        .build(),
                                ResourceRequirement.builder()
                                        .type(ResourceType.MEMORY)
                                        .value("2048")
                                        .build()
                        )
                )
                .networkConfiguration(networkConfiguration)
               .runtimePlatform(b -> b
                        .cpuArchitecture(cpuArch)
                        .operatingSystemFamily("LINUX"))
                .build();

        RegisterJobDefinitionRequest request =
 RegisterJobDefinitionRequest.builder()
                .jobDefinitionName(jobDefinitionName)
                .type(JobDefinitionType.CONTAINER)
                .containerProperties(containerProperties)
                .platformCapabilities(PlatformCapability.FARGATE)
                .build();

        CompletableFuture<String> future = new CompletableFuture<>();
        getAsyncClient().registerJobDefinition(request)
                .thenApply(RegisterJobDefinitionResponse::jobDefinitionArn)
                .whenComplete((result, ex) -> {
                    if (ex != null) {
                        future.completeExceptionally(ex);
                    } else {
                        future.complete(result);
                    }
                });

        return future;
    }

    /**
     * Deregisters a job definition asynchronously.
     *
```

```
    * @param jobDefinition the name of the job definition to be deregistered
    * @return a CompletableFuture that completes when the job definition has been
deregistered
    * or an exception has occurred
    */
   public CompletableFuture<DeregisterJobDefinitionResponse>
deregisterJobDefinitionAsync(String jobDefinition) {
       DeregisterJobDefinitionRequest jobDefinitionRequest =
DeregisterJobDefinitionRequest.builder()
           .jobDefinition(jobDefinition)
           .build();

       CompletableFuture<DeregisterJobDefinitionResponse> responseFuture =
getAsyncClient().deregisterJobDefinition(jobDefinitionRequest);
       responseFuture.whenComplete((response, ex) -> {
           if (ex != null) {
               throw new RuntimeException("Unexpected error occurred: " +
ex.getMessage(), ex);
           }
       });

       return responseFuture;
   }

   /**
    * Disables the specified job queue asynchronously.
    *
    * @param jobQueueArn the Amazon Resource Name (ARN) of the job queue to be
disabled
    * @return a {@link CompletableFuture} that completes when the job queue update
operation is complete,
    *         or completes exceptionally if an error occurs during the operation
    */
   public CompletableFuture<Void> disableJobQueueAsync(String jobQueueArn) {
       UpdateJobQueueRequest updateRequest = UpdateJobQueueRequest.builder()
           .jobQueue(jobQueueArn)
           .state(JQState.DISABLED)
           .build();

       CompletableFuture<UpdateJobQueueResponse> responseFuture =
getAsyncClient().updateJobQueue(updateRequest);
       return responseFuture.whenComplete((updateResponse, ex) -> {
           if (ex != null) {
```

```
                throw new RuntimeException("Failed to update job queue: " +
ex.getMessage(), ex);
            }
        }).thenApply(updateResponse -> null);
    }

    /**
     * Deletes a Batch job queue asynchronously.
     *
     * @param jobQueueArn The Amazon Resource Name (ARN) of the job queue to delete.
     * @return A CompletableFuture that represents the asynchronous deletion of the
job queue.
     *         The future completes when the job queue has been successfully deleted
or if an error occurs.
     *         If successful, the future will be completed with a {@code Void}
value.
     *         If an error occurs, the future will be completed exceptionally with
the thrown exception.
     */
    public CompletableFuture<Void> deleteJobQueueAsync(String jobQueueArn) {
        DeleteJobQueueRequest deleteRequest = DeleteJobQueueRequest.builder()
            .jobQueue(jobQueueArn)
            .build();

        CompletableFuture<DeleteJobQueueResponse> responseFuture =
getAsyncClient().deleteJobQueue(deleteRequest);
        return responseFuture.whenComplete((deleteResponse, ex) -> {
            if (ex != null) {
                throw new RuntimeException("Failed to delete job queue: " +
ex.getMessage(), ex);
            }
        }).thenApply(deleteResponse -> null);
    }

    /**
     * Asynchronously describes the job queue associated with the specified compute
environment.
     *
     * @param computeEnvironmentName the name of the compute environment to find the
associated job queue for
     * @return a {@link CompletableFuture} that, when completed, contains the job
queue ARN associated with the specified compute environment
     * @throws RuntimeException if the job queue description fails
     */
```

```
   public CompletableFuture<String> describeJobQueueAsync(String
computeEnvironmentName) {
       DescribeJobQueuesRequest describeJobQueuesRequest =
DescribeJobQueuesRequest.builder()
           .build();

       CompletableFuture<DescribeJobQueuesResponse> responseFuture =
getAsyncClient().describeJobQueues(describeJobQueuesRequest);
       return responseFuture.whenComplete((describeJobQueuesResponse, ex) -> {
           if (describeJobQueuesResponse != null) {
               String jobQueueARN;
               for (JobQueueDetail jobQueueDetail :
describeJobQueuesResponse.jobQueues()) {
                   for (ComputeEnvironmentOrder computeEnvironmentOrder :
jobQueueDetail.computeEnvironmentOrder()) {
                       String computeEnvironment =
computeEnvironmentOrder.computeEnvironment();
                       String name = getComputeEnvironmentName(computeEnvironment);
                       if (name.equals(computeEnvironmentName)) {
                           jobQueueARN = jobQueueDetail.jobQueueArn();
                           logger.info("Job queue ARN associated with the compute
environment: " + jobQueueARN);
                       }
                   }
               }
           } else {
               throw new RuntimeException("Failed to describe job queue: " +
ex.getMessage(), ex);
           }
       }).thenApply(describeJobQueuesResponse -> {
           String jobQueueARN = "";
           for (JobQueueDetail jobQueueDetail :
describeJobQueuesResponse.jobQueues()) {
               for (ComputeEnvironmentOrder computeEnvironmentOrder :
jobQueueDetail.computeEnvironmentOrder()) {
                   String computeEnvironment =
computeEnvironmentOrder.computeEnvironment();
                   String name = getComputeEnvironmentName(computeEnvironment);
                   if (name.equals(computeEnvironmentName)) {
                       jobQueueARN = jobQueueDetail.jobQueueArn();
                   }
               }
           }
           return jobQueueARN;
```

```
        });
    }

    /**
     * Disables the specified compute environment asynchronously.
     *
     * @param computeEnvironmentName the name of the compute environment to disable
     * @return a CompletableFuture that completes when the compute environment is
disabled
     */
    public CompletableFuture<UpdateComputeEnvironmentResponse>
disableComputeEnvironmentAsync(String computeEnvironmentName) {
        UpdateComputeEnvironmentRequest updateRequest =
UpdateComputeEnvironmentRequest.builder()
            .computeEnvironment(computeEnvironmentName)
            .state(CEState.DISABLED)
            .build();

        CompletableFuture<UpdateComputeEnvironmentResponse> responseFuture =
getAsyncClient().updateComputeEnvironment(updateRequest);
        responseFuture.whenComplete((response, ex) -> {
            if (ex != null) {
                throw new RuntimeException("Failed to disable compute environment: "
+ ex.getMessage(), ex);
            }
        });

        return responseFuture;
    }

    /**
     * Submits a job asynchronously to the AWS Batch service.
     *
     * @param jobDefinitionName the name of the job definition to use
     * @param jobQueueName the name of the job queue to submit the job to
     * @param jobARN the Amazon Resource Name (ARN) of the job definition
     * @return a CompletableFuture that, when completed, contains the job ID of the
submitted job
     */
    public CompletableFuture<String> submitJobAsync(String jobDefinitionName, String
jobQueueName, String jobARN) {
        SubmitJobRequest jobRequest = SubmitJobRequest.builder()
            .jobDefinition(jobARN)
            .jobName(jobDefinitionName)
```

```
            .jobQueue(jobQueueName)
            .build();

        CompletableFuture<SubmitJobResponse> responseFuture =
getAsyncClient().submitJob(jobRequest);
        responseFuture.whenComplete((response, ex) -> {
            if (ex != null) {
                throw new RuntimeException("Unexpected error occurred: " +
ex.getMessage(), ex);
            }
        });

        return responseFuture.thenApply(SubmitJobResponse::jobId);
    }

    /**
     * Asynchronously retrieves the status of a specific job.
     *
     * @param jobId the ID of the job to retrieve the status for
     * @return a CompletableFuture that completes with the job status
     */
    public CompletableFuture<String> describeJobAsync(String jobId) {
        DescribeJobsRequest describeJobsRequest = DescribeJobsRequest.builder()
            .jobs(jobId)
            .build();

        CompletableFuture<DescribeJobsResponse> responseFuture =
getAsyncClient().describeJobs(describeJobsRequest);
        return responseFuture.whenComplete((response, ex) -> {
            if (ex != null) {
                throw new RuntimeException("Unexpected error occurred: " +
ex.getMessage(), ex);
            }
        }).thenApply(response -> response.jobs().get(0).status().toString());
    }

    /**
     * Disables the specific job queue using the asynchronous Java client.
     *
     * @param jobQueueArn the Amazon Resource Name (ARN) of the job queue to wait
for
     * @return a {@link CompletableFuture} that completes when the job queue is
disabled
     */
```

```
   public CompletableFuture<Void> waitForJobQueueToBeDisabledAsync(String
jobQueueArn) {
       AtomicBoolean isDisabled = new AtomicBoolean(false);
       return CompletableFuture.runAsync(() -> {
           while (!isDisabled.get()) {
               DescribeJobQueuesRequest describeRequest =
DescribeJobQueuesRequest.builder()
                   .jobQueues(jobQueueArn)
                   .build();

               CompletableFuture<DescribeJobQueuesResponse> responseFuture =
getAsyncClient().describeJobQueues(describeRequest);
               responseFuture.whenComplete((describeResponse, ex) -> {
                   if (describeResponse != null) {
                       for (JobQueueDetail jobQueue : describeResponse.jobQueues())
{
                           if (jobQueue.jobQueueArn().equals(jobQueueArn) &&
jobQueue.state() == JQState.DISABLED) {
                               isDisabled.set(true);
                               break;
                           }
                       }
                   } else {
                       throw new RuntimeException("Error describing job queues",
ex);
                   }
               }).join();

               if (!isDisabled.get()) {
                   try {
                       logger.info("Waiting for job queue to be disabled...");
                       Thread.sleep(5000);
                   } catch (InterruptedException e) {
                       Thread.currentThread().interrupt();
                       throw new RuntimeException("Thread interrupted while waiting
for job queue to be disabled", e);
                   }
               }
           }
       }).whenComplete((result, throwable) -> {
           if (throwable != null) {
               throw new RuntimeException("Error while waiting for job queue to be
disabled", throwable);
           }
```

```
        });
    }

    public CompletableFuture<String> getJobQueueARN(String jobQueueName) {
        // Describe the job queue asynchronously
        CompletableFuture<DescribeJobQueuesResponse> describeJobQueuesFuture =
batchClient.describeJobQueues(
            DescribeJobQueuesRequest.builder()
                .jobQueues(jobQueueName)
                .build()
        );

        // Handle the asynchronous response and return the Job Queue ARN in the
CompletableFuture<String>
        CompletableFuture<String> jobQueueArnFuture = new CompletableFuture<>();
        describeJobQueuesFuture.whenComplete((response, error) -> {
            if (error != null) {
                if (error instanceof BatchException) {
                    logger.info("Batch error: " + ((BatchException)
error).awsErrorDetails().errorMessage());
                } else {
                    logger.info("Error describing job queue: " +
error.getMessage());
                }
                jobQueueArnFuture.completeExceptionally(new RuntimeException("Failed
to retrieve Job Queue ARN", error));
            } else {
                if (response.jobQueues().isEmpty()) {
                    jobQueueArnFuture.completeExceptionally(new
RuntimeException("Job queue not found: " + jobQueueName));
                } else {
                    // Assuming only one job queue is returned for the given name
                    String jobQueueArn = response.jobQueues().get(0).jobQueueArn();
                    jobQueueArnFuture.complete(jobQueueArn);
                }
            }
        });

        return jobQueueArnFuture;
    }

    private static String getComputeEnvironmentName(String computeEnvironment) {
        String[] parts = computeEnvironment.split("/");
        if (parts.length == 2) {
```

```
            return parts[1];
        }
        return null;
    }

    public CompletableFuture<String> getAccountId() {
        StsAsyncClient stsAsyncClient = StsAsyncClient.builder()
            .region(Region.US_EAST_1)
            .build();

        return stsAsyncClient.getCallerIdentity()
            .thenApply(GetCallerIdentityResponse::account);
    }


}
```

- Weitere API-Informationen finden Sie in den folgenden Themen der AWS SDK for Java 2.x - API-Referenz.
  - CreateComputeEnvironment
  - CreateJobQueue
  - DeleteComputeEnvironment
  - DeleteJobQueue
  - DeregisterJobDefinition
  - DescribeComputeEnvironments
  - DescribeJobQueues
  - DescribeJobs
  - ListJobsPaginator
  - RegisterJobDefinition
  - SubmitJob
  - UpdateComputeEnvironment
  - UpdateJobQueue

Aktionen

`CreateComputeEnvironment`

Das folgende Codebeispiel zeigt, wie man es benutzt`CreateComputeEnvironment`.

SDK für Java 2.x

> **Note**
>
> Es gibt noch mehr dazu GitHub. Hier finden Sie das vollständige Beispiel und erfahren, wie Sie das AWS -Code-Beispiel- einrichten und ausführen.

```
   /**
    * Asynchronously creates a new compute environment in AWS Batch.
    *
    * @param computeEnvironmentName the name of the compute environment to create
    * @param batchIAMRole the IAM role to be used by the compute environment
    * @param subnet the subnet ID to be used for the compute environment
    * @param secGroup the security group ID to be used for the compute environment
    * @return a {@link CompletableFuture} representing the asynchronous operation,
which will complete with the
    *         {@link CreateComputeEnvironmentResponse} when the compute environment
has been created
    * @throws BatchException if there is an error creating the compute environment
    * @throws RuntimeException if there is an unexpected error during the operation
    */
   public CompletableFuture<CreateComputeEnvironmentResponse>
createComputeEnvironmentAsync(
       String computeEnvironmentName, String batchIAMRole, String subnet, String
secGroup) {
       CreateComputeEnvironmentRequest environmentRequest =
CreateComputeEnvironmentRequest.builder()
           .computeEnvironmentName(computeEnvironmentName)
           .type(CEType.MANAGED)
           .state(CEState.ENABLED)
           .computeResources(ComputeResource.builder()
               .type(CRType.FARGATE)
               .maxvCpus(256)
               .subnets(Collections.singletonList(subnet))
               .securityGroupIds(Collections.singletonList(secGroup))
```

```
                .build())
            .serviceRole(batchIAMRole)
            .build();

        CompletableFuture<CreateComputeEnvironmentResponse> response =
getAsyncClient().createComputeEnvironment(environmentRequest);
        response.whenComplete((resp, ex) -> {
            if (ex != null) {
               String errorMessage = "Unexpected error occurred: " +
ex.getMessage();
               throw new RuntimeException(errorMessage, ex);
            }
        });

        return response;
    }
```

- Einzelheiten zur API finden Sie CreateComputeEnvironmentin der AWS SDK for Java 2.x API-Referenz.

`CreateJobQueue`

Das folgende Codebeispiel zeigt die Verwendung`CreateJobQueue`.

SDK für Java 2.x

> **Note**
>
> Es gibt noch mehr dazu GitHub. Hier finden Sie das vollständige Beispiel und erfahren, wie Sie das AWS -Code-Beispiel- einrichten und ausführen.

```
    /**
     * Creates a job queue asynchronously.
     *
     * @param jobQueueName the name of the job queue to create
     * @param computeEnvironmentName the name of the compute environment to
associate with the job queue
     * @return a CompletableFuture that completes with the Amazon Resource Name
(ARN) of the job queue
```

```
    */
   public CompletableFuture<String> createJobQueueAsync(String jobQueueName, String
computeEnvironmentName) {
       if (jobQueueName == null || jobQueueName.isEmpty()) {
           throw new IllegalArgumentException("Job queue name cannot be null or
empty");
       }
       if (computeEnvironmentName == null || computeEnvironmentName.isEmpty()) {
           throw new IllegalArgumentException("Compute environment name cannot be
null or empty");
       }

       CreateJobQueueRequest request = CreateJobQueueRequest.builder()
           .jobQueueName(jobQueueName)
           .priority(1)
           .computeEnvironmentOrder(ComputeEnvironmentOrder.builder()
               .computeEnvironment(computeEnvironmentName)
               .order(1)
               .build())
           .build();

       CompletableFuture<CreateJobQueueResponse> response =
getAsyncClient().createJobQueue(request);
       response.whenComplete((resp, ex) -> {
           if (ex != null) {
               String errorMessage = "Unexpected error occurred: " +
ex.getMessage();
               throw new RuntimeException(errorMessage, ex);
           }
       });

       return response.thenApply(CreateJobQueueResponse::jobQueueArn);
   }
```

- Einzelheiten zur API finden Sie CreateJobQueuein der AWS SDK for Java 2.x API-Referenz.

`DeleteComputeEnvironment`

Das folgende Codebeispiel zeigt die Verwendung`DeleteComputeEnvironment`.

SDK für Java 2.x

> **Note**
>
> Es gibt noch mehr dazu GitHub. Hier finden Sie das vollständige Beispiel und erfahren, wie Sie das AWS -Code-Beispiel- einrichten und ausführen.

```
   public CompletableFuture<DeleteComputeEnvironmentResponse>
deleteComputeEnvironmentAsync(String computeEnvironmentName) {
       DeleteComputeEnvironmentRequest deleteComputeEnvironment =
DeleteComputeEnvironmentRequest.builder()
           .computeEnvironment(computeEnvironmentName)
           .build();

       return getAsyncClient().deleteComputeEnvironment(deleteComputeEnvironment)
           .whenComplete((response, ex) -> {
               if (ex != null) {
                   Throwable cause = ex.getCause();
                   if (cause instanceof BatchException) {
                       throw new RuntimeException(cause);
                   } else {
                       throw new RuntimeException("Unexpected error: " +
cause.getMessage(), cause);
                   }
               }
           });
   }
```

- Einzelheiten zur API finden Sie DeleteComputeEnvironmentin der AWS SDK for Java 2.x API-Referenz.

`DeleteJobQueue`

Das folgende Codebeispiel zeigt die Verwendung`DeleteJobQueue`.

SDK für Java 2.x

> **Note**
>
> Es gibt noch mehr dazu GitHub. Hier finden Sie das vollständige Beispiel und erfahren, wie Sie das AWS -Code-Beispiel- einrichten und ausführen.

```
   /**
    * Deletes a Batch job queue asynchronously.
    *
    * @param jobQueueArn The Amazon Resource Name (ARN) of the job queue to delete.
    * @return A CompletableFuture that represents the asynchronous deletion of the
job queue.
    *         The future completes when the job queue has been successfully deleted
or if an error occurs.
    *         If successful, the future will be completed with a {@code Void}
value.
    *         If an error occurs, the future will be completed exceptionally with
the thrown exception.
    */
   public CompletableFuture<Void> deleteJobQueueAsync(String jobQueueArn) {
       DeleteJobQueueRequest deleteRequest = DeleteJobQueueRequest.builder()
           .jobQueue(jobQueueArn)
           .build();

       CompletableFuture<DeleteJobQueueResponse> responseFuture =
getAsyncClient().deleteJobQueue(deleteRequest);
       return responseFuture.whenComplete((deleteResponse, ex) -> {
           if (ex != null) {
               throw new RuntimeException("Failed to delete job queue: " +
ex.getMessage(), ex);
           }
       }).thenApply(deleteResponse -> null);
   }
```

- Einzelheiten zur API finden Sie DeleteJobQueuein der AWS SDK for Java 2.x API-Referenz.

`DeregisterJobDefinition`

Das folgende Codebeispiel zeigt die Verwendung`DeregisterJobDefinition`.

SDK für Java 2.x

> **Note**
>
> Es gibt noch mehr dazu GitHub. Hier finden Sie das vollständige Beispiel und erfahren, wie Sie das AWS -Code-Beispiel- einrichten und ausführen.

```
   /**
    * Deregisters a job definition asynchronously.
    *
    * @param jobDefinition the name of the job definition to be deregistered
    * @return a CompletableFuture that completes when the job definition has been
deregistered
    * or an exception has occurred
    */
   public CompletableFuture<DeregisterJobDefinitionResponse>
deregisterJobDefinitionAsync(String jobDefinition) {
       DeregisterJobDefinitionRequest jobDefinitionRequest =
DeregisterJobDefinitionRequest.builder()
           .jobDefinition(jobDefinition)
           .build();

       CompletableFuture<DeregisterJobDefinitionResponse> responseFuture =
getAsyncClient().deregisterJobDefinition(jobDefinitionRequest);
       responseFuture.whenComplete((response, ex) -> {
           if (ex != null) {
               throw new RuntimeException("Unexpected error occurred: " +
ex.getMessage(), ex);
           }
       });

       return responseFuture;
   }
```

- Einzelheiten zur API finden Sie DeregisterJobDefinitionin der AWS SDK for Java 2.x API-Referenz.

`DescribeComputeEnvironments`

Das folgende Codebeispiel zeigt die Verwendung`DescribeComputeEnvironments`.

SDK für Java 2.x

> **Note**
>
> Es gibt noch mehr dazu GitHub. Hier finden Sie das vollständige Beispiel und erfahren, wie Sie das AWS -Code-Beispiel- einrichten und ausführen.

```
   /**
    * Checks the status of the specified compute environment.
    *
    * @param computeEnvironmentName the name of the compute environment to check
    * @return a CompletableFuture containing the status of the compute environment,
or "ERROR" if an exception occurs
    */
   public CompletableFuture<String> checkComputeEnvironmentsStatus(String
computeEnvironmentName) {
       if (computeEnvironmentName == null || computeEnvironmentName.isEmpty()) {
           throw new IllegalArgumentException("Compute environment name cannot be
null or empty");
       }

       DescribeComputeEnvironmentsRequest environmentsRequest =
DescribeComputeEnvironmentsRequest.builder()
           .computeEnvironments(computeEnvironmentName)
           .build();

       CompletableFuture<DescribeComputeEnvironmentsResponse> response =
getAsyncClient().describeComputeEnvironments(environmentsRequest);
       response.whenComplete((resp, ex) -> {
           if (ex != null) {
               String errorMessage = "Unexpected error occurred: " +
ex.getMessage();
               throw new RuntimeException(errorMessage, ex);
           }
       });

       return response.thenApply(resp -> resp.computeEnvironments().stream()
           .map(env -> env.statusAsString())
```

```
            .findFirst()
            .orElse("UNKNOWN"));
    }
```

- Einzelheiten zur API finden Sie DescribeComputeEnvironmentsin der AWS SDK for Java 2.x API-Referenz.

`DescribeJobQueues`

Das folgende Codebeispiel zeigt die Verwendung`DescribeJobQueues`.

SDK für Java 2.x

> **Note**
>
> Es gibt noch mehr dazu GitHub. Hier finden Sie das vollständige Beispiel und erfahren, wie Sie das AWS -Code-Beispiel- einrichten und ausführen.

```
   /**
    * Asynchronously describes the job queue associated with the specified compute
environment.
    *
    * @param computeEnvironmentName the name of the compute environment to find the
associated job queue for
    * @return a {@link CompletableFuture} that, when completed, contains the job
queue ARN associated with the specified compute environment
    * @throws RuntimeException if the job queue description fails
    */
   public CompletableFuture<String> describeJobQueueAsync(String
computeEnvironmentName) {
       DescribeJobQueuesRequest describeJobQueuesRequest =
DescribeJobQueuesRequest.builder()
           .build();

       CompletableFuture<DescribeJobQueuesResponse> responseFuture =
getAsyncClient().describeJobQueues(describeJobQueuesRequest);
       return responseFuture.whenComplete((describeJobQueuesResponse, ex) -> {
           if (describeJobQueuesResponse != null) {
               String jobQueueARN;
```

```
                for (JobQueueDetail jobQueueDetail :
describeJobQueuesResponse.jobQueues()) {
                    for (ComputeEnvironmentOrder computeEnvironmentOrder :
jobQueueDetail.computeEnvironmentOrder()) {
                        String computeEnvironment =
computeEnvironmentOrder.computeEnvironment();
                        String name = getComputeEnvironmentName(computeEnvironment);
                        if (name.equals(computeEnvironmentName)) {
                            jobQueueARN = jobQueueDetail.jobQueueArn();
                            logger.info("Job queue ARN associated with the compute
environment: " + jobQueueARN);
                        }
                    }
                }
            } else {
                throw new RuntimeException("Failed to describe job queue: " +
ex.getMessage(), ex);
            }
        }).thenApply(describeJobQueuesResponse -> {
            String jobQueueARN = "";
            for (JobQueueDetail jobQueueDetail :
describeJobQueuesResponse.jobQueues()) {
                for (ComputeEnvironmentOrder computeEnvironmentOrder :
jobQueueDetail.computeEnvironmentOrder()) {
                    String computeEnvironment =
computeEnvironmentOrder.computeEnvironment();
                    String name = getComputeEnvironmentName(computeEnvironment);
                    if (name.equals(computeEnvironmentName)) {
                        jobQueueARN = jobQueueDetail.jobQueueArn();
                    }
                }
            }
            return jobQueueARN;
        });
    }
```

- Einzelheiten zur API finden Sie DescribeJobQueuesin der AWS SDK for Java 2.x API-Referenz.

`DescribeJobs`

Das folgende Codebeispiel zeigt die Verwendung`DescribeJobs`.

SDK für Java 2.x

> **Note**
>
> Es gibt noch mehr dazu GitHub. Hier finden Sie das vollständige Beispiel und erfahren, wie Sie das AWS -Code-Beispiel- einrichten und ausführen.

```
    /**
     * Asynchronously retrieves the status of a specific job.
     *
     * @param jobId the ID of the job to retrieve the status for
     * @return a CompletableFuture that completes with the job status
     */
    public CompletableFuture<String> describeJobAsync(String jobId) {
        DescribeJobsRequest describeJobsRequest = DescribeJobsRequest.builder()
            .jobs(jobId)
            .build();

        CompletableFuture<DescribeJobsResponse> responseFuture =
getAsyncClient().describeJobs(describeJobsRequest);
        return responseFuture.whenComplete((response, ex) -> {
            if (ex != null) {
                throw new RuntimeException("Unexpected error occurred: " +
ex.getMessage(), ex);
            }
        }).thenApply(response -> response.jobs().get(0).status().toString());
    }
```

- Einzelheiten zur API finden Sie DescribeJobsin der AWS SDK for Java 2.x API-Referenz.

`ListJobsPaginator`

Das folgende Codebeispiel zeigt die Verwendung`ListJobsPaginator`.

SDK für Java 2.x

> **Note**
>
> Es gibt noch mehr dazu GitHub. Hier finden Sie das vollständige Beispiel und erfahren, wie Sie das AWS -Code-Beispiel- einrichten und ausführen.

```
   /**
    * Asynchronously lists the jobs in the specified job queue with the given job
status.
    *
    * @param jobQueue the name of the job queue to list jobs from
    * @return a List<JobSummary> that contains the jobs that succeeded
    */
   public List<JobSummary> listJobsAsync(String jobQueue) {
       if (jobQueue == null || jobQueue.isEmpty()) {
           throw new IllegalArgumentException("Job queue cannot be null or empty");
       }

       ListJobsRequest listJobsRequest = ListJobsRequest.builder()
           .jobQueue(jobQueue)
           .jobStatus(JobStatus.SUCCEEDED)  // Filter jobs by status.
           .build();

       List<JobSummary> jobSummaries = new ArrayList<>();
       ListJobsPublisher listJobsPaginator =
getAsyncClient().listJobsPaginator(listJobsRequest);
       CompletableFuture<Void> future = listJobsPaginator.subscribe(response -> {
           jobSummaries.addAll(response.jobSummaryList());
       });
       future.join();
       return jobSummaries;
   }
```

- Einzelheiten zur API finden Sie ListJobsPaginatorin der AWS SDK for Java 2.x API-Referenz.

`RegisterJobDefinition`

Das folgende Codebeispiel zeigt die Verwendung`RegisterJobDefinition`.

SDK für Java 2.x

> **Note**
>
> Es gibt noch mehr dazu GitHub. Hier finden Sie das vollständige Beispiel und erfahren, wie Sie das AWS -Code-Beispiel- einrichten und ausführen.

```
   /**
    * Registers a new job definition asynchronously in AWS Batch.
    * <p>
    * When using Fargate as the compute environment, it is crucial to set the
    * {@link NetworkConfiguration} with {@link AssignPublicIp#ENABLED} to
    * ensure proper networking configuration for the Fargate tasks. This
    * allows the tasks to communicate with external services, access the
    * internet, or communicate within a VPC.
    *
    * @param jobDefinitionName the name of the job definition to be registered
    * @param executionRoleARN the ARN (Amazon Resource Name) of the execution role
    *                         that provides permissions for the containers in the
job
    * @param cpuArch a value of either X86_64 or ARM64 required for the service
call
    * @return a CompletableFuture that completes with the ARN of the registered
    *         job definition upon successful execution, or completes exceptionally
with
    *         an error if the registration fails
    */
   public CompletableFuture<String> registerJobDefinitionAsync(String
jobDefinitionName, String executionRoleARN, String image, String cpuArch) {
       NetworkConfiguration networkConfiguration = NetworkConfiguration.builder()
               .assignPublicIp(AssignPublicIp.ENABLED)
               .build();

       ContainerProperties containerProperties = ContainerProperties.builder()
               .image(image)
               .executionRoleArn(executionRoleARN)
               .resourceRequirements(
                       Arrays.asList(
                               ResourceRequirement.builder()
                                       .type(ResourceType.VCPU)
                                       .value("1")
```

```
                                        .build(),
                                ResourceRequirement.builder()
                                        .type(ResourceType.MEMORY)
                                        .value("2048")
                                        .build()
                        )
                )
                .networkConfiguration(networkConfiguration)
               .runtimePlatform(b -> b
                        .cpuArchitecture(cpuArch)
                        .operatingSystemFamily("LINUX"))
                .build();

        RegisterJobDefinitionRequest request =
RegisterJobDefinitionRequest.builder()
                .jobDefinitionName(jobDefinitionName)
                .type(JobDefinitionType.CONTAINER)
                .containerProperties(containerProperties)
                .platformCapabilities(PlatformCapability.FARGATE)
                .build();

        CompletableFuture<String> future = new CompletableFuture<>();
        getAsyncClient().registerJobDefinition(request)
                .thenApply(RegisterJobDefinitionResponse::jobDefinitionArn)
                .whenComplete((result, ex) -> {
                    if (ex != null) {
                        future.completeExceptionally(ex);
                    } else {
                        future.complete(result);
                    }
                });

        return future;
    }
```

- Einzelheiten zur API finden Sie RegisterJobDefinitionin der AWS SDK for Java 2.x API-Referenz.

`SubmitJob`

Das folgende Codebeispiel zeigt die Verwendung`SubmitJob`.

SDK für Java 2.x

> **Note**
>
> Es gibt noch mehr dazu GitHub. Hier finden Sie das vollständige Beispiel und erfahren, wie Sie das AWS -Code-Beispiel- einrichten und ausführen.

```
   /**
    * Submits a job asynchronously to the AWS Batch service.
    *
    * @param jobDefinitionName the name of the job definition to use
    * @param jobQueueName the name of the job queue to submit the job to
    * @param jobARN the Amazon Resource Name (ARN) of the job definition
    * @return a CompletableFuture that, when completed, contains the job ID of the
submitted job
    */
   public CompletableFuture<String> submitJobAsync(String jobDefinitionName, String
jobQueueName, String jobARN) {
       SubmitJobRequest jobRequest = SubmitJobRequest.builder()
           .jobDefinition(jobARN)
           .jobName(jobDefinitionName)
           .jobQueue(jobQueueName)
           .build();

       CompletableFuture<SubmitJobResponse> responseFuture =
getAsyncClient().submitJob(jobRequest);
       responseFuture.whenComplete((response, ex) -> {
           if (ex != null) {
               throw new RuntimeException("Unexpected error occurred: " +
ex.getMessage(), ex);
           }
       });

       return responseFuture.thenApply(SubmitJobResponse::jobId);
   }
```

- Einzelheiten zur API finden Sie SubmitJobin der AWS SDK for Java 2.x API-Referenz.

`UpdateComputeEnvironment`

Das folgende Codebeispiel zeigt die Verwendung`UpdateComputeEnvironment`.

SDK für Java 2.x

> **Note**
>
> Es gibt noch mehr dazu GitHub. Hier finden Sie das vollständige Beispiel und erfahren, wie Sie das AWS -Code-Beispiel- einrichten und ausführen.

```
   /**
    * Disables the specified compute environment asynchronously.
    *
    * @param computeEnvironmentName the name of the compute environment to disable
    * @return a CompletableFuture that completes when the compute environment is
disabled
    */
   public CompletableFuture<UpdateComputeEnvironmentResponse>
disableComputeEnvironmentAsync(String computeEnvironmentName) {
       UpdateComputeEnvironmentRequest updateRequest =
UpdateComputeEnvironmentRequest.builder()
           .computeEnvironment(computeEnvironmentName)
           .state(CEState.DISABLED)
           .build();

       CompletableFuture<UpdateComputeEnvironmentResponse> responseFuture =
getAsyncClient().updateComputeEnvironment(updateRequest);
       responseFuture.whenComplete((response, ex) -> {
           if (ex != null) {
               throw new RuntimeException("Failed to disable compute environment: "
+ ex.getMessage(), ex);
           }
       });

       return responseFuture;
   }
```

- Einzelheiten zur API finden Sie UpdateComputeEnvironmentin der AWS SDK for Java 2.x API-Referenz.

`UpdateJobQueue`

Das folgende Codebeispiel zeigt die Verwendung`UpdateJobQueue`.

SDK für Java 2.x

> **Note**
>
> Es gibt noch mehr dazu GitHub. Hier finden Sie das vollständige Beispiel und erfahren, wie Sie das AWS -Code-Beispiel- einrichten und ausführen.

```
   /**
    * Disables the specified job queue asynchronously.
    *
    * @param jobQueueArn the Amazon Resource Name (ARN) of the job queue to be
disabled
    * @return a {@link CompletableFuture} that completes when the job queue update
operation is complete,
    *         or completes exceptionally if an error occurs during the operation
    */
   public CompletableFuture<Void> disableJobQueueAsync(String jobQueueArn) {
       UpdateJobQueueRequest updateRequest = UpdateJobQueueRequest.builder()
           .jobQueue(jobQueueArn)
           .state(JQState.DISABLED)
           .build();

       CompletableFuture<UpdateJobQueueResponse> responseFuture =
getAsyncClient().updateJobQueue(updateRequest);
       return responseFuture.whenComplete((updateResponse, ex) -> {
           if (ex != null) {
               throw new RuntimeException("Failed to update job queue: " +
ex.getMessage(), ex);
           }
       }).thenApply(updateResponse -> null);
   }
```

- Einzelheiten zur API finden Sie UpdateJobQueuein der AWS SDK for Java 2.x API-Referenz.

Beispiele für Amazon Bedrock unter Verwendung von SDK für Java 2.x

Die folgenden Codebeispiele zeigen Ihnen, wie Sie mithilfe von Amazon Bedrock Aktionen ausführen und allgemeine Szenarien implementieren. AWS SDK for Java 2.x

Aktionen sind Codeauszüge aus größeren Programmen und müssen im Kontext ausgeführt werden. Während Aktionen Ihnen zeigen, wie Sie einzelne Service-Funktionen aufrufen, können Sie Aktionen im Kontext der zugehörigen Szenarien anzeigen.

Jedes Beispiel enthält einen Link zum vollständigen Quellcode, wo Sie Anweisungen zum Einrichten und Ausführen des Codes im Kodex finden.

Themen

- Aktionen

Aktionen

`GetFoundationModel`

Das folgende Codebeispiel zeigt, wie Sie`GetFoundationModel`.

SDK für Java 2.x

> **Note**
>
> Es gibt noch mehr dazu GitHub. Hier finden Sie das vollständige Beispiel und erfahren, wie Sie das AWS -Code-Beispiel- einrichten und ausführen.

Erfahren Sie mehr über ein Basismodell mithilfe des synchronen Amazon-Bedrock-Clients.

```
/**
 * Get details about an Amazon Bedrock foundation model.
 *
 * @param bedrockClient   The service client for accessing Amazon Bedrock.
 * @param modelIdentifier The model identifier.
 * @return An object containing the foundation model's details.
 */
```

```
    public static FoundationModelDetails getFoundationModel(BedrockClient
bedrockClient, String modelIdentifier) {
        try {
            GetFoundationModelResponse response = bedrockClient.getFoundationModel(
                    r -> r.modelIdentifier(modelIdentifier)
            );

            FoundationModelDetails model = response.modelDetails();

            System.out.println(" Model ID:                     " + model.modelId());
            System.out.println(" Model ARN:                    " +
model.modelArn());
            System.out.println(" Model Name:                   " +
model.modelName());
            System.out.println(" Provider Name:                " +
model.providerName());
            System.out.println(" Lifecycle status:             " +
model.modelLifecycle().statusAsString());
            System.out.println(" Input modalities:             " +
model.inputModalities());
            System.out.println(" Output modalities:            " +
model.outputModalities());
            System.out.println(" Supported customizations:     " +
model.customizationsSupported());
            System.out.println(" Supported inference types:    " +
model.inferenceTypesSupported());
            System.out.println(" Response streaming supported: " +
model.responseStreamingSupported());

            return model;

        } catch (ValidationException e) {
            throw new IllegalArgumentException(e.getMessage());
        } catch (SdkException e) {
            System.err.println(e.getMessage());
            throw new RuntimeException(e);
        }
    }
```

Erfahren Sie mehr über ein Basismodell mithilfe des asynchronen Amazon-Bedrock-Clients.

```
    /**
```

```
     * Get details about an Amazon Bedrock foundation model.
     *
     * @param bedrockClient   The async service client for accessing Amazon Bedrock.
     * @param modelIdentifier The model identifier.
     * @return An object containing the foundation model's details.
     */
    public static FoundationModelDetails getFoundationModel(BedrockAsyncClient
bedrockClient, String modelIdentifier) {
        try {
            CompletableFuture<GetFoundationModelResponse> future =
bedrockClient.getFoundationModel(
                    r -> r.modelIdentifier(modelIdentifier)
            );

            FoundationModelDetails model = future.get().modelDetails();

            System.out.println(" Model ID:                      " + model.modelId());
            System.out.println(" Model ARN:                     " +
model.modelArn());
            System.out.println(" Model Name:                    " +
model.modelName());
            System.out.println(" Provider Name:                 " +
model.providerName());
            System.out.println(" Lifecycle status:              " +
model.modelLifecycle().statusAsString());
            System.out.println(" Input modalities:              " +
model.inputModalities());
            System.out.println(" Output modalities:             " +
model.outputModalities());
            System.out.println(" Supported customizations:      " +
model.customizationsSupported());
            System.out.println(" Supported inference types:     " +
model.inferenceTypesSupported());
            System.out.println(" Response streaming supported: " +
model.responseStreamingSupported());

            return model;

        } catch (ExecutionException e) {
            if (e.getMessage().contains("ValidationException")) {
                throw new IllegalArgumentException(e.getMessage());
            } else {
                System.err.println(e.getMessage());
                throw new RuntimeException(e);
```

```
            }
        } catch (InterruptedException e) {
            Thread.currentThread().interrupt();
            System.err.println(e.getMessage());
            throw new RuntimeException(e);
        }
    }
```

- Einzelheiten zur API finden Sie GetFoundationModelin der AWS SDK for Java 2.x API-Referenz.

`ListFoundationModels`

Das folgende Codebeispiel zeigt die Verwendung`ListFoundationModels`.

SDK für Java 2.x

> **Note**
>
> Es gibt noch mehr dazu GitHub. Hier finden Sie das vollständige Beispiel und erfahren, wie Sie das AWS -Code-Beispiel- einrichten und ausführen.

Listen Sie die verfügbaren Amazon-Bedrock-Basismodelle mithilfe des synchronen Amazon-Bedrock-Clients auf.

```
    /**
     * Lists Amazon Bedrock foundation models that you can use.
     * You can filter the results with the request parameters.
     *
     * @param bedrockClient The service client for accessing Amazon Bedrock.
     * @return A list of objects containing the foundation models' details
     */
    public static List<FoundationModelSummary> listFoundationModels(BedrockClient
 bedrockClient) {

        try {
            ListFoundationModelsResponse response =
 bedrockClient.listFoundationModels(r -> {});

            List<FoundationModelSummary> models = response.modelSummaries();
```

```
            if (models.isEmpty()) {
                System.out.println("No available foundation models in " +
region.toString());
            } else {
                for (FoundationModelSummary model : models) {
                    System.out.println("Model ID: " + model.modelId());
                    System.out.println("Provider: " + model.providerName());
                    System.out.println("Name:     " + model.modelName());
                    System.out.println();
                }
            }

            return models;

        } catch (SdkClientException e) {
            System.err.println(e.getMessage());
            throw new RuntimeException(e);
        }
    }
```

Listen Sie die verfügbaren Amazon-Bedrock-Basismodelle mithilfe des Amazon-Bedrock-Clients auf.

```
    /**
     * Lists Amazon Bedrock foundation models that you can use.
     * You can filter the results with the request parameters.
     *
     * @param bedrockClient The async service client for accessing Amazon Bedrock.
     * @return A list of objects containing the foundation models' details
     */
    public static List<FoundationModelSummary>
listFoundationModels(BedrockAsyncClient bedrockClient) {
        try {
            CompletableFuture<ListFoundationModelsResponse> future =
bedrockClient.listFoundationModels(r -> {});

            List<FoundationModelSummary> models = future.get().modelSummaries();

            if (models.isEmpty()) {
                System.out.println("No available foundation models in " +
region.toString());
```

```
            } else {
                for (FoundationModelSummary model : models) {
                    System.out.println("Model ID: " + model.modelId());
                    System.out.println("Provider: " + model.providerName());
                    System.out.println("Name:     " + model.modelName());
                    System.out.println();
                }
            }

            return models;

        } catch (InterruptedException e) {
            Thread.currentThread().interrupt();
            System.err.println(e.getMessage());
            throw new RuntimeException(e);
        } catch (ExecutionException e) {
            System.err.println(e.getMessage());
            throw new RuntimeException(e);
        }
    }
```

- Einzelheiten zur API finden Sie ListFoundationModelsin der AWS SDK for Java 2.x API-Referenz.

Beispiele für Amazon Bedrock Runtime unter Verwendung von SDK für Java 2.x

Die folgenden Codebeispiele zeigen Ihnen, wie Sie mithilfe von Amazon Bedrock Runtime Aktionen ausführen und allgemeine Szenarien implementieren. AWS SDK for Java 2.x

Szenarien sind Codebeispiele, die Ihnen zeigen, wie Sie bestimmte Aufgaben ausführen, indem Sie mehrere Funktionen innerhalb eines Service aufrufen oder mit anderen AWS-Services kombinieren.

Jedes Beispiel enthält einen Link zum vollständigen Quellcode, wo Sie Anweisungen zum Einrichten und Ausführen des Codes im Kodex finden.

Themen

- Szenarien
- Amazon Nova

- Amazon Nova Canvas
- Amazon Titan Image Generator
- Amazon Titan Text Embeddings
- Anthropic Claude
- Cohere Command
- Meta Llama
- Mistral AI
- Stabile Diffusion

Szenarien

Erstellen einer Playground-Anwendung für die Interaktion mit Amazon-Bedrock-Basismodellen

Das folgende Codebeispiel zeigt, wie Sie Playgrounds erstellen, um mit Amazon-Bedrock-Basismodellen über verschiedene Modalitäten zu interagieren.

SDK für Java 2.x

Der Java Foundation Model (FM) Playground ist eine Spring-Boot-Beispielanwendung, die zeigt, wie Amazon Bedrock mit Java verwendet wird. Dieses Beispiel zeigt, wie Java-Entwickler Amazon Bedrock verwenden können, um durch generative KI gestützte Anwendungen zu erstellen. Sie können die Amazon-Bedrock-Basismodelle in den folgenden drei Playgrounds testen und mit ihnen interagieren:

- Ein Text-Playground.
- Ein Chat-Playground.
- Ein Image-Playground.

In diesem Beispiel werden zudem die Basismodelle, auf die Sie Zugriff haben, sowie deren Eigenschaften aufgelistet und angezeigt. Quellcode und Anweisungen zur Bereitstellung finden Sie im GitHubProjekt unter.

In diesem Beispiel verwendete Dienste

- Amazon Bedrock Runtime

Generieren von Videos aus Text-Prompts mit Amazon Bedrock

Das folgende Codebeispiel veranschaulicht, wie eine Spring-Boot-Anwendung Videos aus Text-Prompts unter Verwendung von Amazon Bedrock und dem Nova-Reel-Modell generiert.

SDK für Java 2.x

> **Note**
>
> Es gibt noch mehr dazu GitHub. Hier finden Sie das vollständige Beispiel und erfahren, wie Sie das AWS -Code-Beispiel- einrichten und ausführen.

Generieren Sie Videos aus Text-Prompts mit Amazon Bedrock und Nova-Reel.

```
import org.springframework.stereotype.Service;
import software.amazon.awssdk.auth.credentials.ProfileCredentialsProvider;
import software.amazon.awssdk.core.document.Document;
import software.amazon.awssdk.regions.Region;
import software.amazon.awssdk.services.bedrockruntime.BedrockRuntimeAsyncClient;
import software.amazon.awssdk.services.bedrockruntime.model.*;

import java.util.concurrent.CompletableFuture;

@Service
public class VideoGenerationService {

    public GenerateVideoResponse generateVideo(String prompt) {

        // add S3 bucket you want to store your generated videos
        String s3Bucket = "s3://mygeneratedvidoenovatest";


        //Create json request as an instance of Document class
        Document novaRequest = prepareDocument(prompt);

        // Create request
        StartAsyncInvokeRequest request = StartAsyncInvokeRequest.builder()
                .modelId("amazon.nova-reel-v1:0")
                .modelInput(novaRequest)
                .outputDataConfig(AsyncInvokeOutputDataConfig.builder()

 .s3OutputDataConfig(AsyncInvokeS3OutputDataConfig.builder().s3Uri(s3Bucket).build())
```

```
                        .build())
                .build();

        try (BedrockRuntimeAsyncClient bedrockClient =
getBedrockRuntimeAsyncClient()) {
            CompletableFuture<StartAsyncInvokeResponse>
startAsyncInvokeResponseCompletableFuture =
bedrockClient.startAsyncInvoke(request);

            //blocking operation to wait for the AWS API response
            StartAsyncInvokeResponse startAsyncInvokeResponse =
startAsyncInvokeResponseCompletableFuture.get();
            System.out.println("invocation ARN: " +
startAsyncInvokeResponse.invocationArn());

            GenerateVideoResponse response = new GenerateVideoResponse();
            response.setStatus("inProgress");
            response.setExecutionArn(startAsyncInvokeResponse.invocationArn());

            return response;
        } catch (Exception e) {
            System.out.println(e);
            throw new RuntimeException(e);
        }

    }

    public GenerateVideoResponse checkGenerationStatus(String invocationArn) {
        GenerateVideoResponse response = new GenerateVideoResponse();

        try (BedrockRuntimeAsyncClient bedrockClient =
getBedrockRuntimeAsyncClient()) {
            //creating async request to fetch status by invocation Arn
            GetAsyncInvokeRequest asyncRequest =
GetAsyncInvokeRequest.builder().invocationArn(invocationArn).build();

            CompletableFuture<GetAsyncInvokeResponse> asyncInvoke =
bedrockClient.getAsyncInvoke(asyncRequest);

            //blocking operation to wait for the AWS API response
            GetAsyncInvokeResponse asyncInvokeResponse = asyncInvoke.get();
            System.out.println("Invocation status =" +
asyncInvokeResponse.statusAsString());
```

```
            response.setExecutionArn(invocationArn);
            response.setStatus(asyncInvokeResponse.statusAsString());
            return response;
        } catch (Exception e) {
            e.printStackTrace();
            throw new RuntimeException(e);
        }

    }

    private static BedrockRuntimeAsyncClient getBedrockRuntimeAsyncClient() {
        BedrockRuntimeAsyncClient bedrockClient =
 BedrockRuntimeAsyncClient.builder()
                .region(Region.US_EAST_1)
                .credentialsProvider(ProfileCredentialsProvider.create())
                .build();
        return bedrockClient;
    }

    private static Document prepareDocument(String prompt) {
        Document textToVideoParams = Document.mapBuilder()
                .putString("text", prompt)
                .build();

        Document videoGenerationConfig = Document.mapBuilder()
                .putNumber("durationSeconds", 6)
                .putNumber("fps", 24)
                .putString("dimension", "1280x720")
                .build();

        Document novaRequest = Document.mapBuilder()
                .putString("taskType", "TEXT_VIDEO")
                .putDocument("textToVideoParams", textToVideoParams)
                .putDocument("videoGenerationConfig", videoGenerationConfig)
                .build();
        return novaRequest;
    }
}
```

- Weitere API-Informationen finden Sie in den folgenden Themen der AWS SDK for Java 2.x - API-Referenz.
  - GetAsyncInvoke

- StartAsyncInvoke

Verwendung des Tools mit der Converse-API

Das folgende Codebeispiel zeigt, wie eine typische Interaktion zwischen einer Anwendung, einem generativen KI-Modell und verbundenen Tools aufgebaut oder APIs Interaktionen zwischen der KI und der Außenwelt vermittelt werden. Es wird das Beispiel der Verbindung einer externen Wetter-API mit dem KI-Modell verwendet, damit dieses auf Grundlage der Eingaben des Benutzenden Wetterinformationen in Echtzeit bereitstellen kann.

SDK für Java 2.x

> **Note**
>
> Es gibt noch mehr dazu. GitHub Hier finden Sie das vollständige Beispiel und erfahren, wie Sie das AWS -Code-Beispiel- einrichten und ausführen.

Die primäre Ausführung des Szenarioablaufs. Dieses Szenario orchestriert die Kommunikation zwischen dem Benutzer, der Converse-API von Amazon Bedrock und einem Wettertool.

```
/*
 This demo illustrates a tool use scenario using Amazon Bedrock's Converse API and a
 weather tool.
 The program interacts with a foundation model on Amazon Bedrock to provide weather
 information based on user
 input. It uses the Open-Meteo API (https://open-meteo.com) to retrieve current
 weather data for a given location.
 */
public class BedrockScenario {
    public static final String DASHES = new String(new char[80]).replace("\0", "-");
    private static String modelId = "amazon.nova-lite-v1:0";
    private static String defaultPrompt = "What is the weather like in Seattle?";
    private static WeatherTool weatherTool = new WeatherTool();

    // The maximum number of recursive calls allowed in the tool use function.
    // This helps prevent infinite loops and potential performance issues.
    private static int maxRecursions = 5;
    static BedrockActions bedrockActions = new BedrockActions();
    public static boolean interactive = true;
```

```
    private static final String systemPrompt = """
            You are a weather assistant that provides current weather data for user-
specified locations using only
            the Weather_Tool, which expects latitude and longitude. Infer the
 coordinates from the location yourself.
            If the user provides coordinates, infer the approximate location and
 refer to it in your response.
            To use the tool, you strictly apply the provided tool specification.

            - Explain your step-by-step process, and give brief updates before each
 step.
            - Only use the Weather_Tool for data. Never guess or make up
 information.
            - Repeat the tool use for subsequent requests if necessary.
            - If the tool errors, apologize, explain weather is unavailable, and
 suggest other options.
            - Report temperatures in °C (°F) and wind in km/h (mph). Keep weather
 reports concise. Sparingly use
              emojis where appropriate.
            - Only respond to weather queries. Remind off-topic users of your
 purpose.
            - Never claim to search online, access external data, or use tools
 besides Weather_Tool.
            - Complete the entire process until you have all required data before
 sending the complete response.
            """;

    public static void main(String[] args) {
        Scanner scanner = new Scanner(System.in);
        System.out.println("""
                ==================================================
                Welcome to the Amazon Bedrock Tool Use demo!
                ==================================================

                This assistant provides current weather information for user-
specified locations.
                You can ask for weather details by providing the location name or
 coordinates.

                Example queries:
                - What's the weather like in New York?
                - Current weather for latitude 40.70, longitude -74.01
                - Is it warmer in Rome or Barcelona today?
```

```
                To exit the program, simply type 'x' and press Enter.

                P.S.: You're not limited to single locations, or even to using
English!
                Have fun and experiment with the app!
                """);
        System.out.println(DASHES);

        try {
            runConversation(scanner);

        } catch (Exception ex) {
            System.out.println("There was a problem running the scenario: " +
ex.getMessage());
        }

        waitForInputToContinue(scanner);

        System.out.println(DASHES);
        System.out.println("Amazon Bedrock Converse API with Tool Use Feature
Scenario is complete.");
        System.out.println(DASHES);
    }

    /**
     * Starts the conversation with the user and handles the interaction with
Bedrock.
     */
    private static List<Message> runConversation(Scanner scanner) {
        List<Message> conversation = new ArrayList<>();

        // Get the first user input
        String userInput = getUserInput("Your weather info request:", scanner);
        System.out.println(userInput);

        while (userInput != null) {
            ContentBlock block = ContentBlock.builder()
                    .text(userInput)
                    .build();

            List<ContentBlock> blockList = new ArrayList<>();
            blockList.add(block);

            Message message = Message.builder()
```

```
                    .role(ConversationRole.USER)
                    .content(blockList)
                    .build();

            conversation.add(message);

            // Send the conversation to Amazon Bedrock.
            ConverseResponse bedrockResponse =
sendConversationToBedrock(conversation);

            // Recursively handle the model's response until the model has returned
its final response or the recursion counter has reached 0.
            processModelResponse(bedrockResponse, conversation, maxRecursions);

            // Repeat the loop until the user decides to exit the application.
            userInput = getUserInput("Your weather info request:", scanner);
        }
        printFooter();
        return conversation;
    }

    /**
     * Processes the response from the model and updates the conversation
accordingly.
     *
     * @param modelResponse the response from the model
     * @param conversation  the ongoing conversation
     * @param maxRecursion  the maximum number of recursions allowed
     */
    private static void processModelResponse(ConverseResponse modelResponse,
List<Message> conversation, int maxRecursion) {
        if (maxRecursion <= 0) {
            // Stop the process, the number of recursive calls could indicate an
infinite loop
            System.out.println("\tWarning: Maximum number of recursions reached.
Please try again.");
        }

        // Append the model's response to the ongoing conversation
        conversation.add(modelResponse.output().message());

        String modelResponseVal = modelResponse.stopReasonAsString();
        if (modelResponseVal.compareTo("tool_use") == 0) {
```

```
            // If the stop reason is "tool_use", forward everything to the tool use
handler
            handleToolUse(modelResponse.output(), conversation, maxRecursion - 1);
        }

        if (modelResponseVal.compareTo("end_turn") == 0) {
            // If the stop reason is "end_turn", print the model's response text,
and finish the process

PrintModelResponse(modelResponse.output().message().content().get(0).text());
            if (!interactive) {
                defaultPrompt = "x";
            }
        }
    }

    /**
     * Handles the use of a tool by the model in a conversation.
     *
     * @param modelResponse the response from the model, which may include a tool
use request
     * @param conversation  the current conversation, which will be updated with the
tool use results
     * @param maxRecursion  the maximum number of recursive calls allowed to handle
the model's response
     */
    private static void handleToolUse(ConverseOutput modelResponse, List<Message>
conversation, int maxRecursion) {
        List<ContentBlock> toolResults = new ArrayList<>();

        // The model's response can consist of multiple content blocks
        for (ContentBlock contentBlock : modelResponse.message().content()) {
            if (contentBlock.text() != null && !contentBlock.text().isEmpty()) {
                // If the content block contains text, print it to the console
                PrintModelResponse(contentBlock.text());
            }

            if (contentBlock.toolUse() != null) {
                ToolResponse toolResponse = invokeTool(contentBlock.toolUse());

                // Add the tool use ID and the tool's response to the list of
results
                List<ToolResultContentBlock> contentBlockList = new ArrayList<>();
                ToolResultContentBlock block = ToolResultContentBlock.builder()
```

```
                        .json(toolResponse.getContent())
                        .build();
                contentBlockList.add(block);

                ToolResultBlock toolResultBlock = ToolResultBlock.builder()
                        .toolUseId(toolResponse.getToolUseId())
                        .content(contentBlockList)
                        .build();

                ContentBlock contentBlock1 = ContentBlock.builder()
                        .toolResult(toolResultBlock)
                        .build();

                toolResults.add(contentBlock1);
            }
        }

        // Embed the tool results in a new user message
        Message message = Message.builder()
                .role(ConversationRole.USER)
                .content(toolResults)
                .build();

        // Append the new message to the ongoing conversation
        //conversation.add(message);
        conversation.add(message);

        // Send the conversation to Amazon Bedrock
        var response = sendConversationToBedrock(conversation);

        // Recursively handle the model's response until the model has returned its
final response or the recursion counter has reached 0
        processModelResponse(response, conversation, maxRecursion);
    }

    // Invokes the specified tool with the given payload and returns the tool's
response.
    // If the requested tool does not exist, an error message is returned.
    private static ToolResponse invokeTool(ToolUseBlock payload) {
        String toolName = payload.name();

        if (Objects.equals(toolName, "Weather_Tool")) {
            Map<String, Document> inputData = payload.input().asMap();
            printToolUse(toolName, inputData);
```

```
            // Invoke the weather tool with the input data provided
            Document weatherResponse =
weatherTool.fetchWeatherData(inputData.get("latitude").toString(),
inputData.get("longitude").toString());

            ToolResponse toolResponse = new ToolResponse();
            toolResponse.setContent(weatherResponse);
            toolResponse.setToolUseId(payload.toolUseId());
            return toolResponse;
        } else {
            String errorMessage = "The requested tool with name " + toolName + "
does not exist.";
            System.out.println(errorMessage);
            return null;
        }
    }

    public static void printToolUse(String toolName, Map<String, Document>
inputData) {
        System.out.println("Invoking tool: " + toolName + " with input: " +
inputData.get("latitude").toString() + ", " + inputData.get("longitude").toString()
+ "...");
    }

    private static void PrintModelResponse(String message) {
        System.out.println("\tThe model's response:\n");
        System.out.println(message);
        System.out.println("");
    }

    private static ConverseResponse sendConversationToBedrock(List<Message>
conversation) {
        System.out.println("Calling Bedrock...");

        try {
            return bedrockActions.sendConverseRequestAsync(modelId, systemPrompt,
conversation, weatherTool.getToolSpec());
        } catch (ModelNotReadyException ex) {
             System.err.println("Model is not ready. Please try again later: " +
ex.getMessage());
            throw ex;
        } catch (BedrockRuntimeException ex) {
            System.err.println("Bedrock service error: " + ex.getMessage());
```

```
            throw ex;
        } catch (RuntimeException ex) {
            System.err.println("Unexpected error occurred: " + ex.getMessage());
            throw ex;
        }
    }

    private static ConverseResponse sendConversationToBedrockwithSpec(List<Message>
 conversation, ToolSpecification toolSpec) {
        System.out.println("Calling Bedrock...");

        // Send the conversation, system prompt, and tool configuration, and return
 the response
        return bedrockActions.sendConverseRequestAsync(modelId, systemPrompt,
 conversation, toolSpec);
    }

    public static String getUserInput(String prompt, Scanner scanner) {
        String userInput = defaultPrompt;
        if (interactive) {
            System.out.println("*".repeat(80));
            System.out.println(prompt + " (x to exit): \n\t");
            userInput = scanner.nextLine();
        }

        if (userInput == null || userInput.trim().isEmpty()) {
            return getUserInput("\tPlease enter your weather info request, e.g., the
 name of a city", scanner);
        }

        if (userInput.equalsIgnoreCase("x")) {
            return null;
        }

        return userInput;
    }

    private static void waitForInputToContinue(Scanner scanner) {
        while (true) {
            System.out.println("");
            System.out.println("Enter 'c' followed by <ENTER> to continue:");
            String input = scanner.nextLine();

            if (input.trim().equalsIgnoreCase("c")) {
```

```
                System.out.println("Continuing with the program...");
                System.out.println("");
                break;
            } else {
                // Handle invalid input.
                System.out.println("Invalid input. Please try again.");
            }
        }
    }

    public static void printFooter() {
        System.out.println("""
                ==================================================
                Thank you for checking out the Amazon Bedrock Tool Use demo. We hope
 you
                learned something new, or got some inspiration for your own apps
 today!

                For more Bedrock examples in different programming languages, have a
 look at:
                https://docs.aws.amazon.com/bedrock/latest/userguide/
service_code_examples.html
                ==================================================
                """);
    }
}
```

Das in der Demo verwendete Wettertool. Diese Datei definiert die Tool-Spezifikation und implementiert die Logik zum Abrufen von Wetterdaten über die Open-Meteo-API.

```
public class WeatherTool {

    private static final Logger logger = LoggerFactory.getLogger(WeatherTool.class);
    private static java.net.http.HttpClient httpClient = null;

    /**
     * Returns the JSON Schema specification for the Weather tool. The tool
 specification
     * defines the input schema and describes the tool's functionality.
     * For more information, see https://json-schema.org/understanding-json-schema/
reference.
     *
```

```
     * @return The tool specification for the Weather tool.
     */
    public ToolSpecification getToolSpec() {
        Map<String, Document> latitudeMap = new HashMap<>();
        latitudeMap.put("type", Document.fromString("string"));
        latitudeMap.put("description", Document.fromString("Geographical WGS84
latitude of the location."));

        // Create the nested "longitude" object
        Map<String, Document> longitudeMap = new HashMap<>();
        longitudeMap.put("type", Document.fromString("string"));
        longitudeMap.put("description", Document.fromString("Geographical WGS84
longitude of the location."));

        // Create the "properties" object
        Map<String, Document> propertiesMap = new HashMap<>();
        propertiesMap.put("latitude", Document.fromMap(latitudeMap));
        propertiesMap.put("longitude", Document.fromMap(longitudeMap));

        // Create the "required" array
        List<Document> requiredList = new ArrayList<>();
        requiredList.add(Document.fromString("latitude"));
        requiredList.add(Document.fromString("longitude"));

        // Create the root object
        Map<String, Document> rootMap = new HashMap<>();
        rootMap.put("type", Document.fromString("object"));
        rootMap.put("properties", Document.fromMap(propertiesMap));
        rootMap.put("required", Document.fromList(requiredList));

        // Now create the Document representing the JSON schema
        Document document = Document.fromMap(rootMap);

        ToolSpecification specification = ToolSpecification.builder()
            .name("Weather_Tool")
            .description("Get the current weather for a given location, based on its
WGS84 coordinates.")
            .inputSchema(ToolInputSchema.builder()
                .json(document)
                .build())
            .build();

        return specification;
    }
```

```
    /**
     * Fetches weather data for the given latitude and longitude.
     *
     * @param latitude  the latitude coordinate
     * @param longitude the longitude coordinate
     * @return a {@link CompletableFuture} containing the weather data as a JSON
 string
     */
    public Document fetchWeatherData(String latitude, String longitude) {
        HttpClient httpClient = HttpClient.newHttpClient();

        // Ensure no extra double quotes
        latitude = latitude.replace("\"", "");
        longitude = longitude.replace("\"", "");

        String endpoint = "https://api.open-meteo.com/v1/forecast";
        String url = String.format("%s?latitude=%s&longitude=
%s&current_weather=True", endpoint, latitude, longitude);

        HttpRequest request = HttpRequest.newBuilder()
            .uri(URI.create(url))
            .build();

        try {
            HttpResponse<String> response = httpClient.send(request,
 HttpResponse.BodyHandlers.ofString());
            if (response.statusCode() == 200) {
                String weatherJson = response.body();
                System.out.println(weatherJson);
                ObjectMapper objectMapper = new ObjectMapper();
                Map<String, Object> rawMap = objectMapper.readValue(weatherJson, new
 TypeReference<Map<String, Object>>() {});
                Map<String, Document> documentMap = convertToDocumentMap(rawMap);


                Document weatherDocument = Document.fromMap(documentMap);
                System.out.println(weatherDocument);
                return weatherDocument;
            } else {
                throw new RuntimeException("Error fetching weather data: " +
 response.statusCode());
            }
        } catch (Exception e) {
```

```
            System.out.println("Error fetching weather data: " + e.getMessage());
            throw new RuntimeException("Error fetching weather data", e);
        }

    }

    private static Map<String, Document> convertToDocumentMap(Map<String, Object>
 inputMap) {
        Map<String, Document> result = new HashMap<>();
        for (Map.Entry<String, Object> entry : inputMap.entrySet()) {
            result.put(entry.getKey(), convertToDocument(entry.getValue()));
        }
        return result;
    }

    // Convert different types of Objects to Document
    private static Document convertToDocument(Object value) {
        if (value instanceof Map) {
            return Document.fromMap(convertToDocumentMap((Map<String, Object>)
 value));
        } else if (value instanceof Integer) {
            return Document.fromNumber(SdkNumber.fromInteger((Integer) value));
        } else if (value instanceof Double) {  //
            return Document.fromNumber(SdkNumber.fromDouble((Double) value));
        } else if (value instanceof Boolean) {
            return Document.fromBoolean((Boolean) value);
        } else if (value instanceof String) {
            return Document.fromString((String) value);
        }
        return Document.fromNull(); // Handle null values safely
    }
}
```

Die Converse-API-Aktion mit einer Toolkonfiguration.

```
    /**
     * Sends an asynchronous converse request to the AI model.
     *
     * @param modelId      the unique identifier of the AI model to be used for the
 converse request
     * @param systemPrompt the system prompt to be included in the converse request
     * @param conversation a list of messages representing the conversation history
```

```
    * @param toolSpec     the specification of the tool to be used in the converse
request
    * @return the converse response received from the AI model
    */
   public ConverseResponse sendConverseRequestAsync(String modelId, String
systemPrompt, List<Message> conversation, ToolSpecification toolSpec) {
       List<Tool> toolList = new ArrayList<>();
       Tool tool = Tool.builder()
           .toolSpec(toolSpec)
           .build();

       toolList.add(tool);

       ToolConfiguration configuration = ToolConfiguration.builder()
           .tools(toolList)
           .build();

       SystemContentBlock block = SystemContentBlock.builder()
           .text(systemPrompt)
           .build();

       ConverseRequest request = ConverseRequest.builder()
           .modelId(modelId)
           .system(block)
           .messages(conversation)
           .toolConfig(configuration)
           .build();

       try {
           ConverseResponse response = getClient().converse(request).join();
           return response;

       } catch (ModelNotReadyException ex) {
           throw new RuntimeException("Model is not ready: " + ex.getMessage(),
ex);
       } catch (BedrockRuntimeException ex) {
           throw new RuntimeException("Failed to converse with Bedrock model: " +
ex.getMessage(), ex);
       }
   }
```

- Weitere API-Informationen finden Sie unter Converse in der AWS SDK for Java 2.x -API-Referenz.

Amazon Nova

Converse

Das folgende Codebeispiel zeigt, wie mit der Converse-API von Bedrock eine Textnachricht an Amazon Nova gesendet wird.

SDK für Java 2.x

> **Note**
>
> Es gibt noch mehr GitHub. Hier finden Sie das vollständige Beispiel und erfahren, wie Sie das AWS -Code-Beispiel- einrichten und ausführen.

Senden Sie mithilfe der Converse-API von Bedrock und dem asynchronen Java-Client eine Textnachricht an Amazon Nova.

```
import software.amazon.awssdk.auth.credentials.DefaultCredentialsProvider;
import software.amazon.awssdk.regions.Region;
import software.amazon.awssdk.services.bedrockruntime.BedrockRuntimeAsyncClient;
import software.amazon.awssdk.services.bedrockruntime.model.*;

import java.util.concurrent.CompletableFuture;

/**
 * This example demonstrates how to use the Amazon Nova foundation models
 * with an asynchronous Amazon Bedrock runtime client to generate text.
 * It shows how to:
 * - Set up the Amazon Bedrock runtime client
 * - Create a message
 * - Configure and send a request
 * - Process the response
 */
public class ConverseAsync {

    public static String converseAsync() {
```

```
        // Step 1: Create the Amazon Bedrock runtime client
        // The runtime client handles the communication with AI models on Amazon
 Bedrock
        BedrockRuntimeAsyncClient client = BedrockRuntimeAsyncClient.builder()
                .credentialsProvider(DefaultCredentialsProvider.create())
                .region(Region.US_EAST_1)
                .build();

        // Step 2: Specify which model to use
        // Available Amazon Nova models and their characteristics:
        // - Amazon Nova Micro: Text-only model optimized for lowest latency and
 cost
        // - Amazon Nova Lite:  Fast, low-cost multimodal model for image, video,
 and text
        // - Amazon Nova Pro:   Advanced multimodal model balancing accuracy, speed,
 and cost
        //
        // For the latest available models, see:
        // https://docs.aws.amazon.com/bedrock/latest/userguide/models-
supported.html
        String modelId = "amazon.nova-lite-v1:0";

        // Step 3: Create the message
        // The message includes the text prompt and specifies that it comes from the
 user
        var inputText = "Describe the purpose of a 'hello world' program in one
 line.";
        var message = Message.builder()
                .content(ContentBlock.fromText(inputText))
                .role(ConversationRole.USER)
                .build();

        // Step 4: Configure the request
        // Optional parameters to control the model's response:
        // - maxTokens: maximum number of tokens to generate
        // - temperature: randomness (max: 1.0, default: 0.7)
        //   OR
        // - topP: diversity of word choice (max: 1.0, default: 0.9)
        // Note: Use either temperature OR topP, but not both
        ConverseRequest request = ConverseRequest.builder()
                .modelId(modelId)
                .messages(message)
                .inferenceConfig(config -> config
```

```
                                .maxTokens(500)     // The maximum response length
                                .temperature(0.5F)  // Using temperature for
 randomness control
                       //.topP(0.9F)       // Alternative: use topP instead of
 temperature
               ).build();

       // Step 5: Send and process the request asynchronously
       // - Send the request to the model
       // - Extract and return the generated text from the response
       try {
           CompletableFuture<ConverseResponse> asyncResponse =
 client.converse(request);
           return asyncResponse.thenApply(
                   response -> response.output().message().content().get(0).text()
           ).get();

       } catch (Exception e) {
           System.err.printf("Can't invoke '%s': %s", modelId, e.getMessage());
           throw new RuntimeException(e);
       }
   }

   public static void main(String[] args) {
       String response = converseAsync();
       System.out.println(response);
   }
}
```

Senden Sie mithilfe der Converse-API von Bedrock eine Textnachricht an Amazon Nova.

```
import software.amazon.awssdk.auth.credentials.DefaultCredentialsProvider;
import software.amazon.awssdk.core.exception.SdkClientException;
import software.amazon.awssdk.regions.Region;
import software.amazon.awssdk.services.bedrockruntime.BedrockRuntimeClient;
import software.amazon.awssdk.services.bedrockruntime.model.*;

/**
 * This example demonstrates how to use the Amazon Nova foundation models
 * with a synchronous Amazon Bedrock runtime client to generate text.
```

```
 * It shows how to:
 * - Set up the Amazon Bedrock runtime client
 * - Create a message
 * - Configure and send a request
 * - Process the response
 */
public class Converse {

    public static String converse() {

        // Step 1: Create the Amazon Bedrock runtime client
        // The runtime client handles the communication with AI models on Amazon
 Bedrock
        BedrockRuntimeClient client = BedrockRuntimeClient.builder()
                .credentialsProvider(DefaultCredentialsProvider.create())
                .region(Region.US_EAST_1)
                .build();

        // Step 2: Specify which model to use
        // Available Amazon Nova models and their characteristics:
        // - Amazon Nova Micro: Text-only model optimized for lowest latency and
 cost
        // - Amazon Nova Lite:  Fast, low-cost multimodal model for image, video,
 and text
        // - Amazon Nova Pro:   Advanced multimodal model balancing accuracy, speed,
 and cost
        //
        // For the latest available models, see:
        // https://docs.aws.amazon.com/bedrock/latest/userguide/models-
supported.html
        String modelId = "amazon.nova-lite-v1:0";

        // Step 3: Create the message
        // The message includes the text prompt and specifies that it comes from the
 user
        var inputText = "Describe the purpose of a 'hello world' program in one
 line.";
        var message = Message.builder()
                .content(ContentBlock.fromText(inputText))
                .role(ConversationRole.USER)
                .build();

        // Step 4: Configure the request
        // Optional parameters to control the model's response:
```

```
        // - maxTokens: maximum number of tokens to generate
        // - temperature: randomness (max: 1.0, default: 0.7)
        //   OR
        // - topP: diversity of word choice (max: 1.0, default: 0.9)
        // Note: Use either temperature OR topP, but not both
        ConverseRequest request = ConverseRequest.builder()
                .modelId(modelId)
                .messages(message)
                .inferenceConfig(config -> config
                                .maxTokens(500)     // The maximum response length
                                .temperature(0.5F)  // Using temperature for
 randomness control
                        //.topP(0.9F)       // Alternative: use topP instead of
 temperature
                ).build();

        // Step 5: Send and process the request
        // - Send the request to the model
        // - Extract and return the generated text from the response
        try {
            ConverseResponse response = client.converse(request);
            return response.output().message().content().get(0).text();

        } catch (SdkClientException e) {
            System.err.printf("ERROR: Can't invoke '%s'. Reason: %s", modelId,
 e.getMessage());
            throw new RuntimeException(e);
        }
    }

    public static void main(String[] args) {
        String response = converse();
        System.out.println(response);
    }
}
```

- Details zur API finden Sie unter Converse in der AWS SDK for Java 2.x -API-Referenz.

ConverseStream

Das folgende Codebeispiel zeigt, wie mit der Converse-API von Bedrock eine Textnachricht an Amazon Nova gesendet und der Antwortstream in Echtzeit verarbeitet wird.

SDK für Java 2.x

> **Note**
>
> Es gibt noch mehr GitHub. Hier finden Sie das vollständige Beispiel und erfahren, wie Sie das AWS -Code-Beispiel- einrichten und ausführen.

Senden Sie mithilfe der Converse-API von Bedrock eine Textnachricht an Amazon Nova und verarbeiten Sie den Antwortstream in Echtzeit.

```
import software.amazon.awssdk.auth.credentials.DefaultCredentialsProvider;
import software.amazon.awssdk.regions.Region;
import software.amazon.awssdk.services.bedrockruntime.BedrockRuntimeAsyncClient;
import software.amazon.awssdk.services.bedrockruntime.model.*;

import java.util.concurrent.ExecutionException;

/**
 * This example demonstrates how to use the Amazon Nova foundation models with an
 * asynchronous Amazon Bedrock runtime client to generate streaming text responses.
 * It shows how to:
 * - Set up the Amazon Bedrock runtime client
 * - Create a message
 * - Configure a streaming request
 * - Set up a stream handler to process the response chunks
 * - Process the streaming response
 */
public class ConverseStream {

    public static void converseStream() {

        // Step 1: Create the Amazon Bedrock runtime client
        // The runtime client handles the communication with AI models on Amazon
 Bedrock
        BedrockRuntimeAsyncClient client = BedrockRuntimeAsyncClient.builder()
```

```
                .credentialsProvider(DefaultCredentialsProvider.create())
                .region(Region.US_EAST_1)
                .build();

        // Step 2: Specify which model to use
        // Available Amazon Nova models and their characteristics:
        // - Amazon Nova Micro: Text-only model optimized for lowest latency and
 cost
        // - Amazon Nova Lite:  Fast, low-cost multimodal model for image, video,
 and text
        // - Amazon Nova Pro:   Advanced multimodal model balancing accuracy, speed,
 and cost
        //
        // For the latest available models, see:
        // https://docs.aws.amazon.com/bedrock/latest/userguide/models-
supported.html
        String modelId = "amazon.nova-lite-v1:0";

        // Step 3: Create the message
        // The message includes the text prompt and specifies that it comes from the
 user
        var inputText = "Describe the purpose of a 'hello world' program in one
 paragraph";
        var message = Message.builder()
                .content(ContentBlock.fromText(inputText))
                .role(ConversationRole.USER)
                .build();

        // Step 4: Configure the request
        // Optional parameters to control the model's response:
        // - maxTokens: maximum number of tokens to generate
        // - temperature: randomness (max: 1.0, default: 0.7)
        //   OR
        // - topP: diversity of word choice (max: 1.0, default: 0.9)
        // Note: Use either temperature OR topP, but not both
        ConverseStreamRequest request = ConverseStreamRequest.builder()
                .modelId(modelId)
                .messages(message)
                .inferenceConfig(config -> config
                                .maxTokens(500)     // The maximum response length
                                .temperature(0.5F)  // Using temperature for
 randomness control
                        //.topP(0.9F)       // Alternative: use topP instead of
 temperature
```

```
                ).build();

        // Step 5: Set up the stream handler
        // The stream handler processes chunks of the response as they arrive
        // - onContentBlockDelta: Processes each text chunk
        // - onError: Handles any errors during streaming
        var streamHandler = ConverseStreamResponseHandler.builder()
                .subscriber(ConverseStreamResponseHandler.Visitor.builder()
                        .onContentBlockDelta(chunk -> {
                            System.out.print(chunk.delta().text());
                            System.out.flush();  // Ensure immediate output of each
 chunk
                        }).build())
                .onError(err -> System.err.printf("Can't invoke '%s': %s", modelId,
 err.getMessage()))
                .build();

        // Step 6: Send the streaming request and process the response
        // - Send the request to the model
        // - Attach the handler to process response chunks as they arrive
        // - Handle any errors during streaming
        try {
            client.converseStream(request, streamHandler).get();

        } catch (ExecutionException | InterruptedException e) {
            System.err.printf("Can't invoke '%s': %s", modelId,
 e.getCause().getMessage());
        }
    }

    public static void main(String[] args) {
        converseStream();
    }
}
```

- Einzelheiten zur API finden Sie ConverseStreamin der AWS SDK for Java 2.x API-Referenz.

Szenario: Verwendung des Tools mit der Converse-API

Das folgende Codebeispiel zeigt, wie eine typische Interaktion zwischen einer Anwendung, einem generativen KI-Modell und verbundenen Tools aufgebaut oder APIs Interaktionen zwischen der KI

und der Außenwelt vermittelt werden. Es wird das Beispiel der Verbindung einer externen Wetter-API mit dem KI-Modell verwendet, damit dieses auf Grundlage der Eingaben des Benutzenden Wetterinformationen in Echtzeit bereitstellen kann.

SDK für Java 2.x

> **Note**
>
> Es gibt noch mehr dazu. GitHub Hier finden Sie das vollständige Beispiel und erfahren, wie Sie das AWS -Code-Beispiel- einrichten und ausführen.

Die primäre Ausführung des Szenarioablaufs. Dieses Szenario orchestriert die Kommunikation zwischen dem Benutzer, der Converse-API von Amazon Bedrock und einem Wettertool.

```
/*
 This demo illustrates a tool use scenario using Amazon Bedrock's Converse API and a
 weather tool.
 The program interacts with a foundation model on Amazon Bedrock to provide weather
 information based on user
 input. It uses the Open-Meteo API (https://open-meteo.com) to retrieve current
 weather data for a given location.
 */
public class BedrockScenario {
    public static final String DASHES = new String(new char[80]).replace("\0", "-");
    private static String modelId = "amazon.nova-lite-v1:0";
    private static String defaultPrompt = "What is the weather like in Seattle?";
    private static WeatherTool weatherTool = new WeatherTool();

    // The maximum number of recursive calls allowed in the tool use function.
    // This helps prevent infinite loops and potential performance issues.
    private static int maxRecursions = 5;
    static BedrockActions bedrockActions = new BedrockActions();
    public static boolean interactive = true;

    private static final String systemPrompt = """
            You are a weather assistant that provides current weather data for user-
specified locations using only
            the Weather_Tool, which expects latitude and longitude. Infer the
 coordinates from the location yourself.
            If the user provides coordinates, infer the approximate location and
 refer to it in your response.
```

```
            To use the tool, you strictly apply the provided tool specification.

            - Explain your step-by-step process, and give brief updates before each
 step.
            - Only use the Weather_Tool for data. Never guess or make up
 information.
            - Repeat the tool use for subsequent requests if necessary.
            - If the tool errors, apologize, explain weather is unavailable, and
 suggest other options.
            - Report temperatures in °C (°F) and wind in km/h (mph). Keep weather
 reports concise. Sparingly use
              emojis where appropriate.
            - Only respond to weather queries. Remind off-topic users of your
 purpose.
            - Never claim to search online, access external data, or use tools
 besides Weather_Tool.
            - Complete the entire process until you have all required data before
 sending the complete response.
            """;

    public static void main(String[] args) {
        Scanner scanner = new Scanner(System.in);
        System.out.println("""
                ==================================================
                Welcome to the Amazon Bedrock Tool Use demo!
                ==================================================

                This assistant provides current weather information for user-
specified locations.
                You can ask for weather details by providing the location name or
 coordinates.

                Example queries:
                - What's the weather like in New York?
                - Current weather for latitude 40.70, longitude -74.01
                - Is it warmer in Rome or Barcelona today?

                To exit the program, simply type 'x' and press Enter.

                P.S.: You're not limited to single locations, or even to using
 English!
                Have fun and experiment with the app!
                """);
        System.out.println(DASHES);
```

```
        try {
            runConversation(scanner);

        } catch (Exception ex) {
            System.out.println("There was a problem running the scenario: " +
ex.getMessage());
        }

        waitForInputToContinue(scanner);

        System.out.println(DASHES);
        System.out.println("Amazon Bedrock Converse API with Tool Use Feature
Scenario is complete.");
        System.out.println(DASHES);
    }

    /**
     * Starts the conversation with the user and handles the interaction with
Bedrock.
     */
    private static List<Message> runConversation(Scanner scanner) {
        List<Message> conversation = new ArrayList<>();

        // Get the first user input
        String userInput = getUserInput("Your weather info request:", scanner);
        System.out.println(userInput);

        while (userInput != null) {
            ContentBlock block = ContentBlock.builder()
                    .text(userInput)
                    .build();

            List<ContentBlock> blockList = new ArrayList<>();
            blockList.add(block);

            Message message = Message.builder()
                    .role(ConversationRole.USER)
                    .content(blockList)
                    .build();

            conversation.add(message);

            // Send the conversation to Amazon Bedrock.
```

```
            ConverseResponse bedrockResponse =
sendConversationToBedrock(conversation);

            // Recursively handle the model's response until the model has returned
its final response or the recursion counter has reached 0.
            processModelResponse(bedrockResponse, conversation, maxRecursions);

            // Repeat the loop until the user decides to exit the application.
            userInput = getUserInput("Your weather info request:", scanner);
        }
        printFooter();
        return conversation;
    }

    /**
     * Processes the response from the model and updates the conversation
accordingly.
     *
     * @param modelResponse the response from the model
     * @param conversation  the ongoing conversation
     * @param maxRecursion  the maximum number of recursions allowed
     */
    private static void processModelResponse(ConverseResponse modelResponse,
List<Message> conversation, int maxRecursion) {
        if (maxRecursion <= 0) {
            // Stop the process, the number of recursive calls could indicate an
infinite loop
            System.out.println("\tWarning: Maximum number of recursions reached.
Please try again.");
        }

        // Append the model's response to the ongoing conversation
        conversation.add(modelResponse.output().message());

        String modelResponseVal = modelResponse.stopReasonAsString();
        if (modelResponseVal.compareTo("tool_use") == 0) {
            // If the stop reason is "tool_use", forward everything to the tool use
handler
            handleToolUse(modelResponse.output(), conversation, maxRecursion - 1);
        }

        if (modelResponseVal.compareTo("end_turn") == 0) {
            // If the stop reason is "end_turn", print the model's response text,
and finish the process
```

```
PrintModelResponse(modelResponse.output().message().content().get(0).text());
           if (!interactive) {
               defaultPrompt = "x";
           }
       }
   }

   /**
    * Handles the use of a tool by the model in a conversation.
    *
    * @param modelResponse the response from the model, which may include a tool
use request
    * @param conversation  the current conversation, which will be updated with the
tool use results
    * @param maxRecursion  the maximum number of recursive calls allowed to handle
the model's response
    */
   private static void handleToolUse(ConverseOutput modelResponse, List<Message>
conversation, int maxRecursion) {
       List<ContentBlock> toolResults = new ArrayList<>();

       // The model's response can consist of multiple content blocks
       for (ContentBlock contentBlock : modelResponse.message().content()) {
           if (contentBlock.text() != null && !contentBlock.text().isEmpty()) {
               // If the content block contains text, print it to the console
               PrintModelResponse(contentBlock.text());
           }

           if (contentBlock.toolUse() != null) {
               ToolResponse toolResponse = invokeTool(contentBlock.toolUse());

               // Add the tool use ID and the tool's response to the list of
results
               List<ToolResultContentBlock> contentBlockList = new ArrayList<>();
               ToolResultContentBlock block = ToolResultContentBlock.builder()
                       .json(toolResponse.getContent())
                       .build();
               contentBlockList.add(block);

               ToolResultBlock toolResultBlock = ToolResultBlock.builder()
                       .toolUseId(toolResponse.getToolUseId())
                       .content(contentBlockList)
                       .build();
```

```
                ContentBlock contentBlock1 = ContentBlock.builder()
                        .toolResult(toolResultBlock)
                        .build();

                toolResults.add(contentBlock1);
            }
        }

        // Embed the tool results in a new user message
        Message message = Message.builder()
                .role(ConversationRole.USER)
                .content(toolResults)
                .build();

        // Append the new message to the ongoing conversation
        //conversation.add(message);
        conversation.add(message);

        // Send the conversation to Amazon Bedrock
        var response = sendConversationToBedrock(conversation);

        // Recursively handle the model's response until the model has returned its
final response or the recursion counter has reached 0
        processModelResponse(response, conversation, maxRecursion);
    }

    // Invokes the specified tool with the given payload and returns the tool's
response.
    // If the requested tool does not exist, an error message is returned.
    private static ToolResponse invokeTool(ToolUseBlock payload) {
        String toolName = payload.name();

        if (Objects.equals(toolName, "Weather_Tool")) {
            Map<String, Document> inputData = payload.input().asMap();
            printToolUse(toolName, inputData);

            // Invoke the weather tool with the input data provided
            Document weatherResponse =
weatherTool.fetchWeatherData(inputData.get("latitude").toString(),
inputData.get("longitude").toString());

            ToolResponse toolResponse = new ToolResponse();
            toolResponse.setContent(weatherResponse);
```

```
            toolResponse.setToolUseId(payload.toolUseId());
            return toolResponse;
        } else {
            String errorMessage = "The requested tool with name " + toolName + "
does not exist.";
            System.out.println(errorMessage);
            return null;
        }
    }

    public static void printToolUse(String toolName, Map<String, Document>
inputData) {
        System.out.println("Invoking tool: " + toolName + " with input: " +
inputData.get("latitude").toString() + ", " + inputData.get("longitude").toString()
+ "...");
    }

    private static void PrintModelResponse(String message) {
        System.out.println("\tThe model's response:\n");
        System.out.println(message);
        System.out.println("");
    }

    private static ConverseResponse sendConversationToBedrock(List<Message>
conversation) {
        System.out.println("Calling Bedrock...");

        try {
            return bedrockActions.sendConverseRequestAsync(modelId, systemPrompt,
conversation, weatherTool.getToolSpec());
        } catch (ModelNotReadyException ex) {
             System.err.println("Model is not ready. Please try again later: " +
ex.getMessage());
            throw ex;
        } catch (BedrockRuntimeException ex) {
            System.err.println("Bedrock service error: " + ex.getMessage());
            throw ex;
        } catch (RuntimeException ex) {
            System.err.println("Unexpected error occurred: " + ex.getMessage());
            throw ex;
        }
    }
```

```
   private static ConverseResponse sendConversationToBedrockwithSpec(List<Message>
conversation, ToolSpecification toolSpec) {
       System.out.println("Calling Bedrock...");

       // Send the conversation, system prompt, and tool configuration, and return
the response
       return bedrockActions.sendConverseRequestAsync(modelId, systemPrompt,
conversation, toolSpec);
   }

   public static String getUserInput(String prompt, Scanner scanner) {
       String userInput = defaultPrompt;
       if (interactive) {
           System.out.println("*".repeat(80));
           System.out.println(prompt + " (x to exit): \n\t");
           userInput = scanner.nextLine();
       }

       if (userInput == null || userInput.trim().isEmpty()) {
           return getUserInput("\tPlease enter your weather info request, e.g., the
name of a city", scanner);
       }

       if (userInput.equalsIgnoreCase("x")) {
           return null;
       }

       return userInput;
   }

   private static void waitForInputToContinue(Scanner scanner) {
       while (true) {
           System.out.println("");
           System.out.println("Enter 'c' followed by <ENTER> to continue:");
           String input = scanner.nextLine();

           if (input.trim().equalsIgnoreCase("c")) {
               System.out.println("Continuing with the program...");
               System.out.println("");
               break;
           } else {
               // Handle invalid input.
               System.out.println("Invalid input. Please try again.");
           }
```

```
        }
    }

    public static void printFooter() {
        System.out.println("""
                ==================================================
                Thank you for checking out the Amazon Bedrock Tool Use demo. We hope
 you
                learned something new, or got some inspiration for your own apps
 today!

                For more Bedrock examples in different programming languages, have a
 look at:
                https://docs.aws.amazon.com/bedrock/latest/userguide/
service_code_examples.html
                ==================================================
                """);
    }
}
```

Das in der Demo verwendete Wettertool. Diese Datei definiert die Tool-Spezifikation und implementiert die Logik zum Abrufen von Wetterdaten über die Open-Meteo-API.

```
public class WeatherTool {

    private static final Logger logger = LoggerFactory.getLogger(WeatherTool.class);
    private static java.net.http.HttpClient httpClient = null;

    /**
     * Returns the JSON Schema specification for the Weather tool. The tool
 specification
     * defines the input schema and describes the tool's functionality.
     * For more information, see https://json-schema.org/understanding-json-schema/
reference.
     *
     * @return The tool specification for the Weather tool.
     */
    public ToolSpecification getToolSpec() {
        Map<String, Document> latitudeMap = new HashMap<>();
        latitudeMap.put("type", Document.fromString("string"));
        latitudeMap.put("description", Document.fromString("Geographical WGS84
 latitude of the location."));
```

```
        // Create the nested "longitude" object
        Map<String, Document> longitudeMap = new HashMap<>();
        longitudeMap.put("type", Document.fromString("string"));
        longitudeMap.put("description", Document.fromString("Geographical WGS84
longitude of the location."));

        // Create the "properties" object
        Map<String, Document> propertiesMap = new HashMap<>();
        propertiesMap.put("latitude", Document.fromMap(latitudeMap));
        propertiesMap.put("longitude", Document.fromMap(longitudeMap));

        // Create the "required" array
        List<Document> requiredList = new ArrayList<>();
        requiredList.add(Document.fromString("latitude"));
        requiredList.add(Document.fromString("longitude"));

        // Create the root object
        Map<String, Document> rootMap = new HashMap<>();
        rootMap.put("type", Document.fromString("object"));
        rootMap.put("properties", Document.fromMap(propertiesMap));
        rootMap.put("required", Document.fromList(requiredList));

        // Now create the Document representing the JSON schema
        Document document = Document.fromMap(rootMap);

        ToolSpecification specification = ToolSpecification.builder()
            .name("Weather_Tool")
            .description("Get the current weather for a given location, based on its
WGS84 coordinates.")
            .inputSchema(ToolInputSchema.builder()
                .json(document)
                .build())
            .build();

        return specification;
    }

    /**
     * Fetches weather data for the given latitude and longitude.
     *
     * @param latitude  the latitude coordinate
     * @param longitude the longitude coordinate
```

```
     * @return a {@link CompletableFuture} containing the weather data as a JSON
 string
     */
    public Document fetchWeatherData(String latitude, String longitude) {
        HttpClient httpClient = HttpClient.newHttpClient();

        // Ensure no extra double quotes
        latitude = latitude.replace("\"", "");
        longitude = longitude.replace("\"", "");

        String endpoint = "https://api.open-meteo.com/v1/forecast";
        String url = String.format("%s?latitude=%s&longitude=
%s&current_weather=True", endpoint, latitude, longitude);

        HttpRequest request = HttpRequest.newBuilder()
            .uri(URI.create(url))
            .build();

        try {
            HttpResponse<String> response = httpClient.send(request,
 HttpResponse.BodyHandlers.ofString());
            if (response.statusCode() == 200) {
                String weatherJson = response.body();
                System.out.println(weatherJson);
                ObjectMapper objectMapper = new ObjectMapper();
                Map<String, Object> rawMap = objectMapper.readValue(weatherJson, new
 TypeReference<Map<String, Object>>() {});
                Map<String, Document> documentMap = convertToDocumentMap(rawMap);


                Document weatherDocument = Document.fromMap(documentMap);
                System.out.println(weatherDocument);
                return weatherDocument;
            } else {
                throw new RuntimeException("Error fetching weather data: " +
 response.statusCode());
            }
        } catch (Exception e) {
            System.out.println("Error fetching weather data: " + e.getMessage());
            throw new RuntimeException("Error fetching weather data", e);
        }

    }
```

```
    private static Map<String, Document> convertToDocumentMap(Map<String, Object>
 inputMap) {
        Map<String, Document> result = new HashMap<>();
        for (Map.Entry<String, Object> entry : inputMap.entrySet()) {
            result.put(entry.getKey(), convertToDocument(entry.getValue()));
        }
        return result;
    }

    // Convert different types of Objects to Document
    private static Document convertToDocument(Object value) {
        if (value instanceof Map) {
            return Document.fromMap(convertToDocumentMap((Map<String, Object>)
 value));
        } else if (value instanceof Integer) {
            return Document.fromNumber(SdkNumber.fromInteger((Integer) value));
        } else if (value instanceof Double) {  //
            return Document.fromNumber(SdkNumber.fromDouble((Double) value));
        } else if (value instanceof Boolean) {
            return Document.fromBoolean((Boolean) value);
        } else if (value instanceof String) {
            return Document.fromString((String) value);
        }
        return Document.fromNull(); // Handle null values safely
    }
}
```

Die Converse-API-Aktion mit einer Toolkonfiguration.

```
    /**
     * Sends an asynchronous converse request to the AI model.
     *
     * @param modelId      the unique identifier of the AI model to be used for the
 converse request
     * @param systemPrompt the system prompt to be included in the converse request
     * @param conversation a list of messages representing the conversation history
     * @param toolSpec     the specification of the tool to be used in the converse
 request
     * @return the converse response received from the AI model
     */
    public ConverseResponse sendConverseRequestAsync(String modelId, String
 systemPrompt, List<Message> conversation, ToolSpecification toolSpec) {
```

```
        List<Tool> toolList = new ArrayList<>();
        Tool tool = Tool.builder()
            .toolSpec(toolSpec)
            .build();

        toolList.add(tool);

        ToolConfiguration configuration = ToolConfiguration.builder()
            .tools(toolList)
            .build();

        SystemContentBlock block = SystemContentBlock.builder()
            .text(systemPrompt)
            .build();

        ConverseRequest request = ConverseRequest.builder()
            .modelId(modelId)
            .system(block)
            .messages(conversation)
            .toolConfig(configuration)
            .build();

        try {
            ConverseResponse response = getClient().converse(request).join();
            return response;

        } catch (ModelNotReadyException ex) {
            throw new RuntimeException("Model is not ready: " + ex.getMessage(),
ex);
        } catch (BedrockRuntimeException ex) {
            throw new RuntimeException("Failed to converse with Bedrock model: " +
ex.getMessage(), ex);
        }
    }
```

- Weitere API-Informationen finden Sie unter Converse in der AWS SDK for Java 2.x -API-Referenz.

Amazon Nova Canvas

InvokeModel

Das folgende Codebeispiel zeigt, wie Amazon Nova Canvas auf Amazon Bedrock aufgerufen wird, um ein Image zu generieren.

SDK für Java 2.x

> **Note**
>
> Es gibt noch mehr GitHub. Hier finden Sie das vollständige Beispiel und erfahren, wie Sie das AWS -Code-Beispiel- einrichten und ausführen.

Erstellen Sie ein Bild mit Amazon Nova Canvas.

```
import org.json.JSONObject;
import org.json.JSONPointer;
import software.amazon.awssdk.auth.credentials.DefaultCredentialsProvider;
import software.amazon.awssdk.core.SdkBytes;
import software.amazon.awssdk.core.exception.SdkClientException;
import software.amazon.awssdk.regions.Region;
import software.amazon.awssdk.services.bedrockruntime.BedrockRuntimeClient;
import software.amazon.awssdk.services.bedrockruntime.model.InvokeModelResponse;

import java.security.SecureRandom;
import java.util.Base64;

import static com.example.bedrockruntime.libs.ImageTools.displayImage;

/**
 * This example demonstrates how to use Amazon Nova Canvas to generate images.
 * It shows how to:
 * - Set up the Amazon Bedrock runtime client
 * - Configure the image generation parameters
 * - Send a request to generate an image
 * - Process the response and handle the generated image
 */
public class InvokeModel {
```

```
    public static byte[] invokeModel() {

        // Step 1: Create the Amazon Bedrock runtime client
        // The runtime client handles the communication with AI models on Amazon
 Bedrock
        BedrockRuntimeClient client = BedrockRuntimeClient.builder()
                .credentialsProvider(DefaultCredentialsProvider.create())
                .region(Region.US_EAST_1)
                .build();

        // Step 2: Specify which model to use
        // For the latest available models, see:
        // https://docs.aws.amazon.com/bedrock/latest/userguide/models-
supported.html
        String modelId = "amazon.nova-canvas-v1:0";

        // Step 3: Configure the generation parameters and create the request
        // First, set the main parameters:
        // - prompt: Text description of the image to generate
        // - seed: Random number for reproducible generation (0 to 858,993,459)
        String prompt = "A stylized picture of a cute old steampunk robot";
        int seed = new SecureRandom().nextInt(858_993_460);

        // Then, create the request using a template with the following structure:
        // - taskType: TEXT_IMAGE (specifies text-to-image generation)
        // - textToImageParams: Contains the text prompt
        // - imageGenerationConfig: Contains optional generation settings (seed,
 quality, etc.)
        // For a list of available request parameters, see:
        // https://docs.aws.amazon.com/nova/latest/userguide/image-gen-req-resp-
structure.html
        String request = """
                {
                    "taskType": "TEXT_IMAGE",
                    "textToImageParams": {
                        "text": "{{prompt}}"
                    },
                    "imageGenerationConfig": {
                        "seed": {{seed}},
                        "quality": "standard"
                    }
                }"""
                .replace("{{prompt}}", prompt)
                .replace("{{seed}}", String.valueOf(seed));
```

```
        // Step 4: Send and process the request
        // - Send the request to the model using InvokeModelResponse
        // - Extract the Base64-encoded image from the JSON response
        // - Convert the encoded image to a byte array and return it
        try {
            InvokeModelResponse response = client.invokeModel(builder -> builder
                    .modelId(modelId)
                    .body(SdkBytes.fromUtf8String(request))
            );

            JSONObject responseBody = new
 JSONObject(response.body().asUtf8String());
            // Convert the Base64 string to byte array for better handling
            return Base64.getDecoder().decode(
                    new JSONPointer("/images/0").queryFrom(responseBody).toString()
            );

        } catch (SdkClientException e) {
            System.err.printf("ERROR: Can't invoke '%s'. Reason: %s%n", modelId,
 e.getMessage());
            throw new RuntimeException(e);
        }
    }

    public static void main(String[] args) {
        System.out.println("Generating image. This may take a few seconds...");
        byte[] imageData = invokeModel();
        displayImage(imageData);
    }
}
```

- Einzelheiten zur API finden Sie InvokeModelin der AWS SDK for Java 2.x API-Referenz.

Amazon Titan Image Generator

InvokeModel

Die folgenden Codebeispiele zeigen, wie Sie Amazon Titan Image in Amazon Bedrock aufrufen, um ein Bild zu generieren.

SDK für Java 2.x

> **Note**
>
> Es gibt noch mehr dazu GitHub. Hier finden Sie das vollständige Beispiel und erfahren, wie Sie das AWS -Code-Beispiel- einrichten und ausführen.

Erstellen Sie ein Bild mit dem Amazon Titan Image Generator.

```
// Create an image with the Amazon Titan Image Generator.

import org.json.JSONObject;
import org.json.JSONPointer;
import software.amazon.awssdk.auth.credentials.DefaultCredentialsProvider;
import software.amazon.awssdk.core.SdkBytes;
import software.amazon.awssdk.core.exception.SdkClientException;
import software.amazon.awssdk.regions.Region;
import software.amazon.awssdk.services.bedrockruntime.BedrockRuntimeClient;

import java.math.BigInteger;
import java.security.SecureRandom;

import static com.example.bedrockruntime.libs.ImageTools.displayImage;

public class InvokeModel {

    public static String invokeModel() {

        // Create a Bedrock Runtime client in the AWS Region you want to use.
        // Replace the DefaultCredentialsProvider with your preferred credentials
 provider.
        var client = BedrockRuntimeClient.builder()
                .credentialsProvider(DefaultCredentialsProvider.create())
                .region(Region.US_EAST_1)
                .build();

        // Set the model ID, e.g., Titan Image G2.
        var modelId = "amazon.titan-image-generator-v2:0";

        // The InvokeModel API uses the model's native payload.
        // Learn more about the available inference parameters and response fields
 at:
```

```
        // https://docs.aws.amazon.com/bedrock/latest/userguide/model-parameters-
titan-image.html
        var nativeRequestTemplate = """
                {
                    "taskType": "TEXT_IMAGE",
                    "textToImageParams": { "text": "{{prompt}}" },
                    "imageGenerationConfig": { "seed": {{seed}} }
                }""";

        // Define the prompt for the image generation.
        var prompt = "A stylized picture of a cute old steampunk robot";

        // Get a random 31-bit seed for the image generation (max. 2,147,483,647).
        var seed = new BigInteger(31, new SecureRandom());

        // Embed the prompt and seed in the model's native request payload.
        var nativeRequest = nativeRequestTemplate
                .replace("{{prompt}}", prompt)
                .replace("{{seed}}", seed.toString());

        try {
            // Encode and send the request to the Bedrock Runtime.
            var response = client.invokeModel(request -> request
                    .body(SdkBytes.fromUtf8String(nativeRequest))
                    .modelId(modelId)
            );

            // Decode the response body.
            var responseBody = new JSONObject(response.body().asUtf8String());

            // Retrieve the generated image data from the model's response.
            var base64ImageData = new JSONPointer("/
images/0").queryFrom(responseBody).toString();

            return base64ImageData;

        } catch (SdkClientException e) {
            System.err.printf("ERROR: Can't invoke '%s'. Reason: %s", modelId,
 e.getMessage());
            throw new RuntimeException(e);
        }
    }

    public static void main(String[] args) {
```

```
        System.out.println("Generating image. This may take a few seconds...");

        String base64ImageData = invokeModel();

        displayImage(base64ImageData);
    }
}
```

- Einzelheiten zur API finden Sie InvokeModelin der AWS SDK for Java 2.x API-Referenz.

Amazon Titan Text Embeddings

InvokeModel

Wie das aussehen kann, sehen Sie am nachfolgenden Beispielcode:

- Beginnen Sie mit der Erstellung Ihrer ersten Einbettung.
- Erstellen Sie Einbettungen, indem Sie die Anzahl der Dimensionen und die Normalisierung konfigurieren (nur V2).

SDK für Java 2.x

> **Note**
>
> Es gibt noch mehr dazu GitHub. Hier finden Sie das vollständige Beispiel und erfahren, wie Sie das AWS -Code-Beispiel- einrichten und ausführen.

Erstellen Sie Ihre erste Einbettung mit Titan Text Embeddings V2.

```
// Generate and print an embedding with Amazon Titan Text Embeddings.

import org.json.JSONObject;
import org.json.JSONPointer;
import software.amazon.awssdk.auth.credentials.DefaultCredentialsProvider;
import software.amazon.awssdk.core.SdkBytes;
import software.amazon.awssdk.core.exception.SdkClientException;
import software.amazon.awssdk.regions.Region;
import software.amazon.awssdk.services.bedrockruntime.BedrockRuntimeClient;
```

```
public class InvokeModel {

    public static String invokeModel() {

        // Create a Bedrock Runtime client in the AWS Region you want to use.
        // Replace the DefaultCredentialsProvider with your preferred credentials
 provider.
        var client = BedrockRuntimeClient.builder()
                .credentialsProvider(DefaultCredentialsProvider.create())
                .region(Region.US_EAST_1)
                .build();

        // Set the model ID, e.g., Titan Text Embeddings V2.
        var modelId = "amazon.titan-embed-text-v2:0";

        // The InvokeModel API uses the model's native payload.
        // Learn more about the available inference parameters and response fields
 at:
        // https://docs.aws.amazon.com/bedrock/latest/userguide/model-parameters-
titan-embed-text.html
        var nativeRequestTemplate = "{ \"inputText\": \"{{inputText}}\" }";

        // The text to convert into an embedding.
        var inputText = "Please recommend books with a theme similar to the movie
 'Inception'.";

        // Embed the prompt in the model's native request payload.
        String nativeRequest = nativeRequestTemplate.replace("{{inputText}}",
 inputText);

        try {
            // Encode and send the request to the Bedrock Runtime.
            var response = client.invokeModel(request -> request
                    .body(SdkBytes.fromUtf8String(nativeRequest))
                    .modelId(modelId)
            );

            // Decode the response body.
            var responseBody = new JSONObject(response.body().asUtf8String());

            // Retrieve the generated text from the model's response.
            var text = new JSONPointer("/
embedding").queryFrom(responseBody).toString();
```

```
            System.out.println(text);

            return text;

        } catch (SdkClientException e) {
            System.err.printf("ERROR: Can't invoke '%s'. Reason: %s", modelId,
 e.getMessage());
            throw new RuntimeException(e);
        }
    }

    public static void main(String[] args) {
        invokeModel();
    }
}
```

Rufen Sie Titan Text Embeddings V2 auf, indem Sie die Anzahl der Dimensionen und die Normalisierung konfigurieren.

```
    /**
     * Invoke Amazon Titan Text Embeddings V2 with additional inference parameters.
     *
     * @param inputText  - The text to convert to an embedding.
     * @param dimensions - The number of dimensions the output embeddings should
 have.
     *                   Values accepted by the model: 256, 512, 1024.
     * @param normalize  - A flag indicating whether or not to normalize the output
 embeddings.
     * @return The {@link JSONObject} representing the model's response.
     */
    public static JSONObject invokeModel(String inputText, int dimensions, boolean
 normalize) {

        // Create a Bedrock Runtime client in the AWS Region of your choice.
        var client = BedrockRuntimeClient.builder()
                .region(Region.US_WEST_2)
                .build();

        // Set the model ID, e.g., Titan Embed Text v2.0.
        var modelId = "amazon.titan-embed-text-v2:0";
```

```
        // Create the request for the model.
        var nativeRequest = """
                {
                    "inputText": "%s",
                    "dimensions": %d,
                    "normalize": %b
                }
                """.formatted(inputText, dimensions, normalize);

        // Encode and send the request.
        var response = client.invokeModel(request -> {
            request.body(SdkBytes.fromUtf8String(nativeRequest));
            request.modelId(modelId);
        });

        // Decode the model's response.
        var modelResponse = new JSONObject(response.body().asUtf8String());

        // Extract and print the generated embedding and the input text token count.
        var embedding = modelResponse.getJSONArray("embedding");
        var inputTokenCount = modelResponse.getBigInteger("inputTextTokenCount");
        System.out.println("Embedding: " + embedding);
        System.out.println("\nInput token count: " + inputTokenCount);

        // Return the model's native response.
        return modelResponse;
    }
```

- Einzelheiten zur API finden Sie InvokeModelin der AWS SDK for Java 2.x API-Referenz.

Anthropic Claude

Converse

Das folgende Codebeispiel zeigt, wie mit der Converse-API von Bedrock eine Textnachricht an Anthropic Claude gesendet wird.

SDK für Java 2.x

> **Note**
>
> Es gibt noch mehr dazu GitHub. Hier finden Sie das vollständige Beispiel und erfahren, wie Sie das AWS -Code-Beispiel- einrichten und ausführen.

Senden Sie eine Textnachricht an Anthropic Claude mithilfe der Converse-API von Bedrock.

```
// Use the Converse API to send a text message to Anthropic Claude.

import software.amazon.awssdk.auth.credentials.DefaultCredentialsProvider;
import software.amazon.awssdk.core.exception.SdkClientException;
import software.amazon.awssdk.regions.Region;
import software.amazon.awssdk.services.bedrockruntime.BedrockRuntimeClient;
import software.amazon.awssdk.services.bedrockruntime.model.ContentBlock;
import software.amazon.awssdk.services.bedrockruntime.model.ConversationRole;
import software.amazon.awssdk.services.bedrockruntime.model.ConverseResponse;
import software.amazon.awssdk.services.bedrockruntime.model.Message;

public class Converse {

    public static String converse() {

        // Create a Bedrock Runtime client in the AWS Region you want to use.
        // Replace the DefaultCredentialsProvider with your preferred credentials
 provider.
        var client = BedrockRuntimeClient.builder()
                .credentialsProvider(DefaultCredentialsProvider.create())
                .region(Region.US_EAST_1)
                .build();

        // Set the model ID, e.g., Claude 3 Haiku.
        var modelId = "anthropic.claude-3-haiku-20240307-v1:0";

        // Create the input text and embed it in a message object with the user
 role.
        var inputText = "Describe the purpose of a 'hello world' program in one
 line.";
        var message = Message.builder()
                .content(ContentBlock.fromText(inputText))
                .role(ConversationRole.USER)
```

```
                .build();


        try {
            // Send the message with a basic inference configuration.
            ConverseResponse response = client.converse(request -> request
                    .modelId(modelId)
                    .messages(message)
                    .inferenceConfig(config -> config
                            .maxTokens(512)
                            .temperature(0.5F)
                            .topP(0.9F)));

            // Retrieve the generated text from Bedrock's response object.
            var responseText =
 response.output().message().content().getFirst().text();
            System.out.println(responseText);

            return responseText;

        } catch (SdkClientException e) {
            System.err.printf("ERROR: Can't invoke '%s'. Reason: %s", modelId,
 e.getMessage());
            throw new RuntimeException(e);
        }
    }

    public static void main(String[] args) {
        converse();
    }
}
```

Senden Sie eine Textnachricht an Anthropic Claude mithilfe der Converse-API von Bedrock mit dem asynchronen Java-Client.

```
// Use the Converse API to send a text message to Anthropic Claude
// with the async Java client.

import software.amazon.awssdk.auth.credentials.DefaultCredentialsProvider;
import software.amazon.awssdk.regions.Region;
import software.amazon.awssdk.services.bedrockruntime.BedrockRuntimeAsyncClient;
import software.amazon.awssdk.services.bedrockruntime.model.ContentBlock;
```

```
import software.amazon.awssdk.services.bedrockruntime.model.ConversationRole;
import software.amazon.awssdk.services.bedrockruntime.model.Message;

import java.util.concurrent.CompletableFuture;
import java.util.concurrent.ExecutionException;

public class ConverseAsync {

    public static String converseAsync() {

        // Create a Bedrock Runtime client in the AWS Region you want to use.
        // Replace the DefaultCredentialsProvider with your preferred credentials
 provider.
        var client = BedrockRuntimeAsyncClient.builder()
                .credentialsProvider(DefaultCredentialsProvider.create())
                .region(Region.US_EAST_1)
                .build();

        // Set the model ID, e.g., Claude 3 Haiku.
        var modelId = "anthropic.claude-3-haiku-20240307-v1:0";

        // Create the input text and embed it in a message object with the user
 role.
        var inputText = "Describe the purpose of a 'hello world' program in one
 line.";
        var message = Message.builder()
                .content(ContentBlock.fromText(inputText))
                .role(ConversationRole.USER)
                .build();

        // Send the message with a basic inference configuration.
        var request = client.converse(params -> params
                .modelId(modelId)
                .messages(message)
                .inferenceConfig(config -> config
                        .maxTokens(512)
                        .temperature(0.5F)
                        .topP(0.9F))
        );

        // Prepare a future object to handle the asynchronous response.
        CompletableFuture<String> future = new CompletableFuture<>();

        // Handle the response or error using the future object.
```

```
        request.whenComplete((response, error) -> {
            if (error == null) {
                // Extract the generated text from Bedrock's response object.
                String responseText =
 response.output().message().content().getFirst().text();
                future.complete(responseText);
            } else {
                future.completeExceptionally(error);
            }
        });

        try {
            // Wait for the future object to complete and retrieve the generated
 text.
            String responseText = future.get();
            System.out.println(responseText);

            return responseText;

        } catch (ExecutionException | InterruptedException e) {
            System.err.printf("Can't invoke '%s': %s", modelId, e.getMessage());
            throw new RuntimeException(e);
        }
    }

    public static void main(String[] args) {
        converseAsync();
    }
}
```

- Details zur API finden Sie unter Converse in der AWS SDK for Java 2.x -API-Referenz.

ConverseStream

Das folgende Codebeispiel zeigt, wie mit der Converse-API von Bedrock eine Textnachricht an Anthropic Claude gesendet und der Antwortstream in Echtzeit verarbeitet wird.

SDK für Java 2.x

> **Note**
>
> Es gibt noch mehr GitHub. Hier finden Sie das vollständige Beispiel und erfahren, wie Sie das AWS -Code-Beispiel- einrichten und ausführen.

Senden Sie eine Textnachricht an Anthropic Claude mithilfe der Converse-API von Bedrock und verarbeiten Sie den Antwortstrom in Echtzeit.

```
// Use the Converse API to send a text message to Anthropic Claude
// and print the response stream.

import software.amazon.awssdk.auth.credentials.DefaultCredentialsProvider;
import software.amazon.awssdk.regions.Region;
import software.amazon.awssdk.services.bedrockruntime.BedrockRuntimeAsyncClient;
import software.amazon.awssdk.services.bedrockruntime.model.ContentBlock;
import software.amazon.awssdk.services.bedrockruntime.model.ConversationRole;
import
 software.amazon.awssdk.services.bedrockruntime.model.ConverseStreamResponseHandler;
import software.amazon.awssdk.services.bedrockruntime.model.Message;

import java.util.concurrent.ExecutionException;

public class ConverseStream {

    public static void main(String[] args) {

        // Create a Bedrock Runtime client in the AWS Region you want to use.
        // Replace the DefaultCredentialsProvider with your preferred credentials
 provider.
        var client = BedrockRuntimeAsyncClient.builder()
                .credentialsProvider(DefaultCredentialsProvider.create())
                .region(Region.US_EAST_1)
                .build();

        // Set the model ID, e.g., Claude 3 Haiku.
        var modelId = "anthropic.claude-3-haiku-20240307-v1:0";

        // Create the input text and embed it in a message object with the user
 role.
```

```
        var inputText = "Describe the purpose of a 'hello world' program in one
 line.";
        var message = Message.builder()
                .content(ContentBlock.fromText(inputText))
                .role(ConversationRole.USER)
                .build();

        // Create a handler to extract and print the response text in real-time.
        var responseStreamHandler = ConverseStreamResponseHandler.builder()
                .subscriber(ConverseStreamResponseHandler.Visitor.builder()
                        .onContentBlockDelta(chunk -> {
                            String responseText = chunk.delta().text();
                            System.out.print(responseText);
                        }).build()
                ).onError(err ->
                        System.err.printf("Can't invoke '%s': %s", modelId,
 err.getMessage())
                ).build();

        try {
            // Send the message with a basic inference configuration and attach the
 handler.
            client.converseStream(request -> request.modelId(modelId)
                    .messages(message)
                    .inferenceConfig(config -> config
                            .maxTokens(512)
                            .temperature(0.5F)
                            .topP(0.9F)
                    ), responseStreamHandler).get();

        } catch (ExecutionException | InterruptedException e) {
            System.err.printf("Can't invoke '%s': %s", modelId,
 e.getCause().getMessage());
        }
    }
}
```

- Einzelheiten zur API finden Sie ConverseStreamin der AWS SDK for Java 2.x API-Referenz.

InvokeModel

Das folgende Codebeispiel zeigt, wie mit der Invoke-Model-API eine Textnachricht an Anthropic Claude gesendet wird.

SDK für Java 2.x

> **Note**
>
> Es gibt noch mehr dazu GitHub. Hier finden Sie das vollständige Beispiel und erfahren, wie Sie das AWS -Code-Beispiel- einrichten und ausführen.

Verwenden der API zum Aufrufen eines Modells zum Senden einer Textnachricht.

```
// Use the native inference API to send a text message to Anthropic Claude.

import org.json.JSONObject;
import org.json.JSONPointer;
import software.amazon.awssdk.auth.credentials.DefaultCredentialsProvider;
import software.amazon.awssdk.core.SdkBytes;
import software.amazon.awssdk.core.exception.SdkClientException;
import software.amazon.awssdk.regions.Region;
import software.amazon.awssdk.services.bedrockruntime.BedrockRuntimeClient;

public class InvokeModel {

    public static String invokeModel() {

        // Create a Bedrock Runtime client in the AWS Region you want to use.
        // Replace the DefaultCredentialsProvider with your preferred credentials
 provider.
        var client = BedrockRuntimeClient.builder()
                .credentialsProvider(DefaultCredentialsProvider.create())
                .region(Region.US_EAST_1)
                .build();

        // Set the model ID, e.g., Claude 3 Haiku.
        var modelId = "anthropic.claude-3-haiku-20240307-v1:0";

        // The InvokeModel API uses the model's native payload.
        // Learn more about the available inference parameters and response fields
 at:
```

```
        // https://docs.aws.amazon.com/bedrock/latest/userguide/model-parameters-
anthropic-claude-messages.html
        var nativeRequestTemplate = """
                {
                    "anthropic_version": "bedrock-2023-05-31",
                    "max_tokens": 512,
                    "temperature": 0.5,
                    "messages": [{
                        "role": "user",
                        "content": "{{prompt}}"
                    }]
                }""";

        // Define the prompt for the model.
        var prompt = "Describe the purpose of a 'hello world' program in one line.";

        // Embed the prompt in the model's native request payload.
        String nativeRequest = nativeRequestTemplate.replace("{{prompt}}", prompt);

        try {
            // Encode and send the request to the Bedrock Runtime.
            var response = client.invokeModel(request -> request
                    .body(SdkBytes.fromUtf8String(nativeRequest))
                    .modelId(modelId)
            );

            // Decode the response body.
            var responseBody = new JSONObject(response.body().asUtf8String());

            // Retrieve the generated text from the model's response.
            var text = new JSONPointer("/content/0/
text").queryFrom(responseBody).toString();
            System.out.println(text);

            return text;

        } catch (SdkClientException e) {
            System.err.printf("ERROR: Can't invoke '%s'. Reason: %s", modelId,
 e.getMessage());
            throw new RuntimeException(e);
        }
    }

    public static void main(String[] args) {
```

```
        invokeModel();
    }
}
```

- Einzelheiten zur API finden Sie InvokeModelin der AWS SDK for Java 2.x API-Referenz.

InvokeModelWithResponseStream

Das folgende Codebeispiel zeigt, wie mit der Invoke-Model-API eine Textnachricht an Anthropic-Claude-Modelle gesendet und der Antwortstream gedruckt wird.

SDK für Java 2.x

> **Note**
>
> Es gibt noch mehr dazu GitHub. Hier finden Sie das vollständige Beispiel und erfahren, wie Sie das AWS -Code-Beispiel- einrichten und ausführen.

Verwenden Sie die Invoke-Model-API, um eine Textnachricht zu senden und den Antwortstream in Echtzeit zu verarbeiten.

```
// Use the native inference API to send a text message to Anthropic Claude
// and print the response stream.

import org.json.JSONObject;
import org.json.JSONPointer;
import software.amazon.awssdk.auth.credentials.DefaultCredentialsProvider;
import software.amazon.awssdk.core.SdkBytes;
import software.amazon.awssdk.regions.Region;
import software.amazon.awssdk.services.bedrockruntime.BedrockRuntimeAsyncClient;
import
 software.amazon.awssdk.services.bedrockruntime.model.InvokeModelWithResponseStreamRequest;
import
 software.amazon.awssdk.services.bedrockruntime.model.InvokeModelWithResponseStreamResponseH

import java.util.Objects;
import java.util.concurrent.ExecutionException;

import static
 software.amazon.awssdk.services.bedrockruntime.model.InvokeModelWithResponseStreamResponseH
```

```
public class InvokeModelWithResponseStream {

    public static String invokeModelWithResponseStream() {

        // Create a Bedrock Runtime client in the AWS Region you want to use.
        // Replace the DefaultCredentialsProvider with your preferred credentials
 provider.
        var client = BedrockRuntimeAsyncClient.builder()
                .credentialsProvider(DefaultCredentialsProvider.create())
                .region(Region.US_EAST_1)
                .build();

        // Set the model ID, e.g., Claude 3 Haiku.
        var modelId = "anthropic.claude-3-haiku-20240307-v1:0";

        // The InvokeModelWithResponseStream API uses the model's native payload.
        // Learn more about the available inference parameters and response fields
 at:
        // https://docs.aws.amazon.com/bedrock/latest/userguide/model-parameters-
anthropic-claude-messages.html
        var nativeRequestTemplate = """
                {
                    "anthropic_version": "bedrock-2023-05-31",
                    "max_tokens": 512,
                    "temperature": 0.5,
                    "messages": [{
                        "role": "user",
                        "content": "{{prompt}}"
                    }]
                }""";

        // Define the prompt for the model.
        var prompt = "Describe the purpose of a 'hello world' program in one line.";

        // Embed the prompt in the model's native request payload.
        String nativeRequest = nativeRequestTemplate.replace("{{prompt}}", prompt);

        // Create a request with the model ID and the model's native request
 payload.
        var request = InvokeModelWithResponseStreamRequest.builder()
                .body(SdkBytes.fromUtf8String(nativeRequest))
                .modelId(modelId)
                .build();
```

```
        // Prepare a buffer to accumulate the generated response text.
        var completeResponseTextBuffer = new StringBuilder();

        // Prepare a handler to extract, accumulate, and print the response text in
 real-time.
        var responseStreamHandler =
 InvokeModelWithResponseStreamResponseHandler.builder()
                .subscriber(Visitor.builder().onChunk(chunk -> {
                    var response = new JSONObject(chunk.bytes().asUtf8String());

                    // Extract and print the text from the content blocks.
                    if (Objects.equals(response.getString("type"),
 "content_block_delta")) {
                        var text = new JSONPointer("/delta/
text").queryFrom(response);
                        System.out.print(text);

                        // Append the text to the response text buffer.
                        completeResponseTextBuffer.append(text);
                    }
                }).build()).build();

        try {
            // Send the request and wait for the handler to process the response.
            client.invokeModelWithResponseStream(request,
 responseStreamHandler).get();

            // Return the complete response text.
            return completeResponseTextBuffer.toString();

        } catch (ExecutionException | InterruptedException e) {
            System.err.printf("Can't invoke '%s': %s", modelId,
 e.getCause().getMessage());
            throw new RuntimeException(e);
        }
    }

    public static void main(String[] args) throws ExecutionException,
 InterruptedException {
        invokeModelWithResponseStream();
    }
}
```

- Einzelheiten zur API finden Sie InvokeModelWithResponseStreamin der AWS SDK for Java 2.x API-Referenz.

Reasoning

Das folgende Codebeispiel zeigt, wie Sie die Reasoning-Fähigkeit von Anthropic Claude 3.7 Sonnet in Amazon Bedrock verwenden.

SDK für Java 2.x

> **Note**
>
> Es gibt noch mehr dazu GitHub. Hier finden Sie das vollständige Beispiel und erfahren, wie Sie das AWS -Code-Beispiel- einrichten und ausführen.

Verwenden Sie die Argumentationsfunktion von Anthropic Claude 3.7 Sonnet mit dem asynchronen Bedrock-Runtime-Client.

```
import com.example.bedrockruntime.models.anthropicClaude.lib.ReasoningResponse;
import software.amazon.awssdk.auth.credentials.DefaultCredentialsProvider;
import software.amazon.awssdk.core.document.Document;
import software.amazon.awssdk.regions.Region;
import software.amazon.awssdk.services.bedrockruntime.BedrockRuntimeAsyncClient;
import software.amazon.awssdk.services.bedrockruntime.model.*;

import java.util.concurrent.CompletableFuture;

/**
 * This example demonstrates how to use Anthropic Claude 3.7 Sonnet's reasoning
 capability
 * with an asynchronous Amazon Bedrock runtime client.
 * It shows how to:
 * - Set up the Amazon Bedrock async runtime client
 * - Create a message
 * - Configure reasoning parameters
 * - Send an asynchronous request with reasoning enabled
 * - Process both the reasoning output and final response
```

```
 */
public class ReasoningAsync {

    public static ReasoningResponse reasoningAsync() {

        // Create the Amazon Bedrock runtime client
        var client = BedrockRuntimeAsyncClient.builder()
                .credentialsProvider(DefaultCredentialsProvider.create())
                .region(Region.US_EAST_1)
                .build();

        // Specify the model ID. For the latest available models, see:
        // https://docs.aws.amazon.com/bedrock/latest/userguide/models-
supported.html
        var modelId = "us.anthropic.claude-3-7-sonnet-20250219-v1:0";

        // Create the message with the user's prompt
        var prompt = "Describe the purpose of a 'hello world' program in one line.";
        var message = Message.builder()
                .content(ContentBlock.fromText(prompt))
                .role(ConversationRole.USER)
                .build();

        // Configure reasoning parameters with a 2000 token budget
        Document reasoningConfig = Document.mapBuilder()
                .putDocument("thinking", Document.mapBuilder()
                        .putString("type", "enabled")
                        .putNumber("budget_tokens", 2000)
                        .build())
                .build();

        try {
            // Send message and reasoning configuration to the model
            CompletableFuture<ConverseResponse> asyncResponse =
 client.converse(request -> request
                    .additionalModelRequestFields(reasoningConfig)
                    .messages(message)
                    .modelId(modelId)
            );

            // Process the response asynchronously
            return asyncResponse.thenApply(response -> {

                        var content = response.output().message().content();
```

```
                        ReasoningContentBlock reasoning = null;
                        String text = null;

                        // Process each content block to find reasoning and response
 text
                        for (ContentBlock block : content) {
                            if (block.reasoningContent() != null) {
                                reasoning = block.reasoningContent();
                            } else if (block.text() != null) {
                                text = block.text();
                            }
                        }

                        return new ReasoningResponse(reasoning, text);
                    }
            ).get();

        } catch (Exception e) {
            System.err.printf("Can't invoke '%s': %s", modelId, e.getMessage());
            throw new RuntimeException(e);
        }
    }

    public static void main(String[] args) {
        // Execute the example and display reasoning and final response
        ReasoningResponse response = reasoningAsync();
        System.out.println("\n<thinking>");
        System.out.println(response.reasoning().reasoningText());
        System.out.println("</thinking>\n");
        System.out.println(response.text());
    }
}
```

Verwenden Sie die Argumentationsfunktion von Anthropic Claude 3.7 Sonnet mit dem synchronen Bedrock-Runtime-Client.

```
import com.example.bedrockruntime.models.anthropicClaude.lib.ReasoningResponse;
import software.amazon.awssdk.auth.credentials.DefaultCredentialsProvider;
import software.amazon.awssdk.core.document.Document;
import software.amazon.awssdk.core.exception.SdkClientException;
import software.amazon.awssdk.regions.Region;
```

```
import software.amazon.awssdk.services.bedrockruntime.BedrockRuntimeClient;
import software.amazon.awssdk.services.bedrockruntime.model.*;

/**
 * This example demonstrates how to use Anthropic Claude 3.7 Sonnet's reasoning
 capability
 * with the synchronous Amazon Bedrock runtime client.
 * It shows how to:
 * - Set up the Amazon Bedrock runtime client
 * - Create a message
 * - Configure reasoning parameters
 * - Send a request with reasoning enabled
 * - Process both the reasoning output and final response
 */
public class Reasoning {

    public static ReasoningResponse reasoning() {

        // Create the Amazon Bedrock runtime client
        var client = BedrockRuntimeClient.builder()
                .credentialsProvider(DefaultCredentialsProvider.create())
                .region(Region.US_EAST_1)
                .build();

        // Specify the model ID. For the latest available models, see:
        // https://docs.aws.amazon.com/bedrock/latest/userguide/models-
supported.html
        var modelId = "us.anthropic.claude-3-7-sonnet-20250219-v1:0";

        // Create the message with the user's prompt
        var prompt = "Describe the purpose of a 'hello world' program in one line.";
        var message = Message.builder()
                .content(ContentBlock.fromText(prompt))
                .role(ConversationRole.USER)
                .build();

        // Configure reasoning parameters with a 2000 token budget
        Document reasoningConfig = Document.mapBuilder()
                .putDocument("thinking", Document.mapBuilder()
                        .putString("type", "enabled")
                        .putNumber("budget_tokens", 2000)
                        .build())
                .build();
```

```
        try {
            // Send message and reasoning configuration to the model
            ConverseResponse bedrockResponse = client.converse(request -> request
                    .additionalModelRequestFields(reasoningConfig)
                    .messages(message)
                    .modelId(modelId)
            );


            // Extract both reasoning and final response
            var content = bedrockResponse.output().message().content();
            ReasoningContentBlock reasoning = null;
            String text = null;

            // Process each content block to find reasoning and response text
            for (ContentBlock block : content) {
                if (block.reasoningContent() != null) {
                    reasoning = block.reasoningContent();
                } else if (block.text() != null) {
                    text = block.text();
                }
            }

            return new ReasoningResponse(reasoning, text);

        } catch (SdkClientException e) {
            System.err.printf("ERROR: Can't invoke '%s'. Reason: %s", modelId,
 e.getMessage());
            throw new RuntimeException(e);
        }
    }

    public static void main(String[] args) {
        // Execute the example and display reasoning and final response
        ReasoningResponse response = reasoning();
        System.out.println("\n<thinking>");
        System.out.println(response.reasoning().reasoningText());
        System.out.println("</thinking>\n");
        System.out.println(response.text());
    }
}
```

- Weitere API-Informationen finden Sie unter Converse in der AWS SDK for Java 2.x -API-Referenz.

Reasoning mit einer Streamingantwort

Das folgende Codebeispiel zeigt, wie Sie die Reasoning-Fähigkeit von Anthropic Claude 3.7 Sonnet in Amazon Bedrock verwenden.

SDK für Java 2.x

> **Note**
>
> Es gibt noch mehr GitHub. Hier finden Sie das vollständige Beispiel und erfahren, wie Sie das AWS -Code-Beispiel- einrichten und ausführen.

Verwenden Sie die Argumentationsfunktion Fähigkeit von Anthropic Claude 3.7 Sonnet, um Streaming-Textantworten zu generieren.

```
import com.example.bedrockruntime.models.anthropicClaude.lib.ReasoningResponse;
import software.amazon.awssdk.auth.credentials.DefaultCredentialsProvider;
import software.amazon.awssdk.core.document.Document;
import software.amazon.awssdk.regions.Region;
import software.amazon.awssdk.services.bedrockruntime.BedrockRuntimeAsyncClient;
import software.amazon.awssdk.services.bedrockruntime.model.*;

import java.util.concurrent.ExecutionException;
import java.util.concurrent.atomic.AtomicReference;

/**
 * This example demonstrates how to use Anthropic Claude 3.7 Sonnet's reasoning
 * capability to generate streaming text responses.
 * It shows how to:
 * - Set up the Amazon Bedrock runtime client
 * - Create a message
 * - Configure a streaming request
 * - Set up a stream handler to process the response chunks
 * - Process the streaming response
 */
public class ReasoningStream {
```

```
    public static ReasoningResponse reasoningStream() {

        // Create the Amazon Bedrock runtime client
        var client = BedrockRuntimeAsyncClient.builder()
                .credentialsProvider(DefaultCredentialsProvider.create())
                .region(Region.US_EAST_1)
                .build();

        // Specify the model ID. For the latest available models, see:
        // https://docs.aws.amazon.com/bedrock/latest/userguide/models-
supported.html
        var modelId = "us.anthropic.claude-3-7-sonnet-20250219-v1:0";

        // Create the message with the user's prompt
        var prompt = "Describe the purpose of a 'hello world' program in one line.";
        var message = Message.builder()
                .content(ContentBlock.fromText(prompt))
                .role(ConversationRole.USER)
                .build();

        // Configure reasoning parameters with a 2000 token budget
        Document reasoningConfig = Document.mapBuilder()
                .putDocument("thinking", Document.mapBuilder()
                        .putString("type", "enabled")
                        .putNumber("budget_tokens", 2000)
                        .build())
                .build();

        // Configure the request with the message, model ID, and reasoning config
        ConverseStreamRequest request = ConverseStreamRequest.builder()
                .additionalModelRequestFields(reasoningConfig)
                .messages(message)
                .modelId(modelId)
                .build();

        StringBuilder reasoning = new StringBuilder();
        StringBuilder text = new StringBuilder();
        AtomicReference<ReasoningResponse> finalresponse = new AtomicReference<>();

        // Set up the stream handler to processes chunks of the response as they
 arrive
        var streamHandler = ConverseStreamResponseHandler.builder()
                .subscriber(ConverseStreamResponseHandler.Visitor.builder()
```

```
                        .onContentBlockDelta(chunk -> {
                            ContentBlockDelta delta = chunk.delta();
                            if (delta.reasoningContent() != null) {
                                if (reasoning.isEmpty()) {
                                    System.out.println("\n<thinking>");
                                }
                                if (delta.reasoningContent().text() != null) {

System.out.print(delta.reasoningContent().text());

reasoning.append(delta.reasoningContent().text());
                                }
                            } else if (delta.text() != null) {
                                if (text.isEmpty()) {
                                    System.out.println("\n</thinking>\n");
                                }
                                System.out.print(delta.text());
                                text.append(delta.text());
                            }
                            System.out.flush();  // Ensure immediate output of each
chunk
                        }).build())
                .onComplete(() -> finalresponse.set(new ReasoningResponse(
                        ReasoningContentBlock.fromReasoningText(t ->
t.text(reasoning.toString())),
                        text.toString()
                )))
                .onError(err -> System.err.printf("Can't invoke '%s': %s", modelId,
err.getMessage()))
                .build();

        // Step 6: Send the streaming request and process the response
        // - Send the request to the model
        // - Attach the handler to process response chunks as they arrive
        // - Handle any errors during streaming
        try {
            client.converseStream(request, streamHandler).get();
            return finalresponse.get();

        } catch (ExecutionException | InterruptedException e) {
            System.err.printf("Can't invoke '%s': %s", modelId,
e.getCause().getMessage());
            throw new RuntimeException(e);
        } catch (Exception e) {
```

```
            System.err.printf("Can't invoke '%s': %s", modelId, e.getMessage());
            throw new RuntimeException(e);
        }
    }

    public static void main(String[] args) {
        reasoningStream();
    }
}
```

- Weitere API-Informationen finden Sie unter Converse in der AWS SDK for Java 2.x -API-Referenz.

Cohere Command

Converse

Das folgende Codebeispiel zeigt, wie mit der Converse-API von Bedrock eine Textnachricht an Cohere Command gesendet wird.

SDK für Java 2.x

> **Note**
>
> Es gibt noch mehr GitHub. Hier finden Sie das vollständige Beispiel und erfahren, wie Sie das AWS -Code-Beispiel- einrichten und ausführen.

Senden Sie mithilfe der Converse-API von Bedrock eine Textnachricht an Cohere Command.

```
// Use the Converse API to send a text message to Cohere Command.

import software.amazon.awssdk.auth.credentials.DefaultCredentialsProvider;
import software.amazon.awssdk.core.exception.SdkClientException;
import software.amazon.awssdk.regions.Region;
import software.amazon.awssdk.services.bedrockruntime.BedrockRuntimeClient;
import software.amazon.awssdk.services.bedrockruntime.model.ContentBlock;
import software.amazon.awssdk.services.bedrockruntime.model.ConversationRole;
import software.amazon.awssdk.services.bedrockruntime.model.ConverseResponse;
```

```
import software.amazon.awssdk.services.bedrockruntime.model.Message;

public class Converse {

    public static String converse() {

        // Create a Bedrock Runtime client in the AWS Region you want to use.
        // Replace the DefaultCredentialsProvider with your preferred credentials
 provider.
        var client = BedrockRuntimeClient.builder()
                .credentialsProvider(DefaultCredentialsProvider.create())
                .region(Region.US_EAST_1)
                .build();

        // Set the model ID, e.g., Command R.
        var modelId = "cohere.command-r-v1:0";

        // Create the input text and embed it in a message object with the user
 role.
        var inputText = "Describe the purpose of a 'hello world' program in one
 line.";
        var message = Message.builder()
                .content(ContentBlock.fromText(inputText))
                .role(ConversationRole.USER)
                .build();


        try {
            // Send the message with a basic inference configuration.
            ConverseResponse response = client.converse(request -> request
                    .modelId(modelId)
                    .messages(message)
                    .inferenceConfig(config -> config
                            .maxTokens(512)
                            .temperature(0.5F)
                            .topP(0.9F)));

            // Retrieve the generated text from Bedrock's response object.
            var responseText = response.output().message().content().get(0).text();
            System.out.println(responseText);

            return responseText;

        } catch (SdkClientException e) {
```

```
            System.err.printf("ERROR: Can't invoke '%s'. Reason: %s", modelId,
 e.getMessage());
            throw new RuntimeException(e);
        }
    }

    public static void main(String[] args) {
        converse();
    }
}
```

Senden Sie mithilfe der Converse-API von Bedrock mit dem asynchronen Java-Client eine Textnachricht an Cohere Command.

```
// Use the Converse API to send a text message to Cohere Command
// with the async Java client.

import software.amazon.awssdk.auth.credentials.DefaultCredentialsProvider;
import software.amazon.awssdk.regions.Region;
import software.amazon.awssdk.services.bedrockruntime.BedrockRuntimeAsyncClient;
import software.amazon.awssdk.services.bedrockruntime.model.ContentBlock;
import software.amazon.awssdk.services.bedrockruntime.model.ConversationRole;
import software.amazon.awssdk.services.bedrockruntime.model.Message;

import java.util.concurrent.CompletableFuture;
import java.util.concurrent.ExecutionException;

public class ConverseAsync {

    public static String converseAsync() {

        // Create a Bedrock Runtime client in the AWS Region you want to use.
        // Replace the DefaultCredentialsProvider with your preferred credentials
 provider.
        var client = BedrockRuntimeAsyncClient.builder()
                .credentialsProvider(DefaultCredentialsProvider.create())
                .region(Region.US_EAST_1)
                .build();

        // Set the model ID, e.g., Command R.
        var modelId = "cohere.command-r-v1:0";
```

```
        // Create the input text and embed it in a message object with the user
role.
        var inputText = "Describe the purpose of a 'hello world' program in one
line.";
        var message = Message.builder()
                .content(ContentBlock.fromText(inputText))
                .role(ConversationRole.USER)
                .build();

        // Send the message with a basic inference configuration.
        var request = client.converse(params -> params
                .modelId(modelId)
                .messages(message)
                .inferenceConfig(config -> config
                        .maxTokens(512)
                        .temperature(0.5F)
                        .topP(0.9F))
        );

        // Prepare a future object to handle the asynchronous response.
        CompletableFuture<String> future = new CompletableFuture<>();

        // Handle the response or error using the future object.
        request.whenComplete((response, error) -> {
            if (error == null) {
                // Extract the generated text from Bedrock's response object.
                String responseText =
response.output().message().content().get(0).text();
                future.complete(responseText);
            } else {
                future.completeExceptionally(error);
            }
        });

        try {
            // Wait for the future object to complete and retrieve the generated
text.
            String responseText = future.get();
            System.out.println(responseText);

            return responseText;

        } catch (ExecutionException | InterruptedException e) {
            System.err.printf("Can't invoke '%s': %s", modelId, e.getMessage());
```

```
            throw new RuntimeException(e);
        }
    }

    public static void main(String[] args) {
        converseAsync();
    }
}
```

- Weitere API-Informationen finden Sie unter Converse in der AWS SDK for Java 2.x -API-Referenz.

ConverseStream

Das folgende Codebeispiel zeigt, wie mit der Converse-API von Bedrock eine Textnachricht an Cohere Command gesendet und der Antwortstream in Echtzeit verarbeitet wird.

SDK für Java 2.x

> **Note**
>
> Es gibt noch mehr GitHub. Hier finden Sie das vollständige Beispiel und erfahren, wie Sie das AWS -Code-Beispiel- einrichten und ausführen.

Senden Sie mithilfe der Converse-API von Bedrock eine Textnachricht an Cohere Command und verarbeiten Sie den Antwortstream in Echtzeit.

```
// Use the Converse API to send a text message to Cohere Command
// and print the response stream.

import software.amazon.awssdk.auth.credentials.DefaultCredentialsProvider;
import software.amazon.awssdk.regions.Region;
import software.amazon.awssdk.services.bedrockruntime.BedrockRuntimeAsyncClient;
import software.amazon.awssdk.services.bedrockruntime.model.ContentBlock;
import software.amazon.awssdk.services.bedrockruntime.model.ConversationRole;
import
 software.amazon.awssdk.services.bedrockruntime.model.ConverseStreamResponseHandler;
import software.amazon.awssdk.services.bedrockruntime.model.Message;
```

```
import java.util.concurrent.ExecutionException;

public class ConverseStream {

    public static void main(String[] args) {

        // Create a Bedrock Runtime client in the AWS Region you want to use.
        // Replace the DefaultCredentialsProvider with your preferred credentials
 provider.
        var client = BedrockRuntimeAsyncClient.builder()
                .credentialsProvider(DefaultCredentialsProvider.create())
                .region(Region.US_EAST_1)
                .build();

        // Set the model ID, e.g., Command R.
        var modelId = "cohere.command-r-v1:0";

        // Create the input text and embed it in a message object with the user
 role.
        var inputText = "Describe the purpose of a 'hello world' program in one
 line.";
        var message = Message.builder()
                .content(ContentBlock.fromText(inputText))
                .role(ConversationRole.USER)
                .build();

        // Create a handler to extract and print the response text in real-time.
        var responseStreamHandler = ConverseStreamResponseHandler.builder()
                .subscriber(ConverseStreamResponseHandler.Visitor.builder()
                        .onContentBlockDelta(chunk -> {
                            String responseText = chunk.delta().text();
                            System.out.print(responseText);
                        }).build()
                ).onError(err ->
                        System.err.printf("Can't invoke '%s': %s", modelId,
 err.getMessage())
                ).build();

        try {
            // Send the message with a basic inference configuration and attach the
 handler.
            client.converseStream(request -> request.modelId(modelId)
                    .messages(message)
                    .inferenceConfig(config -> config
```

```
                            .maxTokens(512)
                            .temperature(0.5F)
                            .topP(0.9F)
                    ), responseStreamHandler).get();

        } catch (ExecutionException | InterruptedException e) {
            System.err.printf("Can't invoke '%s': %s", modelId,
 e.getCause().getMessage());
        }
    }
}
```

- Einzelheiten zur API finden Sie ConverseStreamin der AWS SDK for Java 2.x API-Referenz.

InvokeModel: Befehl R und R+

Das folgende Codebeispiel zeigt, wie mit der Invoke-Model-API eine Textnachricht an Cohere Command R und R+ gesendet wird.

SDK für Java 2.x

> **Note**
>
> Es gibt noch mehr dazu. GitHub Hier finden Sie das vollständige Beispiel und erfahren, wie Sie das AWS -Code-Beispiel- einrichten und ausführen.

Verwenden der API zum Aufrufen eines Modells zum Senden einer Textnachricht.

```
// Use the native inference API to send a text message to Cohere Command R.

import org.json.JSONObject;
import org.json.JSONPointer;
import software.amazon.awssdk.auth.credentials.DefaultCredentialsProvider;
import software.amazon.awssdk.core.SdkBytes;
import software.amazon.awssdk.core.exception.SdkClientException;
import software.amazon.awssdk.regions.Region;
import software.amazon.awssdk.services.bedrockruntime.BedrockRuntimeClient;

public class Command_R_InvokeModel {
```

```
    public static String invokeModel() {

        // Create a Bedrock Runtime client in the AWS Region you want to use.
        // Replace the DefaultCredentialsProvider with your preferred credentials
 provider.
        var client = BedrockRuntimeClient.builder()
                .credentialsProvider(DefaultCredentialsProvider.create())
                .region(Region.US_EAST_1)
                .build();

        // Set the model ID, e.g., Command R.
        var modelId = "cohere.command-r-v1:0";

        // The InvokeModel API uses the model's native payload.
        // Learn more about the available inference parameters and response fields
 at:
        // https://docs.aws.amazon.com/bedrock/latest/userguide/model-parameters-
cohere-command-r-plus.html
        var nativeRequestTemplate = "{ \"message\": \"{{prompt}}\" }";

        // Define the prompt for the model.
        var prompt = "Describe the purpose of a 'hello world' program in one line.";

        // Embed the prompt in the model's native request payload.
        String nativeRequest = nativeRequestTemplate.replace("{{prompt}}", prompt);

        try {
            // Encode and send the request to the Bedrock Runtime.
            var response = client.invokeModel(request -> request
                    .body(SdkBytes.fromUtf8String(nativeRequest))
                    .modelId(modelId)
            );

            // Decode the response body.
            var responseBody = new JSONObject(response.body().asUtf8String());

            // Retrieve the generated text from the model's response.
            var text = new JSONPointer("/text").queryFrom(responseBody).toString();
            System.out.println(text);

            return text;

        } catch (SdkClientException e) {
```

```
            System.err.printf("ERROR: Can't invoke '%s'. Reason: %s", modelId,
 e.getMessage());
            throw new RuntimeException(e);
        }
    }

    public static void main(String[] args) {
        invokeModel();
    }
}
```

- Einzelheiten zur API finden Sie InvokeModelin der AWS SDK for Java 2.x API-Referenz.

InvokeModelWithResponseStream: Befehl R und R+

Das folgende Codebeispiel zeigt, wie mit der Invoke-Model-API mit einem Antwortstream eine Textnachricht an Cohere Command gesendet wird.

SDK für Java 2.x

> **Note**
>
> Es gibt noch mehr dazu. GitHub Hier finden Sie das vollständige Beispiel und erfahren, wie Sie das AWS -Code-Beispiel- einrichten und ausführen.

Verwenden Sie die Invoke-Model-API, um eine Textnachricht zu senden und den Antwortstream in Echtzeit zu verarbeiten.

```
// Use the native inference API to send a text message to Cohere Command R
// and print the response stream.

import org.json.JSONObject;
import org.json.JSONPointer;
import software.amazon.awssdk.auth.credentials.DefaultCredentialsProvider;
import software.amazon.awssdk.core.SdkBytes;
import software.amazon.awssdk.regions.Region;
import software.amazon.awssdk.services.bedrockruntime.BedrockRuntimeAsyncClient;
import
 software.amazon.awssdk.services.bedrockruntime.model.InvokeModelWithResponseStreamRequest;
```

```
import
 software.amazon.awssdk.services.bedrockruntime.model.InvokeModelWithResponseStreamResponseH

import java.util.concurrent.ExecutionException;

import static
 software.amazon.awssdk.services.bedrockruntime.model.InvokeModelWithResponseStreamResponseH

public class Command_R_InvokeModelWithResponseStream {

    public static String invokeModelWithResponseStream() {

        // Create a Bedrock Runtime client in the AWS Region you want to use.
        // Replace the DefaultCredentialsProvider with your preferred credentials
 provider.
        var client = BedrockRuntimeAsyncClient.builder()
                .credentialsProvider(DefaultCredentialsProvider.create())
                .region(Region.US_EAST_1)
                .build();

        // Set the model ID, e.g., Command R.
        var modelId = "cohere.command-r-v1:0";

        // The InvokeModelWithResponseStream API uses the model's native payload.
        // Learn more about the available inference parameters and response fields
 at:
        // https://docs.aws.amazon.com/bedrock/latest/userguide/model-parameters-
cohere-command-r-plus.html
        var nativeRequestTemplate = "{ \"message\": \"{{prompt}}\" }";

        // Define the prompt for the model.
        var prompt = "Describe the purpose of a 'hello world' program in one line.";

        // Embed the prompt in the model's native request payload.
        String nativeRequest = nativeRequestTemplate.replace("{{prompt}}", prompt);

        // Create a request with the model ID and the model's native request
 payload.
        var request = InvokeModelWithResponseStreamRequest.builder()
                .body(SdkBytes.fromUtf8String(nativeRequest))
                .modelId(modelId)
                .build();

        // Prepare a buffer to accumulate the generated response text.
```

```
        var completeResponseTextBuffer = new StringBuilder();

        // Prepare a handler to extract, accumulate, and print the response text in
 real-time.
        var responseStreamHandler =
 InvokeModelWithResponseStreamResponseHandler.builder()
                .subscriber(Visitor.builder().onChunk(chunk -> {
                    // Extract and print the text from the model's native response.
                    var response = new JSONObject(chunk.bytes().asUtf8String());
                    var text = new JSONPointer("/text").queryFrom(response);
                    System.out.print(text);

                    // Append the text to the response text buffer.
                    completeResponseTextBuffer.append(text);
                }).build()).build();

        try {
            // Send the request and wait for the handler to process the response.
            client.invokeModelWithResponseStream(request,
 responseStreamHandler).get();

            // Return the complete response text.
            return completeResponseTextBuffer.toString();

        } catch (ExecutionException | InterruptedException e) {
            System.err.printf("Can't invoke '%s': %s", modelId,
 e.getCause().getMessage());
            throw new RuntimeException(e);
        }
    }

    public static void main(String[] args) throws ExecutionException,
 InterruptedException {
        invokeModelWithResponseStream();
    }
}
```

- Einzelheiten zur API finden Sie InvokeModelin der AWS SDK for Java 2.x API-Referenz.

Meta Llama

Converse

Das folgende Codebeispiel zeigt, wie mit der Converse-API von Bedrock eine Textnachricht an Meta Llama gesendet wird.

SDK für Java 2.x

> **Note**
>
> Es gibt noch mehr dazu GitHub. Hier finden Sie das vollständige Beispiel und erfahren, wie Sie das AWS -Code-Beispiel- einrichten und ausführen.

Senden Sie mithilfe der Converse-API von Bedrock eine Textnachricht an Meta Llama.

```
// Use the Converse API to send a text message to Meta Llama.

import software.amazon.awssdk.auth.credentials.DefaultCredentialsProvider;
import software.amazon.awssdk.core.exception.SdkClientException;
import software.amazon.awssdk.regions.Region;
import software.amazon.awssdk.services.bedrockruntime.BedrockRuntimeClient;
import software.amazon.awssdk.services.bedrockruntime.model.ContentBlock;
import software.amazon.awssdk.services.bedrockruntime.model.ConversationRole;
import software.amazon.awssdk.services.bedrockruntime.model.ConverseResponse;
import software.amazon.awssdk.services.bedrockruntime.model.Message;

public class Converse {

    public static String converse() {

        // Create a Bedrock Runtime client in the AWS Region you want to use.
        // Replace the DefaultCredentialsProvider with your preferred credentials
 provider.
        var client = BedrockRuntimeClient.builder()
                .credentialsProvider(DefaultCredentialsProvider.create())
                .region(Region.US_EAST_1)
                .build();

        // Set the model ID, e.g., Llama 3 8b Instruct.
        var modelId = "meta.llama3-8b-instruct-v1:0";
```

```
        // Create the input text and embed it in a message object with the user
 role.
        var inputText = "Describe the purpose of a 'hello world' program in one
 line.";
        var message = Message.builder()
                .content(ContentBlock.fromText(inputText))
                .role(ConversationRole.USER)
                .build();


        try {
            // Send the message with a basic inference configuration.
            ConverseResponse response = client.converse(request -> request
                    .modelId(modelId)
                    .messages(message)
                    .inferenceConfig(config -> config
                            .maxTokens(512)
                            .temperature(0.5F)
                            .topP(0.9F)));

            // Retrieve the generated text from Bedrock's response object.
            var responseText = response.output().message().content().get(0).text();
            System.out.println(responseText);

            return responseText;

        } catch (SdkClientException e) {
            System.err.printf("ERROR: Can't invoke '%s'. Reason: %s", modelId,
 e.getMessage());
            throw new RuntimeException(e);
        }
    }

    public static void main(String[] args) {
        converse();
    }
}
```

Senden Sie eine Textnachricht an Meta Llama, indem Sie die Converse-API von Bedrock mit dem asynchronen Java-Client verwenden.

```
// Use the Converse API to send a text message to Meta Llama
// with the async Java client.

import software.amazon.awssdk.auth.credentials.DefaultCredentialsProvider;
import software.amazon.awssdk.regions.Region;
import software.amazon.awssdk.services.bedrockruntime.BedrockRuntimeAsyncClient;
import software.amazon.awssdk.services.bedrockruntime.model.ContentBlock;
import software.amazon.awssdk.services.bedrockruntime.model.ConversationRole;
import software.amazon.awssdk.services.bedrockruntime.model.Message;

import java.util.concurrent.CompletableFuture;
import java.util.concurrent.ExecutionException;

public class ConverseAsync {

    public static String converseAsync() {

        // Create a Bedrock Runtime client in the AWS Region you want to use.
        // Replace the DefaultCredentialsProvider with your preferred credentials
 provider.
        var client = BedrockRuntimeAsyncClient.builder()
                .credentialsProvider(DefaultCredentialsProvider.create())
                .region(Region.US_EAST_1)
                .build();

        // Set the model ID, e.g., Llama 3 8b Instruct.
        var modelId = "meta.llama3-8b-instruct-v1:0";

        // Create the input text and embed it in a message object with the user
 role.
        var inputText = "Describe the purpose of a 'hello world' program in one
 line.";
        var message = Message.builder()
                .content(ContentBlock.fromText(inputText))
                .role(ConversationRole.USER)
                .build();

        // Send the message with a basic inference configuration.
        var request = client.converse(params -> params
                .modelId(modelId)
                .messages(message)
                .inferenceConfig(config -> config
                        .maxTokens(512)
```

```
                        .temperature(0.5F)
                        .topP(0.9F))
        );

        // Prepare a future object to handle the asynchronous response.
        CompletableFuture<String> future = new CompletableFuture<>();

        // Handle the response or error using the future object.
        request.whenComplete((response, error) -> {
            if (error == null) {
                // Extract the generated text from Bedrock's response object.
                String responseText =
 response.output().message().content().get(0).text();
                future.complete(responseText);
            } else {
                future.completeExceptionally(error);
            }
        });

        try {
            // Wait for the future object to complete and retrieve the generated
 text.
            String responseText = future.get();
            System.out.println(responseText);

            return responseText;

        } catch (ExecutionException | InterruptedException e) {
            System.err.printf("Can't invoke '%s': %s", modelId, e.getMessage());
            throw new RuntimeException(e);
        }
    }

    public static void main(String[] args) {
        converseAsync();
    }
}
```

- Details zur API finden Sie unter Converse in der AWS SDK for Java 2.x -API-Referenz.

ConverseStream

Das folgende Codebeispiel zeigt, wie mit der Converse-API von Bedrock eine Textnachricht an Meta Llama gesendet und der Antwortstream in Echtzeit verarbeitet wird.

SDK für Java 2.x

> **Note**
>
> Es gibt noch mehr GitHub. Hier finden Sie das vollständige Beispiel und erfahren, wie Sie das AWS -Code-Beispiel- einrichten und ausführen.

Senden Sie mithilfe der Converse-API von Bedrock eine Textnachricht an Meta Llama und verarbeiten Sie den Antwortstream in Echtzeit.

```
// Use the Converse API to send a text message to Meta Llama
// and print the response stream.

import software.amazon.awssdk.auth.credentials.DefaultCredentialsProvider;
import software.amazon.awssdk.regions.Region;
import software.amazon.awssdk.services.bedrockruntime.BedrockRuntimeAsyncClient;
import software.amazon.awssdk.services.bedrockruntime.model.ContentBlock;
import software.amazon.awssdk.services.bedrockruntime.model.ConversationRole;
import
 software.amazon.awssdk.services.bedrockruntime.model.ConverseStreamResponseHandler;
import software.amazon.awssdk.services.bedrockruntime.model.Message;

import java.util.concurrent.ExecutionException;

public class ConverseStream {

    public static void main(String[] args) {

        // Create a Bedrock Runtime client in the AWS Region you want to use.
        // Replace the DefaultCredentialsProvider with your preferred credentials
 provider.
        var client = BedrockRuntimeAsyncClient.builder()
                .credentialsProvider(DefaultCredentialsProvider.create())
                .region(Region.US_EAST_1)
                .build();
```

```
        // Set the model ID, e.g., Llama 3 8b Instruct.
        var modelId = "meta.llama3-8b-instruct-v1:0";

        // Create the input text and embed it in a message object with the user
 role.
        var inputText = "Describe the purpose of a 'hello world' program in one
 line.";
        var message = Message.builder()
                .content(ContentBlock.fromText(inputText))
                .role(ConversationRole.USER)
                .build();

        // Create a handler to extract and print the response text in real-time.
        var responseStreamHandler = ConverseStreamResponseHandler.builder()
                .subscriber(ConverseStreamResponseHandler.Visitor.builder()
                        .onContentBlockDelta(chunk -> {
                            String responseText = chunk.delta().text();
                            System.out.print(responseText);
                        }).build()
                ).onError(err ->
                        System.err.printf("Can't invoke '%s': %s", modelId,
 err.getMessage())
                ).build();

        try {
            // Send the message with a basic inference configuration and attach the
 handler.
            client.converseStream(request -> request
                    .modelId(modelId)
                    .messages(message)
                    .inferenceConfig(config -> config
                            .maxTokens(512)
                            .temperature(0.5F)
                            .topP(0.9F)
                    ), responseStreamHandler).get();

        } catch (ExecutionException | InterruptedException e) {
            System.err.printf("Can't invoke '%s': %s", modelId,
 e.getCause().getMessage());
        }
    }
}
```

- Einzelheiten zur API finden Sie ConverseStreamin der AWS SDK for Java 2.x API-Referenz.

InvokeModel

Das folgende Codebeispiel zeigt, wie mit der Invoke-Model-API eine Textnachricht an Meta Llama gesendet wird.

SDK für Java 2.x

> **Note**
>
> Es gibt noch mehr dazu GitHub. Hier finden Sie das vollständige Beispiel und erfahren, wie Sie das AWS -Code-Beispiel- einrichten und ausführen.

Verwenden der API zum Aufrufen eines Modells zum Senden einer Textnachricht.

```
// Use the native inference API to send a text message to Meta Llama 3.

import org.json.JSONObject;
import org.json.JSONPointer;
import software.amazon.awssdk.auth.credentials.DefaultCredentialsProvider;
import software.amazon.awssdk.core.SdkBytes;
import software.amazon.awssdk.core.exception.SdkClientException;
import software.amazon.awssdk.regions.Region;
import software.amazon.awssdk.services.bedrockruntime.BedrockRuntimeClient;

public class Llama3_InvokeModel {

    public static String invokeModel() {

        // Create a Bedrock Runtime client in the AWS Region you want to use.
        // Replace the DefaultCredentialsProvider with your preferred credentials
 provider.
        var client = BedrockRuntimeClient.builder()
                .credentialsProvider(DefaultCredentialsProvider.create())
                .region(Region.US_WEST_2)
                .build();

        // Set the model ID, e.g., Llama 3 70b Instruct.
        var modelId = "meta.llama3-70b-instruct-v1:0";
```

```
        // The InvokeModel API uses the model's native payload.
        // Learn more about the available inference parameters and response fields
 at:
        // https://docs.aws.amazon.com/bedrock/latest/userguide/model-parameters-
meta.html
        var nativeRequestTemplate = "{ \"prompt\": \"{{instruction}}\" }";

        // Define the prompt for the model.
        var prompt = "Describe the purpose of a 'hello world' program in one line.";

        // Embed the prompt in Llama 3's instruction format.
        var instruction = (
                "<|begin_of_text|><|start_header_id|>user<|end_header_id|>\\n" +
                "{{prompt}} <|eot_id|>\\n" +
                "<|start_header_id|>assistant<|end_header_id|>\\n"
        ).replace("{{prompt}}", prompt);

        // Embed the instruction in the the native request payload.
        var nativeRequest = nativeRequestTemplate.replace("{{instruction}}",
 instruction);

        try {
            // Encode and send the request to the Bedrock Runtime.
            var response = client.invokeModel(request -> request
                    .body(SdkBytes.fromUtf8String(nativeRequest))
                    .modelId(modelId)
            );

            // Decode the response body.
            var responseBody = new JSONObject(response.body().asUtf8String());

            // Retrieve the generated text from the model's response.
            var text = new JSONPointer("/
generation").queryFrom(responseBody).toString();
            System.out.println(text);

            return text;

        } catch (SdkClientException e) {
            System.err.printf("ERROR: Can't invoke '%s'. Reason: %s", modelId,
 e.getMessage());
            throw new RuntimeException(e);
        }
    }
```

```
    public static void main(String[] args) {
        invokeModel();
    }
}
```

- Einzelheiten zur API finden Sie InvokeModelin der AWS SDK for Java 2.x API-Referenz.

InvokeModelWithResponseStream

Das folgende Codebeispiel zeigt, wie mit der Invoke-Model-API eine Textnachricht an Meta Llama gesendet und der Antwortstream gedruckt wird.

SDK für Java 2.x

> **Note**
>
> Es gibt noch mehr dazu GitHub. Hier finden Sie das vollständige Beispiel und erfahren, wie Sie das AWS -Code-Beispiel- einrichten und ausführen.

Verwenden Sie die Invoke-Model-API, um eine Textnachricht zu senden und den Antwortstream in Echtzeit zu verarbeiten.

```
// Use the native inference API to send a text message to Meta Llama 3
// and print the response stream.

import org.json.JSONObject;
import org.json.JSONPointer;
import software.amazon.awssdk.auth.credentials.DefaultCredentialsProvider;
import software.amazon.awssdk.core.SdkBytes;
import software.amazon.awssdk.regions.Region;
import software.amazon.awssdk.services.bedrockruntime.BedrockRuntimeAsyncClient;
import
 software.amazon.awssdk.services.bedrockruntime.model.InvokeModelWithResponseStreamRequest;
import
 software.amazon.awssdk.services.bedrockruntime.model.InvokeModelWithResponseStreamResponseH

import java.util.concurrent.ExecutionException;
```

```
import static
 software.amazon.awssdk.services.bedrockruntime.model.InvokeModelWithResponseStreamResponseH

public class Llama3_InvokeModelWithResponseStream {

    public static String invokeModelWithResponseStream() {

        // Create a Bedrock Runtime client in the AWS Region you want to use.
        // Replace the DefaultCredentialsProvider with your preferred credentials
 provider.
        var client = BedrockRuntimeAsyncClient.builder()
                .credentialsProvider(DefaultCredentialsProvider.create())
                .region(Region.US_WEST_2)
                .build();

        // Set the model ID, e.g., Llama 3 70b Instruct.
        var modelId = "meta.llama3-70b-instruct-v1:0";

        // The InvokeModelWithResponseStream API uses the model's native payload.
        // Learn more about the available inference parameters and response fields
 at:
        // https://docs.aws.amazon.com/bedrock/latest/userguide/model-parameters-
meta.html
        var nativeRequestTemplate = "{ \"prompt\": \"{{instruction}}\" }";

        // Define the prompt for the model.
        var prompt = "Describe the purpose of a 'hello world' program in one line.";

        // Embed the prompt in Llama 3's instruction format.
        var instruction = (
                "<|begin_of_text|><|start_header_id|>user<|end_header_id|>\\n" +
                "{{prompt}} <|eot_id|>\\n" +
                "<|start_header_id|>assistant<|end_header_id|>\\n"
        ).replace("{{prompt}}", prompt);

        // Embed the instruction in the the native request payload.
        var nativeRequest = nativeRequestTemplate.replace("{{instruction}}",
 instruction);

        // Create a request with the model ID and the model's native request
 payload.
        var request = InvokeModelWithResponseStreamRequest.builder()
                .body(SdkBytes.fromUtf8String(nativeRequest))
                .modelId(modelId)
```

```
                .build();

        // Prepare a buffer to accumulate the generated response text.
        var completeResponseTextBuffer = new StringBuilder();

        // Prepare a handler to extract, accumulate, and print the response text in
 real-time.
        var responseStreamHandler =
 InvokeModelWithResponseStreamResponseHandler.builder()
                .subscriber(Visitor.builder().onChunk(chunk -> {
                    // Extract and print the text from the model's native response.
                    var response = new JSONObject(chunk.bytes().asUtf8String());
                    var text = new JSONPointer("/generation").queryFrom(response);
                    System.out.print(text);

                    // Append the text to the response text buffer.
                    completeResponseTextBuffer.append(text);
                }).build()).build();

        try {
            // Send the request and wait for the handler to process the response.
            client.invokeModelWithResponseStream(request,
 responseStreamHandler).get();

            // Return the complete response text.
            return completeResponseTextBuffer.toString();

        } catch (ExecutionException | InterruptedException e) {
            System.err.printf("Can't invoke '%s': %s", modelId,
 e.getCause().getMessage());
            throw new RuntimeException(e);
        }
    }

    public static void main(String[] args) throws ExecutionException,
 InterruptedException {
        invokeModelWithResponseStream();
    }
}
```

- Einzelheiten zur API finden Sie InvokeModelWithResponseStreamin der AWS SDK for Java 2.x API-Referenz.

Mistral AI

Converse

Das folgende Codebeispiel zeigt, wie mit der Converse-API von Bedrock eine Textnachricht an Mistral gesendet wird.

SDK für Java 2.x

> **Note**
>
> Es gibt noch mehr dazu GitHub. Hier finden Sie das vollständige Beispiel und erfahren, wie Sie das AWS -Code-Beispiel- einrichten und ausführen.

Senden Sie mithilfe der Converse-API von Bedrock eine Textnachricht an Mistral.

```
// Use the Converse API to send a text message to Mistral.

import software.amazon.awssdk.auth.credentials.DefaultCredentialsProvider;
import software.amazon.awssdk.core.exception.SdkClientException;
import software.amazon.awssdk.regions.Region;
import software.amazon.awssdk.services.bedrockruntime.BedrockRuntimeClient;
import software.amazon.awssdk.services.bedrockruntime.model.ContentBlock;
import software.amazon.awssdk.services.bedrockruntime.model.ConversationRole;
import software.amazon.awssdk.services.bedrockruntime.model.ConverseResponse;
import software.amazon.awssdk.services.bedrockruntime.model.Message;

public class Converse {

    public static String converse() {

        // Create a Bedrock Runtime client in the AWS Region you want to use.
        // Replace the DefaultCredentialsProvider with your preferred credentials
 provider.
        var client = BedrockRuntimeClient.builder()
                .credentialsProvider(DefaultCredentialsProvider.create())
                .region(Region.US_EAST_1)
                .build();

        // Set the model ID, e.g., Mistral Large.
        var modelId = "mistral.mistral-large-2402-v1:0";
```

```
        // Create the input text and embed it in a message object with the user
 role.
        var inputText = "Describe the purpose of a 'hello world' program in one
 line.";
        var message = Message.builder()
                .content(ContentBlock.fromText(inputText))
                .role(ConversationRole.USER)
                .build();


        try {
            // Send the message with a basic inference configuration.
            ConverseResponse response = client.converse(request -> request
                    .modelId(modelId)
                    .messages(message)
                    .inferenceConfig(config -> config
                            .maxTokens(512)
                            .temperature(0.5F)
                            .topP(0.9F)));

            // Retrieve the generated text from Bedrock's response object.
            var responseText = response.output().message().content().get(0).text();
            System.out.println(responseText);

            return responseText;

        } catch (SdkClientException e) {
            System.err.printf("ERROR: Can't invoke '%s'. Reason: %s", modelId,
 e.getMessage());
            throw new RuntimeException(e);
        }

    }

    public static void main(String[] args) {
        converse();
    }
}
```

Senden Sie mithilfe der Converse-API von Bedrock mit dem asynchronen Java-Client eine Textnachricht an Mistral.

```
// Use the Converse API to send a text message to Mistral
// with the async Java client.

import software.amazon.awssdk.auth.credentials.DefaultCredentialsProvider;
import software.amazon.awssdk.regions.Region;
import software.amazon.awssdk.services.bedrockruntime.BedrockRuntimeAsyncClient;
import software.amazon.awssdk.services.bedrockruntime.model.ContentBlock;
import software.amazon.awssdk.services.bedrockruntime.model.ConversationRole;
import software.amazon.awssdk.services.bedrockruntime.model.Message;

import java.util.concurrent.CompletableFuture;
import java.util.concurrent.ExecutionException;

public class ConverseAsync {

    public static String converseAsync() {

        // Create a Bedrock Runtime client in the AWS Region you want to use.
        // Replace the DefaultCredentialsProvider with your preferred credentials
 provider.
        var client = BedrockRuntimeAsyncClient.builder()
                .credentialsProvider(DefaultCredentialsProvider.create())
                .region(Region.US_EAST_1)
                .build();

        // Set the model ID, e.g., Mistral Large.
        var modelId = "mistral.mistral-large-2402-v1:0";

        // Create the input text and embed it in a message object with the user
 role.
        var inputText = "Describe the purpose of a 'hello world' program in one
 line.";
        var message = Message.builder()
                .content(ContentBlock.fromText(inputText))
                .role(ConversationRole.USER)
                .build();

        // Send the message with a basic inference configuration.
        var request = client.converse(params -> params
                .modelId(modelId)
                .messages(message)
                .inferenceConfig(config -> config
                        .maxTokens(512)
```

```
                        .temperature(0.5F)
                        .topP(0.9F))
        );

        // Prepare a future object to handle the asynchronous response.
        CompletableFuture<String> future = new CompletableFuture<>();

        // Handle the response or error using the future object.
        request.whenComplete((response, error) -> {
            if (error == null) {
                // Extract the generated text from Bedrock's response object.
                String responseText =
 response.output().message().content().get(0).text();
                future.complete(responseText);
            } else {
                future.completeExceptionally(error);
            }
        });

        try {
            // Wait for the future object to complete and retrieve the generated
 text.
            String responseText = future.get();
            System.out.println(responseText);

            return responseText;

        } catch (ExecutionException | InterruptedException e) {
            System.err.printf("Can't invoke '%s': %s", modelId, e.getMessage());
            throw new RuntimeException(e);
        }
    }

    public static void main(String[] args) {
        converseAsync();
    }
}
```

- Weitere API-Informationen finden Sie unter Converse in der AWS SDK for Java 2.x -API-Referenz.

ConverseStream

Das folgende Codebeispiel zeigt, wie mit der Converse-API von Bedrock eine Textnachricht an Mistral gesendet und der Antwortstream in Echtzeit verarbeitet wird.

SDK für Java 2.x

> **Note**
>
> Es gibt noch mehr GitHub. Hier finden Sie das vollständige Beispiel und erfahren, wie Sie das AWS -Code-Beispiel- einrichten und ausführen.

Senden Sie mithilfe der Converse-API von Bedrock eine Textnachricht an Mistral und verarbeiten Sie den Antwortstream in Echtzeit.

```
// Use the Converse API to send a text message to Mistral
// and print the response stream.

import software.amazon.awssdk.auth.credentials.DefaultCredentialsProvider;
import software.amazon.awssdk.regions.Region;
import software.amazon.awssdk.services.bedrockruntime.BedrockRuntimeAsyncClient;
import software.amazon.awssdk.services.bedrockruntime.model.ContentBlock;
import software.amazon.awssdk.services.bedrockruntime.model.ConversationRole;
import
 software.amazon.awssdk.services.bedrockruntime.model.ConverseStreamResponseHandler;
import software.amazon.awssdk.services.bedrockruntime.model.Message;

import java.util.concurrent.ExecutionException;

public class ConverseStream {

    public static void main(String[] args) {

        // Create a Bedrock Runtime client in the AWS Region you want to use.
        // Replace the DefaultCredentialsProvider with your preferred credentials
 provider.
        var client = BedrockRuntimeAsyncClient.builder()
                .credentialsProvider(DefaultCredentialsProvider.create())
                .region(Region.US_EAST_1)
                .build();
```

```
        // Set the model ID, e.g., Mistral Large.
        var modelId = "mistral.mistral-large-2402-v1:0";

        // Create the input text and embed it in a message object with the user
 role.
        var inputText = "Describe the purpose of a 'hello world' program in one
 line.";
        var message = Message.builder()
                .content(ContentBlock.fromText(inputText))
                .role(ConversationRole.USER)
                .build();

        // Create a handler to extract and print the response text in real-time.
        var responseStreamHandler = ConverseStreamResponseHandler.builder()
                .subscriber(ConverseStreamResponseHandler.Visitor.builder()
                        .onContentBlockDelta(chunk -> {
                            String responseText = chunk.delta().text();
                            System.out.print(responseText);
                        }).build()
                ).onError(err ->
                        System.err.printf("Can't invoke '%s': %s", modelId,
 err.getMessage())
                ).build();

        try {
            // Send the message with a basic inference configuration and attach the
 handler.
            client.converseStream(request -> request.modelId(modelId)
                    .messages(message)
                    .inferenceConfig(config -> config
                            .maxTokens(512)
                            .temperature(0.5F)
                            .topP(0.9F)
                    ), responseStreamHandler).get();

        } catch (ExecutionException | InterruptedException e) {
            System.err.printf("Can't invoke '%s': %s", modelId,
 e.getCause().getMessage());
        }
    }
}
```

- Einzelheiten zur API finden Sie ConverseStreamin der AWS SDK for Java 2.x API-Referenz.

InvokeModel

Das folgende Codebeispiel zeigt, wie mit der Invoke-Model-API eine Textnachricht an Mistral-Modelle gesendet wird.

SDK für Java 2.x

> **Note**
>
> Es gibt noch mehr dazu GitHub. Hier finden Sie das vollständige Beispiel und erfahren, wie Sie das AWS -Code-Beispiel- einrichten und ausführen.

Verwenden der API zum Aufrufen eines Modells zum Senden einer Textnachricht.

```
// Use the native inference API to send a text message to Mistral.

import org.json.JSONObject;
import org.json.JSONPointer;
import software.amazon.awssdk.auth.credentials.DefaultCredentialsProvider;
import software.amazon.awssdk.core.SdkBytes;
import software.amazon.awssdk.core.exception.SdkClientException;
import software.amazon.awssdk.regions.Region;
import software.amazon.awssdk.services.bedrockruntime.BedrockRuntimeClient;

public class InvokeModel {

    public static String invokeModel() {

        // Create a Bedrock Runtime client in the AWS Region you want to use.
        // Replace the DefaultCredentialsProvider with your preferred credentials
 provider.
        var client = BedrockRuntimeClient.builder()
                .credentialsProvider(DefaultCredentialsProvider.create())
                .region(Region.US_EAST_1)
                .build();

        // Set the model ID, e.g., Mistral Large.
        var modelId = "mistral.mistral-large-2402-v1:0";

        // The InvokeModel API uses the model's native payload.
        // Learn more about the available inference parameters and response fields
 at:
```

```
        // https://docs.aws.amazon.com/bedrock/latest/userguide/model-parameters-
mistral-text-completion.html
        var nativeRequestTemplate = "{ \"prompt\": \"{{instruction}}\" }";

        // Define the prompt for the model.
        var prompt = "Describe the purpose of a 'hello world' program in one line.";

        // Embed the prompt in Mistral's instruction format.
        var instruction = "<s>[INST] {{prompt}} [/INST]\\n".replace("{{prompt}}",
 prompt);

        // Embed the instruction in the the native request payload.
        var nativeRequest = nativeRequestTemplate.replace("{{instruction}}",
 instruction);

        try {
            // Encode and send the request to the Bedrock Runtime.
            var response = client.invokeModel(request -> request
                    .body(SdkBytes.fromUtf8String(nativeRequest))
                    .modelId(modelId)
            );

            // Decode the response body.
            var responseBody = new JSONObject(response.body().asUtf8String());

            // Retrieve the generated text from the model's response.
            var text = new JSONPointer("/outputs/0/
text").queryFrom(responseBody).toString();
            System.out.println(text);

            return text;

        } catch (SdkClientException e) {
            System.err.printf("ERROR: Can't invoke '%s'. Reason: %s", modelId,
 e.getMessage());
            throw new RuntimeException(e);
        }
    }

    public static void main(String[] args) {
        invokeModel();
    }
}
```

- Einzelheiten zur API finden Sie InvokeModelin der AWS SDK for Java 2.x API-Referenz.

InvokeModelWithResponseStream

Das folgende Codebeispiel zeigt, wie mit der Invoke-Model-API eine Textnachricht an Mistral-AI-Modelle gesendet und der Antwortstream gedruckt wird.

SDK für Java 2.x

> **Note**
>
> Es gibt noch mehr dazu GitHub. Hier finden Sie das vollständige Beispiel und erfahren, wie Sie das AWS -Code-Beispiel- einrichten und ausführen.

Verwenden Sie die Invoke-Model-API, um eine Textnachricht zu senden und den Antwortstream in Echtzeit zu verarbeiten.

```
// Use the native inference API to send a text message to Mistral
// and print the response stream.

import org.json.JSONObject;
import org.json.JSONPointer;
import software.amazon.awssdk.auth.credentials.DefaultCredentialsProvider;
import software.amazon.awssdk.core.SdkBytes;
import software.amazon.awssdk.regions.Region;
import software.amazon.awssdk.services.bedrockruntime.BedrockRuntimeAsyncClient;
import
 software.amazon.awssdk.services.bedrockruntime.model.InvokeModelWithResponseStreamRequest;
import
 software.amazon.awssdk.services.bedrockruntime.model.InvokeModelWithResponseStreamResponseH

import java.util.concurrent.ExecutionException;

import static
 software.amazon.awssdk.services.bedrockruntime.model.InvokeModelWithResponseStreamResponseH

public class InvokeModelWithResponseStream {

    public static String invokeModelWithResponseStream() {
```

```
        // Create a Bedrock Runtime client in the AWS Region you want to use.
        // Replace the DefaultCredentialsProvider with your preferred credentials
 provider.
        var client = BedrockRuntimeAsyncClient.builder()
                .credentialsProvider(DefaultCredentialsProvider.create())
                .region(Region.US_EAST_1)
                .build();

        // Set the model ID, e.g., Mistral Large.
        var modelId = "mistral.mistral-large-2402-v1:0";

        // The InvokeModelWithResponseStream API uses the model's native payload.
        // Learn more about the available inference parameters and response fields
 at:
        // https://docs.aws.amazon.com/bedrock/latest/userguide/model-parameters-
mistral-text-completion.html
        var nativeRequestTemplate = "{ \"prompt\": \"{{instruction}}\" }";

        // Define the prompt for the model.
        var prompt = "Describe the purpose of a 'hello world' program in one line.";

        // Embed the prompt in Mistral's instruction format.
        var instruction = "<s>[INST] {{prompt}} [/INST]\\n".replace("{{prompt}}",
 prompt);

        // Embed the instruction in the the native request payload.
        var nativeRequest = nativeRequestTemplate.replace("{{instruction}}",
 instruction);

        // Create a request with the model ID and the model's native request
 payload.
        var request = InvokeModelWithResponseStreamRequest.builder()
                .body(SdkBytes.fromUtf8String(nativeRequest))
                .modelId(modelId)
                .build();

        // Prepare a buffer to accumulate the generated response text.
        var completeResponseTextBuffer = new StringBuilder();

        // Prepare a handler to extract, accumulate, and print the response text in
 real-time.
        var responseStreamHandler =
 InvokeModelWithResponseStreamResponseHandler.builder()
```

```
                .subscriber(Visitor.builder().onChunk(chunk -> {
                    // Extract and print the text from the model's native response.
                    var response = new JSONObject(chunk.bytes().asUtf8String());
                    var text = new JSONPointer("/outputs/0/
text").queryFrom(response);
                    System.out.print(text);

                    // Append the text to the response text buffer.
                    completeResponseTextBuffer.append(text);
                }).build()).build();

        try {
            // Send the request and wait for the handler to process the response.
            client.invokeModelWithResponseStream(request,
 responseStreamHandler).get();

            // Return the complete response text.
            return completeResponseTextBuffer.toString();

        } catch (ExecutionException | InterruptedException e) {
            System.err.printf("Can't invoke '%s': %s", modelId,
 e.getCause().getMessage());
            throw new RuntimeException(e);
        }
    }

    public static void main(String[] args) throws ExecutionException,
 InterruptedException {
        invokeModelWithResponseStream();
    }
}
```

- Einzelheiten zur API finden Sie InvokeModelWithResponseStreamin der AWS SDK for Java 2.x API-Referenz.

Stabile Diffusion

InvokeModel

Das folgende Codebeispiel zeigt, wie Sie Stability.ai Stable Diffusion XL in Amazon Bedrock aufrufen, um ein Bild zu generieren.

SDK für Java 2.x

> **Note**
>
> Es gibt noch mehr dazu GitHub. Hier finden Sie das vollständige Beispiel und erfahren, wie Sie das AWS -Code-Beispiel- einrichten und ausführen.

Erstellen Sie ein Bild mit Stable Diffusion.

```
// Create an image with Stable Diffusion.

import org.json.JSONObject;
import org.json.JSONPointer;
import software.amazon.awssdk.auth.credentials.DefaultCredentialsProvider;
import software.amazon.awssdk.core.SdkBytes;
import software.amazon.awssdk.core.exception.SdkClientException;
import software.amazon.awssdk.regions.Region;
import software.amazon.awssdk.services.bedrockruntime.BedrockRuntimeClient;

import java.math.BigInteger;
import java.security.SecureRandom;

import static com.example.bedrockruntime.libs.ImageTools.displayImage;

public class InvokeModel {

    public static String invokeModel() {

        // Create a Bedrock Runtime client in the AWS Region you want to use.
        // Replace the DefaultCredentialsProvider with your preferred credentials
 provider.
        var client = BedrockRuntimeClient.builder()
                .credentialsProvider(DefaultCredentialsProvider.create())
                .region(Region.US_EAST_1)
                .build();

        // Set the model ID, e.g., Stable Diffusion XL v1.
        var modelId = "stability.stable-diffusion-xl-v1";

        // The InvokeModel API uses the model's native payload.
        // Learn more about the available inference parameters and response fields
 at:
```

```
        // https://docs.aws.amazon.com/bedrock/latest/userguide/model-parameters-
diffusion-1-0-text-image.html
        var nativeRequestTemplate = """
                {
                    "text_prompts": [{ "text": "{{prompt}}" }],
                    "style_preset": "{{style}}",
                    "seed": {{seed}}
                }""";

        // Define the prompt for the image generation.
        var prompt = "A stylized picture of a cute old steampunk robot";

        // Get a random 32-bit seed for the image generation (max. 4,294,967,295).
        var seed = new BigInteger(31, new SecureRandom());

        // Choose a style preset.
        var style = "cinematic";

        // Embed the prompt, seed, and style in the model's native request payload.
        String nativeRequest = nativeRequestTemplate
                .replace("{{prompt}}", prompt)
                .replace("{{seed}}", seed.toString())
                .replace("{{style}}", style);

        try {
            // Encode and send the request to the Bedrock Runtime.
            var response = client.invokeModel(request -> request
                    .body(SdkBytes.fromUtf8String(nativeRequest))
                    .modelId(modelId)
            );

            // Decode the response body.
            var responseBody = new JSONObject(response.body().asUtf8String());

            // Retrieve the generated image data from the model's response.
            var base64ImageData = new JSONPointer("/artifacts/0/base64")
                    .queryFrom(responseBody)
                    .toString();

            return base64ImageData;

        } catch (SdkClientException e) {
            System.err.printf("ERROR: Can't invoke '%s'. Reason: %s", modelId,
 e.getMessage());
```

```
            throw new RuntimeException(e);
        }
    }

    public static void main(String[] args) {
        System.out.println("Generating image. This may take a few seconds...");

        String base64ImageData = invokeModel();

        displayImage(base64ImageData);
    }


}
```

- Einzelheiten zur API finden Sie InvokeModelin der AWS SDK for Java 2.x API-Referenz.

CloudFront Beispiele mit SDK for Java 2.x

Die folgenden Codebeispiele zeigen Ihnen, wie Sie mithilfe von AWS SDK for Java 2.x with Aktionen ausführen und allgemeine Szenarien implementieren CloudFront.

Aktionen sind Codeauszüge aus größeren Programmen und müssen im Kontext ausgeführt werden. Während Aktionen Ihnen zeigen, wie Sie einzelne Service-Funktionen aufrufen, können Sie Aktionen im Kontext der zugehörigen Szenarien anzeigen.

Szenarien sind Codebeispiele, die Ihnen zeigen, wie Sie bestimmte Aufgaben ausführen, indem Sie mehrere Funktionen innerhalb eines Service aufrufen oder mit anderen AWS-Services kombinieren.

Jedes Beispiel enthält einen Link zum vollständigen Quellcode, wo Sie Anweisungen zum Einrichten und Ausführen des Codes im Kodex finden.

Themen

- Aktionen
- Szenarien

Aktionen

`CreateDistribution`

Das folgende Codebeispiel zeigt, wie Sie`CreateDistribution`.

SDK für Java 2.x

> **Note**
>
> Es gibt noch mehr dazu GitHub. Hier finden Sie das vollständige Beispiel und erfahren, wie Sie das AWS -Code-Beispiel- einrichten und ausführen.

Im folgenden Beispiel wird ein Bucket von Amazon Simple Storage Service(Amazon S3) als Inhaltsquelle verwendet.

Nach dem Erstellen der Distribution erstellt der Code eine Option, CloudFrontWaiterum zu warten, bis die Distribution bereitgestellt ist, bevor die Distribution zurückgegeben wird.

```
import org.slf4j.Logger;
import org.slf4j.LoggerFactory;
import software.amazon.awssdk.core.internal.waiters.ResponseOrException;
import software.amazon.awssdk.services.cloudfront.CloudFrontClient;
import software.amazon.awssdk.services.cloudfront.model.CreateDistributionResponse;
import software.amazon.awssdk.services.cloudfront.model.Distribution;
import software.amazon.awssdk.services.cloudfront.model.GetDistributionResponse;
import software.amazon.awssdk.services.cloudfront.model.ItemSelection;
import software.amazon.awssdk.services.cloudfront.model.Method;
import software.amazon.awssdk.services.cloudfront.model.ViewerProtocolPolicy;
import software.amazon.awssdk.services.cloudfront.waiters.CloudFrontWaiter;
import software.amazon.awssdk.services.s3.S3Client;

import java.time.Instant;

public class CreateDistribution {

        private static final Logger logger =
 LoggerFactory.getLogger(CreateDistribution.class);
```

```
       public static Distribution createDistribution(CloudFrontClient
cloudFrontClient, S3Client s3Client,
                       final String bucketName, final String keyGroupId, final
String originAccessControlId) {

               final String region = s3Client.headBucket(b ->
b.bucket(bucketName)).sdkHttpResponse().headers()
                               .get("x-amz-bucket-region").get(0);
               final String originDomain = bucketName + ".s3." + region +
".amazonaws.com";
               String originId = originDomain; // Use the originDomain value for
the originId.

               // The service API requires some deprecated methods, such as
               // DefaultCacheBehavior.Builder#minTTL and #forwardedValue.
               CreateDistributionResponse createDistResponse =
cloudFrontClient.createDistribution(builder -> builder
                               .distributionConfig(b1 -> b1
                                               .origins(b2 -> b2
                                                               .quantity(1)
                                                               .items(b3 -> b3

.domainName(originDomain)

.id(originId)

.s3OriginConfig(builder4 -> builder4

           .originAccessIdentity(

                           ""))

.originAccessControlId(

           originAccessControlId)))
                                               .defaultCacheBehavior(b2 -> b2

.viewerProtocolPolicy(ViewerProtocolPolicy.ALLOW_ALL)

.targetOriginId(originId)
                                                               .minTTL(200L)
                                                               .forwardedValues(b5
-> b5
```

```
 .cookies(cp -> cp

            .forward(ItemSelection.NONE))

 .queryString(true))
                                                                .trustedKeyGroups(b3
 -> b3

 .quantity(1)

 .items(keyGroupId)

 .enabled(true))
                                                                .allowedMethods(b4 -
> b4

 .quantity(2)

 .items(Method.HEAD, Method.GET)

 .cachedMethods(b5 -> b5

            .quantity(2)

            .items(Method.HEAD,

                           Method.GET))))
                                                    .cacheBehaviors(b -> b
                                                                .quantity(1)
                                                                .items(b2 -> b2

 .pathPattern("/index.html")

 .viewerProtocolPolicy(

            ViewerProtocolPolicy.ALLOW_ALL)

 .targetOriginId(originId)

 .trustedKeyGroups(b3 -> b3

            .quantity(1)
```

```
            .items(keyGroupId)

            .enabled(true))

.minTTL(200L)

.forwardedValues(b4 -> b4

            .cookies(cp -> cp

                            .forward(ItemSelection.NONE))

            .queryString(true))

.allowedMethods(b5 -> b5.quantity(2)

            .items(Method.HEAD,

                           Method.GET)

            .cachedMethods(b6 -> b6

                            .quantity(2)

                            .items(Method.HEAD,

                                           Method.GET)))))
                                               .enabled(true)
                                               .comment("Distribution built with
java")

.callerReference(Instant.now().toString())));

                final Distribution distribution = createDistResponse.distribution();
                logger.info("Distribution created. DomainName: [{}]  Id: [{}]",
distribution.domainName(),
                               distribution.id());
                logger.info("Waiting for distribution to be deployed ...");
                try (CloudFrontWaiter cfWaiter =
CloudFrontWaiter.builder().client(cloudFrontClient).build()) {
                       ResponseOrException<GetDistributionResponse>
responseOrException = cfWaiter
```

```
                                        .waitUntilDistributionDeployed(builder ->
 builder.id(distribution.id()))
                                        .matched();
                        responseOrException.response()
                                        .orElseThrow(() -> new
 RuntimeException("Distribution not created"));
                        logger.info("Distribution deployed. DomainName: [{}]  Id:
 [{}]", distribution.domainName(),
                                        distribution.id());
                }
                return distribution;
        }
}
```

- Einzelheiten zur API finden Sie CreateDistributionunter AWS SDK for Java 2.x API-Referenz.

`CreateFunction`

Das folgende Codebeispiel zeigt die Verwendung`CreateFunction`.

SDK für Java 2.x

> **Note**
>
> Es gibt noch mehr dazu GitHub. Hier finden Sie das vollständige Beispiel und erfahren, wie Sie das AWS -Code-Beispiel- einrichten und ausführen.

```
import software.amazon.awssdk.core.SdkBytes;
import software.amazon.awssdk.regions.Region;
import software.amazon.awssdk.services.cloudfront.CloudFrontClient;
import software.amazon.awssdk.services.cloudfront.model.CloudFrontException;
import software.amazon.awssdk.services.cloudfront.model.CreateFunctionRequest;
import software.amazon.awssdk.services.cloudfront.model.CreateFunctionResponse;
import software.amazon.awssdk.services.cloudfront.model.FunctionConfig;
import software.amazon.awssdk.services.cloudfront.model.FunctionRuntime;
import java.io.InputStream;

/**
 * Before running this Java V2 code example, set up your development
 * environment, including your credentials.
```

```
 *
 * For more information, see the following documentation topic:
 *
 * https://docs.aws.amazon.com/sdk-for-java/latest/developer-guide/get-started.html
 */
public class CreateFunction {

    public static void main(String[] args) {
        final String usage = """

                Usage:
                    <functionName> <filePath>

                Where:
                    functionName - The name of the function to create.\s
                    filePath - The path to a file that contains the application
 logic for the function.\s
                """;

        if (args.length != 2) {
            System.out.println(usage);
            System.exit(1);
        }

        String functionName = args[0];
        String filePath = args[1];
        CloudFrontClient cloudFrontClient = CloudFrontClient.builder()
                .region(Region.AWS_GLOBAL)
                .build();

        String funArn = createNewFunction(cloudFrontClient, functionName, filePath);
        System.out.println("The function ARN is " + funArn);
        cloudFrontClient.close();
    }

    public static String createNewFunction(CloudFrontClient cloudFrontClient, String
 functionName, String filePath) {
        try {
            InputStream fileIs =
 CreateFunction.class.getClassLoader().getResourceAsStream(filePath);
            SdkBytes functionCode = SdkBytes.fromInputStream(fileIs);

            FunctionConfig config = FunctionConfig.builder()
                    .comment("Created by using the CloudFront Java API")
```

```
                    .runtime(FunctionRuntime.CLOUDFRONT_JS_1_0)
                    .build();

            CreateFunctionRequest functionRequest = CreateFunctionRequest.builder()
                    .name(functionName)
                    .functionCode(functionCode)
                    .functionConfig(config)
                    .build();

            CreateFunctionResponse response =
 cloudFrontClient.createFunction(functionRequest);
            return response.functionSummary().functionMetadata().functionARN();

        } catch (CloudFrontException e) {
            System.err.println(e.getMessage());
            System.exit(1);
        }
        return "";
    }
}
```

- Einzelheiten zur API finden Sie CreateFunctionin der AWS SDK for Java 2.x API-Referenz.

`CreateKeyGroup`

Das folgende Codebeispiel zeigt die Verwendung`CreateKeyGroup`.

SDK für Java 2.x

> **Note**
>
> Es gibt noch mehr dazu GitHub. Hier finden Sie das vollständige Beispiel und erfahren, wie Sie das AWS -Code-Beispiel- einrichten und ausführen.

Für eine Schlüsselgruppe ist mindestens ein öffentlicher Schlüssel erforderlich, der zur Überprüfung signierter Cookies URLs oder Cookies verwendet wird.

```
import org.slf4j.Logger;
import org.slf4j.LoggerFactory;
import software.amazon.awssdk.services.cloudfront.CloudFrontClient;
```

```
import java.util.UUID;

public class CreateKeyGroup {
    private static final Logger logger =
 LoggerFactory.getLogger(CreateKeyGroup.class);

    public static String createKeyGroup(CloudFrontClient cloudFrontClient, String
 publicKeyId) {
        String keyGroupId = cloudFrontClient.createKeyGroup(b -> b.keyGroupConfig(c
 -> c
                .items(publicKeyId)
                .name("JavaKeyGroup" + UUID.randomUUID())))
                .keyGroup().id();
        logger.info("KeyGroup created with ID: [{}]", keyGroupId);
        return keyGroupId;
    }
}
```

- Einzelheiten zur API finden Sie CreateKeyGroupunter AWS SDK for Java 2.x API-Referenz.

`CreatePublicKey`

Das folgende Codebeispiel zeigt die Verwendung`CreatePublicKey`.

SDK für Java 2.x

> **Note**
>
> Es gibt noch mehr dazu GitHub. Hier finden Sie das vollständige Beispiel und erfahren, wie Sie das AWS -Code-Beispiel- einrichten und ausführen.

Das folgende Codebeispiel liest einen öffentlichen Schlüssel ein und lädt ihn auf Amazon CloudFront hoch.

```
import org.slf4j.Logger;
import org.slf4j.LoggerFactory;
import software.amazon.awssdk.services.cloudfront.CloudFrontClient;
import software.amazon.awssdk.services.cloudfront.model.CreatePublicKeyResponse;
import software.amazon.awssdk.utils.IoUtils;
```

```
import java.io.IOException;
import java.io.InputStream;
import java.util.UUID;

public class CreatePublicKey {
    private static final Logger logger =
 LoggerFactory.getLogger(CreatePublicKey.class);

    public static String createPublicKey(CloudFrontClient cloudFrontClient, String
 publicKeyFileName) {
        try (InputStream is =
 CreatePublicKey.class.getClassLoader().getResourceAsStream(publicKeyFileName)) {
            String publicKeyString = IoUtils.toUtf8String(is);
            CreatePublicKeyResponse createPublicKeyResponse = cloudFrontClient
                    .createPublicKey(b -> b.publicKeyConfig(c -> c
                            .name("JavaCreatedPublicKey" + UUID.randomUUID())
                            .encodedKey(publicKeyString)
                            .callerReference(UUID.randomUUID().toString())));
            String createdPublicKeyId = createPublicKeyResponse.publicKey().id();
            logger.info("Public key created with id: [{}]", createdPublicKeyId);
            return createdPublicKeyId;

        } catch (IOException e) {
            throw new RuntimeException(e);
        }
    }
}
```

- Einzelheiten zur API finden Sie CreatePublicKeyin der AWS SDK for Java 2.x API-Referenz.

`DeleteDistribution`

Das folgende Codebeispiel zeigt die Verwendung`DeleteDistribution`.

SDK für Java 2.x

> **Note**
>
> Es gibt noch mehr dazu GitHub. Hier finden Sie das vollständige Beispiel und erfahren, wie Sie das AWS -Code-Beispiel- einrichten und ausführen.

Das folgende Codebeispiel aktualisiert eine Distribution auf deaktiviert, verwendet einen Waiter, der auf die Bereitstellung der Änderung wartet, und löscht anschließend die Distribution.

```
import org.slf4j.Logger;
import org.slf4j.LoggerFactory;
import software.amazon.awssdk.core.internal.waiters.ResponseOrException;
import software.amazon.awssdk.services.cloudfront.CloudFrontClient;
import software.amazon.awssdk.services.cloudfront.model.DeleteDistributionResponse;
import software.amazon.awssdk.services.cloudfront.model.DistributionConfig;
import software.amazon.awssdk.services.cloudfront.model.GetDistributionResponse;
import software.amazon.awssdk.services.cloudfront.waiters.CloudFrontWaiter;

public class DeleteDistribution {
        private static final Logger logger =
 LoggerFactory.getLogger(DeleteDistribution.class);

        public static void deleteDistribution(final CloudFrontClient
 cloudFrontClient, final String distributionId) {
                // First, disable the distribution by updating it.
                GetDistributionResponse response =
 cloudFrontClient.getDistribution(b -> b
                                .id(distributionId));
                String etag = response.eTag();
                DistributionConfig distConfig =
 response.distribution().distributionConfig();

                cloudFrontClient.updateDistribution(builder -> builder
                                .id(distributionId)
                                .distributionConfig(builder1 -> builder1

 .cacheBehaviors(distConfig.cacheBehaviors())

 .defaultCacheBehavior(distConfig.defaultCacheBehavior())
                                                .enabled(false)
                                                .origins(distConfig.origins())
                                                .comment(distConfig.comment())

 .callerReference(distConfig.callerReference())

 .defaultCacheBehavior(distConfig.defaultCacheBehavior())
                                                .priceClass(distConfig.priceClass())
                                                .aliases(distConfig.aliases())
                                                .logging(distConfig.logging())
```

```
 .defaultRootObject(distConfig.defaultRootObject())

 .customErrorResponses(distConfig.customErrorResponses())

 .httpVersion(distConfig.httpVersion())

 .isIPV6Enabled(distConfig.isIPV6Enabled())

 .restrictions(distConfig.restrictions())

 .viewerCertificate(distConfig.viewerCertificate())
                                                .webACLId(distConfig.webACLId())

 .originGroups(distConfig.originGroups()))
                                .ifMatch(etag));

               logger.info("Distribution [{}] is DISABLED, waiting for deployment
 before deleting ...",
                                distributionId);
               GetDistributionResponse distributionResponse;
               try (CloudFrontWaiter cfWaiter =
 CloudFrontWaiter.builder().client(cloudFrontClient).build()) {
                       ResponseOrException<GetDistributionResponse>
 responseOrException = cfWaiter
                                        .waitUntilDistributionDeployed(builder ->
 builder.id(distributionId)).matched();
                       distributionResponse = responseOrException.response()
                                        .orElseThrow(() -> new
 RuntimeException("Could not disable distribution"));
               }

               DeleteDistributionResponse deleteDistributionResponse =
 cloudFrontClient
                                .deleteDistribution(builder -> builder
                                                .id(distributionId)

 .ifMatch(distributionResponse.eTag()));
               if (deleteDistributionResponse.sdkHttpResponse().isSuccessful()) {
                       logger.info("Distribution [{}] DELETED", distributionId);
               }
       }
}
```

- Einzelheiten zur API finden Sie DeleteDistributionin der AWS SDK for Java 2.x API-Referenz.

`UpdateDistribution`

Das folgende Codebeispiel zeigt die Verwendung`UpdateDistribution`.

SDK für Java 2.x

> **Note**
>
> Es gibt noch mehr dazu GitHub. Hier finden Sie das vollständige Beispiel und erfahren, wie Sie das AWS -Code-Beispiel- einrichten und ausführen.

```
import software.amazon.awssdk.regions.Region;
import software.amazon.awssdk.services.cloudfront.CloudFrontClient;
import software.amazon.awssdk.services.cloudfront.model.GetDistributionRequest;
import software.amazon.awssdk.services.cloudfront.model.GetDistributionResponse;
import software.amazon.awssdk.services.cloudfront.model.Distribution;
import software.amazon.awssdk.services.cloudfront.model.DistributionConfig;
import software.amazon.awssdk.services.cloudfront.model.UpdateDistributionRequest;
import software.amazon.awssdk.services.cloudfront.model.CloudFrontException;

/**
 * Before running this Java V2 code example, set up your development
 * environment, including your credentials.
 *
 * For more information, see the following documentation topic:
 *
 * https://docs.aws.amazon.com/sdk-for-java/latest/developer-guide/get-started.html
 */
public class ModifyDistribution {
    public static void main(String[] args) {
        final String usage = """

                Usage:
                    <id>\s

                Where:
                    id - the id value of the distribution.\s
```

```
                """;

        if (args.length != 1) {
            System.out.println(usage);
            System.exit(1);
        }

        String id = args[0];
        CloudFrontClient cloudFrontClient = CloudFrontClient.builder()
                .region(Region.AWS_GLOBAL)
                .build();

        modDistribution(cloudFrontClient, id);
        cloudFrontClient.close();
    }

    public static void modDistribution(CloudFrontClient cloudFrontClient, String
idVal) {
        try {
            // Get the Distribution to modify.
            GetDistributionRequest disRequest = GetDistributionRequest.builder()
                    .id(idVal)
                    .build();

            GetDistributionResponse response =
cloudFrontClient.getDistribution(disRequest);
            Distribution disObject = response.distribution();
            DistributionConfig config = disObject.distributionConfig();

            // Create a new DistributionConfig object and add new values to comment
and
            // aliases
            DistributionConfig config1 = DistributionConfig.builder()
                    .aliases(config.aliases()) // You can pass in new values here
                    .comment("New Comment")
                    .cacheBehaviors(config.cacheBehaviors())
                    .priceClass(config.priceClass())
                    .defaultCacheBehavior(config.defaultCacheBehavior())
                    .enabled(config.enabled())
                    .callerReference(config.callerReference())
                    .logging(config.logging())
                    .originGroups(config.originGroups())
                    .origins(config.origins())
                    .restrictions(config.restrictions())
```

```
                    .defaultRootObject(config.defaultRootObject())
                    .webACLId(config.webACLId())
                    .httpVersion(config.httpVersion())
                    .viewerCertificate(config.viewerCertificate())
                    .customErrorResponses(config.customErrorResponses())
                    .build();

            UpdateDistributionRequest updateDistributionRequest =
 UpdateDistributionRequest.builder()
                    .distributionConfig(config1)
                    .id(disObject.id())
                    .ifMatch(response.eTag())
                    .build();

            cloudFrontClient.updateDistribution(updateDistributionRequest);

        } catch (CloudFrontException e) {
            System.err.println(e.awsErrorDetails().errorMessage());
            System.exit(1);
        }
    }
}
```

- Einzelheiten zur API finden Sie UpdateDistributionin der AWS SDK for Java 2.x API-Referenz.

Szenarien

Erstellen einer Multi-Tenant-Distribution und eines Distributionsmandanten

Das folgende Codebeispiel zeigt, wie Sie eine mandantenfähige Distribution und einen Distributionsmandanten mit verschiedenen Konfigurationen erstellen.

SDK für Java 2.x

> **Note**
>
> Es gibt noch mehr dazu GitHub. Hier finden Sie das vollständige Beispiel und erfahren, wie Sie das AWS -Code-Beispiel- einrichten und ausführen.

Das folgende Beispiel zeigt, wie Sie eine Multi-Tenant-Distribution mit Parametern und einem Platzhalterzertifikat erstellen.

```
import software.amazon.awssdk.core.internal.waiters.ResponseOrException;
import software.amazon.awssdk.services.cloudfront.CloudFrontClient;
import software.amazon.awssdk.services.cloudfront.model.ConnectionMode;
import software.amazon.awssdk.services.cloudfront.model.CreateDistributionResponse;
import software.amazon.awssdk.services.cloudfront.model.Distribution;
import software.amazon.awssdk.services.cloudfront.model.GetDistributionResponse;
import software.amazon.awssdk.services.cloudfront.model.HttpVersion;
import software.amazon.awssdk.services.cloudfront.model.Method;
import software.amazon.awssdk.services.cloudfront.model.SSLSupportMethod;
import software.amazon.awssdk.services.cloudfront.model.ViewerProtocolPolicy;
import software.amazon.awssdk.services.cloudfront.waiters.CloudFrontWaiter;
import software.amazon.awssdk.services.s3.S3Client;

import java.time.Instant;

public class CreateMultiTenantDistribution {
    public static Distribution
 CreateMultiTenantDistributionWithCert(CloudFrontClient cloudFrontClient,
                                                                    S3Client
 s3Client,
                                                                    final String
 bucketName,
                                                                    final String
 certificateArn) {
        // fetch the origin info if necessary
        final String region = s3Client.headBucket(b ->
 b.bucket(bucketName)).sdkHttpResponse().headers()
                .get("x-amz-bucket-region").get(0);
        final String originDomain = bucketName + ".s3." + region + ".amazonaws.com";
        String originId = originDomain; // Use the originDomain value for the
 originId.

        CreateDistributionResponse createDistResponse =
 cloudFrontClient.createDistribution(builder -> builder
                .distributionConfig(b1 -> b1
                        .httpVersion(HttpVersion.HTTP2)
                        .enabled(true)
                        .comment("Template Distribution with cert built with java")
                        .connectionMode(ConnectionMode.TENANT_ONLY)
```

```
                        .callerReference(Instant.now().toString())
                        .viewerCertificate(certBuilder -> certBuilder
                                .acmCertificateArn(certificateArn)
                                .sslSupportMethod(SSLSupportMethod.SNI_ONLY))
                        .origins(b2 -> b2
                                .quantity(1)
                                .items(b3 -> b3
                                        .domainName(originDomain)
                                        .id(originId)
                                        .originPath("/{{tenantName}}")
                                        .s3OriginConfig(builder4 -> builder4
                                                .originAccessIdentity(
                                                        "")))))
                        .tenantConfig(b5 -> b5
                                .parameterDefinitions(b6 -> b6
                                        .name("tenantName")
                                        .definition(b7 -> b7
                                                .stringSchema(b8 -> b8
                                                        .comment("tenantName value")
                                                        .defaultValue("root")
                                                        .required(false)))))
                        .defaultCacheBehavior(b2 -> b2

 .viewerProtocolPolicy(ViewerProtocolPolicy.ALLOW_ALL)
                                .targetOriginId(originId)
                                .cachePolicyId("658327ea-f89d-4fab-
a63d-7e88639e58f6") // CachingOptimized Policy
                                .allowedMethods(b4 -> b4
                                        .quantity(2)
                                        .items(Method.HEAD, Method.GET)))
                ));

        final Distribution distribution = createDistResponse.distribution();
        try (CloudFrontWaiter cfWaiter =
 CloudFrontWaiter.builder().client(cloudFrontClient).build()) {
            ResponseOrException<GetDistributionResponse> responseOrException =
 cfWaiter
                    .waitUntilDistributionDeployed(builder ->
 builder.id(distribution.id()))
                    .matched();
            responseOrException.response()
                    .orElseThrow(() -> new RuntimeException("Distribution not
 created"));
        }
```

```
        return distribution;
    }

    public static Distribution CreateMultiTenantDistributionNoCert(CloudFrontClient
cloudFrontClient,
                                                                   S3Client s3Client,
                                                                   final String
bucketName) {
        // fetch the origin info if necessary
        final String region = s3Client.headBucket(b ->
b.bucket(bucketName)).sdkHttpResponse().headers()
                .get("x-amz-bucket-region").get(0);
        final String originDomain = bucketName + ".s3." + region + ".amazonaws.com";
        String originId = originDomain; // Use the originDomain value for the
originId.

        CreateDistributionResponse createDistResponse =
cloudFrontClient.createDistribution(builder -> builder
                .distributionConfig(b1 -> b1
                        .httpVersion(HttpVersion.HTTP2)
                        .enabled(true)
                        .comment("Template Distribution with cert built with java")
                        .connectionMode(ConnectionMode.TENANT_ONLY)
                        .callerReference(Instant.now().toString())
                        .origins(b2 -> b2
                                .quantity(1)
                                .items(b3 -> b3
                                        .domainName(originDomain)
                                        .id(originId)
                                        .originPath("/{{tenantName}}")
                                        .s3OriginConfig(builder4 -> builder4
                                                .originAccessIdentity(
                                                        "")))
                        .tenantConfig(b5 -> b5
                                .parameterDefinitions(b6 -> b6
                                        .name("tenantName")
                                        .definition(b7 -> b7
                                                .stringSchema(b8 -> b8
                                                        .comment("tenantName value")
                                                        .defaultValue("root")
                                                        .required(false)))))
                        .defaultCacheBehavior(b2 -> b2

.viewerProtocolPolicy(ViewerProtocolPolicy.ALLOW_ALL)
```

```
                                .targetOriginId(originId)
                                .cachePolicyId("658327ea-f89d-4fab-
a63d-7e88639e58f6") // CachingOptimized Policy
                                .allowedMethods(b4 -> b4
                                        .quantity(2)
                                        .items(Method.HEAD, Method.GET)))
                ));

        final Distribution distribution = createDistResponse.distribution();
        try (CloudFrontWaiter cfWaiter =
 CloudFrontWaiter.builder().client(cloudFrontClient).build()) {
            ResponseOrException<GetDistributionResponse> responseOrException =
 cfWaiter
                    .waitUntilDistributionDeployed(builder ->
 builder.id(distribution.id()))
                    .matched();
            responseOrException.response()
                    .orElseThrow(() -> new RuntimeException("Distribution not
 created"));
        }
        return distribution;
    }
}
```

Das folgende Beispiel zeigt, wie Sie einen dieser Vorlage zugeordneten Distributionsmandanten erstellen und dabei den oben definierten Parameter verwenden. Beachten Sie, dass Sie hier keine Zertifikatsinformationen hinzufügen müssen, da Ihre Domain bereits durch die übergeordnete Vorlage abgedeckt ist.

```
import software.amazon.awssdk.services.cloudfront.CloudFrontClient;
import
 software.amazon.awssdk.services.cloudfront.model.CreateConnectionGroupResponse;
import
 software.amazon.awssdk.services.cloudfront.model.CreateDistributionTenantResponse;
import software.amazon.awssdk.services.cloudfront.model.DistributionTenant;
import software.amazon.awssdk.services.cloudfront.model.GetConnectionGroupResponse;
import software.amazon.awssdk.services.cloudfront.model.ValidationTokenHost;
import software.amazon.awssdk.services.route53.Route53Client;
import software.amazon.awssdk.services.route53.model.RRType;

import java.time.Instant;
```

```
public class CreateDistributionTenant {

    public static DistributionTenant createDistributionTenantNoCert(CloudFrontClient
 cloudFrontClient,
                                                                    Route53Client
 route53Client,
                                                                    String
 distributionId,
                                                                    String domain,
                                                                    String
 hostedZoneId) {
        CreateDistributionTenantResponse createResponse =
 cloudFrontClient.createDistributionTenant(builder -> builder
                .distributionId(distributionId)
                .domains(b1 -> b1
                        .domain(domain))
                .parameters(b2 -> b2
                        .name("tenantName")
                        .value("myTenant"))
                .enabled(false)
                .name("no-cert-tenant")
        );

        final DistributionTenant distributionTenant =
 createResponse.distributionTenant();

        // Then update the Route53 hosted zone to point your domain at the
 distribution tenant
        // We fetch the RoutingEndpoint to point to via the default connection group
 that was created for your tenant
        final GetConnectionGroupResponse fetchedConnectionGroup =
 cloudFrontClient.getConnectionGroup(builder -> builder
                .identifier(distributionTenant.connectionGroupId()));

        route53Client.changeResourceRecordSets(builder -> builder
                .hostedZoneId(hostedZoneId)
                .changeBatch(b1 -> b1
                        .comment("ChangeBatch comment")
                        .changes(b2 -> b2
                                .resourceRecordSet(b3 -> b3
                                        .name(domain)
                                        .type("CNAME")
                                        .ttl(300L)
```

```
                                        .resourceRecords(b4 -> b4

 .value(fetchedConnectionGroup.connectionGroup().routingEndpoint())))
                                .action("CREATE"))
               ));
        return distributionTenant;
    }

}
```

Wenn das Viewer-Zertifikat in der übergeordneten Vorlage weggelassen wurde, müssen Sie stattdessen Zertifikatsinformationen für die damit verknüpften Mandanten hinzufügen. Das folgende Beispiel zeigt, wie Sie dies mithilfe eines ACM-Zertifikats-ARN tun, der die erforderliche Domain für den Mandanten abdeckt.

```
import software.amazon.awssdk.services.cloudfront.CloudFrontClient;
import
 software.amazon.awssdk.services.cloudfront.model.CreateConnectionGroupResponse;
import
 software.amazon.awssdk.services.cloudfront.model.CreateDistributionTenantResponse;
import software.amazon.awssdk.services.cloudfront.model.DistributionTenant;
import software.amazon.awssdk.services.cloudfront.model.GetConnectionGroupResponse;
import software.amazon.awssdk.services.cloudfront.model.ValidationTokenHost;
import software.amazon.awssdk.services.route53.Route53Client;
import software.amazon.awssdk.services.route53.model.RRType;

import java.time.Instant;

public class CreateDistributionTenant {

    public static DistributionTenant
 createDistributionTenantWithCert(CloudFrontClient cloudFrontClient,
                                                                    Route53Client
 route53Client,
                                                                    String
 distributionId,
                                                                    String domain,
                                                                    String
 hostedZoneId,
                                                                    String
 certificateArn) {
```

```
        CreateDistributionTenantResponse createResponse =
 cloudFrontClient.createDistributionTenant(builder -> builder
                .distributionId(distributionId)
                .domains(b1 -> b1
                        .domain(domain))
                .enabled(false)
                .name("tenant-with-cert")
                .parameters(b2 -> b2
                        .name("tenantName")
                        .value("myTenant"))
                .customizations(b3 -> b3
                        .certificate(b4 -> b4
                                .arn(certificateArn))) // NOTE: Cert must be in Us-
East-1 and cover the domain provided in this request

        );

        final DistributionTenant distributionTenant =
 createResponse.distributionTenant();

        // Then update the Route53 hosted zone to point your domain at the
 distribution tenant
        // We fetch the RoutingEndpoint to point to via the default connection group
 that was created for your tenant
        final GetConnectionGroupResponse fetchedConnectionGroup =
 cloudFrontClient.getConnectionGroup(builder -> builder
                .identifier(distributionTenant.connectionGroupId()));

        route53Client.changeResourceRecordSets(builder -> builder
                .hostedZoneId(hostedZoneId)
                .changeBatch(b1 -> b1
                        .comment("ChangeBatch comment")
                        .changes(b2 -> b2
                                .resourceRecordSet(b3 -> b3
                                        .name(domain)
                                        .type("CNAME")
                                        .ttl(300L)
                                        .resourceRecords(b4 -> b4

 .value(fetchedConnectionGroup.connectionGroup().routingEndpoint())))
                                .action("CREATE"))
                ));
        return distributionTenant;
    }
```

```
}
```

Das folgende Beispiel zeigt, wie dies mit einer von CloudFront -hosted verwalteten Zertifikatsanforderung bewerkstelligt wird. Diese Methode eignet sich ideal, wenn noch kein Datenverkehr zu Ihrer Domain besteht. In diesem Fall erstellen wir eine, ConnectionGroup um eine zu generieren. RoutingEndpoint Dann verwenden wir das, RoutingEndpoint um DNS-Einträge zu erstellen, die den Domainbesitz verifizieren und auf die wir verweisen CloudFront. CloudFront stellt dann automatisch ein Token bereit, um den Domainbesitz zu validieren und ein verwaltetes Zertifikat zu erstellen.

```
import software.amazon.awssdk.services.cloudfront.CloudFrontClient;
import
 software.amazon.awssdk.services.cloudfront.model.CreateConnectionGroupResponse;
import
 software.amazon.awssdk.services.cloudfront.model.CreateDistributionTenantResponse;
import software.amazon.awssdk.services.cloudfront.model.DistributionTenant;
import software.amazon.awssdk.services.cloudfront.model.GetConnectionGroupResponse;
import software.amazon.awssdk.services.cloudfront.model.ValidationTokenHost;
import software.amazon.awssdk.services.route53.Route53Client;
import software.amazon.awssdk.services.route53.model.RRType;

import java.time.Instant;

public class CreateDistributionTenant {

    public static DistributionTenant
 createDistributionTenantCfHosted(CloudFrontClient cloudFrontClient,
                                                                    Route53Client
 route53Client,
                                                                    String
 distributionId,
                                                                    String domain,
                                                                    String
 hostedZoneId) throws InterruptedException {
        CreateConnectionGroupResponse createConnectionGroupResponse =
 cloudFrontClient.createConnectionGroup(builder -> builder
                .ipv6Enabled(true)
                .name("cf-hosted-connection-group")
                .enabled(true));
```

```
        route53Client.changeResourceRecordSets(builder -> builder
                .hostedZoneId(hostedZoneId)
                .changeBatch(b1 -> b1
                        .comment("cf-hosted domain validation record")
                        .changes(b2 -> b2
                                .resourceRecordSet(b3 -> b3
                                        .name(domain)
                                        .type(RRType.CNAME)
                                        .ttl(300L)
                                        .resourceRecords(b4 -> b4

.value(createConnectionGroupResponse.connectionGroup().routingEndpoint())))
                                .action("CREATE"))
                ));

        // Give the R53 record time to propagate, if it isn't being returned by
servers yet, the following call will fail
        Thread.sleep(60000);

        CreateDistributionTenantResponse createResponse =
cloudFrontClient.createDistributionTenant(builder -> builder
                .distributionId(distributionId)
                .domains(b1 -> b1
                        .domain(domain))

.connectionGroupId(createConnectionGroupResponse.connectionGroup().id())
                .enabled(false)
                .name("cf-hosted-tenant")
                .parameters(b2 -> b2
                        .name("tenantName")
                        .value("myTenant"))
                .managedCertificateRequest(b3 -> b3
                        .validationTokenHost(ValidationTokenHost.CLOUDFRONT)
                )
        );

        return createResponse.distributionTenant();
    }

}
```

Das folgende Beispiel zeigt, wie Sie dies mit einer selbst gehosteten verwalteten Zertifikatsanforderung durchführen können. Dies ist ideal, wenn bereits Datenverkehr zu Ihrer Domain besteht und Sie während einer Migration keine Ausfallzeiten in Kauf nehmen können. Am Ende dieses Beispiels wird der Mandant in einem Zustand erstellt, in dem die Domainvalidierung und die DNS-Einrichtung noch ausstehen. Folgen Sie den Schritten [hier](https://docs.aws.amazon.com/AmazonCloudFront/latest/DeveloperGuide/managed-cloudfront-certificates.html#complete-domain-ownership), um die Einrichtung abzuschließen, wenn Sie bereit sind, den Datenverkehr zu migrieren.

```
import software.amazon.awssdk.services.cloudfront.CloudFrontClient;
import
 software.amazon.awssdk.services.cloudfront.model.CreateConnectionGroupResponse;
import
 software.amazon.awssdk.services.cloudfront.model.CreateDistributionTenantResponse;
import software.amazon.awssdk.services.cloudfront.model.DistributionTenant;
import software.amazon.awssdk.services.cloudfront.model.GetConnectionGroupResponse;
import software.amazon.awssdk.services.cloudfront.model.ValidationTokenHost;
import software.amazon.awssdk.services.route53.Route53Client;
import software.amazon.awssdk.services.route53.model.RRType;

import java.time.Instant;

public class CreateDistributionTenant {

    public static DistributionTenant
 createDistributionTenantSelfHosted(CloudFrontClient cloudFrontClient,
                                                                        String
 distributionId,
                                                                        String
 domain) {
        CreateDistributionTenantResponse createResponse =
 cloudFrontClient.createDistributionTenant(builder -> builder
                .distributionId(distributionId)
                .domains(b1 -> b1
                        .domain(domain))
                .parameters(b2 -> b2
                        .name("tenantName")
                        .value("myTenant"))
                .enabled(false)
                .name("self-hosted-tenant")
                .managedCertificateRequest(b3 -> b3
```

```
                        .validationTokenHost(ValidationTokenHost.SELF_HOSTED)
                        .primaryDomainName(domain)
                )
        );

        return createResponse.distributionTenant();
    }

}
```

- Weitere API-Informationen finden Sie in den folgenden Themen der AWS SDK for Java 2.x - API-Referenz.
  - CreateDistribution
  - CreateDistributionTenant

Löschen von Signaturressourcen

Das folgende Codebeispiel zeigt, wie Ressourcen gelöscht werden, die für den Zugriff auf eingeschränkte Inhalte in einem Bucket von Amazon Simple Storage Service(Amazon S3) verwendet werden.

SDK für Java 2.x

> **Note**
>
> GitHubEs gibt noch mehr dazu. Hier finden Sie das vollständige Beispiel und erfahren, wie Sie das AWS -Code-Beispiel- einrichten und ausführen.

```
import org.slf4j.Logger;
import org.slf4j.LoggerFactory;
import software.amazon.awssdk.services.cloudfront.CloudFrontClient;
import software.amazon.awssdk.services.cloudfront.model.DeleteKeyGroupResponse;
import
 software.amazon.awssdk.services.cloudfront.model.DeleteOriginAccessControlResponse;
import software.amazon.awssdk.services.cloudfront.model.DeletePublicKeyResponse;
import software.amazon.awssdk.services.cloudfront.model.GetKeyGroupResponse;
import
 software.amazon.awssdk.services.cloudfront.model.GetOriginAccessControlResponse;
```

```
import software.amazon.awssdk.services.cloudfront.model.GetPublicKeyResponse;

public class DeleteSigningResources {
    private static final Logger logger =
 LoggerFactory.getLogger(DeleteSigningResources.class);

    public static void deleteOriginAccessControl(final CloudFrontClient
 cloudFrontClient,
            final String originAccessControlId) {
        GetOriginAccessControlResponse getResponse = cloudFrontClient
                .getOriginAccessControl(b -> b.id(originAccessControlId));
        DeleteOriginAccessControlResponse deleteResponse =
 cloudFrontClient.deleteOriginAccessControl(builder -> builder
                .id(originAccessControlId)
                .ifMatch(getResponse.eTag()));
        if (deleteResponse.sdkHttpResponse().isSuccessful()) {
            logger.info("Successfully deleted Origin Access Control [{}]",
 originAccessControlId);
        }
    }

    public static void deleteKeyGroup(final CloudFrontClient cloudFrontClient, final
 String keyGroupId) {

        GetKeyGroupResponse getResponse = cloudFrontClient.getKeyGroup(b ->
 b.id(keyGroupId));
        DeleteKeyGroupResponse deleteResponse =
 cloudFrontClient.deleteKeyGroup(builder -> builder
                .id(keyGroupId)
                .ifMatch(getResponse.eTag()));
        if (deleteResponse.sdkHttpResponse().isSuccessful()) {
            logger.info("Successfully deleted Key Group [{}]", keyGroupId);
        }
    }

    public static void deletePublicKey(final CloudFrontClient cloudFrontClient,
 final String publicKeyId) {
        GetPublicKeyResponse getResponse = cloudFrontClient.getPublicKey(b ->
 b.id(publicKeyId));

        DeletePublicKeyResponse deleteResponse =
 cloudFrontClient.deletePublicKey(builder -> builder
                .id(publicKeyId)
                .ifMatch(getResponse.eTag()));
```

```
        if (deleteResponse.sdkHttpResponse().isSuccessful()) {
            logger.info("Successfully deleted Public Key [{}]", publicKeyId);
        }
    }
}
```

- Weitere API-Informationen finden Sie in den folgenden Themen der AWS SDK for Java 2.x - API-Referenz.
  - DeleteKeyGroup
  - DeleteOriginAccessControl
  - DeletePublicKey

Schild URLs und Kekse

Das folgende Codebeispiel zeigt, wie signierte Cookies URLs und Cookies erstellt werden, die den Zugriff auf eingeschränkte Ressourcen ermöglichen.

SDK für Java 2.x

> **Note**
>
> Es gibt noch mehr dazu GitHub. Hier finden Sie das vollständige Beispiel und erfahren, wie Sie das AWS -Code-Beispiel- einrichten und ausführen.

Benutze den CannedSignerRequestKurs, um Cookies mit einer vorgefertigten Richtlinie zu signieren URLs .

```
import software.amazon.awssdk.services.cloudfront.model.CannedSignerRequest;

import java.net.URL;
import java.nio.file.Path;
import java.nio.file.Paths;
import java.time.Instant;
import java.time.temporal.ChronoUnit;

public class CreateCannedPolicyRequest {
```

```
    public static CannedSignerRequest createRequestForCannedPolicy(String
 distributionDomainName,
            String fileNameToUpload,
            String privateKeyFullPath, String publicKeyId) throws Exception {
        String protocol = "https";
        String resourcePath = "/" + fileNameToUpload;

        String cloudFrontUrl = new URL(protocol, distributionDomainName,
 resourcePath).toString();
        Instant expirationDate = Instant.now().plus(7, ChronoUnit.DAYS);
        Path path = Paths.get(privateKeyFullPath);

        return CannedSignerRequest.builder()
                .resourceUrl(cloudFrontUrl)
                .privateKey(path)
                .keyPairId(publicKeyId)
                .expirationDate(expirationDate)
                .build();
    }
}
```

Verwenden Sie die CustomSignerRequestKlasse, um Cookies mit einer benutzerdefinierten Richtlinie zu signieren URLs . Die Methoden `activeDate` und `ipRange` sind optional.

```
import software.amazon.awssdk.services.cloudfront.model.CustomSignerRequest;

import java.net.URL;
import java.nio.file.Path;
import java.nio.file.Paths;
import java.time.Instant;
import java.time.temporal.ChronoUnit;

public class CreateCustomPolicyRequest {

    public static CustomSignerRequest createRequestForCustomPolicy(String
 distributionDomainName,
            String fileNameToUpload,
            String privateKeyFullPath, String publicKeyId) throws Exception {
        String protocol = "https";
        String resourcePath = "/" + fileNameToUpload;
```

```
        String cloudFrontUrl = new URL(protocol, distributionDomainName,
 resourcePath).toString();
        Instant expireDate = Instant.now().plus(7, ChronoUnit.DAYS);
        // URL will be accessible tomorrow using the signed URL.
        Instant activeDate = Instant.now().plus(1, ChronoUnit.DAYS);
        Path path = Paths.get(privateKeyFullPath);

        return CustomSignerRequest.builder()
                .resourceUrl(cloudFrontUrl)
                // .resourceUrlPattern("https://*.example.com/*")  // Optional.
                .privateKey(path)
                .keyPairId(publicKeyId)
                .expirationDate(expireDate)
                .activeDate(activeDate) // Optional.
                // .ipRange("192.168.0.1/24") // Optional.
                .build();
    }
}
```

Das folgende Beispiel zeigt die Verwendung der CloudFrontUtilitiesKlasse zur Erzeugung signierter Cookies und URLs. Sehen Sie sich dieses Codebeispiel unter an GitHub.

```
import org.slf4j.Logger;
import org.slf4j.LoggerFactory;
import software.amazon.awssdk.services.cloudfront.CloudFrontUtilities;
import software.amazon.awssdk.services.cloudfront.cookie.CookiesForCannedPolicy;
import software.amazon.awssdk.services.cloudfront.cookie.CookiesForCustomPolicy;
import software.amazon.awssdk.services.cloudfront.model.CannedSignerRequest;
import software.amazon.awssdk.services.cloudfront.model.CustomSignerRequest;
import software.amazon.awssdk.services.cloudfront.url.SignedUrl;

public class SigningUtilities {
    private static final Logger logger =
 LoggerFactory.getLogger(SigningUtilities.class);
    private static final CloudFrontUtilities cloudFrontUtilities =
 CloudFrontUtilities.create();

    public static SignedUrl signUrlForCannedPolicy(CannedSignerRequest
 cannedSignerRequest) {
        SignedUrl signedUrl =
 cloudFrontUtilities.getSignedUrlWithCannedPolicy(cannedSignerRequest);
        logger.info("Signed URL: [{}]", signedUrl.url());
```

```
        return signedUrl;
    }

    public static SignedUrl signUrlForCustomPolicy(CustomSignerRequest
 customSignerRequest) {
        SignedUrl signedUrl =
 cloudFrontUtilities.getSignedUrlWithCustomPolicy(customSignerRequest);
        logger.info("Signed URL: [{}]", signedUrl.url());
        return signedUrl;
    }

    public static CookiesForCannedPolicy
 getCookiesForCannedPolicy(CannedSignerRequest cannedSignerRequest) {
        CookiesForCannedPolicy cookiesForCannedPolicy = cloudFrontUtilities
                .getCookiesForCannedPolicy(cannedSignerRequest);
        logger.info("Cookie EXPIRES header [{}]",
 cookiesForCannedPolicy.expiresHeaderValue());
        logger.info("Cookie KEYPAIR header [{}]",
 cookiesForCannedPolicy.keyPairIdHeaderValue());
        logger.info("Cookie SIGNATURE header [{}]",
 cookiesForCannedPolicy.signatureHeaderValue());
        return cookiesForCannedPolicy;
    }

    public static CookiesForCustomPolicy
 getCookiesForCustomPolicy(CustomSignerRequest customSignerRequest) {
        CookiesForCustomPolicy cookiesForCustomPolicy = cloudFrontUtilities
                .getCookiesForCustomPolicy(customSignerRequest);
        logger.info("Cookie POLICY header [{}]",
 cookiesForCustomPolicy.policyHeaderValue());
        logger.info("Cookie KEYPAIR header [{}]",
 cookiesForCustomPolicy.keyPairIdHeaderValue());
        logger.info("Cookie SIGNATURE header [{}]",
 cookiesForCustomPolicy.signatureHeaderValue());
        return cookiesForCustomPolicy;
    }
}
```

- Einzelheiten zur API finden Sie CloudFrontUtilitiesin der AWS SDK for Java 2.x API-Referenz.

CloudWatch Beispiele mit SDK for Java 2.x

Die folgenden Codebeispiele zeigen Ihnen, wie Sie mithilfe von AWS SDK for Java 2.x with Aktionen ausführen und allgemeine Szenarien implementieren CloudWatch.

Bei Grundlagen handelt es sich um Codebeispiele, die Ihnen zeigen, wie Sie die wesentlichen Vorgänge innerhalb eines Services ausführen.

Aktionen sind Codeauszüge aus größeren Programmen und müssen im Kontext ausgeführt werden. Während Aktionen Ihnen zeigen, wie Sie einzelne Service-Funktionen aufrufen, können Sie Aktionen im Kontext der zugehörigen Szenarien anzeigen.

Szenarien sind Codebeispiele, die Ihnen zeigen, wie Sie bestimmte Aufgaben ausführen, indem Sie mehrere Funktionen innerhalb eines Service aufrufen oder mit anderen AWS-Services kombinieren.

Jedes Beispiel enthält einen Link zum vollständigen Quellcode, wo Sie Anweisungen zum Einrichten und Ausführen des Codes im Kodex finden.

Themen

- Erste Schritte
- Grundlagen
- Aktionen
- Szenarien

Erste Schritte

Hallo CloudWatch

Das folgende Codebeispiel veranschaulicht, wie Sie mit der Verwendung von CloudWatch beginnen.

SDK für Java 2.x

> **Note**
>
> Es gibt noch mehr dazu GitHub. Hier finden Sie das vollständige Beispiel und erfahren, wie Sie das AWS -Code-Beispiel- einrichten und ausführen.

```
import software.amazon.awssdk.regions.Region;
```

```
import software.amazon.awssdk.services.cloudwatch.CloudWatchClient;
import software.amazon.awssdk.services.cloudwatch.model.CloudWatchException;
import software.amazon.awssdk.services.cloudwatch.model.ListMetricsRequest;
import software.amazon.awssdk.services.cloudwatch.paginators.ListMetricsIterable;

/**
 * Before running this Java V2 code example, set up your development
 * environment, including your credentials.
 *
 * For more information, see the following documentation topic:
 *
 * https://docs.aws.amazon.com/sdk-for-java/latest/developer-guide/get-started.html
 */
public class HelloService {
    public static void main(String[] args) {
        final String usage = """

                Usage:
                  <namespace>\s

                Where:
                  namespace - The namespace to filter against (for example, AWS/
EC2).\s
                """;

        if (args.length != 1) {
            System.out.println(usage);
            System.exit(1);
        }

        String namespace = args[0];
        Region region = Region.US_EAST_1;
        CloudWatchClient cw = CloudWatchClient.builder()
                .region(region)
                .build();

        listMets(cw, namespace);
        cw.close();
    }

    public static void listMets(CloudWatchClient cw, String namespace) {
        try {
            ListMetricsRequest request = ListMetricsRequest.builder()
                    .namespace(namespace)
```

```
                    .build();

            ListMetricsIterable listRes = cw.listMetricsPaginator(request);
            listRes.stream()
                    .flatMap(r -> r.metrics().stream())
                    .forEach(metrics -> System.out.println(" Retrieved metric is: "
 + metrics.metricName()));

        } catch (CloudWatchException e) {
            System.err.println(e.awsErrorDetails().errorMessage());
            System.exit(1);
        }
    }
}
```

- Einzelheiten zur API finden Sie ListMetricsin der AWS SDK for Java 2.x API-Referenz.

Grundlagen

Kennenlernen der Grundlagen

Wie das aussehen kann, sehen Sie am nachfolgenden Beispielcode:

- Listet CloudWatch Namespaces und Metriken auf.
- Rufen Sie Statistiken für eine Metrik und die geschätzte Fakturierung ab.
- Erstellen und aktualisieren Sie ein Dashboard.
- Erstellen Sie eine Metrik und fügen Sie ihr Daten hinzu.
- Erstellen und lösen Sie einen Alarm aus und zeigen Sie dann den Alarmverlauf an.
- Fügen Sie einen Anomaliedetektor hinzu.
- Ermitteln Sie ein Metrik-Image, dann bereinigen Sie die Ressourcen.

SDK für Java 2.x

> **Note**
>
> Es gibt noch mehr dazu. GitHub Hier finden Sie das vollständige Beispiel und erfahren, wie Sie das AWS -Code-Beispiel- einrichten und ausführen.

Führen Sie ein interaktives Szenario durch, in dem CloudWatch Funktionen demonstriert werden.

```
import org.slf4j.Logger;
import org.slf4j.LoggerFactory;
import software.amazon.awssdk.services.cloudwatch.model.CloudWatchException;
import
 software.amazon.awssdk.services.cloudwatch.model.DashboardInvalidInputErrorException;
import software.amazon.awssdk.services.cloudwatch.model.DeleteAlarmsResponse;
import
 software.amazon.awssdk.services.cloudwatch.model.DeleteAnomalyDetectorResponse;
import software.amazon.awssdk.services.cloudwatch.model.DeleteDashboardsResponse;
import software.amazon.awssdk.services.cloudwatch.model.Dimension;
import software.amazon.awssdk.services.cloudwatch.model.GetMetricStatisticsResponse;
import software.amazon.awssdk.services.cloudwatch.model.LimitExceededException;
import software.amazon.awssdk.services.cloudwatch.model.PutDashboardResponse;
import software.amazon.awssdk.services.cloudwatch.model.PutMetricDataResponse;
import java.io.IOException;
import java.util.ArrayList;
import java.util.Scanner;
import java.util.concurrent.CompletableFuture;

/**
 * Before running this Java V2 code example, set up your development
 * environment, including your credentials.
 *
 * For more information, see the following documentation topic:
 *
 * https://docs.aws.amazon.com/sdk-for-java/latest/developer-guide/get-started.html
 *
 * To enable billing metrics and statistics for this example, make sure billing
 * alerts are enabled for your account:
 * https://docs.aws.amazon.com/AmazonCloudWatch/latest/monitoring/
monitor_estimated_charges_with_cloudwatch.html#turning_on_billing_metrics
 *
 * This Java code example performs the following tasks:
 *
 * 1. List available namespaces from Amazon CloudWatch.
 * 2. List available metrics within the selected Namespace.
 * 3. Get statistics for the selected metric over the last day.
 * 4. Get CloudWatch estimated billing for the last week.
 * 5. Create a new CloudWatch dashboard with metrics.
 * 6. List dashboards using a paginator.
 * 7. Create a new custom metric by adding data for it.
 * 8. Add the custom metric to the dashboard.
```

```
 * 9. Create an alarm for the custom metric.
 * 10. Describe current alarms.
 * 11. Get current data for the new custom metric.
 * 12. Push data into the custom metric to trigger the alarm.
 * 13. Check the alarm state using the action DescribeAlarmsForMetric.
 * 14. Get alarm history for the new alarm.
 * 15. Add an anomaly detector for the custom metric.
 * 16. Describe current anomaly detectors.
 * 17. Get a metric image for the custom metric.
 * 18. Clean up the Amazon CloudWatch resources.
 */
public class CloudWatchScenario {
    public static final String DASHES = new String(new char[80]).replace("\0", "-");

    static CloudWatchActions cwActions = new CloudWatchActions();

    private static final Logger logger =
 LoggerFactory.getLogger(CloudWatchScenario.class);
    static Scanner scanner = new Scanner(System.in);
    public static void main(String[] args) throws Throwable {

        final String usage = """

            Usage:
              <myDate> <costDateWeek> <dashboardName> <dashboardJson> <dashboardAdd>
 <settings> <metricImage> \s

            Where:
              myDate - The start date to use to get metric statistics. (For example,
 2023-01-11T18:35:24.00Z.)\s
              costDateWeek - The start date to use to get AWS/Billing statistics.
 (For example, 2023-01-11T18:35:24.00Z.)\s
              dashboardName - The name of the dashboard to create.\s
              dashboardJson - The location of a JSON file to use to create a
 dashboard. (See jsonWidgets.json in javav2/example_code/cloudwatch.)\s
              dashboardAdd - The location of a JSON file to use to update a
 dashboard. (See CloudDashboard.json in javav2/example_code/cloudwatch.)\s
              settings - The location of a JSON file from which various values are
 read. (See settings.json in javav2/example_code/cloudwatch.)\s
              metricImage - The location of a BMP file that is used to create a
 graph.\s
            """;

        if (args.length != 7) {
```

```
            logger.info(usage);
            return;
        }
        String myDate = args[0];
        String costDateWeek = args[1];
        String dashboardName = args[2];
        String dashboardJson = args[3];
        String dashboardAdd = args[4];
        String settings = args[5];
        String metricImage = args[6];

        logger.info(DASHES);
        logger.info("Welcome to the Amazon CloudWatch Basics scenario.");
        logger.info("""
            Amazon CloudWatch is a comprehensive monitoring and observability
service
            provided by Amazon Web Services (AWS). It is designed to help you
monitor your
            AWS resources, applications, and services, as well as on-premises
resources,
            in real-time.

            CloudWatch collects and tracks various types of data, including
metrics,
            logs, and events, from your AWS and on-premises resources. It allows you
to set
            alarms and automatically respond to changes in your environment,
            enabling you to quickly identify and address issues before they impact
your
            applications or services.

            With CloudWatch, you can gain visibility into your entire
infrastructure, from the cloud
            to the edge, and use this information to make informed decisions and
optimize your
            resource utilization.

            This scenario guides you through how to perform Amazon CloudWatch tasks
by using the
            AWS SDK for Java v2. Let's get started...
            """);
        waitForInputToContinue(scanner);

        try {
```

```
            runScenario(myDate, costDateWeek, dashboardName, dashboardJson,
dashboardAdd, settings, metricImage);
        } catch (RuntimeException e) {
            e.printStackTrace();
        }
        logger.info(DASHES);
    }

    private static void runScenario(String myDate, String costDateWeek, String
dashboardName, String dashboardJson, String dashboardAdd, String settings, String
metricImage ) throws Throwable {
        Double dataPoint = Double.parseDouble("10.0");
        logger.info(DASHES);
        logger.info("""
        1. List at least five available unique namespaces from Amazon CloudWatch.
        Select one from the list.
        """);
        String selectedNamespace;
        String selectedMetrics;
        int num;
        try {
            CompletableFuture<ArrayList<String>> future =
cwActions.listNameSpacesAsync();
            ArrayList<String> list = future.join();
            for (int z = 0; z < 5; z++) {
                int index = z + 1;
                logger.info("    " + index + ". {}", list.get(z));
            }

            num = Integer.parseInt(scanner.nextLine());
            if (1 <= num && num <= 5) {
                selectedNamespace = list.get(num - 1);
            } else {
                logger.info("You did not select a valid option.");
                return;
            }
            logger.info("You selected {}", selectedNamespace);

        } catch (RuntimeException rt) {
            Throwable cause = rt.getCause();
            if (cause instanceof CloudWatchException cwEx) {
                logger.info("CloudWatch error occurred: Error message: {}, Error
code {}", cwEx.getMessage(), cwEx.awsErrorDetails().errorCode());
            } else {
```

```
                logger.info("An unexpected error occurred: " + rt.getMessage());
            }
            throw cause;
        }
        waitForInputToContinue(scanner);
        logger.info(DASHES);

        logger.info(DASHES);
        logger.info("2. List available metrics within the selected namespace.");
        logger.info("""
            A metric is a measure of the performance or health of your AWS
resources,
            applications, or custom resources. Metrics are the basic building blocks
of CloudWatch
            and provide data points that represent a specific aspect of your system
or application over time.

            Select a metric from the list.
            """);

        Dimension myDimension = null;
        try {
            CompletableFuture<ArrayList<String>> future =
cwActions.listMetsAsync(selectedNamespace);
            ArrayList<String> metList = future.join();
            logger.info("Metrics successfully retrieved. Total metrics: {}",
metList.size());
            for (int z = 0; z < 5; z++) {
                int index = z + 1;
                logger.info("    " + index + ". " + metList.get(z));
            }
            num = Integer.parseInt(scanner.nextLine());
            if (1 <= num && num <= 5) {
                selectedMetrics = metList.get(num - 1);
            } else {
                logger.info("You did not select a valid option.");
                return;
            }
            logger.info("You selected {}", selectedMetrics);

        } catch (RuntimeException rt) {
            Throwable cause = rt.getCause();
            if (cause instanceof CloudWatchException cwEx) {
```

```
                logger.info("CloudWatch error occurred: Error message: {}, Error
code {}", cwEx.getMessage(), cwEx.awsErrorDetails().errorCode());
            } else {
                logger.info("An unexpected error occurred: {}", rt.getMessage());
            }
            throw cause;
        }

        try {
            myDimension = cwActions.getSpecificMetAsync(selectedNamespace).join();
            logger.info("Metric statistics successfully retrieved and displayed.");
        } catch (RuntimeException rt) {
            Throwable cause = rt.getCause();
            if (cause instanceof CloudWatchException cwEx) {
                logger.info("CloudWatch error occurred: Error message: {}, Error
code {}", cwEx.getMessage(), cwEx.awsErrorDetails().errorCode());
            } else {
                logger.info("An unexpected error occurred: {}", rt.getMessage());
            }
            throw cause;
        }

        waitForInputToContinue(scanner);
        logger.info(DASHES);

        logger.info(DASHES);
        logger.info("3. Get statistics for the selected metric over the last day.");
        logger.info("""
            Statistics refer to the various mathematical calculations that can be
performed on the
            collected metrics to derive meaningful insights. Statistics provide a
way to summarize and
            analyze the data collected for a specific metric over a specified time
period.
            """);
        waitForInputToContinue(scanner);
        String metricOption = "";
        ArrayList<String> statTypes = new ArrayList<>();
        statTypes.add("SampleCount");
        statTypes.add("Average");
        statTypes.add("Sum");
        statTypes.add("Minimum");
        statTypes.add("Maximum");
```

```
        for (int t = 0; t < 5; t++) {
            logger.info("    " + (t + 1) + ". {}", statTypes.get(t));
        }
        logger.info("Select a metric statistic by entering a number from the
preceding list:");
        num = Integer.parseInt(scanner.nextLine());
        if (1 <= num && num <= 5) {
            metricOption = statTypes.get(num - 1);
        } else {
            logger.info("You did not select a valid option.");
            return;
        }
        logger.info("You selected " + metricOption);
        waitForInputToContinue(scanner);
        try {
            CompletableFuture<GetMetricStatisticsResponse> future =
cwActions.getAndDisplayMetricStatisticsAsync(selectedNamespace, selectedMetrics,
metricOption, myDate, myDimension);
            future.join();
            logger.info("Metric statistics retrieved successfully.");

        } catch (RuntimeException rt) {
            Throwable cause = rt.getCause();
            if (cause instanceof CloudWatchException cwEx) {
                logger.info("CloudWatch error occurred: Error message: {}, Error
code {}", cwEx.getMessage(), cwEx.awsErrorDetails().errorCode());
            } else {
                logger.info("An unexpected error occurred: {}", rt.getMessage());
            }
            throw cause;
        }
        waitForInputToContinue(scanner);
        logger.info(DASHES);

        logger.info(DASHES);
        logger.info("4. Get CloudWatch estimated billing for the last week.");
        waitForInputToContinue(scanner);
         try {
            CompletableFuture<GetMetricStatisticsResponse> future =
cwActions.getMetricStatisticsAsync(costDateWeek);
            future.join();

            logger.info("Metric statistics successfully retrieved and displayed.");
        } catch (RuntimeException rt) {
```

```
            Throwable cause = rt.getCause();
            if (cause instanceof CloudWatchException cwEx) {
                logger.info("CloudWatch error occurred: Error message: {}, Error
code {}", cwEx.getMessage(), cwEx.awsErrorDetails().errorCode());
            } else {
                logger.info("An unexpected error occurred: {}", rt.getMessage());
            }
             throw cause;
        }
        waitForInputToContinue(scanner);
        logger.info(DASHES);

        logger.info(DASHES);
        logger.info("5. Create a new CloudWatch dashboard with metrics.");
        waitForInputToContinue(scanner);
        try {
            CompletableFuture<PutDashboardResponse> future =
cwActions.createDashboardWithMetricsAsync(dashboardName, dashboardJson);
            future.join();

        } catch (RuntimeException | IOException rt) {
            Throwable cause = rt.getCause();
            if (cause instanceof DashboardInvalidInputErrorException cwEx) {
                logger.info("Invalid CloudWatch data. Error message: {}, Error code
{}", cwEx.getMessage(), cwEx.awsErrorDetails().errorCode());
            } else {
                logger.info("An unexpected error occurred: {}", rt.getMessage());
            }
            throw cause;
        }
        waitForInputToContinue(scanner);
        logger.info(DASHES);

        logger.info(DASHES);
        logger.info("6. List dashboards using a paginator.");
        waitForInputToContinue(scanner);
        try {
            CompletableFuture<Void> future = cwActions.listDashboardsAsync();
            future.join();

        } catch (RuntimeException rt) {
            Throwable cause = rt.getCause();
            if (cause instanceof CloudWatchException cwEx) {
```

```
                logger.info("CloudWatch error occurred: Error message: {}, Error
code {}", cwEx.getMessage(), cwEx.awsErrorDetails().errorCode());
            } else {
                logger.info("An unexpected error occurred: {}", rt.getMessage());
            }
            throw cause;
        }
        waitForInputToContinue(scanner);
        logger.info(DASHES);

        logger.info(DASHES);
        logger.info("7. Create a new custom metric by adding data to it.");
        logger.info("""
            The primary benefit of using a custom metric in Amazon CloudWatch is the
ability to
            monitor and collect data that is specific to your application or
infrastructure.
            """);
        waitForInputToContinue(scanner);
        try {
            CompletableFuture<PutMetricDataResponse> future =
cwActions.createNewCustomMetricAsync(dataPoint);
            future.join();

        } catch (RuntimeException rt) {
            Throwable cause = rt.getCause();
            if (cause instanceof CloudWatchException cwEx) {
                logger.info("CloudWatch error occurred: Error message: {}, Error
code {}", cwEx.getMessage(), cwEx.awsErrorDetails().errorCode());
            } else {
                logger.info("An unexpected error occurred: {}", rt.getMessage());
            }
            throw cause;
        }
        waitForInputToContinue(scanner);
        logger.info(DASHES);

        logger.info(DASHES);
        logger.info("8. Add an additional metric to the dashboard.");
        waitForInputToContinue(scanner);
        try {
            CompletableFuture<PutDashboardResponse> future =
cwActions.addMetricToDashboardAsync(dashboardAdd, dashboardName);
            future.join();
```

```
        } catch (RuntimeException rt) {
            Throwable cause = rt.getCause();
            if (cause instanceof DashboardInvalidInputErrorException cwEx) {
                logger.info("Invalid CloudWatch data. Error message: {}, Error code
{}", cwEx.getMessage(), cwEx.awsErrorDetails().errorCode());
            } else {
                logger.info("An unexpected error occurred: {}", rt.getMessage());
            }
            throw cause;
        }
        logger.info(DASHES);

        logger.info(DASHES);
        logger.info("9. Create an alarm for the custom metric.");
        waitForInputToContinue(scanner);
        String alarmName = "" ;
        try {
            CompletableFuture<String> future = cwActions.createAlarmAsync(settings);
            alarmName = future.join();

        } catch (RuntimeException rt) {
            Throwable cause = rt.getCause();
            if (cause instanceof LimitExceededException cwEx) {
                logger.info("The quota for alarms has been reached: Error message:
{}, Error code {}", cwEx.getMessage(), cwEx.awsErrorDetails().errorCode());
            } else {
                logger.info("An unexpected error occurred: {}", rt.getMessage());
            }
            throw cause;
        }
        waitForInputToContinue(scanner);
        logger.info(DASHES);

        logger.info(DASHES);
        logger.info("10. Describe ten current alarms.");
        waitForInputToContinue(scanner);
        try {
            CompletableFuture<Void> future = cwActions.describeAlarmsAsync();
            future.join();

        } catch (RuntimeException rt) {
            Throwable cause = rt.getCause();
            if (cause instanceof CloudWatchException cwEx) {
```

```
                logger.info("CloudWatch error occurred: Error message: {}, Error
code {}", cwEx.getMessage(), cwEx.awsErrorDetails().errorCode());
            } else {
                logger.info("An unexpected error occurred: {}", rt.getMessage());
            }
            throw cause;
        }
        waitForInputToContinue(scanner);
        logger.info(DASHES);

        logger.info(DASHES);
        logger.info("11. Get current data for new custom metric.");
        try {
            CompletableFuture<Void> future =
cwActions.getCustomMetricDataAsync(settings);
            future.join();

        } catch (RuntimeException rt) {
            Throwable cause = rt.getCause();
            if (cause instanceof CloudWatchException cwEx) {
                logger.info("CloudWatch error occurred: Error message: {}, Error
code {}", cwEx.getMessage(), cwEx.awsErrorDetails().errorCode());
            } else {
                logger.info("An unexpected error occurred: {}", rt.getMessage());
            }
            throw cause;
        }
        waitForInputToContinue(scanner);
        logger.info(DASHES);

        logger.info(DASHES);
        logger.info("12. Push data into the custom metric to trigger the alarm.");
        waitForInputToContinue(scanner);
        try {
            CompletableFuture<PutMetricDataResponse> future =
cwActions.addMetricDataForAlarmAsync(settings);
            future.join();

        } catch (RuntimeException rt) {
            Throwable cause = rt.getCause();
            if (cause instanceof CloudWatchException cwEx) {
                logger.info("CloudWatch error occurred: Error message: {}, Error
code {}", cwEx.getMessage(), cwEx.awsErrorDetails().errorCode());
            } else {
```

```
                logger.info("An unexpected error occurred: {}", rt.getMessage());
            }
            throw cause;
        }
        waitForInputToContinue(scanner);
        logger.info(DASHES);

        logger.info(DASHES);
        logger.info("13. Check the alarm state using the action
DescribeAlarmsForMetric.");
        waitForInputToContinue(scanner);
        try {
            CompletableFuture<Void> future =
cwActions.checkForMetricAlarmAsync(settings);
            future.join();

        } catch (RuntimeException rt) {
            Throwable cause = rt.getCause();
            if (cause instanceof CloudWatchException cwEx) {
                logger.info("CloudWatch error occurred: Error message: {}, Error
code {}", cwEx.getMessage(), cwEx.awsErrorDetails().errorCode());
            } else {
                logger.info("An unexpected error occurred: {}", rt.getMessage());
            }
            throw cause;
        }
        waitForInputToContinue(scanner);
        logger.info(DASHES);

        logger.info(DASHES);
        logger.info("14. Get alarm history for the new alarm.");
        waitForInputToContinue(scanner);
        try {
            CompletableFuture<Void> future =
cwActions.getAlarmHistoryAsync(settings, myDate);
            future.join();

        } catch (RuntimeException rt) {
            Throwable cause = rt.getCause();
            if (cause instanceof CloudWatchException cwEx) {
                logger.info("CloudWatch error occurred: Error message: {}, Error
code {}", cwEx.getMessage(), cwEx.awsErrorDetails().errorCode());
            } else {
                logger.info("An unexpected error occurred: {}", rt.getMessage());
```

```
            }
            throw cause;
        }
        logger.info(DASHES);

        logger.info(DASHES);
        logger.info("15. Add an anomaly detector for the custom metric.");
        logger.info("""
            An anomaly detector is a feature that automatically detects unusual
patterns or deviations in your
            monitored metrics. It uses machine learning algorithms to analyze the
historical behavior
            of your metrics and establish a baseline.

            The anomaly detector then compares the current metric values against
this baseline and
            identifies any anomalies or outliers that may indicate potential issues
or unexpected changes
            in your system's performance or behavior.

            """);
        waitForInputToContinue(scanner);
        try {
            CompletableFuture<Void> future =
cwActions.addAnomalyDetectorAsync(settings);
            future.join();

        } catch (RuntimeException rt) {
            Throwable cause = rt.getCause();
            if (cause instanceof CloudWatchException cwEx) {
                logger.info("CloudWatch error occurred: Error message: {}, Error
code {}", cwEx.getMessage(), cwEx.awsErrorDetails().errorCode());
            } else {
                logger.info("An unexpected error occurred: {}", rt.getMessage());
            }
            throw cause;
        }
        waitForInputToContinue(scanner);
        logger.info(DASHES);

        logger.info(DASHES);
        logger.info("16. Describe current anomaly detectors.");
        waitForInputToContinue(scanner);
        try {
```

```
            CompletableFuture<Void> future =
cwActions.describeAnomalyDetectorsAsync(settings);
            future.join();

        } catch (RuntimeException rt) {
            Throwable cause = rt.getCause();
            if (cause instanceof CloudWatchException cwEx) {
                logger.info("CloudWatch error occurred: Error message: {}, Error
code {}", cwEx.getMessage(), cwEx.awsErrorDetails().errorCode());
            } else {
                logger.info("An unexpected error occurred: {}", rt.getMessage());
            }
            throw cause;
        }
        waitForInputToContinue(scanner);
        logger.info(DASHES);

        logger.info(DASHES);
        logger.info("17. Get a metric image for the custom metric.");
        try {
            CompletableFuture<Void> future =
cwActions.downloadAndSaveMetricImageAsync(metricImage);
            future.join();

        } catch (RuntimeException rt) {
            Throwable cause = rt.getCause();
            if (cause instanceof CloudWatchException cwEx) {
                logger.info("CloudWatch error occurred: Error message: {}, Error
code {}", cwEx.getMessage(), cwEx.awsErrorDetails().errorCode());
            } else {
                logger.info("An unexpected error occurred: {}", rt.getMessage());
            }
            throw cause;
        }
        logger.info(DASHES);

        logger.info(DASHES);
        logger.info("18. Clean up the Amazon CloudWatch resources.");

        try {
            logger.info(". Delete the Dashboard.");
            waitForInputToContinue(scanner);
            CompletableFuture<DeleteDashboardsResponse> future =
cwActions.deleteDashboardAsync(dashboardName);
```

```
            future.join();

        } catch (RuntimeException rt) {
            Throwable cause = rt.getCause();
            if (cause instanceof CloudWatchException cwEx) {
                logger.info("CloudWatch error occurred: Error message: {}, Error
code {}", cwEx.getMessage(), cwEx.awsErrorDetails().errorCode());
            } else {
                logger.info("An unexpected error occurred: {}", rt.getMessage());
            }
            throw cause;
        }

        try {
            logger.info("Delete the alarm.");
            waitForInputToContinue(scanner);
            CompletableFuture<DeleteAlarmsResponse> future =
cwActions.deleteCWAlarmAsync(alarmName);
            future.join();

        } catch (RuntimeException rt) {
            Throwable cause = rt.getCause();
            if (cause instanceof CloudWatchException cwEx) {
                logger.info("CloudWatch error occurred: Error message: {}, Error
code {}", cwEx.getMessage(), cwEx.awsErrorDetails().errorCode());
            } else {
                logger.info("An unexpected error occurred: {}", rt.getMessage());
            }
            throw cause;
        }

        try {
            logger.info("Delete the anomaly detector.");
            waitForInputToContinue(scanner);
            CompletableFuture<DeleteAnomalyDetectorResponse> future =
cwActions.deleteAnomalyDetectorAsync(settings);
            future.join();

        } catch (RuntimeException rt) {
            Throwable cause = rt.getCause();
            if (cause instanceof CloudWatchException cwEx) {
                logger.info("CloudWatch error occurred: Error message: {}, Error
code {}", cwEx.getMessage(), cwEx.awsErrorDetails().errorCode());
            } else {
```

```
                logger.info("An unexpected error occurred: {}", rt.getMessage());
            }
            throw cause;
        }
        waitForInputToContinue(scanner);
        logger.info(DASHES);

        logger.info(DASHES);
        logger.info("The Amazon CloudWatch example scenario is complete.");
        logger.info(DASHES);
    }

    private static void waitForInputToContinue(Scanner scanner) {
        while (true) {
            logger.info("");
            logger.info("Enter 'c' followed by <ENTER> to continue:");
            String input = scanner.nextLine();
            if (input.trim().equalsIgnoreCase("c")) {
                logger.info("Continuing with the program...");
                logger.info("");
                break;
            } else {
                // Handle invalid input.
                logger.info("Invalid input. Please try again.");
            }
        }
    }
}
```

Eine Wrapper-Klasse für CloudWatch SDK-Methoden.

```
public class CloudWatchActions {

    private static CloudWatchAsyncClient cloudWatchAsyncClient;

    private static final Logger logger =
 LoggerFactory.getLogger(CloudWatchActions.class);

    /**
     * Retrieves an asynchronous CloudWatch client instance.
     *
     * <p>
```

```
    * This method ensures that the CloudWatch client is initialized with the
following configurations:
    * <ul>
    *     <li>Maximum concurrency: 100</li>
    *     <li>Connection timeout: 60 seconds</li>
    *     <li>Read timeout: 60 seconds</li>
    *     <li>Write timeout: 60 seconds</li>
    *     <li>API call timeout: 2 minutes</li>
    *     <li>API call attempt timeout: 90 seconds</li>
    *     <li>Retry strategy: STANDARD</li>
    * </ul>
    * </p>
    *
    * @return the asynchronous CloudWatch client instance
    */
   private static CloudWatchAsyncClient getAsyncClient() {
       if (cloudWatchAsyncClient == null) {
           SdkAsyncHttpClient httpClient = NettyNioAsyncHttpClient.builder()
               .maxConcurrency(100)
               .connectionTimeout(Duration.ofSeconds(60))
               .readTimeout(Duration.ofSeconds(60))
               .writeTimeout(Duration.ofSeconds(60))
               .build();

           ClientOverrideConfiguration overrideConfig =
ClientOverrideConfiguration.builder()
               .apiCallTimeout(Duration.ofMinutes(2))
               .apiCallAttemptTimeout(Duration.ofSeconds(90))
               .retryStrategy(RetryMode.STANDARD)
               .build();

           cloudWatchAsyncClient = CloudWatchAsyncClient.builder()
               .httpClient(httpClient)
               .overrideConfiguration(overrideConfig)
               .build();
       }
       return cloudWatchAsyncClient;
   }

   /**
    * Deletes an Anomaly Detector.
    *
    * @param fileName the name of the file containing the Anomaly Detector
configuration
```

```
    * @return a CompletableFuture that represents the asynchronous deletion of the
Anomaly Detector
    */
   public CompletableFuture<DeleteAnomalyDetectorResponse>
deleteAnomalyDetectorAsync(String fileName) {
       CompletableFuture<JsonNode> readFileFuture =
CompletableFuture.supplyAsync(() -> {
           try {
               JsonParser parser = new JsonFactory().createParser(new
File(fileName));
               return new ObjectMapper().readTree(parser); // Return the root node
           } catch (IOException e) {
               throw new RuntimeException("Failed to read or parse the file", e);
           }
       });

       return readFileFuture.thenCompose(rootNode -> {
           String customMetricNamespace =
rootNode.findValue("customMetricNamespace").asText();
           String customMetricName =
rootNode.findValue("customMetricName").asText();

           SingleMetricAnomalyDetector singleMetricAnomalyDetector =
SingleMetricAnomalyDetector.builder()
               .metricName(customMetricName)
               .namespace(customMetricNamespace)
               .stat("Maximum")
               .build();

           DeleteAnomalyDetectorRequest request =
DeleteAnomalyDetectorRequest.builder()
               .singleMetricAnomalyDetector(singleMetricAnomalyDetector)
               .build();

           return getAsyncClient().deleteAnomalyDetector(request);
       }).whenComplete((result, exception) -> {
           if (exception != null) {
               throw new RuntimeException("Failed to delete the Anomaly Detector",
exception);
           } else {
               logger.info("Successfully deleted the Anomaly Detector.");
           }
       });
   }
```

```
   /**
    * Deletes a CloudWatch alarm.
    *
    * @param alarmName the name of the alarm to be deleted
    * @return a {@link CompletableFuture} representing the asynchronous operation
to delete the alarm
    * the {@link DeleteAlarmsResponse} is returned when the operation completes
successfully,
    * or a {@link RuntimeException} is thrown if the operation fails
    */
   public CompletableFuture<DeleteAlarmsResponse> deleteCWAlarmAsync(String
alarmName) {
       DeleteAlarmsRequest request = DeleteAlarmsRequest.builder()
           .alarmNames(alarmName)
           .build();

       return getAsyncClient().deleteAlarms(request)
           .whenComplete((response, exception) -> {
               if (exception != null) {
                   throw new RuntimeException("Failed to delete the alarm:{} " +
alarmName, exception);
               } else {
                   logger.info("Successfully deleted alarm {} ", alarmName);
               }
           });
   }

   /**
    * Deletes the specified dashboard.
    *
    * @param dashboardName the name of the dashboard to be deleted
    * @return a {@link CompletableFuture} representing the asynchronous operation
of deleting the dashboard
    * @throws RuntimeException if the dashboard deletion fails
    */
   public CompletableFuture<DeleteDashboardsResponse> deleteDashboardAsync(String
dashboardName) {
       DeleteDashboardsRequest dashboardsRequest =
DeleteDashboardsRequest.builder()
           .dashboardNames(dashboardName)
           .build();

       return getAsyncClient().deleteDashboards(dashboardsRequest)
```

```
            .whenComplete((response, exception) -> {
                if (exception != null) {
                    throw new RuntimeException("Failed to delete the dashboard: " +
dashboardName, exception);
                } else {
                    logger.info("{} was successfully deleted.", dashboardName);
                }
            });
    }


    /**
     * Retrieves and saves a custom metric image to a file.
     *
     * @param fileName the name of the file to save the metric image to
     * @return a {@link CompletableFuture} that completes when the image has been
saved to the file
     */
    public CompletableFuture<Void> downloadAndSaveMetricImageAsync(String fileName)
{
        logger.info("Getting Image data for custom metric.");
        String myJSON = """
              {
                  "title": "Example Metric Graph",
                  "view": "timeSeries",
                  "stacked ": false,
                  "period": 10,
                  "width": 1400,
                  "height": 600,
                  "metrics": [
                      [
                      "AWS/Billing",
                      "EstimatedCharges",
                      "Currency",
                      "USD"
                     ]
                  ]
              }
            """;

        GetMetricWidgetImageRequest imageRequest =
GetMetricWidgetImageRequest.builder()
            .metricWidget(myJSON)
            .build();
```

```
        return getAsyncClient().getMetricWidgetImage(imageRequest)
            .thenCompose(response -> {
                SdkBytes sdkBytes = response.metricWidgetImage();
                byte[] bytes = sdkBytes.asByteArray();
                return CompletableFuture.runAsync(() -> {
                    try {
                        File outputFile = new File(fileName);
                        try (FileOutputStream outputStream = new
FileOutputStream(outputFile)) {
                            outputStream.write(bytes);
                        }
                    } catch (IOException e) {
                        throw new RuntimeException("Failed to write image to file",
e);
                    }
                });
            })
            .whenComplete((result, exception) -> {
                if (exception != null) {
                    throw new RuntimeException("Error getting and saving metric
image", exception);
                } else {
                    logger.info("Image data saved successfully to {}", fileName);
                }
            });
    }


    /**
     * Describes the anomaly detectors based on the specified JSON file.
     *
     * @param fileName the name of the JSON file containing the custom metric
namespace and name
     * @return a {@link CompletableFuture} that completes when the anomaly detectors
have been described
     * @throws RuntimeException if there is a failure during the operation, such as
when reading or parsing the JSON file,
     *                          or when describing the anomaly detectors
     */
    public CompletableFuture<Void> describeAnomalyDetectorsAsync(String fileName) {
        CompletableFuture<JsonNode> readFileFuture =
CompletableFuture.supplyAsync(() -> {
            try {
```

```
                JsonParser parser = new JsonFactory().createParser(new
File(fileName));
                return new ObjectMapper().readTree(parser);
            } catch (IOException e) {
                throw new RuntimeException("Failed to read or parse the file", e);
            }
        });

        return readFileFuture.thenCompose(rootNode -> {
            try {
                String customMetricNamespace =
rootNode.findValue("customMetricNamespace").asText();
                String customMetricName =
rootNode.findValue("customMetricName").asText();

                DescribeAnomalyDetectorsRequest detectorsRequest =
DescribeAnomalyDetectorsRequest.builder()
                    .maxResults(10)
                    .metricName(customMetricName)
                    .namespace(customMetricNamespace)
                    .build();

                return
getAsyncClient().describeAnomalyDetectors(detectorsRequest).thenAccept(response ->
{
                    List<AnomalyDetector> anomalyDetectorList =
response.anomalyDetectors();
                    for (AnomalyDetector detector : anomalyDetectorList) {
                        logger.info("Metric name: {} ",
detector.singleMetricAnomalyDetector().metricName());
                        logger.info("State: {} ", detector.stateValue());
                    }
                });
            } catch (RuntimeException e) {
                throw new RuntimeException("Failed to describe anomaly detectors",
e);
            }
        }).whenComplete((result, exception) -> {
            if (exception != null) {
                throw new RuntimeException("Error describing anomaly detectors",
exception);
            }
        });
    }
```

```
   /**
    * Adds an anomaly detector for the given file.
    *
    * @param fileName the name of the file containing the anomaly detector
configuration
    * @return a {@link CompletableFuture} that completes when the anomaly detector
has been added
    */
   public CompletableFuture<Void> addAnomalyDetectorAsync(String fileName) {
       CompletableFuture<JsonNode> readFileFuture =
CompletableFuture.supplyAsync(() -> {
           try {
               JsonParser parser = new JsonFactory().createParser(new
File(fileName));
               return new ObjectMapper().readTree(parser); // Return the root node
           } catch (IOException e) {
               throw new RuntimeException("Failed to read or parse the file", e);
           }
       });

       return readFileFuture.thenCompose(rootNode -> {
           try {
               String customMetricNamespace =
rootNode.findValue("customMetricNamespace").asText();
               String customMetricName =
rootNode.findValue("customMetricName").asText();

               SingleMetricAnomalyDetector singleMetricAnomalyDetector =
SingleMetricAnomalyDetector.builder()
                   .metricName(customMetricName)
                   .namespace(customMetricNamespace)
                   .stat("Maximum")
                   .build();

               PutAnomalyDetectorRequest anomalyDetectorRequest =
PutAnomalyDetectorRequest.builder()
                   .singleMetricAnomalyDetector(singleMetricAnomalyDetector)
                   .build();

               return
getAsyncClient().putAnomalyDetector(anomalyDetectorRequest).thenAccept(response ->
{
```

```
                    logger.info("Added anomaly detector for metric {}",
customMetricName);
                });
            } catch (Exception e) {
                throw new RuntimeException("Failed to create anomaly detector", e);
            }
        }).whenComplete((result, exception) -> {
            if (exception != null) {
                throw new RuntimeException("Error adding anomaly detector",
exception);
            }
        });
    }


    /**
     * Retrieves the alarm history for a given alarm name and date range.
     *
     * @param fileName the path to the JSON file containing the alarm name
     * @param date     the date to start the alarm history search (in the format
"yyyy-MM-dd'T'HH:mm:ss'Z'")
     * @return a {@code CompletableFuture<Void>} that completes when the alarm
history has been retrieved and processed
     */
    public CompletableFuture<Void> getAlarmHistoryAsync(String fileName, String
date) {
        CompletableFuture<String> readFileFuture = CompletableFuture.supplyAsync(()
-> {
            try {
                JsonParser parser = new JsonFactory().createParser(new
File(fileName));
                com.fasterxml.jackson.databind.JsonNode rootNode = new
ObjectMapper().readTree(parser);
                return rootNode.findValue("exampleAlarmName").asText(); // Return
alarmName from the JSON file
            } catch (IOException e) {
                throw new RuntimeException("Failed to read or parse the file", e);
            }
        });

        // Use the alarm name to describe alarm history with a paginator.
        return readFileFuture.thenCompose(alarmName -> {
            try {
                Instant start = Instant.parse(date);
```

```
                Instant endDate = Instant.now();
                DescribeAlarmHistoryRequest historyRequest =
DescribeAlarmHistoryRequest.builder()
                    .startDate(start)
                    .endDate(endDate)
                    .alarmName(alarmName)
                    .historyItemType(HistoryItemType.ACTION)
                    .build();

                // Use the paginator to paginate through alarm history pages.
                DescribeAlarmHistoryPublisher historyPublisher =
getAsyncClient().describeAlarmHistoryPaginator(historyRequest);
                CompletableFuture<Void> future = historyPublisher
                    .subscribe(response -> response.alarmHistoryItems().forEach(item
-> {
                        logger.info("History summary: {}", item.historySummary());
                        logger.info("Timestamp: {}", item.timestamp());
                    }))
                    .whenComplete((result, exception) -> {
                        if (exception != null) {
                            logger.error("Error occurred while getting alarm
history: " + exception.getMessage(), exception);
                        } else {
                            logger.info("Successfully retrieved all alarm
history.");
                        }
                    });

                // Return the future to the calling code for further handling
                return future;
            } catch (Exception e) {
                throw new RuntimeException("Failed to process alarm history", e);
            }
        }).whenComplete((result, exception) -> {
            if (exception != null) {
                throw new RuntimeException("Error completing alarm history
processing", exception);
            }
        });
    }



    /**
```

```
    * Checks for a metric alarm in AWS CloudWatch.
    *
    * @param fileName the name of the file containing the JSON configuration for
the custom metric
    * @return a {@link CompletableFuture} that completes when the check for the
metric alarm is complete
    */
   public CompletableFuture<Void> checkForMetricAlarmAsync(String fileName) {
       CompletableFuture<String> readFileFuture = CompletableFuture.supplyAsync(()
-> {
           try {
               JsonParser parser = new JsonFactory().createParser(new
File(fileName));
               com.fasterxml.jackson.databind.JsonNode rootNode = new
ObjectMapper().readTree(parser);
               return rootNode.toString(); // Return JSON as a string for further
processing
           } catch (IOException e) {
               throw new RuntimeException("Failed to read file", e);
           }
       });

       return readFileFuture.thenCompose(jsonContent -> {
           try {
               com.fasterxml.jackson.databind.JsonNode rootNode = new
ObjectMapper().readTree(jsonContent);
               String customMetricNamespace =
rootNode.findValue("customMetricNamespace").asText();
               String customMetricName =
rootNode.findValue("customMetricName").asText();

               DescribeAlarmsForMetricRequest metricRequest =
DescribeAlarmsForMetricRequest.builder()
                   .metricName(customMetricName)
                   .namespace(customMetricNamespace)
                   .build();

               return checkForAlarmAsync(metricRequest, customMetricName, 10);

           } catch (IOException e) {
               throw new RuntimeException("Failed to parse JSON content", e);
           }
       }).whenComplete((result, exception) -> {
           if (exception != null) {
```

```
                throw new RuntimeException("Error checking metric alarm",
exception);
            }
        });
    }

    // Recursive method to check for the alarm.

    /**
     * Checks for the existence of an alarm asynchronously for the specified metric.
     *
     * @param metricRequest    the request to describe the alarms for the specified
metric
     * @param customMetricName the name of the custom metric to check for an alarm
     * @param retries          the number of retries to perform if no alarm is found
     * @return a {@link CompletableFuture} that completes when an alarm is found or
the maximum number of retries has been reached
     */
    private static CompletableFuture<Void>
checkForAlarmAsync(DescribeAlarmsForMetricRequest metricRequest, String
customMetricName, int retries) {
        if (retries == 0) {
            return CompletableFuture.completedFuture(null).thenRun(() ->
                logger.info("No Alarm state found for {} after 10 retries.",
customMetricName)
            );
        }

        return
(getAsyncClient().describeAlarmsForMetric(metricRequest).thenCompose(response -> {
            if (response.hasMetricAlarms()) {
                logger.info("Alarm state found for {}", customMetricName);
                return CompletableFuture.completedFuture(null); // Alarm found,
complete the future
            } else {
                return CompletableFuture.runAsync(() -> {
                    try {
                        Thread.sleep(20000);
                        logger.info(".");
                    } catch (InterruptedException e) {
                        throw new RuntimeException("Interrupted while waiting to
retry", e);
                    }
```

```
                }).thenCompose(v -> checkForAlarmAsync(metricRequest,
customMetricName, retries - 1)); // Recursive call
            }
        }));
    }


    /**
     * Adds metric data for an alarm asynchronously.
     *
     * @param fileName the name of the JSON file containing the metric data
     * @return a CompletableFuture that asynchronously returns the
PutMetricDataResponse
     */
    public CompletableFuture<PutMetricDataResponse>
addMetricDataForAlarmAsync(String fileName) {
        CompletableFuture<String> readFileFuture = CompletableFuture.supplyAsync(()
-> {
            try {
                JsonParser parser = new JsonFactory().createParser(new
File(fileName));
                com.fasterxml.jackson.databind.JsonNode rootNode = new
ObjectMapper().readTree(parser);
                return rootNode.toString(); // Return JSON as a string for further
processing
            } catch (IOException e) {
                throw new RuntimeException("Failed to read file", e);
            }
        });

        return readFileFuture.thenCompose(jsonContent -> {
            try {
                com.fasterxml.jackson.databind.JsonNode rootNode = new
ObjectMapper().readTree(jsonContent);
                String customMetricNamespace =
rootNode.findValue("customMetricNamespace").asText();
                String customMetricName =
rootNode.findValue("customMetricName").asText();
                Instant instant = Instant.now();

                // Create MetricDatum objects.
                MetricDatum datum1 = MetricDatum.builder()
                    .metricName(customMetricName)
                    .unit(StandardUnit.NONE)
```

```
                    .value(1001.00)
                    .timestamp(instant)
                    .build();

                MetricDatum datum2 = MetricDatum.builder()
                    .metricName(customMetricName)
                    .unit(StandardUnit.NONE)
                    .value(1002.00)
                    .timestamp(instant)
                    .build();

                List<MetricDatum> metricDataList = new ArrayList<>();
                metricDataList.add(datum1);
                metricDataList.add(datum2);

                // Build the PutMetricData request.
                PutMetricDataRequest request = PutMetricDataRequest.builder()
                    .namespace(customMetricNamespace)
                    .metricData(metricDataList)
                    .build();

                // Send the request asynchronously.
                return getAsyncClient().putMetricData(request);

            } catch (IOException e) {
                CompletableFuture<PutMetricDataResponse> failedFuture = new
CompletableFuture<>();
                failedFuture.completeExceptionally(new RuntimeException("Failed to
parse JSON content", e));
                return failedFuture;
            }
        }).whenComplete((response, exception) -> {
            if (exception != null) {
                logger.error("Failed to put metric data: " + exception.getMessage(),
exception);
            } else {
                logger.info("Added metric values for metric.");
            }
        });
    }


    /**
     * Retrieves custom metric data from the AWS CloudWatch service.
```

```
    *
    * @param fileName the name of the file containing the custom metric information
    * @return a {@link CompletableFuture} that completes when the metric data has
been retrieved
    */
   public CompletableFuture<Void> getCustomMetricDataAsync(String fileName) {
       CompletableFuture<String> readFileFuture = CompletableFuture.supplyAsync(()
-> {
           try {
               // Read values from the JSON file.
               JsonParser parser = new JsonFactory().createParser(new
File(fileName));
               com.fasterxml.jackson.databind.JsonNode rootNode = new
ObjectMapper().readTree(parser);
               return rootNode.toString(); // Return JSON as a string for further
processing
           } catch (IOException e) {
               throw new RuntimeException("Failed to read file", e);
           }
       });

       return readFileFuture.thenCompose(jsonContent -> {
           try {
               // Parse the JSON string to extract relevant values.
               com.fasterxml.jackson.databind.JsonNode rootNode = new
ObjectMapper().readTree(jsonContent);
               String customMetricNamespace =
rootNode.findValue("customMetricNamespace").asText();
               String customMetricName =
rootNode.findValue("customMetricName").asText();

               // Set the current time and date range for metric query.
               Instant nowDate = Instant.now();
               long hours = 1;
               long minutes = 30;
               Instant endTime = nowDate.plus(hours,
ChronoUnit.HOURS).plus(minutes, ChronoUnit.MINUTES);

               Metric met = Metric.builder()
                   .metricName(customMetricName)
                   .namespace(customMetricNamespace)
                   .build();

               MetricStat metStat = MetricStat.builder()
```

```
                    .stat("Maximum")
                    .period(60)  // Assuming period in seconds
                    .metric(met)
                    .build();

                MetricDataQuery dataQuery = MetricDataQuery.builder()
                    .metricStat(metStat)
                    .id("foo2")
                    .returnData(true)
                    .build();

                List<MetricDataQuery> dq = new ArrayList<>();
                dq.add(dataQuery);

                GetMetricDataRequest getMetricDataRequest =
GetMetricDataRequest.builder()
                    .maxDatapoints(10)
                    .scanBy(ScanBy.TIMESTAMP_DESCENDING)
                    .startTime(nowDate)
                    .endTime(endTime)
                    .metricDataQueries(dq)
                    .build();

                // Call the async method for CloudWatch data retrieval.
                return getAsyncClient().getMetricData(getMetricDataRequest);

            } catch (IOException e) {
                throw new RuntimeException("Failed to parse JSON content", e);
            }
        }).thenAccept(response -> {
            List<MetricDataResult> data = response.metricDataResults();
            for (MetricDataResult item : data) {
                logger.info("The label is: {}", item.label());
                logger.info("The status code is: {}", item.statusCode().toString());
            }
        }).exceptionally(exception -> {
            throw new RuntimeException("Failed to get metric data", exception);
        });
    }


    /**
     * Describes the CloudWatch alarms of the 'METRIC_ALARM' type.
     *
```

```
     * @return a {@link CompletableFuture} that represents the asynchronous
operation
     * of describing the CloudWatch alarms. The future completes when the
     * operation is finished, either successfully or with an error.
     */
    public CompletableFuture<Void> describeAlarmsAsync() {
        List<AlarmType> typeList = new ArrayList<>();
        typeList.add(AlarmType.METRIC_ALARM);
        DescribeAlarmsRequest alarmsRequest = DescribeAlarmsRequest.builder()
            .alarmTypes(typeList)
            .maxRecords(10)
            .build();

        return getAsyncClient().describeAlarms(alarmsRequest)
            .thenAccept(response -> {
                List<MetricAlarm> alarmList = response.metricAlarms();
                for (MetricAlarm alarm : alarmList) {
                    logger.info("Alarm name: {}", alarm.alarmName());
                    logger.info("Alarm description: {} ", alarm.alarmDescription());
                }
            })
            .whenComplete((response, ex) -> {
                if (ex != null) {
                    logger.info("Failed to describe alarms: {}", ex.getMessage());
                } else {
                    logger.info("Successfully described alarms.");
                }
            });
    }

    /**
     * Creates an alarm based on the configuration provided in a JSON file.
     *
     * @param fileName the name of the JSON file containing the alarm configuration
     * @return a CompletableFuture that represents the asynchronous operation of
creating the alarm
     * @throws RuntimeException if an exception occurs while reading the JSON file
or creating the alarm
     */
    public CompletableFuture<String> createAlarmAsync(String fileName) {
        com.fasterxml.jackson.databind.JsonNode rootNode;
        try {
            JsonParser parser = new JsonFactory().createParser(new File(fileName));
            rootNode = new ObjectMapper().readTree(parser);
```

```
        } catch (IOException e) {
            throw new RuntimeException("Failed to read the alarm configuration
file", e);
        }

        // Extract values from the JSON node.
        String customMetricNamespace =
rootNode.findValue("customMetricNamespace").asText();
        String customMetricName = rootNode.findValue("customMetricName").asText();
        String alarmName = rootNode.findValue("exampleAlarmName").asText();
        String emailTopic = rootNode.findValue("emailTopic").asText();
        String accountId = rootNode.findValue("accountId").asText();
        String region = rootNode.findValue("region").asText();

        // Create a List for alarm actions.
        List<String> alarmActions = new ArrayList<>();
        alarmActions.add("arn:aws:sns:" + region + ":" + accountId + ":" +
emailTopic);

        PutMetricAlarmRequest alarmRequest = PutMetricAlarmRequest.builder()
            .alarmActions(alarmActions)
            .alarmDescription("Example metric alarm")
            .alarmName(alarmName)

.comparisonOperator(ComparisonOperator.GREATER_THAN_OR_EQUAL_TO_THRESHOLD)
            .threshold(100.00)
            .metricName(customMetricName)
            .namespace(customMetricNamespace)
            .evaluationPeriods(1)
            .period(10)
            .statistic("Maximum")
            .datapointsToAlarm(1)
            .treatMissingData("ignore")
            .build();

        // Call the putMetricAlarm asynchronously and handle the result.
        return getAsyncClient().putMetricAlarm(alarmRequest)
            .handle((response, ex) -> {
                if (ex != null) {
                    logger.info("Failed to create alarm: {}", ex.getMessage());
                    throw new RuntimeException("Failed to create alarm", ex);
                } else {
                    logger.info("{} was successfully created!", alarmName);
                    return alarmName;
```

```
                }
            });
    }

    /**
     * Adds a metric to a dashboard asynchronously.
     *
     * @param fileName      the name of the file containing the dashboard content
     * @param dashboardName the name of the dashboard to be updated
     * @return a {@link CompletableFuture} representing the asynchronous operation,
which will complete with a
     * {@link PutDashboardResponse} when the dashboard is successfully updated
     */
    public CompletableFuture<PutDashboardResponse> addMetricToDashboardAsync(String
fileName, String dashboardName) {
        String dashboardBody;
        try {
            dashboardBody = readFileAsString(fileName);
        } catch (IOException e) {
            throw new RuntimeException("Failed to read the dashboard file", e);
        }

        PutDashboardRequest dashboardRequest = PutDashboardRequest.builder()
            .dashboardName(dashboardName)
            .dashboardBody(dashboardBody)
            .build();

        return getAsyncClient().putDashboard(dashboardRequest)
            .handle((response, ex) -> {
                if (ex != null) {
                    logger.info("Failed to update dashboard: {}", ex.getMessage());
                    throw new RuntimeException("Error updating dashboard", ex);
                } else {
                    logger.info("{} was successfully updated.", dashboardName);
                    return response;
                }
            });
    }

    /**
     * Creates a new custom metric.
     *
     * @param dataPoint the data point to be added to the custom metric
```

```
     * @return a {@link CompletableFuture} representing the asynchronous operation
of adding the custom metric
     */
    public CompletableFuture<PutMetricDataResponse>
createNewCustomMetricAsync(Double dataPoint) {
        Dimension dimension = Dimension.builder()
            .name("UNIQUE_PAGES")
            .value("URLS")
            .build();

        // Set an Instant object for the current time in UTC.
        String time =
ZonedDateTime.now(ZoneOffset.UTC).format(DateTimeFormatter.ISO_INSTANT);
        Instant instant = Instant.parse(time);

        // Create the MetricDatum.
        MetricDatum datum = MetricDatum.builder()
            .metricName("PAGES_VISITED")
            .unit(StandardUnit.NONE)
            .value(dataPoint)
            .timestamp(instant)
            .dimensions(dimension)
            .build();

        PutMetricDataRequest request = PutMetricDataRequest.builder()
            .namespace("SITE/TRAFFIC")
            .metricData(datum)
            .build();

        return getAsyncClient().putMetricData(request)
            .whenComplete((response, ex) -> {
                if (ex != null) {
                    throw new RuntimeException("Error adding custom metric", ex);
                } else {
                    logger.info("Successfully added metric values for
PAGES_VISITED.");
                }
            });
    }

    /**
     * Lists the available dashboards.
     *
```

```
    * @return a {@link CompletableFuture} that completes when the operation is
finished.
    * The future will complete exceptionally if an error occurs while listing the
dashboards.
    */
   public CompletableFuture<Void> listDashboardsAsync() {
       ListDashboardsRequest listDashboardsRequest =
ListDashboardsRequest.builder().build();
       ListDashboardsPublisher paginator =
getAsyncClient().listDashboardsPaginator(listDashboardsRequest);
       return paginator.subscribe(response -> {
           response.dashboardEntries().forEach(entry -> {
               logger.info("Dashboard name is: {} ", entry.dashboardName());
               logger.info("Dashboard ARN is: {} ", entry.dashboardArn());
           });
       }).exceptionally(ex -> {
           logger.info("Failed to list dashboards: {} ", ex.getMessage());
           throw new RuntimeException("Error occurred while listing dashboards",
ex);
       });
   }


   /**
    * Creates a new dashboard with the specified name and metrics from the given
file.
    *
    * @param dashboardName the name of the dashboard to be created
    * @param fileName      the name of the file containing the dashboard body
    * @return a {@link CompletableFuture} representing the asynchronous operation
of creating the dashboard
    * @throws IOException if there is an error reading the dashboard body from the
file
    */
   public CompletableFuture<PutDashboardResponse>
createDashboardWithMetricsAsync(String dashboardName, String fileName) throws
IOException {
       String dashboardBody = readFileAsString(fileName);
       PutDashboardRequest dashboardRequest = PutDashboardRequest.builder()
           .dashboardName(dashboardName)
           .dashboardBody(dashboardBody)
           .build();

       return getAsyncClient().putDashboard(dashboardRequest)
```

```
            .handle((response, ex) -> {
                if (ex != null) {
                    logger.info("Failed to create dashboard: {}", ex.getMessage());
                    throw new RuntimeException("Dashboard creation failed", ex);
                } else {
                    // Handle the normal response case
                    logger.info("{} was successfully created.", dashboardName);
                    List<DashboardValidationMessage> messages =
response.dashboardValidationMessages();
                    if (messages.isEmpty()) {
                        logger.info("There are no messages in the new Dashboard.");
                    } else {
                        for (DashboardValidationMessage message : messages) {
                            logger.info("Message: {}", message.message());
                        }
                    }
                    return response; // Return the response for further use
                }
            });
    }


    /**
     * Retrieves the metric statistics for the "EstimatedCharges" metric in the
"AWS/Billing" namespace.
     *
     * @param costDateWeek the start date for the metric statistics, in the format
of an ISO-8601 date string (e.g., "2023-04-05")
     * @return a {@link CompletableFuture} that, when completed, contains the {@link
GetMetricStatisticsResponse} with the retrieved metric statistics
     * @throws RuntimeException if the metric statistics cannot be retrieved
successfully
     */
    public CompletableFuture<GetMetricStatisticsResponse>
getMetricStatisticsAsync(String costDateWeek) {
        Instant start = Instant.parse(costDateWeek);
        Instant endDate = Instant.now();

        // Define dimension
        Dimension dimension = Dimension.builder()
            .name("Currency")
            .value("USD")
            .build();
```

```
        List<Dimension> dimensionList = new ArrayList<>();
        dimensionList.add(dimension);

        GetMetricStatisticsRequest statisticsRequest =
GetMetricStatisticsRequest.builder()
            .metricName("EstimatedCharges")
            .namespace("AWS/Billing")
            .dimensions(dimensionList)
            .statistics(Statistic.MAXIMUM)
            .startTime(start)
            .endTime(endDate)
            .period(86400) // One day period
            .build();

        return getAsyncClient().getMetricStatistics(statisticsRequest)
            .whenComplete((response, exception) -> {
                if (response != null) {
                    List<Datapoint> data = response.datapoints();
                    if (!data.isEmpty()) {
                        for (Datapoint datapoint : data) {
                            logger.info("Timestamp: {} Maximum value: {})",
datapoint.timestamp(), datapoint.maximum());
                        }
                    } else {
                        logger.info("The returned data list is empty");
                    }
                } else {
                    throw new RuntimeException("Failed to get metric statistics: " +
exception.getMessage(), exception);
                }
            });
    }


    /**
     * Retrieves and displays metric statistics for the specified parameters.
     *
     * @param nameSpace    the namespace for the metric
     * @param metVal       the name of the metric
     * @param metricOption the statistic to retrieve for the metric (e.g.,
"Maximum", "Average")
     * @param date         the date for which to retrieve the metric statistics, in
the format "yyyy-MM-dd'T'HH:mm:ss'Z'"
     * @param myDimension  the dimension(s) to filter the metric statistics by
```

```
    * @return a {@link CompletableFuture} that completes when the metric statistics
have been retrieved and displayed
    */
   public CompletableFuture<GetMetricStatisticsResponse>
getAndDisplayMetricStatisticsAsync(String nameSpace, String metVal,

        String metricOption, String date, Dimension myDimension) {

       Instant start = Instant.parse(date);
       Instant endDate = Instant.now();

       // Building the request for metric statistics.
       GetMetricStatisticsRequest statisticsRequest =
GetMetricStatisticsRequest.builder()
           .endTime(endDate)
           .startTime(start)
           .dimensions(myDimension)
           .metricName(metVal)
           .namespace(nameSpace)
           .period(86400) // 1 day period
           .statistics(Statistic.fromValue(metricOption))
           .build();

       return getAsyncClient().getMetricStatistics(statisticsRequest)
           .whenComplete((response, exception) -> {
               if (response != null) {
                   List<Datapoint> data = response.datapoints();
                   if (!data.isEmpty()) {
                       for (Datapoint datapoint : data) {
                           logger.info("Timestamp: {} Maximum value: {}",
datapoint.timestamp(), datapoint.maximum());
                       }
                   } else {
                       logger.info("The returned data list is empty");
                   }
               } else {
                   logger.info("Failed to get metric statistics: {} ",
exception.getMessage());
               }
           })
           .exceptionally(exception -> {
               throw new RuntimeException("Error while getting metric statistics: "
+ exception.getMessage(), exception);
           });
```

```
    }


    /**
     * Retrieves a list of metric names for the specified namespace.
     *
     * @param namespace the namespace for which to retrieve the metric names
     * @return a {@link CompletableFuture} that, when completed, contains an {@link
ArrayList} of
     * the metric names in the specified namespace
     * @throws RuntimeException if an error occurs while listing the metrics
     */
    public CompletableFuture<ArrayList<String>> listMetsAsync(String namespace) {
        ListMetricsRequest request = ListMetricsRequest.builder()
            .namespace(namespace)
            .build();

        ListMetricsPublisher metricsPaginator =
getAsyncClient().listMetricsPaginator(request);
        Set<String> metSet = new HashSet<>();
        CompletableFuture<Void> future = metricsPaginator.subscribe(response -> {
            response.metrics().forEach(metric -> {
                String metricName = metric.metricName();
                metSet.add(metricName);
            });
        });

        return future
            .thenApply(ignored -> new ArrayList<>(metSet))
            .exceptionally(exception -> {
                throw new RuntimeException("Failed to list metrics: " +
exception.getMessage(), exception);
            });
    }

    /**
     * Lists the available namespaces for the current AWS account.
     *
     * @return a {@link CompletableFuture} that, when completed, contains an {@link
ArrayList} of the available namespace names.
     * @throws RuntimeException if an error occurs while listing the namespaces.
     */
    public CompletableFuture<ArrayList<String>> listNameSpacesAsync() {
        ArrayList<String> nameSpaceList = new ArrayList<>();
```

```
        ListMetricsRequest request = ListMetricsRequest.builder().build();

        ListMetricsPublisher metricsPaginator =
getAsyncClient().listMetricsPaginator(request);
        CompletableFuture<Void> future = metricsPaginator.subscribe(response -> {
            response.metrics().forEach(metric -> {
                String namespace = metric.namespace();
                if (!nameSpaceList.contains(namespace)) {
                    nameSpaceList.add(namespace);
                }
            });
        });

        return future
            .thenApply(ignored -> nameSpaceList)
            .exceptionally(exception -> {
                throw new RuntimeException("Failed to list namespaces: " +
exception.getMessage(), exception);
            });
    }
    /**
     * Retrieves the specific metric asynchronously.
     *
     * @param namespace the namespace of the metric to retrieve
     * @return a CompletableFuture that completes with the first dimension of the
first metric found in the specified namespace,
     * or throws a RuntimeException if an error occurs or no metrics or dimensions
are found
     */
    public CompletableFuture<Dimension> getSpecificMetAsync(String namespace) {
        ListMetricsRequest request = ListMetricsRequest.builder()
            .namespace(namespace)
            .build();

        return getAsyncClient().listMetrics(request).handle((response, exception) ->
{
            if (exception != null) {
                logger.info("Error occurred while listing metrics: {} ",
exception.getMessage());
                throw new RuntimeException("Failed to retrieve specific metric
dimension", exception);
            } else {
                List<Metric> myList = response.metrics();
                if (!myList.isEmpty()) {
```

```
                    Metric metric = myList.get(0);
                    if (!metric.dimensions().isEmpty()) {
                        return metric.dimensions().get(0); // Return the first
 dimension
                    }
                }
                throw new RuntimeException("No metrics or dimensions found");
            }
        });
    }

    public static String readFileAsString(String file) throws IOException {
        return new String(Files.readAllBytes(Paths.get(file)));
    }
}
```

- Weitere API-Informationen finden Sie in den folgenden Themen der AWS SDK for Java 2.x - API-Referenz.
  - DeleteAlarms
  - DeleteAnomalyDetector
  - DeleteDashboards
  - DescribeAlarmHistory
  - DescribeAlarms
  - DescribeAlarmsForMetric
  - DescribeAnomalyDetectors
  - GetMetricData
  - GetMetricStatistics
  - GetMetricWidgetImage
  - ListMetrics
  - PutAnomalyDetector
  - PutDashboard
  - PutMetricAlarm
  - PutMetricData

Aktionen

`DeleteAlarms`

Das folgende Codebeispiel zeigt, wie man es benutzt`DeleteAlarms`.

SDK für Java 2.x

> **Note**
>
> Es gibt noch mehr dazu GitHub. Hier finden Sie das vollständige Beispiel und erfahren, wie Sie das AWS -Code-Beispiel- einrichten und ausführen.

```
   /**
    * Deletes a CloudWatch alarm.
    *
    * @param alarmName the name of the alarm to be deleted
    * @return a {@link CompletableFuture} representing the asynchronous operation
to delete the alarm
    * the {@link DeleteAlarmsResponse} is returned when the operation completes
successfully,
    * or a {@link RuntimeException} is thrown if the operation fails
    */
   public CompletableFuture<DeleteAlarmsResponse> deleteCWAlarmAsync(String
alarmName) {
       DeleteAlarmsRequest request = DeleteAlarmsRequest.builder()
           .alarmNames(alarmName)
           .build();

       return getAsyncClient().deleteAlarms(request)
           .whenComplete((response, exception) -> {
               if (exception != null) {
                   throw new RuntimeException("Failed to delete the alarm:{} " +
alarmName, exception);
               } else {
                   logger.info("Successfully deleted alarm {} ", alarmName);
               }
           });
   }
```

- Einzelheiten zur API finden Sie DeleteAlarmsin der AWS SDK for Java 2.x API-Referenz.

`DeleteAnomalyDetector`

Das folgende Codebeispiel zeigt die Verwendung`DeleteAnomalyDetector`.

SDK für Java 2.x

> **Note**
>
> Es gibt noch mehr dazu GitHub. Hier finden Sie das vollständige Beispiel und erfahren, wie Sie das AWS -Code-Beispiel- einrichten und ausführen.

```
   /**
    * Deletes an Anomaly Detector.
    *
    * @param fileName the name of the file containing the Anomaly Detector
configuration
    * @return a CompletableFuture that represents the asynchronous deletion of the
Anomaly Detector
    */
   public CompletableFuture<DeleteAnomalyDetectorResponse>
deleteAnomalyDetectorAsync(String fileName) {
       CompletableFuture<JsonNode> readFileFuture =
CompletableFuture.supplyAsync(() -> {
           try {
               JsonParser parser = new JsonFactory().createParser(new
File(fileName));
               return new ObjectMapper().readTree(parser); // Return the root node
           } catch (IOException e) {
               throw new RuntimeException("Failed to read or parse the file", e);
           }
       });

       return readFileFuture.thenCompose(rootNode -> {
           String customMetricNamespace =
rootNode.findValue("customMetricNamespace").asText();
           String customMetricName =
rootNode.findValue("customMetricName").asText();
```

```
            SingleMetricAnomalyDetector singleMetricAnomalyDetector =
SingleMetricAnomalyDetector.builder()
                .metricName(customMetricName)
                .namespace(customMetricNamespace)
                .stat("Maximum")
                .build();

            DeleteAnomalyDetectorRequest request =
DeleteAnomalyDetectorRequest.builder()
                .singleMetricAnomalyDetector(singleMetricAnomalyDetector)
                .build();

            return getAsyncClient().deleteAnomalyDetector(request);
        }).whenComplete((result, exception) -> {
            if (exception != null) {
                throw new RuntimeException("Failed to delete the Anomaly Detector",
exception);
            } else {
                logger.info("Successfully deleted the Anomaly Detector.");
            }
        });
    }
```

- Einzelheiten zur API finden Sie DeleteAnomalyDetectorin der AWS SDK for Java 2.x API-Referenz.

`DeleteDashboards`

Das folgende Codebeispiel zeigt die Verwendung`DeleteDashboards`.

SDK für Java 2.x

> **Note**
>
> Es gibt noch mehr dazu GitHub. Hier finden Sie das vollständige Beispiel und erfahren, wie Sie das AWS -Code-Beispiel- einrichten und ausführen.

```
    /**
     * Deletes the specified dashboard.
```

```
     *
     * @param dashboardName the name of the dashboard to be deleted
     * @return a {@link CompletableFuture} representing the asynchronous operation
of deleting the dashboard
     * @throws RuntimeException if the dashboard deletion fails
     */
    public CompletableFuture<DeleteDashboardsResponse> deleteDashboardAsync(String
dashboardName) {
        DeleteDashboardsRequest dashboardsRequest =
DeleteDashboardsRequest.builder()
            .dashboardNames(dashboardName)
            .build();

        return getAsyncClient().deleteDashboards(dashboardsRequest)
            .whenComplete((response, exception) -> {
                if (exception != null) {
                    throw new RuntimeException("Failed to delete the dashboard: " +
dashboardName, exception);
                } else {
                    logger.info("{} was successfully deleted.", dashboardName);
                }
            });
    }
```

- Einzelheiten zur API finden Sie DeleteDashboardsin der AWS SDK for Java 2.x API-Referenz.

`DescribeAlarmHistory`

Das folgende Codebeispiel zeigt die Verwendung`DescribeAlarmHistory`.

SDK für Java 2.x

> **Note**
>
> Es gibt noch mehr dazu GitHub. Hier finden Sie das vollständige Beispiel und erfahren, wie Sie das AWS -Code-Beispiel- einrichten und ausführen.

```
    /**
     * Retrieves the alarm history for a given alarm name and date range.
```

```
    *
    * @param fileName the path to the JSON file containing the alarm name
    * @param date     the date to start the alarm history search (in the format
"yyyy-MM-dd'T'HH:mm:ss'Z'")
    * @return a {@code CompletableFuture<Void>} that completes when the alarm
history has been retrieved and processed
    */
   public CompletableFuture<Void> getAlarmHistoryAsync(String fileName, String
date) {
       CompletableFuture<String> readFileFuture = CompletableFuture.supplyAsync(()
-> {
           try {
               JsonParser parser = new JsonFactory().createParser(new
File(fileName));
               com.fasterxml.jackson.databind.JsonNode rootNode = new
ObjectMapper().readTree(parser);
               return rootNode.findValue("exampleAlarmName").asText(); // Return
alarmName from the JSON file
           } catch (IOException e) {
               throw new RuntimeException("Failed to read or parse the file", e);
           }
       });

       // Use the alarm name to describe alarm history with a paginator.
       return readFileFuture.thenCompose(alarmName -> {
           try {
               Instant start = Instant.parse(date);
               Instant endDate = Instant.now();
               DescribeAlarmHistoryRequest historyRequest =
DescribeAlarmHistoryRequest.builder()
                   .startDate(start)
                   .endDate(endDate)
                   .alarmName(alarmName)
                   .historyItemType(HistoryItemType.ACTION)
                   .build();

               // Use the paginator to paginate through alarm history pages.
               DescribeAlarmHistoryPublisher historyPublisher =
getAsyncClient().describeAlarmHistoryPaginator(historyRequest);
               CompletableFuture<Void> future = historyPublisher
                   .subscribe(response -> response.alarmHistoryItems().forEach(item
-> {
                       logger.info("History summary: {}", item.historySummary());
                       logger.info("Timestamp: {}", item.timestamp());
```

```
                    }))
                    .whenComplete((result, exception) -> {
                        if (exception != null) {
                            logger.error("Error occurred while getting alarm
history: " + exception.getMessage(), exception);
                        } else {
                            logger.info("Successfully retrieved all alarm
history.");
                        }
                    });

                // Return the future to the calling code for further handling
                return future;
            } catch (Exception e) {
                throw new RuntimeException("Failed to process alarm history", e);
            }
        }).whenComplete((result, exception) -> {
            if (exception != null) {
                throw new RuntimeException("Error completing alarm history
processing", exception);
            }
        });
    }
```

- Einzelheiten zur API finden Sie DescribeAlarmHistoryin der AWS SDK for Java 2.x API-Referenz.

`DescribeAlarms`

Das folgende Codebeispiel zeigt die Verwendung`DescribeAlarms`.

SDK für Java 2.x

> **Note**
>
> Es gibt noch mehr dazu GitHub. Hier finden Sie das vollständige Beispiel und erfahren, wie Sie das AWS -Code-Beispiel- einrichten und ausführen.

```
    /**
     * Describes the CloudWatch alarms of the 'METRIC_ALARM' type.
     *
     * @return a {@link CompletableFuture} that represents the asynchronous
operation
     * of describing the CloudWatch alarms. The future completes when the
     * operation is finished, either successfully or with an error.
     */
    public CompletableFuture<Void> describeAlarmsAsync() {
        List<AlarmType> typeList = new ArrayList<>();
        typeList.add(AlarmType.METRIC_ALARM);
        DescribeAlarmsRequest alarmsRequest = DescribeAlarmsRequest.builder()
            .alarmTypes(typeList)
            .maxRecords(10)
            .build();

        return getAsyncClient().describeAlarms(alarmsRequest)
            .thenAccept(response -> {
                List<MetricAlarm> alarmList = response.metricAlarms();
                for (MetricAlarm alarm : alarmList) {
                    logger.info("Alarm name: {}", alarm.alarmName());
                    logger.info("Alarm description: {} ", alarm.alarmDescription());
                }
            })
            .whenComplete((response, ex) -> {
                if (ex != null) {
                    logger.info("Failed to describe alarms: {}", ex.getMessage());
                } else {
                    logger.info("Successfully described alarms.");
                }
            });
    }
```

- Einzelheiten zur API finden Sie DescribeAlarmsin der AWS SDK for Java 2.x API-Referenz.

`DescribeAlarmsForMetric`

Das folgende Codebeispiel zeigt die Verwendung`DescribeAlarmsForMetric`.

SDK für Java 2.x

> **Note**
>
> Es gibt noch mehr dazu GitHub. Hier finden Sie das vollständige Beispiel und erfahren, wie Sie das AWS -Code-Beispiel- einrichten und ausführen.

```
   /**
    * Checks for a metric alarm in AWS CloudWatch.
    *
    * @param fileName the name of the file containing the JSON configuration for
the custom metric
    * @return a {@link CompletableFuture} that completes when the check for the
metric alarm is complete
    */
   public CompletableFuture<Void> checkForMetricAlarmAsync(String fileName) {
       CompletableFuture<String> readFileFuture = CompletableFuture.supplyAsync(()
-> {
           try {
               JsonParser parser = new JsonFactory().createParser(new
File(fileName));
               com.fasterxml.jackson.databind.JsonNode rootNode = new
ObjectMapper().readTree(parser);
               return rootNode.toString(); // Return JSON as a string for further
processing
           } catch (IOException e) {
               throw new RuntimeException("Failed to read file", e);
           }
       });

       return readFileFuture.thenCompose(jsonContent -> {
           try {
               com.fasterxml.jackson.databind.JsonNode rootNode = new
ObjectMapper().readTree(jsonContent);
               String customMetricNamespace =
rootNode.findValue("customMetricNamespace").asText();
               String customMetricName =
rootNode.findValue("customMetricName").asText();
```

```
                DescribeAlarmsForMetricRequest metricRequest =
DescribeAlarmsForMetricRequest.builder()
                    .metricName(customMetricName)
                    .namespace(customMetricNamespace)
                    .build();

                return checkForAlarmAsync(metricRequest, customMetricName, 10);

            } catch (IOException e) {
                throw new RuntimeException("Failed to parse JSON content", e);
            }
        }).whenComplete((result, exception) -> {
            if (exception != null) {
                throw new RuntimeException("Error checking metric alarm",
exception);
            }
        });
    }

    // Recursive method to check for the alarm.

    /**
     * Checks for the existence of an alarm asynchronously for the specified metric.
     *
     * @param metricRequest    the request to describe the alarms for the specified
metric
     * @param customMetricName the name of the custom metric to check for an alarm
     * @param retries          the number of retries to perform if no alarm is found
     * @return a {@link CompletableFuture} that completes when an alarm is found or
the maximum number of retries has been reached
     */
    private static CompletableFuture<Void>
checkForAlarmAsync(DescribeAlarmsForMetricRequest metricRequest, String
customMetricName, int retries) {
        if (retries == 0) {
            return CompletableFuture.completedFuture(null).thenRun(() ->
                logger.info("No Alarm state found for {} after 10 retries.",
customMetricName)
            );
        }

        return
(getAsyncClient().describeAlarmsForMetric(metricRequest).thenCompose(response -> {
            if (response.hasMetricAlarms()) {
```

```
                logger.info("Alarm state found for {}", customMetricName);
                return CompletableFuture.completedFuture(null); // Alarm found,
complete the future
            } else {
                return CompletableFuture.runAsync(() -> {
                    try {
                        Thread.sleep(20000);
                        logger.info(".");
                    } catch (InterruptedException e) {
                        throw new RuntimeException("Interrupted while waiting to
retry", e);
                    }
                }).thenCompose(v -> checkForAlarmAsync(metricRequest,
customMetricName, retries - 1)); // Recursive call
            }
        }));
    }
```

- Einzelheiten zur API finden Sie DescribeAlarmsForMetricin der AWS SDK for Java 2.x API-Referenz.

`DescribeAnomalyDetectors`

Das folgende Codebeispiel zeigt die Verwendung`DescribeAnomalyDetectors`.

SDK für Java 2.x

> **Note**
>
> Es gibt noch mehr dazu GitHub. Hier finden Sie das vollständige Beispiel und erfahren, wie Sie das AWS -Code-Beispiel- einrichten und ausführen.

```
    /**
     * Describes the anomaly detectors based on the specified JSON file.
     *
     * @param fileName the name of the JSON file containing the custom metric
namespace and name
```

```
    * @return a {@link CompletableFuture} that completes when the anomaly detectors
have been described
    * @throws RuntimeException if there is a failure during the operation, such as
when reading or parsing the JSON file,
    *                          or when describing the anomaly detectors
    */
   public CompletableFuture<Void> describeAnomalyDetectorsAsync(String fileName) {
       CompletableFuture<JsonNode> readFileFuture =
CompletableFuture.supplyAsync(() -> {
           try {
               JsonParser parser = new JsonFactory().createParser(new
File(fileName));
               return new ObjectMapper().readTree(parser);
           } catch (IOException e) {
               throw new RuntimeException("Failed to read or parse the file", e);
           }
       });

       return readFileFuture.thenCompose(rootNode -> {
           try {
               String customMetricNamespace =
rootNode.findValue("customMetricNamespace").asText();
               String customMetricName =
rootNode.findValue("customMetricName").asText();

               DescribeAnomalyDetectorsRequest detectorsRequest =
DescribeAnomalyDetectorsRequest.builder()
                   .maxResults(10)
                   .metricName(customMetricName)
                   .namespace(customMetricNamespace)
                   .build();

               return
getAsyncClient().describeAnomalyDetectors(detectorsRequest).thenAccept(response ->
{
                   List<AnomalyDetector> anomalyDetectorList =
response.anomalyDetectors();
                   for (AnomalyDetector detector : anomalyDetectorList) {
                       logger.info("Metric name: {} ",
detector.singleMetricAnomalyDetector().metricName());
                       logger.info("State: {} ", detector.stateValue());
                   }
               });
           } catch (RuntimeException e) {
```

```
                throw new RuntimeException("Failed to describe anomaly detectors",
 e);
            }
        }).whenComplete((result, exception) -> {
            if (exception != null) {
                throw new RuntimeException("Error describing anomaly detectors",
 exception);
            }
        });
    }
```

- Einzelheiten zur API finden Sie DescribeAnomalyDetectorsin der AWS SDK for Java 2.x API-Referenz.

`DisableAlarmActions`

Das folgende Codebeispiel zeigt die Verwendung`DisableAlarmActions`.

SDK für Java 2.x

> **Note**
>
> Es gibt noch mehr dazu GitHub. Hier finden Sie das vollständige Beispiel und erfahren, wie Sie das AWS -Code-Beispiel- einrichten und ausführen.

```
import software.amazon.awssdk.regions.Region;
import software.amazon.awssdk.services.cloudwatch.CloudWatchClient;
import software.amazon.awssdk.services.cloudwatch.model.CloudWatchException;
import software.amazon.awssdk.services.cloudwatch.model.DisableAlarmActionsRequest;

/**
 * Before running this Java V2 code example, set up your development
 * environment, including your credentials.
 *
 * For more information, see the following documentation topic:
 *
 * https://docs.aws.amazon.com/sdk-for-java/latest/developer-guide/get-started.html
 */
public class DisableAlarmActions {
```

```
    public static void main(String[] args) {
        final String usage = """

                Usage:
                  <alarmName>

                Where:
                  alarmName - An alarm name to disable (for example, MyAlarm).
                """;

        if (args.length != 1) {
            System.out.println(usage);
            System.exit(1);
        }

        String alarmName = args[0];
        Region region = Region.US_EAST_1;
        CloudWatchClient cw = CloudWatchClient.builder()
                .region(region)
                .build();

        disableActions(cw, alarmName);
        cw.close();
    }

    public static void disableActions(CloudWatchClient cw, String alarmName) {
        try {
            DisableAlarmActionsRequest request =
 DisableAlarmActionsRequest.builder()
                    .alarmNames(alarmName)
                    .build();

            cw.disableAlarmActions(request);
            System.out.printf("Successfully disabled actions on alarm %s",
 alarmName);

        } catch (CloudWatchException e) {
            System.err.println(e.awsErrorDetails().errorMessage());
            System.exit(1);
        }
    }
}
```

- Einzelheiten zur API finden Sie DisableAlarmActionsin der AWS SDK for Java 2.x API-Referenz.

`EnableAlarmActions`

Das folgende Codebeispiel zeigt die Verwendung`EnableAlarmActions`.

SDK für Java 2.x

> **Note**
>
> Es gibt noch mehr dazu GitHub. Hier finden Sie das vollständige Beispiel und erfahren, wie Sie das AWS -Code-Beispiel- einrichten und ausführen.

```
import software.amazon.awssdk.regions.Region;
import software.amazon.awssdk.services.cloudwatch.CloudWatchClient;
import software.amazon.awssdk.services.cloudwatch.model.CloudWatchException;
import software.amazon.awssdk.services.cloudwatch.model.EnableAlarmActionsRequest;

/**
 * Before running this Java V2 code example, set up your development
 * environment, including your credentials.
 *
 * For more information, see the following documentation topic:
 *
 * https://docs.aws.amazon.com/sdk-for-java/latest/developer-guide/get-started.html
 */
public class EnableAlarmActions {
    public static void main(String[] args) {
        final String usage = """

                Usage:
                  <alarmName>

                Where:
                  alarmName - An alarm name to enable (for example, MyAlarm).
                """;

        if (args.length != 1) {
            System.out.println(usage);
            System.exit(1);
```

```
        }

        String alarm = args[0];
        Region region = Region.US_EAST_1;
        CloudWatchClient cw = CloudWatchClient.builder()
                .region(region)
                .build();

        enableActions(cw, alarm);
        cw.close();
    }

    public static void enableActions(CloudWatchClient cw, String alarm) {
        try {
            EnableAlarmActionsRequest request = EnableAlarmActionsRequest.builder()
                    .alarmNames(alarm)
                    .build();

            cw.enableAlarmActions(request);
            System.out.printf("Successfully enabled actions on alarm %s", alarm);

        } catch (CloudWatchException e) {
            System.err.println(e.awsErrorDetails().errorMessage());
            System.exit(1);
        }
    }
}
```

- Einzelheiten zur API finden Sie EnableAlarmActionsin der AWS SDK for Java 2.x API-Referenz.

`GetMetricData`

Das folgende Codebeispiel zeigt die Verwendung`GetMetricData`.

SDK für Java 2.x

> **Note**
>
> Es gibt noch mehr dazu GitHub. Hier finden Sie das vollständige Beispiel und erfahren, wie Sie das AWS -Code-Beispiel- einrichten und ausführen.

```
   /**
    * Retrieves custom metric data from the AWS CloudWatch service.
    *
    * @param fileName the name of the file containing the custom metric information
    * @return a {@link CompletableFuture} that completes when the metric data has
been retrieved
    */
   public CompletableFuture<Void> getCustomMetricDataAsync(String fileName) {
       CompletableFuture<String> readFileFuture = CompletableFuture.supplyAsync(()
-> {
           try {
               // Read values from the JSON file.
               JsonParser parser = new JsonFactory().createParser(new
File(fileName));
               com.fasterxml.jackson.databind.JsonNode rootNode = new
ObjectMapper().readTree(parser);
               return rootNode.toString(); // Return JSON as a string for further
processing
           } catch (IOException e) {
               throw new RuntimeException("Failed to read file", e);
           }
       });

       return readFileFuture.thenCompose(jsonContent -> {
           try {
               // Parse the JSON string to extract relevant values.
               com.fasterxml.jackson.databind.JsonNode rootNode = new
ObjectMapper().readTree(jsonContent);
               String customMetricNamespace =
rootNode.findValue("customMetricNamespace").asText();
               String customMetricName =
rootNode.findValue("customMetricName").asText();

               // Set the current time and date range for metric query.
               Instant nowDate = Instant.now();
               long hours = 1;
               long minutes = 30;
               Instant endTime = nowDate.plus(hours,
ChronoUnit.HOURS).plus(minutes, ChronoUnit.MINUTES);

               Metric met = Metric.builder()
                   .metricName(customMetricName)
```

```
                    .namespace(customMetricNamespace)
                    .build();

                MetricStat metStat = MetricStat.builder()
                    .stat("Maximum")
                    .period(60)  // Assuming period in seconds
                    .metric(met)
                    .build();

                MetricDataQuery dataQuery = MetricDataQuery.builder()
                    .metricStat(metStat)
                    .id("foo2")
                    .returnData(true)
                    .build();

                List<MetricDataQuery> dq = new ArrayList<>();
                dq.add(dataQuery);

                GetMetricDataRequest getMetricDataRequest =
GetMetricDataRequest.builder()
                    .maxDatapoints(10)
                    .scanBy(ScanBy.TIMESTAMP_DESCENDING)
                    .startTime(nowDate)
                    .endTime(endTime)
                    .metricDataQueries(dq)
                    .build();

                // Call the async method for CloudWatch data retrieval.
                return getAsyncClient().getMetricData(getMetricDataRequest);

            } catch (IOException e) {
                throw new RuntimeException("Failed to parse JSON content", e);
            }
        }).thenAccept(response -> {
            List<MetricDataResult> data = response.metricDataResults();
            for (MetricDataResult item : data) {
                logger.info("The label is: {}", item.label());
                logger.info("The status code is: {}", item.statusCode().toString());
            }
        }).exceptionally(exception -> {
            throw new RuntimeException("Failed to get metric data", exception);
        });
    }
```

- Einzelheiten zur API finden Sie GetMetricDatain der AWS SDK for Java 2.x API-Referenz.

`GetMetricStatistics`

Das folgende Codebeispiel zeigt die Verwendung`GetMetricStatistics`.

SDK für Java 2.x

> **Note**
>
> Es gibt noch mehr dazu GitHub. Hier finden Sie das vollständige Beispiel und erfahren, wie Sie das AWS -Code-Beispiel- einrichten und ausführen.

```
   /**
    * Retrieves and displays metric statistics for the specified parameters.
    *
    * @param nameSpace    the namespace for the metric
    * @param metVal       the name of the metric
    * @param metricOption the statistic to retrieve for the metric (e.g.,
"Maximum", "Average")
    * @param date         the date for which to retrieve the metric statistics, in
the format "yyyy-MM-dd'T'HH:mm:ss'Z'"
    * @param myDimension  the dimension(s) to filter the metric statistics by
    * @return a {@link CompletableFuture} that completes when the metric statistics
have been retrieved and displayed
    */
   public CompletableFuture<GetMetricStatisticsResponse>
getAndDisplayMetricStatisticsAsync(String nameSpace, String metVal,

        String metricOption, String date, Dimension myDimension) {

       Instant start = Instant.parse(date);
       Instant endDate = Instant.now();

       // Building the request for metric statistics.
       GetMetricStatisticsRequest statisticsRequest =
GetMetricStatisticsRequest.builder()
           .endTime(endDate)
```

```
            .startTime(start)
            .dimensions(myDimension)
            .metricName(metVal)
            .namespace(nameSpace)
            .period(86400) // 1 day period
            .statistics(Statistic.fromValue(metricOption))
            .build();

        return getAsyncClient().getMetricStatistics(statisticsRequest)
            .whenComplete((response, exception) -> {
                if (response != null) {
                    List<Datapoint> data = response.datapoints();
                    if (!data.isEmpty()) {
                        for (Datapoint datapoint : data) {
                            logger.info("Timestamp: {} Maximum value: {}",
datapoint.timestamp(), datapoint.maximum());
                        }
                    } else {
                        logger.info("The returned data list is empty");
                    }
                } else {
                    logger.info("Failed to get metric statistics: {} ",
exception.getMessage());
                }
            })
            .exceptionally(exception -> {
                throw new RuntimeException("Error while getting metric statistics: "
+ exception.getMessage(), exception);
            });
    }
```

- Einzelheiten zur API finden Sie GetMetricStatisticsin der AWS SDK for Java 2.x API-Referenz.

`GetMetricWidgetImage`

Das folgende Codebeispiel zeigt die Verwendung`GetMetricWidgetImage`.

SDK für Java 2.x

> **Note**
>
> Es gibt noch mehr dazu GitHub. Hier finden Sie das vollständige Beispiel und erfahren, wie Sie das AWS -Code-Beispiel- einrichten und ausführen.

```
   /**
    * Retrieves and saves a custom metric image to a file.
    *
    * @param fileName the name of the file to save the metric image to
    * @return a {@link CompletableFuture} that completes when the image has been
saved to the file
    */
   public CompletableFuture<Void> downloadAndSaveMetricImageAsync(String fileName)
{
       logger.info("Getting Image data for custom metric.");
       String myJSON = """
             {
                 "title": "Example Metric Graph",
                 "view": "timeSeries",
                 "stacked ": false,
                 "period": 10,
                 "width": 1400,
                 "height": 600,
                 "metrics": [
                     [
                     "AWS/Billing",
                     "EstimatedCharges",
                     "Currency",
                     "USD"
                    ]
                 ]
             }
           """;

       GetMetricWidgetImageRequest imageRequest =
GetMetricWidgetImageRequest.builder()
           .metricWidget(myJSON)
           .build();
```

```
        return getAsyncClient().getMetricWidgetImage(imageRequest)
            .thenCompose(response -> {
                SdkBytes sdkBytes = response.metricWidgetImage();
                byte[] bytes = sdkBytes.asByteArray();
                return CompletableFuture.runAsync(() -> {
                    try {
                        File outputFile = new File(fileName);
                        try (FileOutputStream outputStream = new
FileOutputStream(outputFile)) {
                            outputStream.write(bytes);
                        }
                    } catch (IOException e) {
                        throw new RuntimeException("Failed to write image to file",
e);
                    }
                });
            })
            .whenComplete((result, exception) -> {
                if (exception != null) {
                    throw new RuntimeException("Error getting and saving metric
image", exception);
                } else {
                    logger.info("Image data saved successfully to {}", fileName);
                }
            });
    }
```

- Einzelheiten zur API finden Sie GetMetricWidgetImagein der AWS SDK for Java 2.x API-Referenz.

`ListDashboards`

Das folgende Codebeispiel zeigt die Verwendung`ListDashboards`.

SDK für Java 2.x

> **Note**
>
> Es gibt noch mehr dazu GitHub. Hier finden Sie das vollständige Beispiel und erfahren, wie Sie das AWS -Code-Beispiel- einrichten und ausführen.

```
   /**
    * Lists the available dashboards.
    *
    * @return a {@link CompletableFuture} that completes when the operation is
finished.
    * The future will complete exceptionally if an error occurs while listing the
dashboards.
    */
   public CompletableFuture<Void> listDashboardsAsync() {
       ListDashboardsRequest listDashboardsRequest =
ListDashboardsRequest.builder().build();
       ListDashboardsPublisher paginator =
getAsyncClient().listDashboardsPaginator(listDashboardsRequest);
       return paginator.subscribe(response -> {
           response.dashboardEntries().forEach(entry -> {
               logger.info("Dashboard name is: {} ", entry.dashboardName());
               logger.info("Dashboard ARN is: {} ", entry.dashboardArn());
           });
       }).exceptionally(ex -> {
           logger.info("Failed to list dashboards: {} ", ex.getMessage());
           throw new RuntimeException("Error occurred while listing dashboards",
ex);
       });
   }
```

- Einzelheiten zur API finden Sie ListDashboardsin der AWS SDK for Java 2.x API-Referenz.

`ListMetrics`

Das folgende Codebeispiel zeigt die Verwendung`ListMetrics`.

SDK für Java 2.x

> **Note**
>
> Es gibt noch mehr dazu GitHub. Hier finden Sie das vollständige Beispiel und erfahren, wie Sie das AWS -Code-Beispiel- einrichten und ausführen.

```
   /**
    * Retrieves a list of metric names for the specified namespace.
    *
    * @param namespace the namespace for which to retrieve the metric names
    * @return a {@link CompletableFuture} that, when completed, contains an {@link
ArrayList} of
    * the metric names in the specified namespace
    * @throws RuntimeException if an error occurs while listing the metrics
    */
   public CompletableFuture<ArrayList<String>> listMetsAsync(String namespace) {
       ListMetricsRequest request = ListMetricsRequest.builder()
           .namespace(namespace)
           .build();

       ListMetricsPublisher metricsPaginator =
getAsyncClient().listMetricsPaginator(request);
       Set<String> metSet = new HashSet<>();
       CompletableFuture<Void> future = metricsPaginator.subscribe(response -> {
           response.metrics().forEach(metric -> {
               String metricName = metric.metricName();
               metSet.add(metricName);
           });
       });

       return future
           .thenApply(ignored -> new ArrayList<>(metSet))
           .exceptionally(exception -> {
               throw new RuntimeException("Failed to list metrics: " +
exception.getMessage(), exception);
           });
   }
```

- Einzelheiten zur API finden Sie ListMetricsin der AWS SDK for Java 2.x API-Referenz.

`PutAnomalyDetector`

Das folgende Codebeispiel zeigt die Verwendung`PutAnomalyDetector`.

SDK für Java 2.x

> **Note**
>
> Es gibt noch mehr dazu GitHub. Hier finden Sie das vollständige Beispiel und erfahren, wie Sie das AWS -Code-Beispiel- einrichten und ausführen.

```
   /**
    * Adds an anomaly detector for the given file.
    *
    * @param fileName the name of the file containing the anomaly detector
configuration
    * @return a {@link CompletableFuture} that completes when the anomaly detector
has been added
    */
   public CompletableFuture<Void> addAnomalyDetectorAsync(String fileName) {
       CompletableFuture<JsonNode> readFileFuture =
CompletableFuture.supplyAsync(() -> {
           try {
               JsonParser parser = new JsonFactory().createParser(new
File(fileName));
               return new ObjectMapper().readTree(parser); // Return the root node
           } catch (IOException e) {
               throw new RuntimeException("Failed to read or parse the file", e);
           }
       });

       return readFileFuture.thenCompose(rootNode -> {
           try {
               String customMetricNamespace =
rootNode.findValue("customMetricNamespace").asText();
               String customMetricName =
rootNode.findValue("customMetricName").asText();

               SingleMetricAnomalyDetector singleMetricAnomalyDetector =
SingleMetricAnomalyDetector.builder()
                   .metricName(customMetricName)
```

```
                    .namespace(customMetricNamespace)
                    .stat("Maximum")
                    .build();

                PutAnomalyDetectorRequest anomalyDetectorRequest =
PutAnomalyDetectorRequest.builder()
                    .singleMetricAnomalyDetector(singleMetricAnomalyDetector)
                    .build();

                return
getAsyncClient().putAnomalyDetector(anomalyDetectorRequest).thenAccept(response ->
{
                    logger.info("Added anomaly detector for metric {}",
customMetricName);
                });
            } catch (Exception e) {
                throw new RuntimeException("Failed to create anomaly detector", e);
            }
        }).whenComplete((result, exception) -> {
            if (exception != null) {
                throw new RuntimeException("Error adding anomaly detector",
exception);
            }
        });
    }
```

- Einzelheiten zur API finden Sie PutAnomalyDetectorin der AWS SDK for Java 2.x API-Referenz.

`PutDashboard`

Das folgende Codebeispiel zeigt die Verwendung`PutDashboard`.

SDK für Java 2.x

> **Note**
>
> Es gibt noch mehr dazu GitHub. Hier finden Sie das vollständige Beispiel und erfahren, wie Sie das AWS -Code-Beispiel- einrichten und ausführen.

```
   /**
    * Creates a new dashboard with the specified name and metrics from the given
file.
    *
    * @param dashboardName the name of the dashboard to be created
    * @param fileName      the name of the file containing the dashboard body
    * @return a {@link CompletableFuture} representing the asynchronous operation
of creating the dashboard
    * @throws IOException if there is an error reading the dashboard body from the
file
    */
   public CompletableFuture<PutDashboardResponse>
createDashboardWithMetricsAsync(String dashboardName, String fileName) throws
IOException {
       String dashboardBody = readFileAsString(fileName);
       PutDashboardRequest dashboardRequest = PutDashboardRequest.builder()
           .dashboardName(dashboardName)
           .dashboardBody(dashboardBody)
           .build();

       return getAsyncClient().putDashboard(dashboardRequest)
           .handle((response, ex) -> {
               if (ex != null) {
                   logger.info("Failed to create dashboard: {}", ex.getMessage());
                   throw new RuntimeException("Dashboard creation failed", ex);
               } else {
                   // Handle the normal response case
                   logger.info("{} was successfully created.", dashboardName);
                   List<DashboardValidationMessage> messages =
response.dashboardValidationMessages();
                   if (messages.isEmpty()) {
                       logger.info("There are no messages in the new Dashboard.");
                   } else {
                       for (DashboardValidationMessage message : messages) {
                           logger.info("Message: {}", message.message());
                       }
                   }
                   return response; // Return the response for further use
               }
           });
   }
```

- Einzelheiten zur API finden Sie PutDashboardin der AWS SDK for Java 2.x API-Referenz.

`PutMetricAlarm`

Das folgende Codebeispiel zeigt die Verwendung`PutMetricAlarm`.

SDK für Java 2.x

> **Note**
>
> Es gibt noch mehr dazu GitHub. Hier finden Sie das vollständige Beispiel und erfahren, wie Sie das AWS -Code-Beispiel- einrichten und ausführen.

```
   /**
    * Creates an alarm based on the configuration provided in a JSON file.
    *
    * @param fileName the name of the JSON file containing the alarm configuration
    * @return a CompletableFuture that represents the asynchronous operation of
creating the alarm
    * @throws RuntimeException if an exception occurs while reading the JSON file
or creating the alarm
    */
   public CompletableFuture<String> createAlarmAsync(String fileName) {
       com.fasterxml.jackson.databind.JsonNode rootNode;
       try {
           JsonParser parser = new JsonFactory().createParser(new File(fileName));
           rootNode = new ObjectMapper().readTree(parser);
       } catch (IOException e) {
           throw new RuntimeException("Failed to read the alarm configuration
file", e);
       }

       // Extract values from the JSON node.
       String customMetricNamespace =
rootNode.findValue("customMetricNamespace").asText();
       String customMetricName = rootNode.findValue("customMetricName").asText();
       String alarmName = rootNode.findValue("exampleAlarmName").asText();
       String emailTopic = rootNode.findValue("emailTopic").asText();
       String accountId = rootNode.findValue("accountId").asText();
       String region = rootNode.findValue("region").asText();
```

```
        // Create a List for alarm actions.
        List<String> alarmActions = new ArrayList<>();
        alarmActions.add("arn:aws:sns:" + region + ":" + accountId + ":" +
emailTopic);

        PutMetricAlarmRequest alarmRequest = PutMetricAlarmRequest.builder()
            .alarmActions(alarmActions)
            .alarmDescription("Example metric alarm")
            .alarmName(alarmName)

.comparisonOperator(ComparisonOperator.GREATER_THAN_OR_EQUAL_TO_THRESHOLD)
            .threshold(100.00)
            .metricName(customMetricName)
            .namespace(customMetricNamespace)
            .evaluationPeriods(1)
            .period(10)
            .statistic("Maximum")
            .datapointsToAlarm(1)
            .treatMissingData("ignore")
            .build();

        // Call the putMetricAlarm asynchronously and handle the result.
        return getAsyncClient().putMetricAlarm(alarmRequest)
            .handle((response, ex) -> {
                if (ex != null) {
                    logger.info("Failed to create alarm: {}", ex.getMessage());
                    throw new RuntimeException("Failed to create alarm", ex);
                } else {
                    logger.info("{} was successfully created!", alarmName);
                    return alarmName;
                }
            });
    }
```

- Einzelheiten zur API finden Sie PutMetricAlarmin der AWS SDK for Java 2.x API-Referenz.

`PutMetricData`

Das folgende Codebeispiel zeigt die Verwendung`PutMetricData`.

SDK für Java 2.x

> **Note**
>
> Es gibt noch mehr dazu GitHub. Hier finden Sie das vollständige Beispiel und erfahren, wie Sie das AWS -Code-Beispiel- einrichten und ausführen.

```
   /**
    * Adds metric data for an alarm asynchronously.
    *
    * @param fileName the name of the JSON file containing the metric data
    * @return a CompletableFuture that asynchronously returns the
PutMetricDataResponse
    */
   public CompletableFuture<PutMetricDataResponse>
addMetricDataForAlarmAsync(String fileName) {
       CompletableFuture<String> readFileFuture = CompletableFuture.supplyAsync(()
-> {
           try {
               JsonParser parser = new JsonFactory().createParser(new
File(fileName));
               com.fasterxml.jackson.databind.JsonNode rootNode = new
ObjectMapper().readTree(parser);
               return rootNode.toString(); // Return JSON as a string for further
processing
           } catch (IOException e) {
               throw new RuntimeException("Failed to read file", e);
           }
       });

       return readFileFuture.thenCompose(jsonContent -> {
           try {
               com.fasterxml.jackson.databind.JsonNode rootNode = new
ObjectMapper().readTree(jsonContent);
               String customMetricNamespace =
rootNode.findValue("customMetricNamespace").asText();
               String customMetricName =
rootNode.findValue("customMetricName").asText();
               Instant instant = Instant.now();
```

```
                // Create MetricDatum objects.
                MetricDatum datum1 = MetricDatum.builder()
                    .metricName(customMetricName)
                    .unit(StandardUnit.NONE)
                    .value(1001.00)
                    .timestamp(instant)
                    .build();

                MetricDatum datum2 = MetricDatum.builder()
                    .metricName(customMetricName)
                    .unit(StandardUnit.NONE)
                    .value(1002.00)
                    .timestamp(instant)
                    .build();

                List<MetricDatum> metricDataList = new ArrayList<>();
                metricDataList.add(datum1);
                metricDataList.add(datum2);

                // Build the PutMetricData request.
                PutMetricDataRequest request = PutMetricDataRequest.builder()
                    .namespace(customMetricNamespace)
                    .metricData(metricDataList)
                    .build();

                // Send the request asynchronously.
                return getAsyncClient().putMetricData(request);

            } catch (IOException e) {
                CompletableFuture<PutMetricDataResponse> failedFuture = new
CompletableFuture<>();
                failedFuture.completeExceptionally(new RuntimeException("Failed to
parse JSON content", e));
                return failedFuture;
            }
        }).whenComplete((response, exception) -> {
            if (exception != null) {
                logger.error("Failed to put metric data: " + exception.getMessage(),
exception);
            } else {
                logger.info("Added metric values for metric.");
            }
        });
    }
```

- Einzelheiten zur API finden Sie PutMetricDatain der AWS SDK for Java 2.x API-Referenz.

Szenarien

Überwachen der Leistung von Amazon DynamoDB

Im folgenden Codebeispiel wird gezeigt, wie die Verwendung von DynamoDB durch eine Anwendung zur Leistungsüberwachung konfiguriert wird.

SDK für Java 2.x

Im folgenden Codebeispiel wird gezeigt, wie eine Java-Anwendung zur Leistungsüberwachung von DynamoDB konfiguriert wird. Die Anwendung sendet Metrikdaten, CloudWatch an die Sie die Leistung überwachen können.

Den vollständigen Quellcode und Anweisungen zur Einrichtung und Ausführung finden Sie im vollständigen Beispiel unter GitHub.

In diesem Beispiel verwendete Dienste

- CloudWatch
- DynamoDB

CloudWatch Beispiele für Ereignisse mit SDK for Java 2.x

Die folgenden Codebeispiele zeigen Ihnen, wie Sie mithilfe von AWS SDK for Java 2.x with CloudWatch Events Aktionen ausführen und allgemeine Szenarien implementieren.

Aktionen sind Codeauszüge aus größeren Programmen und müssen im Kontext ausgeführt werden. Während Aktionen Ihnen zeigen, wie Sie einzelne Service-Funktionen aufrufen, können Sie Aktionen im Kontext der zugehörigen Szenarien anzeigen.

Jedes Beispiel enthält einen Link zum vollständigen Quellcode, wo Sie Anweisungen zum Einrichten und Ausführen des Codes im Kodex finden.

Themen

- Aktionen

Aktionen

`PutEvents`

Das folgende Codebeispiel zeigt, wie Sie`PutEvents`.

SDK für Java 2.x

> **Note**
>
> Es gibt noch mehr dazu GitHub. Hier finden Sie das vollständige Beispiel und erfahren, wie Sie das AWS -Code-Beispiel- einrichten und ausführen.

```
import software.amazon.awssdk.services.cloudwatch.model.CloudWatchException;
import software.amazon.awssdk.services.cloudwatchevents.CloudWatchEventsClient;
import software.amazon.awssdk.services.cloudwatchevents.model.PutEventsRequest;
import software.amazon.awssdk.services.cloudwatchevents.model.PutEventsRequestEntry;

/**
 * Before running this Java V2 code example, set up your development
 * environment, including your credentials.
 *
 * For more information, see the following documentation topic:
 *
 * https://docs.aws.amazon.com/sdk-for-java/latest/developer-guide/get-started.html
 */
public class PutEvents {
    public static void main(String[] args) {
        final String usage = """

                Usage:
                   <resourceArn>

                Where:
                   resourceArn - An Amazon Resource Name (ARN) related to the
 events.
                """;

        if (args.length != 1) {
            System.out.println(usage);
            System.exit(1);
```

```
        }

        String resourceArn = args[0];
        CloudWatchEventsClient cwe = CloudWatchEventsClient.builder()
                .build();

        putCWEvents(cwe, resourceArn);
        cwe.close();
    }

    public static void putCWEvents(CloudWatchEventsClient cwe, String resourceArn) {
        try {
            final String EVENT_DETAILS = "{ \"key1\": \"value1\", \"key2\":
 \"value2\" }";

            PutEventsRequestEntry requestEntry = PutEventsRequestEntry.builder()
                    .detail(EVENT_DETAILS)
                    .detailType("sampleSubmitted")
                    .resources(resourceArn)
                    .source("aws-sdk-java-cloudwatch-example")
                    .build();

            PutEventsRequest request = PutEventsRequest.builder()
                    .entries(requestEntry)
                    .build();

            cwe.putEvents(request);
            System.out.println("Successfully put CloudWatch event");

        } catch (CloudWatchException e) {
            System.err.println(e.awsErrorDetails().errorMessage());
            System.exit(1);
        }
    }
}
```

- Einzelheiten zur API finden Sie PutEventsin der AWS SDK for Java 2.x API-Referenz.

`PutRule`

Das folgende Codebeispiel zeigt die Verwendung`PutRule`.

SDK für Java 2.x

> **Note**
>
> Es gibt noch mehr dazu GitHub. Hier finden Sie das vollständige Beispiel und erfahren, wie Sie das AWS -Code-Beispiel- einrichten und ausführen.

```
import software.amazon.awssdk.services.cloudwatch.model.CloudWatchException;
import software.amazon.awssdk.services.cloudwatchevents.CloudWatchEventsClient;
import software.amazon.awssdk.services.cloudwatchevents.model.PutRuleRequest;
import software.amazon.awssdk.services.cloudwatchevents.model.PutRuleResponse;
import software.amazon.awssdk.services.cloudwatchevents.model.RuleState;

/**
 * Before running this Java V2 code example, set up your development
 * environment, including your credentials.
 *
 * For more information, see the following documentation topic:
 *
 * https://docs.aws.amazon.com/sdk-for-java/latest/developer-guide/get-started.html
 */
public class PutRule {
    public static void main(String[] args) {
        final String usage = """

                Usage:
                  <ruleName> roleArn>\s

                Where:
                  ruleName - A rule name (for example, myrule).
                  roleArn - A role ARN value (for example,
 arn:aws:iam::xxxxxx047983:user/MyUser).
                """;

        if (args.length != 2) {
            System.out.println(usage);
            System.exit(1);
        }

        String ruleName = args[0];
        String roleArn = args[1];
```

```
        CloudWatchEventsClient cwe = CloudWatchEventsClient.builder()
                .build();

        putCWRule(cwe, ruleName, roleArn);
        cwe.close();
    }

    public static void putCWRule(CloudWatchEventsClient cwe, String ruleName, String
 roleArn) {
        try {
            PutRuleRequest request = PutRuleRequest.builder()
                    .name(ruleName)
                    .roleArn(roleArn)
                    .scheduleExpression("rate(5 minutes)")
                    .state(RuleState.ENABLED)
                    .build();

            PutRuleResponse response = cwe.putRule(request);
            System.out.printf(
                    "Successfully created CloudWatch events rule %s with arn %s",
                    roleArn, response.ruleArn());

        } catch (CloudWatchException e) {
            System.err.println(e.awsErrorDetails().errorMessage());
            System.exit(1);
        }
    }
}
```

- Einzelheiten zur API finden Sie PutRulein der AWS SDK for Java 2.x API-Referenz.

`PutTargets`

Das folgende Codebeispiel zeigt die Verwendung`PutTargets`.

SDK für Java 2.x

> **Note**
>
> Es gibt noch mehr dazu GitHub. Hier finden Sie das vollständige Beispiel und erfahren, wie Sie das AWS -Code-Beispiel- einrichten und ausführen.

```
import software.amazon.awssdk.services.cloudwatch.model.CloudWatchException;
import software.amazon.awssdk.services.cloudwatchevents.CloudWatchEventsClient;
import software.amazon.awssdk.services.cloudwatchevents.model.PutTargetsRequest;
import software.amazon.awssdk.services.cloudwatchevents.model.Target;

/**
 * To run this Java V2 code example, ensure that you have setup your development
 * environment, including your credentials.
 *
 * For information, see this documentation topic:
 *
 * https://docs.aws.amazon.com/sdk-for-java/latest/developer-guide/get-started.html
 */
public class PutTargets {
    public static void main(String[] args) {
        final String usage = """

                Usage:
                  <ruleName> <functionArn> <targetId>\s

                Where:
                  ruleName - A rule name (for example, myrule).
                  functionArn - An AWS Lambda function ARN (for example,
 arn:aws:lambda:us-west-2:xxxxxx047983:function:lamda1).
                  targetId - A target id value.
                """;

        if (args.length != 3) {
            System.out.println(usage);
            System.exit(1);
        }

        String ruleName = args[0];
        String functionArn = args[1];
        String targetId = args[2];
        CloudWatchEventsClient cwe = CloudWatchEventsClient.builder()
                .build();

        putCWTargets(cwe, ruleName, functionArn, targetId);
        cwe.close();
    }
```

```
    public static void putCWTargets(CloudWatchEventsClient cwe, String ruleName,
 String functionArn, String targetId) {
        try {
            Target target = Target.builder()
                    .arn(functionArn)
                    .id(targetId)
                    .build();

            PutTargetsRequest request = PutTargetsRequest.builder()
                    .targets(target)
                    .rule(ruleName)
                    .build();

            cwe.putTargets(request);
            System.out.printf(
                    "Successfully created CloudWatch events target for rule %s",
                    ruleName);

        } catch (CloudWatchException e) {
            System.err.println(e.awsErrorDetails().errorMessage());
            System.exit(1);
        }
    }
}
```

- Einzelheiten zur API finden Sie PutTargetsin der AWS SDK for Java 2.x API-Referenz.

CloudWatch Log-Beispiele mit SDK for Java 2.x

Die folgenden Codebeispiele zeigen Ihnen, wie Sie mithilfe von AWS SDK for Java 2.x with CloudWatch Logs Aktionen ausführen und allgemeine Szenarien implementieren.

Aktionen sind Codeauszüge aus größeren Programmen und müssen im Kontext ausgeführt werden. Während Aktionen Ihnen zeigen, wie Sie einzelne Service-Funktionen aufrufen, können Sie Aktionen im Kontext der zugehörigen Szenarien anzeigen.

Szenarien sind Codebeispiele, die Ihnen zeigen, wie Sie bestimmte Aufgaben ausführen, indem Sie mehrere Funktionen innerhalb eines Service aufrufen oder mit anderen AWS-Services kombinieren.

Jedes Beispiel enthält einen Link zum vollständigen Quellcode, wo Sie Anweisungen zum Einrichten und Ausführen des Codes im Kodex finden.

Themen

- Aktionen
- Szenarien

Aktionen

`DeleteSubscriptionFilter`

Das folgende Codebeispiel zeigt, wie Sie`DeleteSubscriptionFilter`.

SDK für Java 2.x

> **Note**
>
> Es gibt noch mehr dazu GitHub. Hier finden Sie das vollständige Beispiel und erfahren, wie Sie das AWS -Code-Beispiel- einrichten und ausführen.

```
import software.amazon.awssdk.services.cloudwatch.model.CloudWatchException;
import software.amazon.awssdk.services.cloudwatchlogs.CloudWatchLogsClient;
import
 software.amazon.awssdk.services.cloudwatchlogs.model.DeleteSubscriptionFilterRequest;

/**
 * Before running this Java V2 code example, set up your development
 * environment, including your credentials.
 *
 * For more information, see the following documentation topic:
 *
 * https://docs.aws.amazon.com/sdk-for-java/latest/developer-guide/get-started.html
 */
public class DeleteSubscriptionFilter {
    public static void main(String[] args) {
        final String usage = """

                Usage:
                  <filter> <logGroup>

                Where:
                  filter - The name of the subscription filter (for example,
 MyFilter).
```

```
                  logGroup - The name of the log group. (for example, testgroup).
                """";

        if (args.length != 2) {
            System.out.println(usage);
            System.exit(1);
        }

        String filter = args[0];
        String logGroup = args[1];
        CloudWatchLogsClient logs = CloudWatchLogsClient.builder()
                .build();

        deleteSubFilter(logs, filter, logGroup);
        logs.close();
    }

    public static void deleteSubFilter(CloudWatchLogsClient logs, String filter,
 String logGroup) {
        try {
            DeleteSubscriptionFilterRequest request =
 DeleteSubscriptionFilterRequest.builder()
                    .filterName(filter)
                    .logGroupName(logGroup)
                    .build();

            logs.deleteSubscriptionFilter(request);
            System.out.printf("Successfully deleted CloudWatch logs subscription
 filter %s", filter);

        } catch (CloudWatchException e) {
            System.err.println(e.awsErrorDetails().errorMessage());
            System.exit(1);
        }
    }
}
```

- Einzelheiten zur API finden Sie DeleteSubscriptionFilterin der AWS SDK for Java 2.x API-Referenz.

`DescribeLogStreams`

Das folgende Codebeispiel zeigt die Verwendung`DescribeLogStreams`.

SDK für Java 2.x

> **Note**
>
> Es gibt noch mehr dazu GitHub. Hier finden Sie das vollständige Beispiel und erfahren, wie Sie das AWS -Code-Beispiel- einrichten und ausführen.

Sucht innerhalb einer angegebenen Protokollgruppe nach Protokollströmen, die einem bestimmten Präfix entsprechen.

```
/**
 * Before running this Java V2 code example, set up your development
 * environment, including your credentials.
 * <p>
 * For more information, see the following documentation topic:
 * <p>
 * https://docs.aws.amazon.com/sdk-for-java/latest/developer-guide/get-started.html
 */
public class CloudWatchLogsSearch {

    public static void main(String[] args) {
        final String usage = """

                Usage:
                  <logGroupName> <logStreamName>

                Where:
                  logGroupName - The name of the log group (for example,
 WeathertopJavaContainerLogs).
                  logStreamName - The name of the log stream (for example,
 weathertop-java-stream).
                  pattern - the pattern to use (for example, INFO)

                """;

        if (args.length != 3) {
            System.out.print(usage);
```

```
            System.exit(1);
        }

        String logGroupName = args[0] ;
        String logStreamName = args[1] ;
        String pattern = args[2] ;

        CloudWatchLogsClient cwlClient = CloudWatchLogsClient.builder()
                .region(Region.US_EAST_1)
                .build();

        searchLogStreamsAndFilterEvents(cwlClient, logGroupName, logStreamName,
pattern);
    }

    /**
     * Searches for log streams with a specific prefix within a log group and
filters log events based on a specified pattern.
     *
     * @param cwlClient       the CloudWatchLogsClient used to interact with AWS
CloudWatch Logs
     * @param logGroupName    the name of the log group to search within
     * @param logStreamPrefix the prefix of the log streams to search for
     * @param pattern         the pattern to filter log events by
     */
    public static void searchLogStreamsAndFilterEvents(CloudWatchLogsClient
cwlClient, String logGroupName, String logStreamPrefix, String pattern) {
        DescribeLogStreamsRequest describeLogStreamsRequest =
DescribeLogStreamsRequest.builder()
                .logGroupName(logGroupName)
                .logStreamNamePrefix(logStreamPrefix)
                .build();

        DescribeLogStreamsResponse describeLogStreamsResponse =
cwlClient.describeLogStreams(describeLogStreamsRequest);
        List<LogStream> logStreams = describeLogStreamsResponse.logStreams();

        for (LogStream logStream : logStreams) {
            String logStreamName = logStream.logStreamName();
            System.out.println("Searching in log stream: " + logStreamName);

            FilterLogEventsRequest filterLogEventsRequest =
FilterLogEventsRequest.builder()
                    .logGroupName(logGroupName)
```

```
                    .logStreamNames(logStreamName)
                    .filterPattern(pattern)
                    .build();

            FilterLogEventsResponse filterLogEventsResponse =
 cwlClient.filterLogEvents(filterLogEventsRequest);

            for (FilteredLogEvent event : filterLogEventsResponse.events()) {
                System.out.println(event.message());
            }


 System.out.println("--------------------------------------------------"); //
 Separator for better readability
        }
    }
}
```

Druckt Metadaten über den neuesten Protokollstream in einer angegebenen Protokollgruppe.

```
/**
 * Before running this Java V2 code example, set up your development
 * environment, including your credentials.
 * <p>
 * For more information, see the following documentation topic:
 * <p>
 * https://docs.aws.amazon.com/sdk-for-java/latest/developer-guide/get-started.html
 */
public class CloudWatchLogQuery {
    public static void main(final String[] args) {
        final String usage = """
                Usage:
                  <logGroupName>

                Where:
                  logGroupName - The name of the log group (for example, /aws/
lambda/ChatAIHandler).
                """;

        if (args.length != 1) {
            System.out.print(usage);
```

```
            System.exit(1);
        }

        String logGroupName = "/aws/lambda/ChatAIHandler" ; //args[0];
        CloudWatchLogsClient logsClient = CloudWatchLogsClient.builder()
                .region(Region.US_EAST_1)
                .build();

        describeMostRecentLogStream(logsClient, logGroupName);
    }

    /**
     * Describes and prints metadata about the most recent log stream in the
specified log group.
     *
     * @param logsClient   the CloudWatchLogsClient used to interact with AWS
CloudWatch Logs
     * @param logGroupName the name of the log group
     */
    public static void describeMostRecentLogStream(CloudWatchLogsClient logsClient,
String logGroupName) {
        DescribeLogStreamsRequest streamsRequest =
DescribeLogStreamsRequest.builder()
                .logGroupName(logGroupName)
                .orderBy(OrderBy.LAST_EVENT_TIME)
                .descending(true)
                .limit(1)
                .build();

        try {
            DescribeLogStreamsResponse streamsResponse =
logsClient.describeLogStreams(streamsRequest);
            List<LogStream> logStreams = streamsResponse.logStreams();

            if (logStreams.isEmpty()) {
                System.out.println("No log streams found for log group: " +
logGroupName);
                return;
            }

            LogStream stream = logStreams.get(0);
            System.out.println("Most Recent Log Stream:");
            System.out.println("  Name: " + stream.logStreamName());
            System.out.println("  ARN: " + stream.arn());
```

```
            System.out.println("  Creation Time: " + stream.creationTime());
            System.out.println("  First Event Time: " +
 stream.firstEventTimestamp());
            System.out.println("  Last Event Time: " + stream.lastEventTimestamp());
            System.out.println("  Stored Bytes: " + stream.storedBytes());
            System.out.println("  Upload Sequence Token: " +
 stream.uploadSequenceToken());

        } catch (CloudWatchLogsException e) {
            System.err.println("Failed to describe log stream: " +
 e.awsErrorDetails().errorMessage());
        }
    }
}
```

- Einzelheiten zur API finden Sie DescribeLogStreamsunter AWS SDK for Java 2.x API-Referenz.

`DescribeSubscriptionFilters`

Das folgende Codebeispiel zeigt die Verwendung`DescribeSubscriptionFilters`.

SDK für Java 2.x

> **Note**
>
> Es gibt noch mehr dazu GitHub. Hier finden Sie das vollständige Beispiel und erfahren, wie Sie das AWS -Code-Beispiel- einrichten und ausführen.

```
import software.amazon.awssdk.auth.credentials.ProfileCredentialsProvider;
import software.amazon.awssdk.services.cloudwatch.model.CloudWatchException;
import software.amazon.awssdk.services.cloudwatchlogs.CloudWatchLogsClient;
import
 software.amazon.awssdk.services.cloudwatchlogs.model.DescribeSubscriptionFiltersRequest;
import
 software.amazon.awssdk.services.cloudwatchlogs.model.DescribeSubscriptionFiltersResponse;
import software.amazon.awssdk.services.cloudwatchlogs.model.SubscriptionFilter;

/**
 * Before running this Java V2 code example, set up your development
 * environment, including your credentials.
```

```
 *
 * For more information, see the following documentation topic:
 *
 * https://docs.aws.amazon.com/sdk-for-java/latest/developer-guide/get-started.html
 */
public class DescribeSubscriptionFilters {
    public static void main(String[] args) {

        final String usage = """

                Usage:
                  <logGroup>

                Where:
                  logGroup - A log group name (for example, myloggroup).
                """;

        if (args.length != 1) {
            System.out.println(usage);
            System.exit(1);
        }

        String logGroup = args[0];
        CloudWatchLogsClient logs = CloudWatchLogsClient.builder()
                .credentialsProvider(ProfileCredentialsProvider.create())
                .build();

        describeFilters(logs, logGroup);
        logs.close();
    }

    public static void describeFilters(CloudWatchLogsClient logs, String logGroup) {
        try {
            boolean done = false;
            String newToken = null;

            while (!done) {
                DescribeSubscriptionFiltersResponse response;
                if (newToken == null) {
                    DescribeSubscriptionFiltersRequest request =
 DescribeSubscriptionFiltersRequest.builder()
                            .logGroupName(logGroup)
                            .limit(1).build();
```

```
                    response = logs.describeSubscriptionFilters(request);
                } else {
                    DescribeSubscriptionFiltersRequest request =
 DescribeSubscriptionFiltersRequest.builder()
                            .nextToken(newToken)
                            .logGroupName(logGroup)
                            .limit(1).build();
                    response = logs.describeSubscriptionFilters(request);
                }

                for (SubscriptionFilter filter : response.subscriptionFilters()) {
                    System.out.printf("Retrieved filter with name %s, " + "pattern
 %s " + "and destination arn %s",
                            filter.filterName(),
                            filter.filterPattern(),
                            filter.destinationArn());
                }

                if (response.nextToken() == null) {
                    done = true;
                } else {
                    newToken = response.nextToken();
                }
            }

        } catch (CloudWatchException e) {
            System.err.println(e.awsErrorDetails().errorMessage());
            System.exit(1);
        }
        System.out.printf("Done");
    }
}
```

- Einzelheiten zur API finden Sie DescribeSubscriptionFiltersin der AWS SDK for Java 2.x API-Referenz.

`GetLogEvents`

Das folgende Codebeispiel zeigt die Verwendung`GetLogEvents`.

SDK für Java 2.x

> **Note**
>
> Es gibt noch mehr dazu GitHub. Hier finden Sie das vollständige Beispiel und erfahren, wie Sie das AWS -Code-Beispiel- einrichten und ausführen.

```
import software.amazon.awssdk.regions.Region;
import software.amazon.awssdk.services.cloudwatch.model.CloudWatchException;
import software.amazon.awssdk.services.cloudwatchlogs.CloudWatchLogsClient;
import
 software.amazon.awssdk.services.cloudwatchlogs.model.DescribeLogStreamsRequest;
import
 software.amazon.awssdk.services.cloudwatchlogs.model.DescribeLogStreamsResponse;
import software.amazon.awssdk.services.cloudwatchlogs.model.GetLogEventsRequest;
import software.amazon.awssdk.services.cloudwatchlogs.model.GetLogEventsResponse;

import java.time.Instant;
import java.time.temporal.ChronoUnit;

/**
 * Before running this Java V2 code example, set up your development
 * environment, including your credentials.
 *
 * For more information, see the following documentation topic:
 *
 * https://docs.aws.amazon.com/sdk-for-java/latest/developer-guide/get-started.html
 */
public class GetLogEvents {

    public static void main(String[] args) {

        final String usage = """

                Usage:
                  <logGroupName> <logStreamName>

                Where:
                  logGroupName - The name of the log group (for example,
 myloggroup).
```

```
                  logStreamName - The name of the log stream (for example,
 mystream).

                """;

       // if (args.length != 2) {
       //     System.out.print(usage);
       //     System.exit(1);
//        }

        String logGroupName = "WeathertopJavaContainerLogs" ; //args[0];
        String logStreamName = "weathertop-java-stream" ; //args[1];

        Region region = Region.US_EAST_1 ;
        CloudWatchLogsClient cloudWatchLogsClient = CloudWatchLogsClient.builder()
                .region(region)
                .build();

        getCWLogEvents(cloudWatchLogsClient, logGroupName, logStreamName);
        cloudWatchLogsClient.close();
    }

    public static void getCWLogEvents(CloudWatchLogsClient cloudWatchLogsClient,
                                      String logGroupName,
                                      String logStreamPrefix) {
        try {
            // First, find the exact log stream name
            DescribeLogStreamsRequest describeRequest =
 DescribeLogStreamsRequest.builder()
                    .logGroupName(logGroupName)
                    .logStreamNamePrefix(logStreamPrefix)
                    .limit(1) // get the first matching stream
                    .build();

            DescribeLogStreamsResponse describeResponse =
 cloudWatchLogsClient.describeLogStreams(describeRequest);

            if (describeResponse.logStreams().isEmpty()) {
                System.out.println("No matching log streams found for prefix: " +
 logStreamPrefix);
                return;
            }
```

```
            String exactLogStreamName =
 describeResponse.logStreams().get(0).logStreamName();
            System.out.println("Using exact log stream: " + exactLogStreamName);

            long startTime = Instant.now().minus(7, ChronoUnit.DAYS).toEpochMilli();
            long endTime = Instant.now().toEpochMilli();

            GetLogEventsRequest getLogEventsRequest = GetLogEventsRequest.builder()
                    .logGroupName(logGroupName)
                    .logStreamName(exactLogStreamName) // <-- exact name, not prefix
                    .startTime(startTime)
                    .endTime(endTime)
                    .startFromHead(true)
                    .build();

            GetLogEventsResponse response =
 cloudWatchLogsClient.getLogEvents(getLogEventsRequest);

            if (response.events().isEmpty()) {
                System.out.println("No log events found in the past 7 days.");
            } else {
                response.events().forEach(e -> System.out.println(e.message()));
            }

        } catch (CloudWatchException e) {
            System.err.println(e.awsErrorDetails().errorMessage());
            System.exit(1);
        }
    }
}
```

- Einzelheiten zur API finden Sie GetLogEventsin der AWS SDK for Java 2.x API-Referenz.

`PutSubscriptionFilter`

Das folgende Codebeispiel zeigt die Verwendung`PutSubscriptionFilter`.

SDK für Java 2.x

> **Note**
>
> Es gibt noch mehr dazu GitHub. Hier finden Sie das vollständige Beispiel und erfahren, wie Sie das AWS -Code-Beispiel- einrichten und ausführen.

```
import software.amazon.awssdk.regions.Region;
import software.amazon.awssdk.services.cloudwatchlogs.CloudWatchLogsClient;
import software.amazon.awssdk.services.cloudwatchlogs.model.CloudWatchLogsException;
import
 software.amazon.awssdk.services.cloudwatchlogs.model.PutSubscriptionFilterRequest;

/**
 * Before running this code example, you need to grant permission to CloudWatch
 * Logs the right to execute your Lambda function.
 * To perform this task, you can use this CLI command:
 *
 * aws lambda add-permission --function-name "lamda1" --statement-id "lamda1"
 * --principal "logs.us-west-2.amazonaws.com" --action "lambda:InvokeFunction"
 * --source-arn "arn:aws:logs:us-west-2:111111111111:log-group:testgroup:*"
 * --source-account "111111111111"
 *
 * Make sure you replace the function name with your function name and replace
 * '111111111111' with your account details.
 * For more information, see "Subscription Filters with AWS Lambda" in the
 * Amazon CloudWatch Logs Guide.
 *
 *
 * Also, before running this Java V2 code example,set up your development
 * environment,including your credentials.
 *
 * For more information,see the following documentation topic:
 *
 * https://docs.aws.amazon.com/sdk-for-java/latest/developer-guide/get-started.html
 *
 */

public class PutSubscriptionFilter {
    public static void main(String[] args) {
        final String usage = """
```

```
                Usage:
                  <filter> <pattern> <logGroup> <functionArn>\s

                Where:
                  filter - A filter name (for example, myfilter).
                  pattern - A filter pattern (for example, ERROR).
                  logGroup - A log group name (testgroup).
                  functionArn - An AWS Lambda function ARN (for example,
arn:aws:lambda:us-west-2:111111111111:function:lambda1) .
                """;

       if (args.length != 4) {
           System.out.println(usage);
           System.exit(1);
       }

       String filter = args[0];
       String pattern = args[1];
       String logGroup = args[2];
       String functionArn = args[3];
       Region region = Region.US_WEST_2;
       CloudWatchLogsClient cwl = CloudWatchLogsClient.builder()
               .region(region)
               .build();

       putSubFilters(cwl, filter, pattern, logGroup, functionArn);
       cwl.close();
   }

   public static void putSubFilters(CloudWatchLogsClient cwl,
           String filter,
           String pattern,
           String logGroup,
           String functionArn) {

       try {
           PutSubscriptionFilterRequest request =
PutSubscriptionFilterRequest.builder()
                   .filterName(filter)
                   .filterPattern(pattern)
                   .logGroupName(logGroup)
                   .destinationArn(functionArn)
                   .build();
```

```
            cwl.putSubscriptionFilter(request);
            System.out.printf(
                    "Successfully created CloudWatch logs subscription filter %s",
                    filter);

        } catch (CloudWatchLogsException e) {
            System.err.println(e.awsErrorDetails().errorMessage());
            System.exit(1);
        }
    }
}
```

- Einzelheiten zur API finden Sie PutSubscriptionFilterin der AWS SDK for Java 2.x API-Referenz.

`StartLiveTail`

Das folgende Codebeispiel zeigt die Verwendung`StartLiveTail`.

SDK für Java 2.x

Binden Sie die erforderlichen Dateien ein.

```
import io.reactivex.FlowableSubscriber;
import io.reactivex.annotations.NonNull;
import org.reactivestreams.Subscription;
import software.amazon.awssdk.auth.credentials.ProfileCredentialsProvider;
import software.amazon.awssdk.services.cloudwatchlogs.CloudWatchLogsAsyncClient;
import software.amazon.awssdk.services.cloudwatchlogs.model.LiveTailSessionLogEvent;
import software.amazon.awssdk.services.cloudwatchlogs.model.LiveTailSessionStart;
import software.amazon.awssdk.services.cloudwatchlogs.model.LiveTailSessionUpdate;
import software.amazon.awssdk.services.cloudwatchlogs.model.StartLiveTailRequest;
import
 software.amazon.awssdk.services.cloudwatchlogs.model.StartLiveTailResponseHandler;
import software.amazon.awssdk.services.cloudwatchlogs.model.CloudWatchLogsException;
import
 software.amazon.awssdk.services.cloudwatchlogs.model.StartLiveTailResponseStream;

import java.util.Date;
import java.util.List;
import java.util.concurrent.atomic.AtomicReference;
```

Bearbeiten Sie die Ereignisse aus der Live-Tail-Sitzung.

```
   private static StartLiveTailResponseHandler
getStartLiveTailResponseStreamHandler(
           AtomicReference<Subscription> subscriptionAtomicReference) {
       return StartLiveTailResponseHandler.builder()
           .onResponse(r -> System.out.println("Received initial response"))
           .onError(throwable -> {
               CloudWatchLogsException e = (CloudWatchLogsException)
throwable.getCause();
               System.err.println(e.awsErrorDetails().errorMessage());
               System.exit(1);
           })
           .subscriber(() -> new FlowableSubscriber<>() {
               @Override
               public void onSubscribe(@NonNull Subscription s) {
                   subscriptionAtomicReference.set(s);
                   s.request(Long.MAX_VALUE);
               }

               @Override
               public void onNext(StartLiveTailResponseStream event) {
                   if (event instanceof LiveTailSessionStart) {
                       LiveTailSessionStart sessionStart = (LiveTailSessionStart)
event;
                       System.out.println(sessionStart);
                   } else if (event instanceof LiveTailSessionUpdate) {
                       LiveTailSessionUpdate sessionUpdate =
(LiveTailSessionUpdate) event;
                       List<LiveTailSessionLogEvent> logEvents =
sessionUpdate.sessionResults();
                       logEvents.forEach(e -> {
                           long timestamp = e.timestamp();
                           Date date = new Date(timestamp);
                           System.out.println("[" + date + "] " + e.message());
                       });
                   } else {
                       throw CloudWatchLogsException.builder().message("Unknown
event type").build();
                   }
               }
```

```
                @Override
                public void onError(Throwable throwable) {
                    System.out.println(throwable.getMessage());
                    System.exit(1);
                }

                @Override
                public void onComplete() {
                    System.out.println("Completed Streaming Session");
                }
            })
            .build();
    }
```

Starten Sie die Live-Tail-Sitzung.

```
        CloudWatchLogsAsyncClient cloudWatchLogsAsyncClient =
                CloudWatchLogsAsyncClient.builder()
                    .credentialsProvider(ProfileCredentialsProvider.create())
                    .build();

        StartLiveTailRequest request =
                StartLiveTailRequest.builder()
                    .logGroupIdentifiers(logGroupIdentifiers)
                    .logStreamNames(logStreamNames)
                    .logEventFilterPattern(logEventFilterPattern)
                    .build();

        /* Create a reference to store the subscription */
        final AtomicReference<Subscription> subscriptionAtomicReference = new
 AtomicReference<>(null);

        cloudWatchLogsAsyncClient.startLiveTail(request,
 getStartLiveTailResponseStreamHandler(subscriptionAtomicReference));
```

Beenden Sie die Live-Tail-Sitzung nach Ablauf einer gewissen Zeit.

```
        /* Set a timeout for the session and cancel the subscription. This will:
         * 1). Close the stream
         * 2). Stop the Live Tail session
```

```
         */
        try {
            Thread.sleep(10000);
        } catch (InterruptedException e) {
            throw new RuntimeException(e);
        }
        if (subscriptionAtomicReference.get() != null) {
            subscriptionAtomicReference.get().cancel();
            System.out.println("Subscription to stream closed");
        }
```

- Einzelheiten zur API finden Sie StartLiveTailunter AWS SDK for Java 2.x API-Referenz.

Szenarien

Verwendung geplanter Ereignisse zum Aufrufen einer Lambda-Funktion

Das folgende Codebeispiel zeigt, wie eine AWS Lambda Funktion erstellt wird, die durch ein von Amazon EventBridge geplantes Ereignis aufgerufen wird.

SDK für Java 2.x

Zeigt, wie ein von Amazon EventBridge geplantes Ereignis erstellt wird, das eine AWS Lambda Funktion aufruft. Konfigurieren Sie so EventBridge , dass ein Cron-Ausdruck verwendet wird, um zu planen, wann die Lambda-Funktion aufgerufen wird. In diesem Beispiel erstellen Sie eine Lambda-Funktion mithilfe der Lambda-Java-Laufzeit-API. In diesem Beispiel werden verschiedene AWS Dienste aufgerufen, um einen bestimmten Anwendungsfall auszuführen. Dieses Beispiel zeigt, wie man eine App erstellt, die eine mobile Textnachricht an Ihre Mitarbeiter sendet, um ihnen zum einjährigen Jubiläum zu gratulieren.

Den vollständigen Quellcode und Anweisungen zur Einrichtung und Ausführung finden Sie im vollständigen Beispiel unter GitHub.

In diesem Beispiel verwendete Dienste

- CloudWatch Logs
- DynamoDB
- EventBridge
- Lambda

- Amazon SNS

Beispiele für Amazon Cognito Identity unter Verwendung von SDK für Java 2.x

Die folgenden Codebeispiele zeigen Ihnen, wie Sie AWS SDK for Java 2.x mit Amazon Cognito Identity Aktionen ausführen und allgemeine Szenarien implementieren.

Aktionen sind Codeauszüge aus größeren Programmen und müssen im Kontext ausgeführt werden. Während Aktionen Ihnen zeigen, wie Sie einzelne Service-Funktionen aufrufen, können Sie Aktionen im Kontext der zugehörigen Szenarien anzeigen.

Jedes Beispiel enthält einen Link zum vollständigen Quellcode, wo Sie Anweisungen zum Einrichten und Ausführen des Codes im Kodex finden.

Themen

- Aktionen

Aktionen

`CreateIdentityPool`

Das folgende Codebeispiel zeigt, wie Sie`CreateIdentityPool`.

SDK für Java 2.x

> **Note**
>
> Es gibt noch mehr dazu GitHub. Hier finden Sie das vollständige Beispiel und erfahren, wie Sie das AWS -Code-Beispiel- einrichten und ausführen.

```
import software.amazon.awssdk.regions.Region;
import software.amazon.awssdk.services.cognitoidentity.CognitoIdentityClient;
import
 software.amazon.awssdk.services.cognitoidentity.model.CreateIdentityPoolRequest;
import
 software.amazon.awssdk.services.cognitoidentity.model.CreateIdentityPoolResponse;
```

```
import
 software.amazon.awssdk.services.cognitoidentityprovider.model.CognitoIdentityProviderExcept

/**
 * Before running this Java V2 code example, set up your development
 * environment, including your credentials.
 *
 * For more information, see the following documentation topic:
 *
 * https://docs.aws.amazon.com/sdk-for-java/latest/developer-guide/get-started.html
 */
public class CreateIdentityPool {
    public static void main(String[] args) {
        final String usage = """
                Usage:
                    <identityPoolName>\s

                Where:
                    identityPoolName - The name to give your identity pool.
                """;

        if (args.length != 1) {
            System.out.println(usage);
            System.exit(1);
        }

        String identityPoolName = args[0];
        CognitoIdentityClient cognitoClient = CognitoIdentityClient.builder()
                .region(Region.US_EAST_1)
                .build();

        String identityPoolId = createIdPool(cognitoClient, identityPoolName);
        System.out.println("Unity pool ID " + identityPoolId);
        cognitoClient.close();
    }

    public static String createIdPool(CognitoIdentityClient cognitoClient, String
 identityPoolName) {
        try {
            CreateIdentityPoolRequest poolRequest =
 CreateIdentityPoolRequest.builder()
                    .allowUnauthenticatedIdentities(false)
                    .identityPoolName(identityPoolName)
                    .build();
```

```
            CreateIdentityPoolResponse response =
 cognitoClient.createIdentityPool(poolRequest);
            return response.identityPoolId();

        } catch (CognitoIdentityProviderException e) {
            System.err.println(e.awsErrorDetails().errorMessage());
            System.exit(1);
        }
        return "";
    }
}
```

- Einzelheiten zur API finden Sie CreateIdentityPoolin der AWS SDK for Java 2.x API-Referenz.

`DeleteIdentityPool`

Das folgende Codebeispiel zeigt die Verwendung`DeleteIdentityPool`.

SDK für Java 2.x

> **Note**
>
> Es gibt noch mehr dazu GitHub. Hier finden Sie das vollständige Beispiel und erfahren, wie Sie das AWS -Code-Beispiel- einrichten und ausführen.

```
import software.amazon.awssdk.auth.credentials.ProfileCredentialsProvider;
import software.amazon.awssdk.awscore.exception.AwsServiceException;
import software.amazon.awssdk.regions.Region;
import software.amazon.awssdk.services.cognitoidentity.CognitoIdentityClient;
import
 software.amazon.awssdk.services.cognitoidentity.model.DeleteIdentityPoolRequest;

/**
 * Before running this Java V2 code example, set up your development
 * environment, including your credentials.
 *
 * For more information, see the following documentation topic:
 *
 * https://docs.aws.amazon.com/sdk-for-java/latest/developer-guide/get-started.html
```

```
 */
public class DeleteIdentityPool {

    public static void main(String[] args) {
        final String usage = """

                Usage:
                    <identityPoolId>\s

                Where:
                    identityPoolId - The Id value of your identity pool.
                """;

        if (args.length != 1) {
            System.out.println(usage);
            System.exit(1);
        }

        String identityPoold = args[0];
        CognitoIdentityClient cognitoIdClient = CognitoIdentityClient.builder()
                .region(Region.US_EAST_1)
                .credentialsProvider(ProfileCredentialsProvider.create())
                .build();

        deleteIdPool(cognitoIdClient, identityPoold);
        cognitoIdClient.close();
    }

    public static void deleteIdPool(CognitoIdentityClient cognitoIdClient, String
 identityPoold) {
        try {

            DeleteIdentityPoolRequest identityPoolRequest =
 DeleteIdentityPoolRequest.builder()
                    .identityPoolId(identityPoold)
                    .build();

            cognitoIdClient.deleteIdentityPool(identityPoolRequest);
            System.out.println("Done");

        } catch (AwsServiceException e) {
            System.err.println(e.awsErrorDetails().errorMessage());
            System.exit(1);
        }
```

```
    }
}
```

- Einzelheiten zur API finden Sie DeleteIdentityPoolin der AWS SDK for Java 2.x API-Referenz.

`GetCredentialsForIdentity`

Das folgende Codebeispiel zeigt die Verwendung`GetCredentialsForIdentity`.

SDK für Java 2.x

> **Note**
>
> Es gibt noch mehr dazu GitHub. Hier finden Sie das vollständige Beispiel und erfahren, wie Sie das AWS -Code-Beispiel- einrichten und ausführen.

```
import software.amazon.awssdk.regions.Region;
import software.amazon.awssdk.services.cognitoidentity.CognitoIdentityClient;
import
 software.amazon.awssdk.services.cognitoidentity.model.GetCredentialsForIdentityRequest;
import
 software.amazon.awssdk.services.cognitoidentity.model.GetCredentialsForIdentityResponse;
import
 software.amazon.awssdk.services.cognitoidentityprovider.model.CognitoIdentityProviderExcept

/**
 * Before running this Java V2 code example, set up your development
 * environment, including your credentials.
 *
 * For more information, see the following documentation topic:
 *
 * https://docs.aws.amazon.com/sdk-for-java/latest/developer-guide/get-started.html
 */
public class GetIdentityCredentials {
    public static void main(String[] args) {

        final String usage = """

                Usage:
                    <identityId>\s
```

```
            Where:
                identityId - The Id of an existing identity in the format
 REGION:GUID.
            """;

        if (args.length != 1) {
            System.out.println(usage);
            System.exit(1);
        }

        String identityId = args[0];
        CognitoIdentityClient cognitoClient = CognitoIdentityClient.builder()
                .region(Region.US_EAST_1)
                .build();

        getCredsForIdentity(cognitoClient, identityId);
        cognitoClient.close();
    }

    public static void getCredsForIdentity(CognitoIdentityClient cognitoClient,
 String identityId) {
        try {
            GetCredentialsForIdentityRequest getCredentialsForIdentityRequest =
 GetCredentialsForIdentityRequest
                    .builder()
                    .identityId(identityId)
                    .build();

            GetCredentialsForIdentityResponse response = cognitoClient
                    .getCredentialsForIdentity(getCredentialsForIdentityRequest);
            System.out.println(
                    "Identity ID " + response.identityId() + ", Access key ID " +
 response.credentials().accessKeyId());

        } catch (CognitoIdentityProviderException e) {
            System.err.println(e.awsErrorDetails().errorMessage());
            System.exit(1);
        }
    }
}
```

- Einzelheiten zur API finden Sie GetCredentialsForIdentityin der AWS SDK for Java 2.x API-Referenz.

`ListIdentityPools`

Das folgende Codebeispiel zeigt die Verwendung`ListIdentityPools`.

SDK für Java 2.x

> **Note**
>
> Es gibt noch mehr dazu GitHub. Hier finden Sie das vollständige Beispiel und erfahren, wie Sie das AWS -Code-Beispiel- einrichten und ausführen.

```
import software.amazon.awssdk.regions.Region;
import software.amazon.awssdk.services.cognitoidentity.CognitoIdentityClient;
import
 software.amazon.awssdk.services.cognitoidentity.model.ListIdentityPoolsRequest;
import
 software.amazon.awssdk.services.cognitoidentity.model.ListIdentityPoolsResponse;
import
 software.amazon.awssdk.services.cognitoidentityprovider.model.CognitoIdentityProviderExcept

/**
 * Before running this Java V2 code example, set up your development
 * environment, including your credentials.
 *
 * For more information, see the following documentation topic:
 *
 * https://docs.aws.amazon.com/sdk-for-java/latest/developer-guide/get-started.html
 */
public class ListIdentityPools {
    public static void main(String[] args) {
        CognitoIdentityClient cognitoClient = CognitoIdentityClient.builder()
                .region(Region.US_EAST_1)
                .build();

        listIdPools(cognitoClient);
        cognitoClient.close();
    }
```

```
    public static void listIdPools(CognitoIdentityClient cognitoClient) {
        try {
            ListIdentityPoolsRequest poolsRequest =
 ListIdentityPoolsRequest.builder()
                    .maxResults(15)
                    .build();

            ListIdentityPoolsResponse response =
 cognitoClient.listIdentityPools(poolsRequest);
            response.identityPools().forEach(pool -> {
                System.out.println("Pool ID: " + pool.identityPoolId());
                System.out.println("Pool name: " + pool.identityPoolName());
            });

        } catch (CognitoIdentityProviderException e) {
            System.err.println(e.awsErrorDetails().errorMessage());
            System.exit(1);
        }
    }
}
```

- Einzelheiten zur API finden Sie ListIdentityPoolsin der AWS SDK for Java 2.x API-Referenz.

Beispiele für Amazon Cognito Identity Provider unter Verwendung von SDK für Java 2.x

Die folgenden Codebeispiele zeigen Ihnen, wie Sie mithilfe von Amazon Cognito Identity Provider Aktionen ausführen und allgemeine Szenarien implementieren. AWS SDK for Java 2.x

Aktionen sind Codeauszüge aus größeren Programmen und müssen im Kontext ausgeführt werden. Während Aktionen Ihnen zeigen, wie Sie einzelne Service-Funktionen aufrufen, können Sie Aktionen im Kontext der zugehörigen Szenarien anzeigen.

Szenarien sind Codebeispiele, die Ihnen zeigen, wie Sie bestimmte Aufgaben ausführen, indem Sie mehrere Funktionen innerhalb eines Service aufrufen oder mit anderen AWS-Services kombinieren.

Jedes Beispiel enthält einen Link zum vollständigen Quellcode, wo Sie Anweisungen zum Einrichten und Ausführen des Codes im Kodex finden.

Themen

- Erste Schritte
- Aktionen
- Szenarien

Erste Schritte

Hello Amazon Cognito

Die folgenden Codebeispiele veranschaulichen die ersten Schritte mit Amazon Cognito.

SDK für Java 2.x

> **Note**
>
> Es gibt noch mehr dazu. GitHub Hier finden Sie das vollständige Beispiel und erfahren, wie Sie das AWS -Code-Beispiel- einrichten und ausführen.

```
import software.amazon.awssdk.regions.Region;
import
 software.amazon.awssdk.services.cognitoidentityprovider.CognitoIdentityProviderClient;
import
 software.amazon.awssdk.services.cognitoidentityprovider.model.CognitoIdentityProviderExcept
import
 software.amazon.awssdk.services.cognitoidentityprovider.model.ListUserPoolsResponse;
import
 software.amazon.awssdk.services.cognitoidentityprovider.model.ListUserPoolsRequest;

/**
 * Before running this Java V2 code example, set up your development
 * environment, including your credentials.
 *
 * For more information, see the following documentation topic:
 *
 * https://docs.aws.amazon.com/sdk-for-java/latest/developer-guide/get-started.html
 */
public class ListUserPools {
    public static void main(String[] args) {
        CognitoIdentityProviderClient cognitoClient =
 CognitoIdentityProviderClient.builder()
                .region(Region.US_EAST_1)
```

```
                .build();

        listAllUserPools(cognitoClient);
        cognitoClient.close();
    }

    public static void listAllUserPools(CognitoIdentityProviderClient cognitoClient)
 {
        try {
            ListUserPoolsRequest request = ListUserPoolsRequest.builder()
                    .maxResults(10)
                    .build();

            ListUserPoolsResponse response = cognitoClient.listUserPools(request);
            response.userPools().forEach(userpool -> {
                System.out.println("User pool " + userpool.name() + ", User ID " +
 userpool.id());
            });

        } catch (CognitoIdentityProviderException e) {
            System.err.println(e.awsErrorDetails().errorMessage());
            System.exit(1);
        }
    }
}
```

- Einzelheiten zur API finden Sie ListUserPoolsin der AWS SDK for Java 2.x API-Referenz.

Aktionen

`AdminGetUser`

Das folgende Codebeispiel zeigt die Verwendung`AdminGetUser`.

SDK für Java 2.x

> **Note**
>
> Es gibt noch mehr dazu GitHub. Hier finden Sie das vollständige Beispiel und erfahren, wie Sie das AWS -Code-Beispiel- einrichten und ausführen.

```
    public static void getAdminUser(CognitoIdentityProviderClient
identityProviderClient, String userName,
            String poolId) {
        try {
            AdminGetUserRequest userRequest = AdminGetUserRequest.builder()
                    .username(userName)
                    .userPoolId(poolId)
                    .build();

            AdminGetUserResponse response =
identityProviderClient.adminGetUser(userRequest);
            System.out.println("User status " + response.userStatusAsString());

        } catch (CognitoIdentityProviderException e) {
            System.err.println(e.awsErrorDetails().errorMessage());
            System.exit(1);
        }
    }
```

- Einzelheiten zur API finden Sie AdminGetUserin der AWS SDK for Java 2.x API-Referenz.

`AdminInitiateAuth`

Das folgende Codebeispiel zeigt die Verwendung`AdminInitiateAuth`.

SDK für Java 2.x

> **Note**
>
> Es gibt noch mehr dazu GitHub. Hier finden Sie das vollständige Beispiel und erfahren, wie Sie das AWS -Code-Beispiel- einrichten und ausführen.

```
    public static AdminInitiateAuthResponse
initiateAuth(CognitoIdentityProviderClient identityProviderClient,
            String clientId, String userName, String password, String userPoolId) {
        try {
            Map<String, String> authParameters = new HashMap<>();
            authParameters.put("USERNAME", userName);
            authParameters.put("PASSWORD", password);
```

```
            AdminInitiateAuthRequest authRequest =
AdminInitiateAuthRequest.builder()
                    .clientId(clientId)
                    .userPoolId(userPoolId)
                    .authParameters(authParameters)
                    .authFlow(AuthFlowType.ADMIN_USER_PASSWORD_AUTH)
                    .build();

            AdminInitiateAuthResponse response =
identityProviderClient.adminInitiateAuth(authRequest);
            System.out.println("Result Challenge is : " + response.challengeName());
            return response;

        } catch (CognitoIdentityProviderException e) {
            System.err.println(e.awsErrorDetails().errorMessage());
            System.exit(1);
        }

        return null;
    }
```

- Einzelheiten zur API finden Sie AdminInitiateAuthin der AWS SDK for Java 2.x API-Referenz.

`AdminRespondToAuthChallenge`

Das folgende Codebeispiel zeigt die Verwendung`AdminRespondToAuthChallenge`.

SDK für Java 2.x

> **Note**
>
> Es gibt noch mehr dazu GitHub. Hier finden Sie das vollständige Beispiel und erfahren, wie Sie das AWS -Code-Beispiel- einrichten und ausführen.

```
    // Respond to an authentication challenge.
    public static void adminRespondToAuthChallenge(CognitoIdentityProviderClient
identityProviderClient,
            String userName, String clientId, String mfaCode, String session) {
        System.out.println("SOFTWARE_TOKEN_MFA challenge is generated");
```

```
        Map<String, String> challengeResponses = new HashMap<>();

        challengeResponses.put("USERNAME", userName);
        challengeResponses.put("SOFTWARE_TOKEN_MFA_CODE", mfaCode);

        AdminRespondToAuthChallengeRequest respondToAuthChallengeRequest =
AdminRespondToAuthChallengeRequest.builder()
                .challengeName(ChallengeNameType.SOFTWARE_TOKEN_MFA)
                .clientId(clientId)
                .challengeResponses(challengeResponses)
                .session(session)
                .build();

        AdminRespondToAuthChallengeResponse respondToAuthChallengeResult =
identityProviderClient
                .adminRespondToAuthChallenge(respondToAuthChallengeRequest);
        System.out.println("respondToAuthChallengeResult.getAuthenticationResult()"
                + respondToAuthChallengeResult.authenticationResult());
    }
```

- Einzelheiten zur API finden Sie AdminRespondToAuthChallengein der AWS SDK for Java 2.x API-Referenz.

`AssociateSoftwareToken`

Das folgende Codebeispiel zeigt die Verwendung`AssociateSoftwareToken`.

SDK für Java 2.x

> **Note**
>
> Es gibt noch mehr dazu GitHub. Hier finden Sie das vollständige Beispiel und erfahren, wie Sie das AWS -Code-Beispiel- einrichten und ausführen.

```
    public static String getSecretForAppMFA(CognitoIdentityProviderClient
identityProviderClient, String session) {
        AssociateSoftwareTokenRequest softwareTokenRequest =
AssociateSoftwareTokenRequest.builder()
                .session(session)
```

```
                .build();

        AssociateSoftwareTokenResponse tokenResponse = identityProviderClient
                .associateSoftwareToken(softwareTokenRequest);
        String secretCode = tokenResponse.secretCode();
        System.out.println("Enter this token into Google Authenticator");
        System.out.println(secretCode);
        return tokenResponse.session();
    }
```

- Einzelheiten zur API finden Sie AssociateSoftwareTokenin der AWS SDK for Java 2.x API-Referenz.

`ConfirmSignUp`

Das folgende Codebeispiel zeigt die Verwendung`ConfirmSignUp`.

SDK für Java 2.x

> **Note**
>
> Es gibt noch mehr dazu GitHub. Hier finden Sie das vollständige Beispiel und erfahren, wie Sie das AWS -Code-Beispiel- einrichten und ausführen.

```
   public static void confirmSignUp(CognitoIdentityProviderClient
identityProviderClient, String clientId, String code,
            String userName) {
        try {
            ConfirmSignUpRequest signUpRequest = ConfirmSignUpRequest.builder()
                    .clientId(clientId)
                    .confirmationCode(code)
                    .username(userName)
                    .build();

            identityProviderClient.confirmSignUp(signUpRequest);
            System.out.println(userName + " was confirmed");

        } catch (CognitoIdentityProviderException e) {
            System.err.println(e.awsErrorDetails().errorMessage());
```

```
            System.exit(1);
        }
    }
```

- Einzelheiten zur API finden Sie ConfirmSignUpin der AWS SDK for Java 2.x API-Referenz.

`CreateUserPool`

Das folgende Codebeispiel zeigt die Verwendung`CreateUserPool`.

SDK für Java 2.x

> **Note**
>
> Es gibt noch mehr dazu GitHub. Hier finden Sie das vollständige Beispiel und erfahren, wie Sie das AWS -Code-Beispiel- einrichten und ausführen.

```
import software.amazon.awssdk.regions.Region;
import
 software.amazon.awssdk.services.cognitoidentityprovider.CognitoIdentityProviderClient;
import
 software.amazon.awssdk.services.cognitoidentityprovider.model.CognitoIdentityProviderExcept
import
 software.amazon.awssdk.services.cognitoidentityprovider.model.CreateUserPoolRequest;
import
 software.amazon.awssdk.services.cognitoidentityprovider.model.CreateUserPoolResponse;

/**
 * Before running this Java V2 code example, set up your development
 * environment, including your credentials.
 *
 * For more information, see the following documentation topic:
 *
 * https://docs.aws.amazon.com/sdk-for-java/latest/developer-guide/get-started.html
 */
public class CreateUserPool {
    public static void main(String[] args) {

        final String usage = """
```

```
                Usage:
                    <userPoolName>\s

                Where:
                    userPoolName - The name to give your user pool when it's
 created.
                """;

        if (args.length != 1) {
            System.out.println(usage);
            System.exit(1);
        }

        String userPoolName = args[0];
        CognitoIdentityProviderClient cognitoClient =
 CognitoIdentityProviderClient.builder()
                .region(Region.US_EAST_1)
                .build();

        String id = createPool(cognitoClient, userPoolName);
        System.out.println("User pool ID: " + id);
        cognitoClient.close();
    }

    public static String createPool(CognitoIdentityProviderClient cognitoClient,
 String userPoolName) {
        try {
            CreateUserPoolRequest request = CreateUserPoolRequest.builder()
                    .poolName(userPoolName)
                    .build();

            CreateUserPoolResponse response = cognitoClient.createUserPool(request);
            return response.userPool().id();

        } catch (CognitoIdentityProviderException e) {
            System.err.println(e.awsErrorDetails().errorMessage());
            System.exit(1);
        }
        return "";
    }
}
```

- Einzelheiten zur API finden Sie CreateUserPoolin der AWS SDK for Java 2.x API-Referenz.

`CreateUserPoolClient`

Das folgende Codebeispiel zeigt die Verwendung`CreateUserPoolClient`.

SDK für Java 2.x

> **Note**
>
> Es gibt noch mehr dazu GitHub. Hier finden Sie das vollständige Beispiel und erfahren, wie Sie das AWS -Code-Beispiel- einrichten und ausführen.

```
import software.amazon.awssdk.regions.Region;
import
 software.amazon.awssdk.services.cognitoidentityprovider.CognitoIdentityProviderClient;
import
 software.amazon.awssdk.services.cognitoidentityprovider.model.CognitoIdentityProviderExcept
import
 software.amazon.awssdk.services.cognitoidentityprovider.model.CreateUserPoolClientRequest;
import
 software.amazon.awssdk.services.cognitoidentityprovider.model.CreateUserPoolClientResponse;

/**
 * A user pool client app is an application that authenticates with Amazon
 * Cognito user pools.
 * When you create a user pool, you can configure app clients that allow mobile
 * or web applications
 * to call API operations to authenticate users, manage user attributes and
 * profiles,
 * and implement sign-up and sign-in flows.
 *
 * Before running this Java V2 code example, set up your development
 * environment, including your credentials.
 *
 * For more information, see the following documentation topic:
 * https://docs.aws.amazon.com/sdk-for-java/latest/developer-guide/get-started.html
 */
public class CreateUserPoolClient {
    public static void main(String[] args) {
        final String usage = """

                Usage:
                    <clientName> <userPoolId>\s
```

```
                Where:
                    clientName - The name for the user pool client to create.
                    userPoolId - The ID for the user pool.
                """;

        if (args.length != 2) {
            System.out.println(usage);
            System.exit(1);
        }

        String clientName = args[0];
        String userPoolId = args[1];
        CognitoIdentityProviderClient cognitoClient =
 CognitoIdentityProviderClient.builder()
                .region(Region.US_EAST_1)
                .build();

        createPoolClient(cognitoClient, clientName, userPoolId);
        cognitoClient.close();
    }

    public static void createPoolClient(CognitoIdentityProviderClient cognitoClient,
 String clientName,
            String userPoolId) {
        try {
            CreateUserPoolClientRequest request =
 CreateUserPoolClientRequest.builder()
                    .clientName(clientName)
                    .userPoolId(userPoolId)
                    .build();

            CreateUserPoolClientResponse response =
 cognitoClient.createUserPoolClient(request);
            System.out.println("User pool " + response.userPoolClient().clientName()
 + " created. ID: "
                    + response.userPoolClient().clientId());

        } catch (CognitoIdentityProviderException e) {
            System.err.println(e.awsErrorDetails().errorMessage());
            System.exit(1);
        }
    }
}
```

- Einzelheiten zur API finden Sie CreateUserPoolClientin der AWS SDK for Java 2.x API-Referenz.

`ListUserPools`

Das folgende Codebeispiel zeigt die Verwendung`ListUserPools`.

SDK für Java 2.x

> **Note**
>
> Es gibt noch mehr dazu GitHub. Hier finden Sie das vollständige Beispiel und erfahren, wie Sie das AWS -Code-Beispiel- einrichten und ausführen.

```
import software.amazon.awssdk.regions.Region;
import
 software.amazon.awssdk.services.cognitoidentityprovider.CognitoIdentityProviderClient;
import
 software.amazon.awssdk.services.cognitoidentityprovider.model.CognitoIdentityProviderExcept
import
 software.amazon.awssdk.services.cognitoidentityprovider.model.ListUserPoolsResponse;
import
 software.amazon.awssdk.services.cognitoidentityprovider.model.ListUserPoolsRequest;

/**
 * Before running this Java V2 code example, set up your development
 * environment, including your credentials.
 *
 * For more information, see the following documentation topic:
 *
 * https://docs.aws.amazon.com/sdk-for-java/latest/developer-guide/get-started.html
 */
public class ListUserPools {
    public static void main(String[] args) {
        CognitoIdentityProviderClient cognitoClient =
 CognitoIdentityProviderClient.builder()
                .region(Region.US_EAST_1)
                .build();
```

```
        listAllUserPools(cognitoClient);
        cognitoClient.close();
    }

    public static void listAllUserPools(CognitoIdentityProviderClient cognitoClient)
 {
        try {
            ListUserPoolsRequest request = ListUserPoolsRequest.builder()
                    .maxResults(10)
                    .build();

            ListUserPoolsResponse response = cognitoClient.listUserPools(request);
            response.userPools().forEach(userpool -> {
                System.out.println("User pool " + userpool.name() + ", User ID " +
 userpool.id());
            });

        } catch (CognitoIdentityProviderException e) {
            System.err.println(e.awsErrorDetails().errorMessage());
            System.exit(1);
        }
    }
}
```

- Einzelheiten zur API finden Sie ListUserPoolsin der AWS SDK for Java 2.x API-Referenz.

`ListUsers`

Das folgende Codebeispiel zeigt die Verwendung`ListUsers`.

SDK für Java 2.x

> **Note**
>
> Es gibt noch mehr dazu GitHub. Hier finden Sie das vollständige Beispiel und erfahren, wie Sie das AWS -Code-Beispiel- einrichten und ausführen.

```
import software.amazon.awssdk.regions.Region;
```

```
import
 software.amazon.awssdk.services.cognitoidentityprovider.CognitoIdentityProviderClient;
import
 software.amazon.awssdk.services.cognitoidentityprovider.model.CognitoIdentityProviderExcept
import
 software.amazon.awssdk.services.cognitoidentityprovider.model.ListUsersRequest;
import
 software.amazon.awssdk.services.cognitoidentityprovider.model.ListUsersResponse;

/**
 * Before running this Java V2 code example, set up your development
 * environment, including your credentials.
 *
 * For more information, see the following documentation topic:
 *
 * https://docs.aws.amazon.com/sdk-for-java/latest/developer-guide/get-started.html
 */
public class ListUsers {
    public static void main(String[] args) {

        final String usage = """

                Usage:
                    <userPoolId>\s

                Where:
                    userPoolId - The ID given to your user pool when it's created.
                """;

        if (args.length != 1) {
            System.out.println(usage);
            System.exit(1);
        }

        String userPoolId = args[0];
        CognitoIdentityProviderClient cognitoClient =
 CognitoIdentityProviderClient.builder()
                .region(Region.US_EAST_1)
                .build();

        listAllUsers(cognitoClient, userPoolId);
        listUsersFilter(cognitoClient, userPoolId);
        cognitoClient.close();
    }
```

```
   public static void listAllUsers(CognitoIdentityProviderClient cognitoClient,
String userPoolId) {
       try {
           ListUsersRequest usersRequest = ListUsersRequest.builder()
                   .userPoolId(userPoolId)
                   .build();

           ListUsersResponse response = cognitoClient.listUsers(usersRequest);
           response.users().forEach(user -> {
               System.out.println("User " + user.username() + " Status " +
user.userStatus() + " Created "
                       + user.userCreateDate());
           });

       } catch (CognitoIdentityProviderException e) {
           System.err.println(e.awsErrorDetails().errorMessage());
           System.exit(1);
       }
   }

   // Shows how to list users by using a filter.
   public static void listUsersFilter(CognitoIdentityProviderClient cognitoClient,
String userPoolId) {

       try {
           String filter = "email = \"tblue@noserver.com\"";
           ListUsersRequest usersRequest = ListUsersRequest.builder()
                   .userPoolId(userPoolId)
                   .filter(filter)
                   .build();

           ListUsersResponse response = cognitoClient.listUsers(usersRequest);
           response.users().forEach(user -> {
               System.out.println("User with filter applied " + user.username() + "
Status " + user.userStatus()
                       + " Created " + user.userCreateDate());
           });

       } catch (CognitoIdentityProviderException e) {
           System.err.println(e.awsErrorDetails().errorMessage());
           System.exit(1);
       }
   }
```

```
}
```

- Einzelheiten zur API finden Sie ListUsersin der AWS SDK for Java 2.x API-Referenz.

`ResendConfirmationCode`

Das folgende Codebeispiel zeigt die Verwendung`ResendConfirmationCode`.

SDK für Java 2.x

> **Note**
>
> Es gibt noch mehr dazu GitHub. Hier finden Sie das vollständige Beispiel und erfahren, wie Sie das AWS -Code-Beispiel- einrichten und ausführen.

```
   public static void resendConfirmationCode(CognitoIdentityProviderClient
identityProviderClient, String clientId,
           String userName) {
       try {
           ResendConfirmationCodeRequest codeRequest =
ResendConfirmationCodeRequest.builder()
                   .clientId(clientId)
                   .username(userName)
                   .build();

           ResendConfirmationCodeResponse response =
identityProviderClient.resendConfirmationCode(codeRequest);
           System.out.println("Method of delivery is " +
response.codeDeliveryDetails().deliveryMediumAsString());

       } catch (CognitoIdentityProviderException e) {
           System.err.println(e.awsErrorDetails().errorMessage());
           System.exit(1);
       }
   }
```

- Einzelheiten zur API finden Sie ResendConfirmationCodein der AWS SDK for Java 2.x API-Referenz.

`SignUp`

Das folgende Codebeispiel zeigt die Verwendung`SignUp`.

SDK für Java 2.x

> **Note**
>
> Es gibt noch mehr dazu GitHub. Hier finden Sie das vollständige Beispiel und erfahren, wie Sie das AWS -Code-Beispiel- einrichten und ausführen.

```
   public static void signUp(CognitoIdentityProviderClient identityProviderClient,
String clientId, String userName,
           String password, String email) {
       AttributeType userAttrs = AttributeType.builder()
               .name("email")
               .value(email)
               .build();

       List<AttributeType> userAttrsList = new ArrayList<>();
       userAttrsList.add(userAttrs);
       try {
           SignUpRequest signUpRequest = SignUpRequest.builder()
                   .userAttributes(userAttrsList)
                   .username(userName)
                   .clientId(clientId)
                   .password(password)
                   .build();

           identityProviderClient.signUp(signUpRequest);
           System.out.println("User has been signed up ");

       } catch (CognitoIdentityProviderException e) {
           System.err.println(e.awsErrorDetails().errorMessage());
           System.exit(1);
       }
   }
```

- Einzelheiten zur API finden Sie SignUpin der AWS SDK for Java 2.x API-Referenz.

`VerifySoftwareToken`

Das folgende Codebeispiel zeigt die Verwendung`VerifySoftwareToken`.

SDK für Java 2.x

> **Note**
>
> Es gibt noch mehr dazu GitHub. Hier finden Sie das vollständige Beispiel und erfahren, wie Sie das AWS -Code-Beispiel- einrichten und ausführen.

```
   // Verify the TOTP and register for MFA.
   public static void verifyTOTP(CognitoIdentityProviderClient
identityProviderClient, String session, String code) {
       try {
           VerifySoftwareTokenRequest tokenRequest =
VerifySoftwareTokenRequest.builder()
                   .userCode(code)
                   .session(session)
                   .build();

           VerifySoftwareTokenResponse verifyResponse =
identityProviderClient.verifySoftwareToken(tokenRequest);
           System.out.println("The status of the token is " +
verifyResponse.statusAsString());

       } catch (CognitoIdentityProviderException e) {
           System.err.println(e.awsErrorDetails().errorMessage());
           System.exit(1);
       }
   }
```

- Einzelheiten zur API finden Sie VerifySoftwareTokenin der AWS SDK for Java 2.x API-Referenz.

Szenarien

Registrieren eines Benutzers bei einem Benutzerpool, der MFA erfordert

Wie das aussehen kann, sehen Sie am nachfolgenden Beispielcode:

- Registrieren Sie einen Benutzer mit einem Benutzernamen, einem Passwort und einer E-Mail-Adresse und bestätigen Sie ihn.
- Richten Sie die Multi-Faktor-Authentifizierung durch Zuordnung einer MFA-Anwendung zu dem Benutzer ein.
- Melden Sie sich unter Verwendung eines Passworts und eines MFA-Codes an.

SDK für Java 2.x

> **Note**
>
> Es gibt noch mehr dazu GitHub. Hier finden Sie das vollständige Beispiel und erfahren, wie Sie das AWS -Code-Beispiel- einrichten und ausführen.

```
import software.amazon.awssdk.regions.Region;
import
 software.amazon.awssdk.services.cognitoidentityprovider.CognitoIdentityProviderClient;
import
 software.amazon.awssdk.services.cognitoidentityprovider.model.AdminGetUserRequest;
import
 software.amazon.awssdk.services.cognitoidentityprovider.model.AdminGetUserResponse;
import
 software.amazon.awssdk.services.cognitoidentityprovider.model.AdminInitiateAuthRequest;
import
 software.amazon.awssdk.services.cognitoidentityprovider.model.AdminInitiateAuthResponse;
import
 software.amazon.awssdk.services.cognitoidentityprovider.model.AdminRespondToAuthChallengeRe
import
 software.amazon.awssdk.services.cognitoidentityprovider.model.AdminRespondToAuthChallengeRe
import
 software.amazon.awssdk.services.cognitoidentityprovider.model.AssociateSoftwareTokenRequest
import
 software.amazon.awssdk.services.cognitoidentityprovider.model.AssociateSoftwareTokenRespons
import software.amazon.awssdk.services.cognitoidentityprovider.model.AttributeType;
```

```
import software.amazon.awssdk.services.cognitoidentityprovider.model.AuthFlowType;
import
 software.amazon.awssdk.services.cognitoidentityprovider.model.ChallengeNameType;
import
 software.amazon.awssdk.services.cognitoidentityprovider.model.CognitoIdentityProviderExcept
import
 software.amazon.awssdk.services.cognitoidentityprovider.model.ConfirmSignUpRequest;
import
 software.amazon.awssdk.services.cognitoidentityprovider.model.ResendConfirmationCodeRequest
import
 software.amazon.awssdk.services.cognitoidentityprovider.model.ResendConfirmationCodeRespons
import software.amazon.awssdk.services.cognitoidentityprovider.model.SignUpRequest;
import
 software.amazon.awssdk.services.cognitoidentityprovider.model.VerifySoftwareTokenRequest;
import
 software.amazon.awssdk.services.cognitoidentityprovider.model.VerifySoftwareTokenResponse;
import java.security.InvalidKeyException;
import java.security.NoSuchAlgorithmException;
import java.util.ArrayList;
import java.util.HashMap;
import java.util.List;
import java.util.Map;
import java.util.Scanner;

/**
 * Before running this Java V2 code example, set up your development
 * environment, including your credentials.
 *
 * For more information, see the following documentation:
 *
 * https://docs.aws.amazon.com/sdk-for-java/latest/developer-guide/get-started.html
 *
 * TIP: To set up the required user pool, run the AWS Cloud Development Kit (AWS
 * CDK) script provided in this GitHub repo at
 * resources/cdk/cognito_scenario_user_pool_with_mfa.
 *
 * This code example performs the following operations:
 *
 * 1. Invokes the signUp method to sign up a user.
 * 2. Invokes the adminGetUser method to get the user's confirmation status.
 * 3. Invokes the ResendConfirmationCode method if the user requested another
 * code.
 * 4. Invokes the confirmSignUp method.
 * 5. Invokes the AdminInitiateAuth to sign in. This results in being prompted
```

```
 * to set up TOTP (time-based one-time password). (The response is
 * “ChallengeName”: “MFA_SETUP”).
 * 6. Invokes the AssociateSoftwareToken method to generate a TOTP MFA private
 * key. This can be used with Google Authenticator.
 * 7. Invokes the VerifySoftwareToken method to verify the TOTP and register for
 * MFA.
 * 8. Invokes the AdminInitiateAuth to sign in again. This results in being
 * prompted to submit a TOTP (Response: “ChallengeName”: “SOFTWARE_TOKEN_MFA”).
 * 9. Invokes the AdminRespondToAuthChallenge to get back a token.
 */

public class CognitoMVP {
    public static final String DASHES = new String(new char[80]).replace("\0", "-");

    public static void main(String[] args) throws NoSuchAlgorithmException,
 InvalidKeyException {
        final String usage = """

                Usage:
                    <clientId> <poolId>

                Where:
                    clientId - The app client Id value that you can get from the AWS
 CDK script.
                    poolId - The pool Id that you can get from the AWS CDK script.\s
                """;

        if (args.length != 2) {
            System.out.println(usage);
            System.exit(1);
        }

        String clientId = args[0];
        String poolId = args[1];
        CognitoIdentityProviderClient identityProviderClient =
 CognitoIdentityProviderClient.builder()
                .region(Region.US_EAST_1)
                .build();

        System.out.println(DASHES);
        System.out.println("Welcome to the Amazon Cognito example scenario.");
        System.out.println(DASHES);

        System.out.println(DASHES);
```

```
        System.out.println("*** Enter your user name");
        Scanner in = new Scanner(System.in);
        String userName = in.nextLine();

        System.out.println("*** Enter your password");
        String password = in.nextLine();

        System.out.println("*** Enter your email");
        String email = in.nextLine();

        System.out.println("1. Signing up " + userName);
        signUp(identityProviderClient, clientId, userName, password, email);
        System.out.println(DASHES);

        System.out.println(DASHES);
        System.out.println("2. Getting " + userName + " in the user pool");
        getAdminUser(identityProviderClient, userName, poolId);

        System.out
                .println("*** Conformation code sent to " + userName + ". Would you
like to send a new code? (Yes/No)");
        System.out.println(DASHES);

        System.out.println(DASHES);
        String ans = in.nextLine();

        if (ans.compareTo("Yes") == 0) {
            resendConfirmationCode(identityProviderClient, clientId, userName);
            System.out.println("3. Sending a new confirmation code");
        }
        System.out.println(DASHES);

        System.out.println(DASHES);
        System.out.println("4. Enter confirmation code that was emailed");
        String code = in.nextLine();
        confirmSignUp(identityProviderClient, clientId, code, userName);
        System.out.println("Rechecking the status of " + userName + " in the user
pool");
        getAdminUser(identityProviderClient, userName, poolId);
        System.out.println(DASHES);

        System.out.println(DASHES);
        System.out.println("5. Invokes the initiateAuth to sign in");
```

```
        AdminInitiateAuthResponse authResponse =
initiateAuth(identityProviderClient, clientId, userName, password,
                poolId);
        String mySession = authResponse.session();
        System.out.println(DASHES);

        System.out.println(DASHES);
        System.out.println("6. Invokes the AssociateSoftwareToken method to generate
a TOTP key");
        String newSession = getSecretForAppMFA(identityProviderClient, mySession);
        System.out.println(DASHES);

        System.out.println(DASHES);
        System.out.println("*** Enter the 6-digit code displayed in Google
Authenticator");
        String myCode = in.nextLine();
        System.out.println(DASHES);

        System.out.println(DASHES);
        System.out.println("7. Verify the TOTP and register for MFA");
        verifyTOTP(identityProviderClient, newSession, myCode);
        System.out.println(DASHES);

        System.out.println(DASHES);
        System.out.println("8. Re-enter a 6-digit code displayed in Google
Authenticator");
        String mfaCode = in.nextLine();
        AdminInitiateAuthResponse authResponse1 =
initiateAuth(identityProviderClient, clientId, userName, password,
                poolId);
        System.out.println(DASHES);

        System.out.println(DASHES);
        System.out.println("9.  Invokes the AdminRespondToAuthChallenge");
        String session2 = authResponse1.session();
        adminRespondToAuthChallenge(identityProviderClient, userName, clientId,
mfaCode, session2);
        System.out.println(DASHES);

        System.out.println(DASHES);
        System.out.println("All Amazon Cognito operations were successfully
performed");
        System.out.println(DASHES);
    }
```

```
   // Respond to an authentication challenge.
   public static void adminRespondToAuthChallenge(CognitoIdentityProviderClient
identityProviderClient,
           String userName, String clientId, String mfaCode, String session) {
       System.out.println("SOFTWARE_TOKEN_MFA challenge is generated");
       Map<String, String> challengeResponses = new HashMap<>();

       challengeResponses.put("USERNAME", userName);
       challengeResponses.put("SOFTWARE_TOKEN_MFA_CODE", mfaCode);

       AdminRespondToAuthChallengeRequest respondToAuthChallengeRequest =
AdminRespondToAuthChallengeRequest.builder()
               .challengeName(ChallengeNameType.SOFTWARE_TOKEN_MFA)
               .clientId(clientId)
               .challengeResponses(challengeResponses)
               .session(session)
               .build();

       AdminRespondToAuthChallengeResponse respondToAuthChallengeResult =
identityProviderClient
               .adminRespondToAuthChallenge(respondToAuthChallengeRequest);
       System.out.println("respondToAuthChallengeResult.getAuthenticationResult()"
               + respondToAuthChallengeResult.authenticationResult());
   }

   // Verify the TOTP and register for MFA.
   public static void verifyTOTP(CognitoIdentityProviderClient
identityProviderClient, String session, String code) {
       try {
           VerifySoftwareTokenRequest tokenRequest =
VerifySoftwareTokenRequest.builder()
                   .userCode(code)
                   .session(session)
                   .build();

           VerifySoftwareTokenResponse verifyResponse =
identityProviderClient.verifySoftwareToken(tokenRequest);
           System.out.println("The status of the token is " +
verifyResponse.statusAsString());

       } catch (CognitoIdentityProviderException e) {
           System.err.println(e.awsErrorDetails().errorMessage());
           System.exit(1);
```

```
        }
    }

    public static AdminInitiateAuthResponse
initiateAuth(CognitoIdentityProviderClient identityProviderClient,
            String clientId, String userName, String password, String userPoolId) {
        try {
            Map<String, String> authParameters = new HashMap<>();
            authParameters.put("USERNAME", userName);
            authParameters.put("PASSWORD", password);

            AdminInitiateAuthRequest authRequest =
AdminInitiateAuthRequest.builder()
                    .clientId(clientId)
                    .userPoolId(userPoolId)
                    .authParameters(authParameters)
                    .authFlow(AuthFlowType.ADMIN_USER_PASSWORD_AUTH)
                    .build();

            AdminInitiateAuthResponse response =
identityProviderClient.adminInitiateAuth(authRequest);
            System.out.println("Result Challenge is : " + response.challengeName());
            return response;

        } catch (CognitoIdentityProviderException e) {
            System.err.println(e.awsErrorDetails().errorMessage());
            System.exit(1);
        }

        return null;
    }

    public static String getSecretForAppMFA(CognitoIdentityProviderClient
identityProviderClient, String session) {
        AssociateSoftwareTokenRequest softwareTokenRequest =
AssociateSoftwareTokenRequest.builder()
                .session(session)
                .build();

        AssociateSoftwareTokenResponse tokenResponse = identityProviderClient
                .associateSoftwareToken(softwareTokenRequest);
        String secretCode = tokenResponse.secretCode();
        System.out.println("Enter this token into Google Authenticator");
        System.out.println(secretCode);
```

```
        return tokenResponse.session();
    }

    public static void confirmSignUp(CognitoIdentityProviderClient
identityProviderClient, String clientId, String code,
            String userName) {
        try {
            ConfirmSignUpRequest signUpRequest = ConfirmSignUpRequest.builder()
                    .clientId(clientId)
                    .confirmationCode(code)
                    .username(userName)
                    .build();

            identityProviderClient.confirmSignUp(signUpRequest);
            System.out.println(userName + " was confirmed");

        } catch (CognitoIdentityProviderException e) {
            System.err.println(e.awsErrorDetails().errorMessage());
            System.exit(1);
        }
    }

    public static void resendConfirmationCode(CognitoIdentityProviderClient
identityProviderClient, String clientId,
            String userName) {
        try {
            ResendConfirmationCodeRequest codeRequest =
ResendConfirmationCodeRequest.builder()
                    .clientId(clientId)
                    .username(userName)
                    .build();

            ResendConfirmationCodeResponse response =
identityProviderClient.resendConfirmationCode(codeRequest);
            System.out.println("Method of delivery is " +
response.codeDeliveryDetails().deliveryMediumAsString());

        } catch (CognitoIdentityProviderException e) {
            System.err.println(e.awsErrorDetails().errorMessage());
            System.exit(1);
        }
    }
```

```
   public static void signUp(CognitoIdentityProviderClient identityProviderClient,
String clientId, String userName,
           String password, String email) {
       AttributeType userAttrs = AttributeType.builder()
               .name("email")
               .value(email)
               .build();

       List<AttributeType> userAttrsList = new ArrayList<>();
       userAttrsList.add(userAttrs);
       try {
           SignUpRequest signUpRequest = SignUpRequest.builder()
                   .userAttributes(userAttrsList)
                   .username(userName)
                   .clientId(clientId)
                   .password(password)
                   .build();

           identityProviderClient.signUp(signUpRequest);
           System.out.println("User has been signed up ");

       } catch (CognitoIdentityProviderException e) {
           System.err.println(e.awsErrorDetails().errorMessage());
           System.exit(1);
       }
   }

   public static void getAdminUser(CognitoIdentityProviderClient
identityProviderClient, String userName,
           String poolId) {
       try {
           AdminGetUserRequest userRequest = AdminGetUserRequest.builder()
                   .username(userName)
                   .userPoolId(poolId)
                   .build();

           AdminGetUserResponse response =
identityProviderClient.adminGetUser(userRequest);
           System.out.println("User status " + response.userStatusAsString());

       } catch (CognitoIdentityProviderException e) {
           System.err.println(e.awsErrorDetails().errorMessage());
           System.exit(1);
       }
```

```
    }
}
```

- Weitere API-Informationen finden Sie in den folgenden Themen der AWS SDK for Java 2.x - API-Referenz.
  - AdminGetUser
  - AdminInitiateAuth
  - AdminRespondToAuthChallenge
  - AssociateSoftwareToken
  - ConfirmDevice
  - ConfirmSignUp
  - InitiateAuth
  - ListUsers
  - ResendConfirmationCode
  - RespondToAuthChallenge
  - SignUp
  - VerifySoftwareToken

Beispiele für Amazon Comprehend unter Verwendung von SDK für Java 2.x

Die folgenden Codebeispiele zeigen Ihnen, wie Sie mithilfe von Amazon Comprehend Aktionen ausführen und allgemeine Szenarien implementieren. AWS SDK for Java 2.x

Aktionen sind Codeauszüge aus größeren Programmen und müssen im Kontext ausgeführt werden. Während Aktionen Ihnen zeigen, wie Sie einzelne Service-Funktionen aufrufen, können Sie Aktionen im Kontext der zugehörigen Szenarien anzeigen.

Szenarien sind Codebeispiele, die Ihnen zeigen, wie Sie bestimmte Aufgaben ausführen, indem Sie mehrere Funktionen innerhalb eines Service aufrufen oder mit anderen AWS-Services kombinieren.

Jedes Beispiel enthält einen Link zum vollständigen Quellcode, wo Sie Anweisungen zum Einrichten und Ausführen des Codes im Kodex finden.

Themen

- Aktionen
- Szenarien

Aktionen

`CreateDocumentClassifier`

Das folgende Codebeispiel zeigt, wie Sie. `CreateDocumentClassifier`

SDK für Java 2.x

> **Note**
>
> Es gibt noch mehr dazu GitHub. Hier finden Sie das vollständige Beispiel und erfahren, wie Sie das AWS -Code-Beispiel- einrichten und ausführen.

```
import software.amazon.awssdk.regions.Region;
import software.amazon.awssdk.services.comprehend.ComprehendClient;
import software.amazon.awssdk.services.comprehend.model.ComprehendException;
import
 software.amazon.awssdk.services.comprehend.model.CreateDocumentClassifierRequest;
import
 software.amazon.awssdk.services.comprehend.model.CreateDocumentClassifierResponse;
import
 software.amazon.awssdk.services.comprehend.model.DocumentClassifierInputDataConfig;

/**
 * Before running this code example, you can setup the necessary resources, such
 * as the CSV file and IAM Roles, by following this document:
 * https://aws.amazon.com/blogs/machine-learning/building-a-custom-classifier-using-
amazon-comprehend/
 *
 * Also, set up your development environment, including your credentials.
 *
 * For more information, see the following documentation topic:
 *
 * https://docs.aws.amazon.com/sdk-for-java/latest/developer-guide/get-started.html
 */
public class DocumentClassifierDemo {
    public static void main(String[] args) {
```

```
        final String usage = """

                Usage:    <dataAccessRoleArn> <s3Uri> <documentClassifierName>

                Where:
                  dataAccessRoleArn - The ARN value of the role used for this
operation.
                  s3Uri - The Amazon S3 bucket that contains the CSV file.
                  documentClassifierName - The name of the document classifier.
                """;

        if (args.length != 3) {
            System.out.println(usage);
            System.exit(1);
        }

        String dataAccessRoleArn = args[0];
        String s3Uri = args[1];
        String documentClassifierName = args[2];

        Region region = Region.US_EAST_1;
        ComprehendClient comClient = ComprehendClient.builder()
                .region(region)
                .build();

        createDocumentClassifier(comClient, dataAccessRoleArn, s3Uri,
documentClassifierName);
        comClient.close();
    }

    public static void createDocumentClassifier(ComprehendClient comClient, String
dataAccessRoleArn, String s3Uri,
            String documentClassifierName) {
        try {
            DocumentClassifierInputDataConfig config =
DocumentClassifierInputDataConfig.builder()
                    .s3Uri(s3Uri)
                    .build();

            CreateDocumentClassifierRequest createDocumentClassifierRequest =
CreateDocumentClassifierRequest.builder()
                    .documentClassifierName(documentClassifierName)
                    .dataAccessRoleArn(dataAccessRoleArn)
                    .languageCode("en")
```

```
                    .inputDataConfig(config)
                    .build();

            CreateDocumentClassifierResponse createDocumentClassifierResult =
 comClient
                    .createDocumentClassifier(createDocumentClassifierRequest);
            String documentClassifierArn =
 createDocumentClassifierResult.documentClassifierArn();
            System.out.println("Document Classifier ARN: " + documentClassifierArn);

        } catch (ComprehendException e) {
            System.err.println(e.awsErrorDetails().errorMessage());
            System.exit(1);
        }
    }
}
```

- Einzelheiten zur API finden Sie CreateDocumentClassifierin der AWS SDK for Java 2.x API-Referenz.

`DetectDominantLanguage`

Das folgende Codebeispiel zeigt die Verwendung`DetectDominantLanguage`.

SDK für Java 2.x

> **Note**
>
> Es gibt noch mehr dazu GitHub. Hier finden Sie das vollständige Beispiel und erfahren, wie Sie das AWS -Code-Beispiel- einrichten und ausführen.

```
import software.amazon.awssdk.regions.Region;
import software.amazon.awssdk.services.comprehend.ComprehendClient;
import software.amazon.awssdk.services.comprehend.model.ComprehendException;
import
 software.amazon.awssdk.services.comprehend.model.DetectDominantLanguageRequest;
import
 software.amazon.awssdk.services.comprehend.model.DetectDominantLanguageResponse;
import software.amazon.awssdk.services.comprehend.model.DominantLanguage;
```

```
import java.util.List;

/**
 * Before running this Java V2 code example, set up your development
 * environment, including your credentials.
 *
 * For more information, see the following documentation topic:
 *
 * https://docs.aws.amazon.com/sdk-for-java/latest/developer-guide/get-started.html
 */
public class DetectLanguage {
    public static void main(String[] args) {
        // Specify French text - "It is raining today in Seattle".
        String text = "Il pleut aujourd'hui à Seattle";
        Region region = Region.US_EAST_1;

        ComprehendClient comClient = ComprehendClient.builder()
                .region(region)
                .build();

        System.out.println("Calling DetectDominantLanguage");
        detectTheDominantLanguage(comClient, text);
        comClient.close();
    }

    public static void detectTheDominantLanguage(ComprehendClient comClient, String
 text) {
        try {
            DetectDominantLanguageRequest request =
 DetectDominantLanguageRequest.builder()
                    .text(text)
                    .build();

            DetectDominantLanguageResponse resp =
 comClient.detectDominantLanguage(request);
            List<DominantLanguage> allLanList = resp.languages();
            for (DominantLanguage lang : allLanList) {
                System.out.println("Language is " + lang.languageCode());
            }

        } catch (ComprehendException e) {
            System.err.println(e.awsErrorDetails().errorMessage());
            System.exit(1);
        }
```

```
    }
}
```

- Einzelheiten zur API finden Sie DetectDominantLanguagein der AWS SDK for Java 2.x API-Referenz.

`DetectEntities`

Das folgende Codebeispiel zeigt die Verwendung`DetectEntities`.

SDK für Java 2.x

> **Note**
>
> Es gibt noch mehr dazu GitHub. Hier finden Sie das vollständige Beispiel und erfahren, wie Sie das AWS -Code-Beispiel- einrichten und ausführen.

```
import software.amazon.awssdk.regions.Region;
import software.amazon.awssdk.services.comprehend.ComprehendClient;
import software.amazon.awssdk.services.comprehend.model.DetectEntitiesRequest;
import software.amazon.awssdk.services.comprehend.model.DetectEntitiesResponse;
import software.amazon.awssdk.services.comprehend.model.Entity;
import software.amazon.awssdk.services.comprehend.model.ComprehendException;
import java.util.List;

/**
 * Before running this Java V2 code example, set up your development
 * environment, including your credentials.
 *
 * For more information, see the following documentation topic:
 *
 * https://docs.aws.amazon.com/sdk-for-java/latest/developer-guide/get-started.html
 */
public class DetectEntities {
    public static void main(String[] args) {
        String text = "Amazon.com, Inc. is located in Seattle, WA and was founded
 July 5th, 1994 by Jeff Bezos, allowing customers to buy everything from books to
 blenders. Seattle is north of Portland and south of Vancouver, BC. Other notable
 Seattle - based companies are Starbucks and Boeing.";
```

```
        Region region = Region.US_EAST_1;
        ComprehendClient comClient = ComprehendClient.builder()
                .region(region)
                .build();

        System.out.println("Calling DetectEntities");
        detectAllEntities(comClient, text);
        comClient.close();
    }

    public static void detectAllEntities(ComprehendClient comClient, String text) {
        try {
            DetectEntitiesRequest detectEntitiesRequest =
 DetectEntitiesRequest.builder()
                    .text(text)
                    .languageCode("en")
                    .build();

            DetectEntitiesResponse detectEntitiesResult =
 comClient.detectEntities(detectEntitiesRequest);
            List<Entity> entList = detectEntitiesResult.entities();
            for (Entity entity : entList) {
                System.out.println("Entity text is " + entity.text());
            }

        } catch (ComprehendException e) {
            System.err.println(e.awsErrorDetails().errorMessage());
            System.exit(1);
        }
    }
}
```

- Einzelheiten zur API finden Sie DetectEntitiesin der AWS SDK for Java 2.x API-Referenz.

`DetectKeyPhrases`

Das folgende Codebeispiel zeigt die Verwendung`DetectKeyPhrases`.

SDK für Java 2.x

> **Note**
>
> Es gibt noch mehr dazu GitHub. Hier finden Sie das vollständige Beispiel und erfahren, wie Sie das AWS -Code-Beispiel- einrichten und ausführen.

```
import software.amazon.awssdk.regions.Region;
import software.amazon.awssdk.services.comprehend.ComprehendClient;
import software.amazon.awssdk.services.comprehend.model.DetectKeyPhrasesRequest;
import software.amazon.awssdk.services.comprehend.model.DetectKeyPhrasesResponse;
import software.amazon.awssdk.services.comprehend.model.KeyPhrase;
import software.amazon.awssdk.services.comprehend.model.ComprehendException;
import java.util.List;

/**
 * Before running this Java V2 code example, set up your development
 * environment, including your credentials.
 *
 * For more information, see the following documentation topic:
 *
 * https://docs.aws.amazon.com/sdk-for-java/latest/developer-guide/get-started.html
 */
public class DetectKeyPhrases {
    public static void main(String[] args) {
        String text = "Amazon.com, Inc. is located in Seattle, WA and was founded
 July 5th, 1994 by Jeff Bezos, allowing customers to buy everything from books to
 blenders. Seattle is north of Portland and south of Vancouver, BC. Other notable
 Seattle - based companies are Starbucks and Boeing.";
        Region region = Region.US_EAST_1;
        ComprehendClient comClient = ComprehendClient.builder()
                .region(region)
                .build();

        System.out.println("Calling DetectKeyPhrases");
        detectAllKeyPhrases(comClient, text);
        comClient.close();
    }

    public static void detectAllKeyPhrases(ComprehendClient comClient, String text)
 {
```

```
        try {
            DetectKeyPhrasesRequest detectKeyPhrasesRequest =
 DetectKeyPhrasesRequest.builder()
                    .text(text)
                    .languageCode("en")
                    .build();

            DetectKeyPhrasesResponse detectKeyPhrasesResult =
 comClient.detectKeyPhrases(detectKeyPhrasesRequest);
            List<KeyPhrase> phraseList = detectKeyPhrasesResult.keyPhrases();
            for (KeyPhrase keyPhrase : phraseList) {
                System.out.println("Key phrase text is " + keyPhrase.text());
            }

        } catch (ComprehendException e) {
            System.err.println(e.awsErrorDetails().errorMessage());
            System.exit(1);
        }
    }
}
```

- Einzelheiten zur API finden Sie DetectKeyPhrasesin der AWS SDK for Java 2.x API-Referenz.

`DetectSentiment`

Das folgende Codebeispiel zeigt die Verwendung`DetectSentiment`.

SDK für Java 2.x

> **Note**
>
> Es gibt noch mehr dazu GitHub. Hier finden Sie das vollständige Beispiel und erfahren, wie Sie das AWS -Code-Beispiel- einrichten und ausführen.

```
import software.amazon.awssdk.regions.Region;
import software.amazon.awssdk.services.comprehend.ComprehendClient;
import software.amazon.awssdk.services.comprehend.model.ComprehendException;
import software.amazon.awssdk.services.comprehend.model.DetectSentimentRequest;
import software.amazon.awssdk.services.comprehend.model.DetectSentimentResponse;
```

```
/**
 * Before running this Java V2 code example, set up your development
 * environment, including your credentials.
 *
 * For more information, see the following documentation topic:
 *
 * https://docs.aws.amazon.com/sdk-for-java/latest/developer-guide/get-started.html
 */
public class DetectSentiment {
    public static void main(String[] args) {
        String text = "Amazon.com, Inc. is located in Seattle, WA and was founded
 July 5th, 1994 by Jeff Bezos, allowing customers to buy everything from books to
 blenders. Seattle is north of Portland and south of Vancouver, BC. Other notable
 Seattle - based companies are Starbucks and Boeing.";
        Region region = Region.US_EAST_1;
        ComprehendClient comClient = ComprehendClient.builder()
                .region(region)
                .build();

        System.out.println("Calling DetectSentiment");
        detectSentiments(comClient, text);
        comClient.close();
    }

    public static void detectSentiments(ComprehendClient comClient, String text) {
        try {
            DetectSentimentRequest detectSentimentRequest =
 DetectSentimentRequest.builder()
                    .text(text)
                    .languageCode("en")
                    .build();

            DetectSentimentResponse detectSentimentResult =
 comClient.detectSentiment(detectSentimentRequest);
            System.out.println("The Neutral value is " +
 detectSentimentResult.sentimentScore().neutral());

        } catch (ComprehendException e) {
            System.err.println(e.awsErrorDetails().errorMessage());
            System.exit(1);
        }
    }
}
```

- Einzelheiten zur API finden Sie DetectSentimentin der AWS SDK for Java 2.x API-Referenz.

`DetectSyntax`

Das folgende Codebeispiel zeigt die Verwendung`DetectSyntax`.

SDK für Java 2.x

> **Note**
>
> Es gibt noch mehr dazu GitHub. Hier finden Sie das vollständige Beispiel und erfahren, wie Sie das AWS -Code-Beispiel- einrichten und ausführen.

```
import software.amazon.awssdk.regions.Region;
import software.amazon.awssdk.services.comprehend.ComprehendClient;
import software.amazon.awssdk.services.comprehend.model.ComprehendException;
import software.amazon.awssdk.services.comprehend.model.DetectSyntaxRequest;
import software.amazon.awssdk.services.comprehend.model.DetectSyntaxResponse;
import software.amazon.awssdk.services.comprehend.model.SyntaxToken;
import java.util.List;

/**
 * Before running this Java V2 code example, set up your development
 * environment, including your credentials.
 *
 * For more information, see the following documentation topic:
 *
 * https://docs.aws.amazon.com/sdk-for-java/latest/developer-guide/get-started.html
 */
public class DetectSyntax {
    public static void main(String[] args) {
        String text = "Amazon.com, Inc. is located in Seattle, WA and was founded
 July 5th, 1994 by Jeff Bezos, allowing customers to buy everything from books to
 blenders. Seattle is north of Portland and south of Vancouver, BC. Other notable
 Seattle - based companies are Starbucks and Boeing.";
        Region region = Region.US_EAST_1;
        ComprehendClient comClient = ComprehendClient.builder()
                .region(region)
```

```
                .build();

        System.out.println("Calling DetectSyntax");
        detectAllSyntax(comClient, text);
        comClient.close();
    }

    public static void detectAllSyntax(ComprehendClient comClient, String text) {
        try {
            DetectSyntaxRequest detectSyntaxRequest = DetectSyntaxRequest.builder()
                    .text(text)
                    .languageCode("en")
                    .build();

            DetectSyntaxResponse detectSyntaxResult =
 comClient.detectSyntax(detectSyntaxRequest);
            List<SyntaxToken> syntaxTokens = detectSyntaxResult.syntaxTokens();
            for (SyntaxToken token : syntaxTokens) {
                System.out.println("Language is " + token.text());
                System.out.println("Part of speech is " +
 token.partOfSpeech().tagAsString());
            }

        } catch (ComprehendException e) {
            System.err.println(e.awsErrorDetails().errorMessage());
            System.exit(1);
        }
    }
}
```

- Einzelheiten zur API finden Sie DetectSyntaxin der AWS SDK for Java 2.x API-Referenz.

Szenarien

Erstellen eines Amazon-Lex-Chatbots

Das folgende Codebeispiele zeigt, wie Sie einen Chatbot erstellen können, um die Besucher Ihrer Website einzubinden.

SDK für Java 2.x

Zeigt, wie Sie die Amazon-Lex-API verwenden können, um einen Chatbot innerhalb einer Webanwendung zu erstellen, um die Besucher Ihrer Website einzubinden.

Den vollständigen Quellcode und Anweisungen zur Einrichtung und Ausführung finden Sie im vollständigen Beispiel unter GitHub.

In diesem Beispiel verwendete Dienste

- Amazon Comprehend
- Amazon Lex
- Amazon Translate

Erstellen einer Nachrichtenanwendung

Das folgende Codebeispiel zeigt, wie Sie mit Amazon SQS eine Nachrichtenanwendung erstellen können.

SDK für Java 2.x

Zeigt, wie Sie die Amazon-SQS-API verwenden können, um eine Spring-REST-API zu entwickeln, die Nachrichten sendet und abruft.

Den vollständigen Quellcode und Anweisungen zur Einrichtung und Ausführung finden Sie im vollständigen Beispiel unter GitHub.

In diesem Beispiel verwendete Dienste

- Amazon Comprehend
- Amazon SQS

Erstellen einer Anwendung zum Analysieren von Kundenfeedback

Das folgende Codebeispiel zeigt, wie Sie eine Anwendung erstellen, die Kundenkommentarkarten analysiert, sie aus der ursprünglichen Sprache übersetzt, die Stimmung ermittelt und auf der Grundlage des übersetzten Texts eine Audiodatei generiert.

SDK für Java 2.x

Diese Beispielanwendung analysiert und speichert Kundenfeedback-Karten. Sie ist auf die Anforderungen eines fiktiven Hotels in New York City zugeschnitten. Das Hotel erhält

Feedback von Gästen in Form von physischen Kommentarkarten in verschiedenen Sprachen. Dieses Feedback wird über einen Webclient in die App hochgeladen. Nachdem ein Bild einer Kommentarkarte hochgeladen wurde, werden folgende Schritte ausgeführt:

- Der Text wird mithilfe von Amazon Textract aus dem Bild extrahiert.
- Amazon Comprehend ermittelt die Stimmung und die Sprache des extrahierten Textes.
- Der extrahierte Text wird mithilfe von Amazon Translate ins Englische übersetzt.
- Amazon Polly generiert auf der Grundlage des extrahierten Texts eine Audiodatei.

Die vollständige App kann mithilfe des AWS CDK bereitgestellt werden. Den Quellcode und Anweisungen zur Bereitstellung finden Sie im Projekt unter GitHub.

In diesem Beispiel verwendete Dienste

- Amazon Comprehend
- Lambda
- Amazon Polly
- Amazon Textract
- Amazon Translate

AWS Control Tower Beispiele mit SDK for Java 2.x

Die folgenden Codebeispiele zeigen Ihnen, wie Sie mithilfe von AWS SDK for Java 2.x with Aktionen ausführen und allgemeine Szenarien implementieren AWS Control Tower.

Bei Grundlagen handelt es sich um Codebeispiele, die Ihnen zeigen, wie Sie die wesentlichen Vorgänge innerhalb eines Services ausführen.

Aktionen sind Codeauszüge aus größeren Programmen und müssen im Kontext ausgeführt werden. Während Aktionen Ihnen zeigen, wie Sie einzelne Service-Funktionen aufrufen, können Sie Aktionen im Kontext der zugehörigen Szenarien anzeigen.

Jedes Beispiel enthält einen Link zum vollständigen Quellcode, wo Sie Anweisungen zum Einrichten und Ausführen des Codes im Kodex finden.

Themen

- Erste Schritte

- Grundlagen
- Aktionen

Erste Schritte

Hallo AWS Control Tower

Das folgende Codebeispiel veranschaulicht, wie Sie mit der Verwendung von AWS Control Tower beginnen.

SDK für Java 2.x

> **Note**
>
> Es gibt noch mehr dazu GitHub. Hier finden Sie das vollständige Beispiel und erfahren, wie Sie das AWS -Code-Beispiel- einrichten und ausführen.

```
public class HelloControlTower {

    public static void main(String[] args) {
        try {
            ControlTowerClient controlTowerClient = ControlTowerClient.builder()
                .build() ;
            helloControlTower(controlTowerClient);
        } catch (ControlTowerException e) {
            System.out.println("Control Tower error occurred: " +
 e.awsErrorDetails().errorMessage());
        }
    }

    /**
     * Use the AWS SDK for Java (v2) to create an AWS Control Tower client
     * and list all available baselines.
     * This example uses the default settings specified in your shared credentials
     * and config files.
     *
     * @param controlTowerClient A ControlTowerClient object. This object wraps
     *                           the low-level AWS Control Tower service API.
     */
    public static void helloControlTower(ControlTowerClient controlTowerClient) {
```

```
        System.out.println("Hello, AWS Control Tower! Let's list available
 baselines:\n");

        ListBaselinesIterable paginator = controlTowerClient.listBaselinesPaginator(
                ListBaselinesRequest.builder().build());
        List<String> baselineNames = new ArrayList<>();

        try {
            paginator.stream()
                .flatMap(response -> response.baselines().stream())
                    .forEach(baseline -> baselineNames.add(baseline.name()));

            System.out.println(baselineNames.size() + " baseline(s) retrieved.");
            for (String baselineName : baselineNames) {
                System.out.println("\t" + baselineName);
            }

        } catch (ControlTowerException e) {
            if ("AccessDeniedException".equals(e.awsErrorDetails().errorCode())) {
                System.out.println("Access denied. Please ensure you have the
 necessary permissions.");
            } else {
                System.out.println("An error occurred: " + e.getMessage());
            }
        }
    }
}
```

- Einzelheiten zur API finden Sie ListBaselinesin der AWS SDK for Java 2.x API-Referenz.

Grundlagen

Kennenlernen der Grundlagen

Wie das aussehen kann, sehen Sie am nachfolgenden Beispielcode:

- Listen Sie Landing Zones auf.
- Listen Sie Baselines auf, aktivieren Sie sie, rufen Sie sie ab, setzen Sie sie zurück und deaktivieren Sie sie.
- Listen Sie Steuerelemente auf, aktivieren Sie sie, rufen Sie sie ab und deaktivieren Sie sie.

SDK für Java 2.x

> **Note**
>
> Es gibt noch mehr dazu GitHub. Hier finden Sie das vollständige Beispiel und erfahren, wie Sie das AWS -Code-Beispiel- einrichten und ausführen.

Führen Sie ein interaktives Szenario durch, in dem AWS Control Tower Funktionen demonstriert werden.

```
public class ControlTowerScenario {
    public static final String DASHES = new String(new char[80]).replace("\0", "-");
    private static final Scanner scanner = new Scanner(in);

    private static OrganizationsClient orgClient;
    private static ControlCatalogClient catClient;

    private static String ouId = null;
    private static String ouArn = null;
    private static String landingZoneArn = null;
    private static boolean useLandingZone = false;

    private String stack = null;
    private String accountId = null;

    public static void main(String[] args) {

        System.out.println(DASHES);
        System.out.println("Welcome to the AWS Control Tower basics scenario!");
        System.out.println(DASHES);

        try {
            runScenarioAsync();
        } catch (Exception e) {
            e.printStackTrace();
        }
    }

    // ----------------------------
    // Utilities
    // ----------------------------
```

```
    private static boolean askYesNo(String msg) {
        System.out.println(msg);
        return scanner.nextLine().trim().toLowerCase().startsWith("y");
    }

    private static void runScenarioAsync() {
        try {
            ControlTowerActions actions = new ControlTowerActions();

            // ----------------------------
            // Step 1: Landing Zones
            // ----------------------------
            System.out.println(DASHES);
            System.out.println("""
        Some demo operations require the use of a landing zone.
        You can use an existing landing zone or opt out of these operations in the
 demo.
        For instructions on how to set up a landing zone,
        see https://docs.aws.amazon.com/controltower/latest/userguide/getting-
started-from-console.html
        """);

            System.out.println("Step 1: Listing landing zones...");
            waitForInputToContinue(scanner);

            List<LandingZoneSummary> landingZones =
                    actions.listLandingZonesAsync().join();

            if (landingZones.isEmpty()) {
                System.out.println("No landing zones found. Landing-zone-dependent
 steps will be skipped.");
                useLandingZone = false;
                waitForInputToContinue(scanner);
            } else {
                System.out.println("\nAvailable Landing Zones:");
                for (int i = 0; i < landingZones.size(); i++) {
                    System.out.printf("%d) %s%n", i + 1, landingZones.get(i).arn());
                }

                if (askYesNo("Do you want to use the first landing zone in the list
 (" +
                        landingZones.get(0).arn() + ")? (y/n): ")) {
                    useLandingZone = true;
                    landingZoneArn = landingZones.get(0).arn();
```

```
                } else if (askYesNo("Do you want to use a different existing Landing
 Zone for this demo? (y/n): ")) {
                    useLandingZone = true;
                    System.out.println("Enter landing zone ARN: ");
                    landingZoneArn = scanner.nextLine().trim();
                } else {
                    System.out.println("Proceeding without a landing zone.");
                    useLandingZone = false;
                    waitForInputToContinue(scanner);
                }
            }

            // ----------------------------
            // Setup Organization + Sandbox OU
            // ----------------------------
            if (useLandingZone) {
                System.out.println("Using landing zone ARN: " + landingZoneArn);

                ControlTowerActions.OrgSetupResult result =
                        actions.setupOrganizationAsync().join();

                ouArn = result.sandboxOuArn();
                ouId  = result.sandboxOuArn();

                System.out.println("Organization ID: " + result.orgId());
                System.out.println("Using Sandbox OU ARN: " + ouArn);
            }

            // ----------------------------
            // Step 2: Baselines
            // ----------------------------
            System.out.println(DASHES);
            System.out.println("Step 2: Listing available baselines...");
            System.out.println("""
In this step, the program lists available AWS Control Tower baselines and may
 perform
baseline-related operations (enable, disable, reset) if requested.

NOTE:
AWS Control Tower enforces governance through baselines and mandatory controls
(guardrails). Mandatory controls are required for landing zone governance and may
restrict certain operations depending on the account, region, or organizational
 policy.
```

```
For more information, see:
- Types of baselines in AWS Control Tower:
  https://docs.aws.amazon.com/controltower/latest/userguide/types-of-baselines.html
- Mandatory controls (guardrails) in AWS Control Tower:
  https://docs.aws.amazon.com/controltower/latest/controlreference/mandatory-
controls.html
- Baseline API examples:
  https://docs.aws.amazon.com/controltower/latest/userguide/baseline-api-
examples.html
""");



            waitForInputToContinue(scanner);
            List<BaselineSummary> baselines =
                    actions.listBaselinesAsync().join();

            BaselineSummary controlTowerBaseline = null;
            for (BaselineSummary b : baselines) {
                System.out.println("Baseline: " + b.name());
                System.out.println("  ARN: " + b.arn());
                if ("AWSControlTowerBaseline".equals(b.name())) {
                    controlTowerBaseline = b;
                }
            }

            waitForInputToContinue(scanner);

            if (useLandingZone && controlTowerBaseline != null) {

                System.out.println("\nListing enabled baselines:");
                List<EnabledBaselineSummary> enabledBaselines =
                        actions.listEnabledBaselinesAsync().join();

                String enabledBaselineArn = null;
                for (EnabledBaselineSummary eb : enabledBaselines) {
                    System.out.println("Checking enabled baseline ARN: " +
 eb.arn());
                    if (eb.baselineIdentifier().equals(controlTowerBaseline.arn()))
 {
                        enabledBaselineArn = eb.arn(); // correct enabled ARN for
 this baseline
                        break; // stop after finding the matching one
                    }
```

```
                }

                if (enabledBaselineArn == null) {
                    System.out.println("No enabled baseline found for " +
 controlTowerBaseline.arn());
                } else {
                    System.out.println("Selected enabled baseline ARN for reset/
disable: " + enabledBaselineArn);
                }


                // Enable the Baseline
                if (askYesNo("Do you want to enable the Control Tower Baseline? (y/
n): ")) {
                    System.out.println("\nEnabling Control Tower Baseline...");

                    String baselineId = controlTowerBaseline.arn();
                    String enabledBaselineId =
                            actions.enableBaselineAsync(
                                    ouArn,                  // targetIdentifier #
 the OU or account ARN
                                    baselineId,             // baselineIdentifier #
 the Control Tower baseline ARN
                                    "5.0"                   // baselineVersion #
 version string
                            ).join();


                    System.out.println("Enabled baseline operation ID: " +
 enabledBaselineId);
                    if (enabledBaselineId == null) {
                       enabledBaselineId = enabledBaselineArn;
                    }

                    // Reset the Baseline
                    if (askYesNo("Do you want to reset the Control Tower Baseline?
 (y/n): ")) {
                        String operationId =

 actions.resetEnabledBaselineAsync(enabledBaselineId).join();
                        System.out.println("Reset baseline operation ID: " +
 operationId);
                    }
```

```
                    if (askYesNo("Do you want to disable the Control Tower Baseline?
(y/n): ")) {
                        String operationId =

actions.disableBaselineAsync(enabledBaselineId).join();
                        System.out.println("Disabled baseline operation ID: " +
operationId);

                        System.out.println("Now we will re-enable the baseline and
wait 1 minute before making the call...");
                        try {
                            Thread.sleep(Duration.ofMinutes(1).toMillis());
                        } catch (InterruptedException e) {
                            Thread.currentThread().interrupt();
                            System.out.println("Wait interrupted");
                        }
                        String reEnabledBaselineId = actions.enableBaselineAsync(
                                ouArn,
                                baselineId,  // reuse baseline definition ARN
                                "5.0"
                        ).join();

                        System.out.println("Re-enabled baseline operation ID: " +
reEnabledBaselineId);
                    }
                }
            }

            // ----------------------------
            // Step 3: Controls
            // ----------------------------
            System.out.println(DASHES);
            System.out.println("Step 3: Managing Controls:");
            waitForInputToContinue(scanner);

            List<ControlSummary> controls =
                    actions.listControlsAsync().join();

            System.out.println("\nListing first 5 available Controls:");
            for (int i = 0; i < Math.min(5, controls.size()); i++) {
                ControlSummary c = controls.get(i);
                System.out.println("%d. %s - %s".formatted(i + 1, c.name(),
c.arn()));
            }
```

```
            if (useLandingZone) {
                waitForInputToContinue(scanner);

                List<EnabledControlSummary> enabledControls =
                        actions.listEnabledControlsAsync(ouArn).join();

                System.out.println("\nListing enabled controls:");
                for (int i = 0; i < enabledControls.size(); i++) {
                    System.out.println("%d. %s".formatted(i + 1,
enabledControls.get(i).controlIdentifier()));
                }

                String controlArnToEnable = null;
                for (ControlSummary control : controls) {
                    boolean enabled = enabledControls.stream()
                            .anyMatch(ec ->
ec.controlIdentifier().equals(control.arn()));
                    if (!enabled) {
                        controlArnToEnable = control.arn();
                        break;
                    }
                }

                waitForInputToContinue(scanner);
                if (controlArnToEnable != null &&
                        askYesNo("Do you want to enable the control " +
controlArnToEnable + "? (y/n): ")) {

                    String operationId =
                            actions.enableControlAsync(controlArnToEnable,
ouArn).join();

                    System.out.println("Enabled control with operation ID: " +
operationId);
                }

                waitForInputToContinue(scanner);

                if (controlArnToEnable != null &&
                        askYesNo("Do you want to disable the control? (y/n): ")) {

                    String operationId =
```

```
                            actions.disableControlAsync(controlArnToEnable,
 ouArn).join();

                    System.out.println("Disable operation ID: " + operationId);
                }
            }
            System.out.println("\nThis concludes the example scenario.");
            System.out.println("Thanks for watching!");
            System.out.println(DASHES);

        } catch (CompletionException e) {
            Throwable cause = e.getCause() != null ? e.getCause() : e;
            System.out.println("Scenario failed: " + cause.getMessage());
            throw e; // bubble up for tests / callers
        } catch (Exception e) {
            System.out.println("Unexpected error running scenario: " +
 e.getMessage());
            throw new RuntimeException(e);
        }
    }

    private static void waitForInputToContinue(Scanner sc) {
        System.out.println("\nEnter 'c' then <ENTER> to continue:");
        while (true) {
            String input = sc.nextLine();
            if ("c".equalsIgnoreCase(input.trim())) {
                System.out.println("Continuing...");
                break;
            }
        }
    }
}

public class ControlTowerActions {
    private static ControlCatalogAsyncClient controlCatalogAsyncClient;
    private static ControlTowerAsyncClient controlTowerAsyncClient;
    private static OrganizationsAsyncClient orgAsyncClient;

    private static OrganizationsAsyncClient getAsyncOrgClient() {
        if (orgAsyncClient == null) {
            SdkAsyncHttpClient httpClient = NettyNioAsyncHttpClient.builder()
                    .maxConcurrency(50)
                    .connectionTimeout(Duration.ofSeconds(60))
                    .readTimeout(Duration.ofSeconds(60))
```

```
                    .writeTimeout(Duration.ofSeconds(60))
                    .build();

            ClientOverrideConfiguration overrideConfig =
ClientOverrideConfiguration.builder()
                    .apiCallTimeout(Duration.ofMinutes(2))
                    .apiCallAttemptTimeout(Duration.ofSeconds(90))
                    .build();

            orgAsyncClient = OrganizationsAsyncClient.builder()
                    .httpClient(httpClient)
                    .overrideConfiguration(overrideConfig)
                    .build();
        }
        return orgAsyncClient;
    }

    private static ControlCatalogAsyncClient getAsyncCatClient() {
        if (controlCatalogAsyncClient == null) {
            SdkAsyncHttpClient httpClient = NettyNioAsyncHttpClient.builder()
                    .maxConcurrency(100)
                    .connectionTimeout(Duration.ofSeconds(60))
                    .readTimeout(Duration.ofSeconds(60))
                    .writeTimeout(Duration.ofSeconds(60))
                    .build();

            ClientOverrideConfiguration overrideConfig =
ClientOverrideConfiguration.builder()
                    .apiCallTimeout(Duration.ofMinutes(2))
                    .apiCallAttemptTimeout(Duration.ofSeconds(90))
                    .retryStrategy(RetryMode.STANDARD)
                    .build();

            controlCatalogAsyncClient = ControlCatalogAsyncClient.builder()
                    .httpClient(httpClient)
                    .overrideConfiguration(overrideConfig)
                    .build();
        }
        return controlCatalogAsyncClient;
    }

    private static ControlTowerAsyncClient getAsyncClient() {
        if (controlTowerAsyncClient == null) {
```

```
            SdkAsyncHttpClient httpClient =
                    AwsCrtAsyncHttpClient.builder()
                            .maxConcurrency(100)
                            .connectionTimeout(Duration.ofSeconds(60))
                            .build();

            ClientOverrideConfiguration overrideConfig =
                    ClientOverrideConfiguration.builder()
                            .apiCallTimeout(Duration.ofMinutes(2))
                            .apiCallAttemptTimeout(Duration.ofSeconds(90))
                            .retryStrategy(RetryMode.STANDARD)
                            .build();

            controlTowerAsyncClient =
                    ControlTowerAsyncClient.builder()
                            .httpClient(httpClient)
                            .overrideConfiguration(overrideConfig)
                            .build();
        }

        return controlTowerAsyncClient;
    }

    public record OrgSetupResult(String orgId, String sandboxOuArn) {
    }

    public CompletableFuture<OrgSetupResult> setupOrganizationAsync() {
        System.out.println("Starting organization setup…");

        OrganizationsAsyncClient client = getAsyncOrgClient();

        // Step 1: Describe or create organization
        CompletableFuture<Organization> orgFuture = client.describeOrganization()
                .thenApply(desc -> {
                    System.out.println("Organization exists: " +
desc.organization().id());
                    return desc.organization();
                })
                .exceptionallyCompose(ex -> {
                    Throwable cause = ex.getCause() != null ? ex.getCause() : ex;
                    if (cause instanceof AwsServiceException awsEx &&

"AWSOrganizationsNotInUseException".equals(awsEx.awsErrorDetails().errorCode())) {
                        System.out.println("No organization found. Creating one…");
```

```
                        return
client.createOrganization(CreateOrganizationRequest.builder()
                                        .featureSet(OrganizationFeatureSet.ALL)
                                        .build())
                                .thenApply(createResp -> {
                                    System.out.println("Created organization: {}" +
createResp.organization().id());
                                    return createResp.organization();
                                });
                    }
                    return CompletableFuture.failedFuture(
                            new CompletionException("Failed to describe or create
organization", cause)
                    );
                });

        // Step 2: Locate Sandbox OU
        return orgFuture.thenCompose(org -> {
            String orgId = org.id();
            System.out.println("Organization ID: {}" + orgId);

            return client.listRoots()
                    .thenCompose(rootsResp -> {
                        if (rootsResp.roots().isEmpty()) {
                            return CompletableFuture.failedFuture(
                                    new RuntimeException("No root found in
organization")
                            );
                        }
                        String rootId = rootsResp.roots().get(0).id();

                        ListOrganizationalUnitsForParentRequest ouRequest =
                                ListOrganizationalUnitsForParentRequest.builder()
                                        .parentId(rootId)
                                        .build();

                        ListOrganizationalUnitsForParentPublisher paginator =

client.listOrganizationalUnitsForParentPaginator(ouRequest);

                        AtomicReference<String> sandboxOuArnRef = new
AtomicReference<>();
                        return paginator.subscribe(page -> {
```

```
                                    for (OrganizationalUnit ou :
 page.organizationalUnits()) {
                                        if ("Sandbox".equals(ou.name())) {
                                            sandboxOuArnRef.set(ou.arn());
                                            System.out.println("Found Sandbox OU: "
 + ou.id());
                                            break;
                                        }
                                    }
                                })
                                .thenApply(v -> {
                                    String sandboxArn = sandboxOuArnRef.get();
                                    if (sandboxArn == null) {
                                        System.out.println("Sandbox OU not found.");
                                    }
                                    return new OrgSetupResult(orgId, sandboxArn);
                                });
                    });
        }).exceptionally(ex -> {
            Throwable cause = ex.getCause() != null ? ex.getCause() : ex;
            System.out.println("Failed to setup organization: {}" +
 cause.getMessage());
            throw new CompletionException(cause);
        });
    }

    /**
     * Lists all landing zones using pagination to retrieve complete results.
     *
     * @return a list of all landing zones
     * @throws ControlTowerException if a service-specific error occurs
     * @throws SdkException          if an SDK error occurs
     */
    public CompletableFuture<List<LandingZoneSummary>> listLandingZonesAsync() {
        System.out.println("Starting list landing zones paginator…");

        ListLandingZonesRequest request = ListLandingZonesRequest.builder().build();
        ListLandingZonesPublisher paginator =
 getAsyncClient().listLandingZonesPaginator(request);
        List<LandingZoneSummary> landingZones = new ArrayList<>();

        return paginator.subscribe(response -> {
                    if (response.landingZones() != null && !
response.landingZones().isEmpty()) {
```

```
                        response.landingZones().forEach(lz -> {
                            System.out.println("Landing zone ARN: " + lz.arn());
                            landingZones.add(lz);
                        });
                    } else {
                        System.out.println("Page contained no landing zones.");
                    }
                })
                .thenRun(() -> System.out.println("Successfully retrieved "+
landingZones.size() + " landing zones." ))
                .thenApply(v -> landingZones)
                .exceptionally(ex -> {
                    Throwable cause = ex.getCause() != null ? ex.getCause() : ex;

                    if (cause instanceof ControlTowerException e) {
                        String errorCode = e.awsErrorDetails().errorCode();
                        switch (errorCode) {
                            case "AccessDeniedException":
                                throw new CompletionException(
                                        "Access denied when listing landing zones: "
+ e.getMessage(), e);
                            default:
                                throw new CompletionException(
                                        "Error listing landing zones: " +
e.getMessage(), e);
                        }
                    }

                    if (cause instanceof SdkException) {
                        throw new CompletionException(
                                "SDK error listing landing zones: " +
cause.getMessage(), cause);
                    }

                    throw new CompletionException("Failed to list landing zones",
cause);
                });
    }


    /**
     * Lists all available baselines using pagination to retrieve complete results.
     *
     * @return a list of all baselines
```

```
     * @throws ControlTowerException if a service-specific error occurs
     * @throws SdkException          if an SDK error occurs
     */
    public CompletableFuture<List<BaselineSummary>> listBaselinesAsync() {
        System.out.println("Starting list baselines paginator…");
        ListBaselinesRequest request = ListBaselinesRequest.builder().build();
        ListBaselinesPublisher paginator =
                getAsyncClient().listBaselinesPaginator(request);

        List<BaselineSummary> baselines = new ArrayList<>();
        return paginator.subscribe(response -> {
                    if (response.baselines() != null && !
response.baselines().isEmpty()) {
                        response.baselines().forEach(baseline -> {
                            baselines.add(baseline);
                        });
                    } else {
                        System.out.println("Page contained no baselines.");
                    }
                })
                .thenRun(() ->
                        System.out.println("Successfully listed baselines. Total: "
 + baselines.size())
                )
                .thenApply(v -> baselines)
                .exceptionally(ex -> {
                    Throwable cause = ex.getCause() != null ? ex.getCause() : ex;

                    if (cause instanceof ControlTowerException e) {
                        String errorCode = e.awsErrorDetails().errorCode();

                        if ("AccessDeniedException".equals(errorCode)) {
                            throw new CompletionException(
                                    "Access denied when listing baselines:
 %s".formatted(e.getMessage()),
                                    e
                            );
                        }

                        throw new CompletionException(
                                "Error listing baselines:
 %s".formatted(e.getMessage()),
                                e
                        );
```

```
                    }

                    if (cause instanceof SdkException) {
                        throw new CompletionException(
                                "SDK error listing baselines:
%s".formatted(cause.getMessage()),
                                cause
                        );
                    }

                    throw new CompletionException("Failed to list baselines",
cause);
                });
    }

    /**
     * Lists all enabled baselines using pagination to retrieve complete results.
     *
     * @return a list of all enabled baselines
     * @throws ControlTowerException if a service-specific error occurs
     * @throws SdkException          if an SDK error occurs
     */
    public CompletableFuture<List<EnabledBaselineSummary>>
listEnabledBaselinesAsync() {
        System.out.println("Starting list enabled baselines paginator…");

        ListEnabledBaselinesRequest request =
                ListEnabledBaselinesRequest.builder().build();

        ListEnabledBaselinesPublisher paginator =
                getAsyncClient().listEnabledBaselinesPaginator(request);

        List<EnabledBaselineSummary> enabledBaselines = new ArrayList<>();
        return paginator.subscribe(response -> {
                    if (response.enabledBaselines() != null
                            && !response.enabledBaselines().isEmpty()) {

                        response.enabledBaselines().forEach(baseline -> {
                            enabledBaselines.add(baseline);
                        });
                    } else {
                        System.out.println("Page contained no enabled baselines.");
                    }
                })
```

```
                .thenRun(() ->
                        System.out.println(
                                "Successfully listed enabled baselines. Total: " +
                                        enabledBaselines.size()
                        )
                )
                .thenApply(v -> enabledBaselines)
                .exceptionally(ex -> {
                    Throwable cause = ex.getCause() != null ? ex.getCause() : ex;

                    if (cause instanceof ControlTowerException e) {
                        String errorCode = e.awsErrorDetails().errorCode();

                        if ("AccessDeniedException".equals(errorCode)) {
                            throw new CompletionException(
                                    "Access denied when listing enabled baselines:
%s".formatted(e.getMessage()), e);
                        }

                        throw new CompletionException(
                                "Error listing enabled baselines: %s"
                                        .formatted(e.getMessage()),
                                e
                        );
                    }

                    if (cause instanceof SdkException) {
                        throw new CompletionException(
                                "SDK error listing enabled baselines: %s"
                                        .formatted(cause.getMessage()),
                                cause
                        );
                    }

                    throw new CompletionException(
                            "Failed to list enabled baselines",
                            cause
                    );
                });
    }


    /**
```

```
    * Asynchronously enables a baseline for the specified target if not already
enabled.
    *
    * @param targetIdentifier       The ARN of the target (OU or account).
    * @param baselineIdentifier     The baseline definition ARN to enable.
    * @param baselineVersion        The baseline version to enable.
    * @return A CompletableFuture containing the enabled baseline ARN, or null if
already enabled.
    */
   public CompletableFuture<String> enableBaselineAsync(
           String targetIdentifier,
           String baselineIdentifier,
           String baselineVersion
   ) {
       EnableBaselineRequest request = EnableBaselineRequest.builder()
               .baselineIdentifier(baselineIdentifier)
               .baselineVersion(baselineVersion)
               .targetIdentifier(targetIdentifier)
               .build();

       return getAsyncClient().enableBaseline(request)
               .handle((resp, exception) -> {
                   if (exception != null) {
                       Throwable cause = exception.getCause() != null ?
exception.getCause() : exception;
                       if (cause instanceof ControlTowerException e) {
                           String code = e.awsErrorDetails() != null ?
e.awsErrorDetails().errorCode() : "UNKNOWN";
                           String msg = e.awsErrorDetails() != null ?
e.awsErrorDetails().errorMessage() : e.getMessage();

                           if ("ValidationException".equals(code) &&
msg.contains("already enabled")) {
                               System.out.println("Baseline is already enabled for
this target # fetching ARN...");
                               return fetchEnabledBaselineArn(targetIdentifier,
baselineIdentifier)
                                       .join(); // fetch existing ARN synchronously
                           }

                           throw new RuntimeException("Error enabling baseline: " +
code + " - " + msg, e);
                       }
```

```
                        throw new RuntimeException("Unexpected error enabling
baseline: " + cause.getMessage(), cause);
                    }

                    return resp;
                })
                .thenCompose(result -> {
                    if (result instanceof EnableBaselineResponse resp) {
                        String operationId = resp.operationIdentifier();
                        String enabledBaselineArn = resp.arn();
                        System.out.println("Baseline enable started. ARN: " +
enabledBaselineArn
                                + ", operation ID: " + operationId);

                        // Inline polling
                        return CompletableFuture.supplyAsync(() -> {
                            while (true) {
                                GetBaselineOperationRequest opReq =
GetBaselineOperationRequest.builder()
                                        .operationIdentifier(operationId)
                                        .build();

                                GetBaselineOperationResponse opResp =
getAsyncClient().getBaselineOperation(opReq).join();
                                BaselineOperation op = opResp.baselineOperation();
                                BaselineOperationStatus status = op.status();
                                System.out.println("Operation " + operationId + "
status: " + status);

                                if (status == BaselineOperationStatus.SUCCEEDED) {
                                    return enabledBaselineArn;
                                } else if (status == BaselineOperationStatus.FAILED)
{
                                    String opId = op.operationIdentifier();
                                    String reason = op.statusMessage() != null ?
op.statusMessage() : "No failure reason provided";
                                    throw new RuntimeException("Baseline operation
failed (ID: " + opId + "), status: "
                                            + status + ", reason: " + reason);
                                }

                                try {
                                    Thread.sleep(Duration.ofSeconds(15).toMillis());
                                } catch (InterruptedException e) {
```

```
                                    Thread.currentThread().interrupt();
                                    throw new RuntimeException(e);
                                }
                            }
                        });
                    } else if (result instanceof String existingArn) {
                        // Already enabled branch
                        return CompletableFuture.completedFuture(existingArn);
                    }

                    return CompletableFuture.completedFuture(null);
                });
    }


    /**
     * Fetches the ARN of an already-enabled baseline for the target asynchronously.
     */
    private CompletableFuture<String> fetchEnabledBaselineArn(String
targetIdentifier, String baselineIdentifier) {
        return
getAsyncClient().listEnabledBaselines(ListEnabledBaselinesRequest.builder().build())
                .thenApply(listResp -> {
                    for (EnabledBaselineSummary eb : listResp.enabledBaselines()) {
                        if (baselineIdentifier.equals(eb.baselineIdentifier())
                                && targetIdentifier.equals(eb.targetIdentifier())) {
                            return eb.arn();
                        }
                    }
                    return null; // not yet available
                });
    }


    /**
     * Disables a baseline for a specified target.
     *
     * @param enabledBaselineIdentifier the identifier of the enabled baseline to
disable
     * @return the operation identifier
     * @throws ControlTowerException if a service-specific error occurs
     * @throws SdkException          if an SDK error occurs
     */
```

```
   public CompletableFuture<String> disableBaselineAsync(String
enabledBaselineIdentifier) {

       System.out.println("Starting disable of enabled baseline…");
       System.out.println("This operation will check the status every 15 seconds
until it completes (SUCCEEDED or FAILED).");

       DisableBaselineRequest request = DisableBaselineRequest.builder()
               .enabledBaselineIdentifier(enabledBaselineIdentifier)
               .build();

       return getAsyncClient().disableBaseline(request)
               .thenCompose(response -> {
                   String operationId = response.operationIdentifier();
                   System.out.println("Disable baseline operation ID: " +
operationId);

                   // CompletableFuture that will be completed when operation
finishes
                   CompletableFuture<String> resultFuture = new
CompletableFuture<>();

                   // Polling loop
                   Runnable poller = new Runnable() {
                       @Override
                       public void run() {
                           getBaselineOperationAsync(operationId)
                                   .thenAccept(statusObj -> {
                                       String status = statusObj.toString(); //
Convert enum/status to string for printing
                                       System.out.println("Current disable
operation status: " + status + " # waiting for SUCCEEDED or FAILED...");

                                       if ("SUCCEEDED".equalsIgnoreCase(status) ||
"FAILED".equalsIgnoreCase(status)) {
                                           System.out.println("Disable operation
finished with status: " + status);
                                           resultFuture.complete(operationId);
                                       } else {
                                           // Schedule next poll in 15 seconds
                                           CompletableFuture.delayedExecutor(15,
TimeUnit.SECONDS)
                                                   .execute(this);
                                       }
```

```
                                    })
                                    .exceptionally(ex -> {
                                        System.out.println("Error checking baseline
operation status: " + ex.getMessage());
                                        resultFuture.completeExceptionally(ex);
                                        return null;
                                    });
                        }
                    };

                    // Start first poll immediately
                    poller.run();

                    return resultFuture;
                })
                .exceptionally(ex -> {
                    Throwable cause = ex.getCause() != null ? ex.getCause() : ex;

                    if (cause instanceof ControlTowerException e) {
                        String errorCode = e.awsErrorDetails() != null ?
e.awsErrorDetails().errorCode() : "UNKNOWN";
                        String errorMessage = e.awsErrorDetails() != null ?
e.awsErrorDetails().errorMessage() : e.getMessage();

                        System.out.println("ControlTowerException caught while
disabling baseline: Code=" + errorCode + ", Message=" + errorMessage);
                        return null;
                    }

                    if (cause instanceof SdkException sdkEx) {
                        System.out.println("SDK exception caught while disabling
baseline: " + sdkEx.getMessage());
                        return null;
                    }

                    System.out.println("Unexpected exception while disabling
baseline: " + cause.getMessage());
                    return null;
                });
    }



    /**
```

```
     * Gets the status of a baseline operation.
     *
     * @param operationIdentifier the identifier of the operation
     * @return the operation status
     * @throws ControlTowerException if a service-specific error occurs
     * @throws SdkException          if an SDK error occurs
     */
    public CompletableFuture<BaselineOperationStatus> getBaselineOperationAsync(
            String operationIdentifier) {

        GetBaselineOperationRequest request = GetBaselineOperationRequest.builder()
                .operationIdentifier(operationIdentifier)
                .build();

        return getAsyncClient().getBaselineOperation(request)
                .whenComplete((response, exception) -> {
                    if (exception != null) {
                        Throwable cause = exception.getCause() != null
                                ? exception.getCause()
                                : exception;

                        if (cause instanceof ControlTowerException e) {
                            String errorCode = e.awsErrorDetails().errorCode();

                            if ("ResourceNotFoundException".equals(errorCode)) {
                                throw new CompletionException(
                                        "Baseline operation not found: %s"
                                                .formatted(e.getMessage()),
                                        e
                                );
                            }

                            throw new CompletionException(
                                    "Error getting baseline operation status: %s"
                                            .formatted(e.getMessage()),
                                    e
                            );
                        }

                        if (cause instanceof SdkException) {
                            throw new CompletionException(
                                    "SDK error getting baseline operation status:
%s"
                                            .formatted(cause.getMessage()),
```

```
                                    cause
                            );
                        }

                        throw new CompletionException(
                                "Failed to get baseline operation status",
                                cause
                        );
                    }
                })
                .thenApply(response -> {
                    BaselineOperationStatus status =
                            response.baselineOperation().status();
                    return status;
                });
    }


    /**
     * Lists all enabled controls for a specific target using pagination.
     *
     * @param targetIdentifier the identifier of the target (e.g., OU ARN)
     * @return a list of enabled controls
     * @throws ControlTowerException if a service-specific error occurs
     * @throws SdkException          if an SDK error occurs
     */
    public CompletableFuture<List<EnabledControlSummary>>
 listEnabledControlsAsync(String targetIdentifier) {
        System.out.println("Starting list enabled controls paginator for target " +
 targetIdentifier);
        ListEnabledControlsRequest request = ListEnabledControlsRequest.builder()
                .targetIdentifier(targetIdentifier)
                .build();

        ListEnabledControlsPublisher paginator =
 getAsyncClient().listEnabledControlsPaginator(request);
        List<EnabledControlSummary> enabledControls = new ArrayList<>();

        // Subscribe to the paginator asynchronously
        return paginator.subscribe(response -> {
                    if (response.enabledControls() != null && !
response.enabledControls().isEmpty()) {
                        response.enabledControls().forEach(control -> {
                            enabledControls.add(control);
```

```
                        });
                    } else {
                        System.out.println("Page contained no enabled controls.");
                    }
                })
                .thenRun(() -> System.out.println(
                        "Successfully retrieved "+enabledControls.size() +" enabled
controls for target "+targetIdentifier
                ))
                .thenApply(v -> enabledControls)
                .exceptionally(ex -> {
                    Throwable cause = ex.getCause() != null ? ex.getCause() : ex;

                    if (cause instanceof ControlTowerException e) {
                        String errorCode = e.awsErrorDetails().errorCode();

                        switch (errorCode) {
                            case "AccessDeniedException":
                                throw new CompletionException(
                                        "Access denied when listing enabled
controls: %s".formatted(e.getMessage()), e);

                            case "ResourceNotFoundException":
                                if (e.getMessage() != null &&
e.getMessage().contains("not registered with AWS Control Tower")) {
                                    throw new CompletionException(
                                            "Control Tower must be enabled to work
with controls", e);
                                }
                                throw new CompletionException(
                                        "Target not found when listing enabled
controls: %s".formatted(e.getMessage()), e);

                            default:
                                throw new CompletionException(
                                        "Error listing enabled controls:
%s".formatted(e.getMessage()), e);
                        }
                    }

                    if (cause instanceof SdkException) {
                        throw new CompletionException(
                                "SDK error listing enabled controls:
%s".formatted(cause.getMessage()), cause);
```

```
                    }

                    throw new CompletionException("Failed to list enabled controls",
cause);
                });
    }


    /**
     * Enables a control for a specified target.
     *
     * @param controlIdentifier the identifier of the control to enable
     * @param targetIdentifier  the identifier of the target (e.g., OU ARN)
     * @return the operation identifier
     * @throws ControlTowerException if a service-specific error occurs
     * @throws SdkException          if an SDK error occurs
     */
    public CompletableFuture<String> enableControlAsync(
            String controlIdentifier,
            String targetIdentifier) {

        EnableControlRequest request = EnableControlRequest.builder()
                .controlIdentifier(controlIdentifier)
                .targetIdentifier(targetIdentifier)
                .build();

        return getAsyncClient().enableControl(request)
                .thenCompose(response -> {
                    String operationId = response.operationIdentifier();
                    System.out.println("Enable control operation started. Operation
ID: " + operationId);

                    CompletableFuture<String> resultFuture = new
CompletableFuture<>();

                    Runnable poller = new Runnable() {
                        @Override
                        public void run() {
                            getControlOperationAsync(operationId)
                                    .thenAccept(status -> {
                                        System.out.println("Control operation
status: " + status);
```

```
                                        if (status ==
ControlOperationStatus.SUCCEEDED
                                                || status ==
ControlOperationStatus.FAILED) {
                                            resultFuture.complete(operationId);
                                        } else {
                                            // Poll again after 30 seconds
                                            CompletableFuture.delayedExecutor(30,
TimeUnit.SECONDS)
                                                    .execute(this);
                                        }
                                    })
                                    .exceptionally(ex -> {
                                        resultFuture.completeExceptionally(ex);
                                        return null;
                                    });
                        }
                    };

                    // Start polling immediately
                    poller.run();

                    return resultFuture;
                })
                .exceptionally(ex -> {
                    Throwable cause = ex.getCause() != null ? ex.getCause() : ex;

                    if (cause instanceof ControlTowerException e) {
                        String errorCode = e.awsErrorDetails().errorCode();
                        String message = e.getMessage() != null ? e.getMessage() :
"";

                        if ("ValidationException".equals(errorCode)
                                && message.contains("already enabled")) {
                            System.out.println("Control is already enabled for this
target");
                            return null;
                        }

                        if ("ResourceNotFoundException".equals(errorCode)
                                && message.contains("not registered with AWS Control
Tower")) {
                            System.out.println(
```

```
                                    "Control Tower must be enabled to work with
controls.");
                            return null;
                        }

                        throw new CompletionException(
                                "Couldn't enable control: %s".formatted(message),
                                e
                        );
                    }

                    if (cause instanceof SdkException) {
                        throw new CompletionException(
                                "SDK error enabling control: %s"
                                        .formatted(cause.getMessage()),
                                cause
                        );
                    }

                    throw new CompletionException(
                            "Failed to enable control",
                            cause
                    );
                });
    }


    /**
     * Disables a control for a specified target.
     *
     * @param controlIdentifier the identifier of the control to disable
     * @param targetIdentifier  the identifier of the target (e.g., OU ARN)
     * @return the operation identifier
     * @throws ControlTowerException if a service-specific error occurs
     * @throws SdkException          if an SDK error occurs
     */
    public CompletableFuture<String> disableControlAsync(
            String controlIdentifier,
            String targetIdentifier) {

        DisableControlRequest request = DisableControlRequest.builder()
                .controlIdentifier(controlIdentifier)
                .targetIdentifier(targetIdentifier)
                .build();
```

```
        return getAsyncClient().disableControl(request)
                .thenCompose(response -> {
                    String operationId = response.operationIdentifier();
                    System.out.println("Disable control operation started. Operation
ID: " + operationId);

                    CompletableFuture<String> resultFuture = new
CompletableFuture<>();

                    Runnable poller = new Runnable() {
                        @Override
                        public void run() {
                            getControlOperationAsync(operationId)
                                    .thenAccept(status -> {
                                        System.out.println("Control operation
status: " + status);

                                        if (status ==
ControlOperationStatus.SUCCEEDED
                                                || status ==
ControlOperationStatus.FAILED) {
                                            resultFuture.complete(operationId);
                                        } else {
                                            // poll again after 30 seconds
                                            CompletableFuture.delayedExecutor(30,
TimeUnit.SECONDS)
                                                    .execute(this);
                                        }
                                    })
                                    .exceptionally(ex -> {
                                        resultFuture.completeExceptionally(ex);
                                        return null;
                                    });
                        }
                    };

                    // start polling immediately
                    poller.run();

                    return resultFuture;
                })
                .exceptionally(ex -> {
                    Throwable cause = ex.getCause() != null ? ex.getCause() : ex;
```

```
                    if (cause instanceof ControlTowerException e) {
                        String errorCode = e.awsErrorDetails().errorCode();

                        if ("ResourceNotFoundException".equals(errorCode)) {
                            // SPEC: notify user and continue
                            System.out.println("Control not found for disabling: " +
e.getMessage());
                            return null;
                        }

                        throw new CompletionException(
                                "Error disabling control: " + e.getMessage(), e);
                    }

                    if (cause instanceof SdkException) {
                        throw new CompletionException(
                                "SDK error disabling control: " +
cause.getMessage(), cause);
                    }

                    throw new CompletionException(
                            "Failed to disable control", cause);
                });
    }



    /**
     * Gets the status of a control operation.
     *
     * @param operationIdentifier the identifier of the operation
     * @return the operation status
     * @throws ControlTowerException if a service-specific error occurs
     * @throws SdkException          if an SDK error occurs
     */
    public CompletableFuture<ControlOperationStatus> getControlOperationAsync(
            String operationIdentifier) {

        GetControlOperationRequest request = GetControlOperationRequest.builder()
                .operationIdentifier(operationIdentifier)
                .build();

        return getAsyncClient().getControlOperation(request)
```

```
                .whenComplete((response, exception) -> {
                    if (exception != null) {
                        Throwable cause = exception.getCause() != null ?
exception.getCause() : exception;

                        if (cause instanceof ControlTowerException e) {
                            String errorCode = e.awsErrorDetails().errorCode();

                            if ("ResourceNotFoundException".equals(errorCode)) {
                                throw new CompletionException(
                                        "Control operation not found:
%s".formatted(e.getMessage()),
                                        e
                                );
                            }

                            throw new CompletionException(
                                    "Error getting control operation status:
%s".formatted(e.getMessage()),
                                    e
                            );
                        }

                        if (cause instanceof SdkException) {
                            throw new CompletionException(
                                    "SDK error getting control operation status:
%s".formatted(cause.getMessage()),
                                    cause
                            );
                        }

                        throw new CompletionException("Failed to get control
operation status", cause);
                    }
                })
                .thenApply(response -> response.controlOperation().status());
    }


    /**
     * Lists all controls in the Control Tower control catalog.
     *
     * @return a list of controls
     * @throws SdkException if a service-specific error occurs
```

```
     */
    public CompletableFuture<List<ControlSummary>> listControlsAsync() {
        System.out.println("Starting list controls paginator…");

        ListControlsRequest request = ListControlsRequest.builder().build();
        ListControlsPublisher paginator =
 getAsyncCatClient().listControlsPaginator(request);
        List<ControlSummary> controls = new ArrayList<>();

        return paginator.subscribe(response -> {
                    if (response.controls() != null && !
response.controls().isEmpty()) {
                        response.controls().forEach(control -> {
                            controls.add(control);
                        });
                    } else {
                        System.out.println("Page contained no controls.");
                    }
                })
                .thenRun(() -> System.out.println("Successfully retrieved " +
 controls.size() +" controls."))
                .thenApply(v -> controls)
                .exceptionally(ex -> {
                    Throwable cause = ex.getCause() != null ? ex.getCause() : ex;

                    if (cause instanceof SdkException sdkEx) {
                        if (sdkEx.getMessage() != null &&
 sdkEx.getMessage().contains("AccessDeniedException")) {
                            throw new CompletionException(
                                    "Access denied when listing controls. Please
 ensure you have the necessary permissions.",
                                    sdkEx
                            );
                        } else {
                            throw new CompletionException(
                                    "SDK error listing controls:
 %s".formatted(sdkEx.getMessage()),
                                    sdkEx
                            );
                        }
                    }

                    throw new CompletionException("Failed to list controls", cause);
                });
```

```
   }

   /**
    * Resets an enabled baseline for a specific target.
    *
    * @param enabledBaselineIdentifier the identifier of the enabled baseline to
reset
    * @return the operation identifier
    * @throws ControlTowerException if a service-specific error occurs
    * @throws SdkException          if an SDK error occurs
    */
   public CompletableFuture<String> resetEnabledBaselineAsync(String
enabledBaselineIdentifier) {

       System.out.println("Starting reset of enabled baseline…");
       System.out.println("This operation will check the status every 15 seconds
until it completes (SUCCEEDED or FAILED).");

       ResetEnabledBaselineRequest request = ResetEnabledBaselineRequest.builder()
               .enabledBaselineIdentifier(enabledBaselineIdentifier)
               .build();

       return getAsyncClient().resetEnabledBaseline(request)
               .thenCompose(response -> {
                   String operationId = response.operationIdentifier();
                   System.out.println("Reset enabled baseline operation ID: " +
operationId);

                   // Polling loop
                   CompletableFuture<String> resultFuture = new
CompletableFuture<>();

                   Runnable poller = new Runnable() {
                       @Override
                       public void run() {
                           getBaselineOperationAsync(operationId)
                                   .thenAccept(statusObj -> {
                                       String status = statusObj.toString(); //
Convert enum/status to string for printing
                                       System.out.println("Current baseline
operation status: " + status + " # waiting for SUCCEEDED or FAILED...");

                                       if ("SUCCEEDED".equalsIgnoreCase(status) ||
"FAILED".equalsIgnoreCase(status)) {
```

```
                                            System.out.println("Baseline operation
finished with status: " + status);
                                            resultFuture.complete(operationId);
                                        } else {
                                            // Schedule next poll in 15 seconds
                                            CompletableFuture.delayedExecutor(15,
TimeUnit.SECONDS)
                                                    .execute(this);
                                        }
                                    })
                                    .exceptionally(ex -> {
                                        System.out.println("Error checking baseline
operation status: " + ex.getMessage());
                                        resultFuture.completeExceptionally(ex);
                                        return null;
                                    });
                        }
                    };

                    // Start first poll immediately
                    poller.run();

                    return resultFuture;
                })
                .exceptionally(ex -> {
                    Throwable cause = ex.getCause() != null ? ex.getCause() : ex;

                    if (cause instanceof ControlTowerException e) {
                        String errorCode = e.awsErrorDetails() != null ?
e.awsErrorDetails().errorCode() : "UNKNOWN";
                        String errorMessage = e.awsErrorDetails() != null ?
e.awsErrorDetails().errorMessage() : e.getMessage();

                        System.out.println("ControlTowerException caught: Code=" +
errorCode + ", Message=" + errorMessage);
                        return null;
                    }

                    if (cause instanceof SdkException sdkEx) {
                        System.out.println("SDK exception caught: " +
sdkEx.getMessage());
                        return null;
                    }
```

```
                    System.out.println("Unexpected exception resetting baseline: " +
 cause.getMessage());
                    return null;
                });
    }
}
```

- Weitere API-Informationen finden Sie in den folgenden Themen der AWS SDK for Java 2.x - API-Referenz.
  - CreateLandingZone
  - DeleteLandingZone
  - DisableBaseline
  - DisableControl
  - EnableBaseline
  - EnableControl
  - GetControlOperation
  - GetLandingZoneOperation
  - ListBaselines
  - ListEnabledBaselines
  - ListEnabledControls
  - ListLandingZones
  - ResetEnabledBaseline

Aktionen

`DisableBaseline`

Das folgende Codebeispiel zeigt die Verwendung`DisableBaseline`.

SDK für Java 2.x

> **Note**
>
> Es gibt noch mehr dazu GitHub. Hier finden Sie das vollständige Beispiel und erfahren, wie Sie das AWS -Code-Beispiel- einrichten und ausführen.

```
   /**
    * Disables a baseline for a specified target.
    *
    * @param enabledBaselineIdentifier the identifier of the enabled baseline to
disable
    * @return the operation identifier
    * @throws ControlTowerException if a service-specific error occurs
    * @throws SdkException          if an SDK error occurs
    */
   public CompletableFuture<String> disableBaselineAsync(String
enabledBaselineIdentifier) {

       System.out.println("Starting disable of enabled baseline…");
       System.out.println("This operation will check the status every 15 seconds
until it completes (SUCCEEDED or FAILED).");

       DisableBaselineRequest request = DisableBaselineRequest.builder()
               .enabledBaselineIdentifier(enabledBaselineIdentifier)
               .build();

       return getAsyncClient().disableBaseline(request)
               .thenCompose(response -> {
                   String operationId = response.operationIdentifier();
                   System.out.println("Disable baseline operation ID: " +
operationId);

                   // CompletableFuture that will be completed when operation
finishes
                   CompletableFuture<String> resultFuture = new
CompletableFuture<>();

                   // Polling loop
                   Runnable poller = new Runnable() {
                       @Override
                       public void run() {
                           getBaselineOperationAsync(operationId)
                                   .thenAccept(statusObj -> {
                                       String status = statusObj.toString(); //
Convert enum/status to string for printing
                                       System.out.println("Current disable
operation status: " + status + " # waiting for SUCCEEDED or FAILED...");
```

```
                                        if ("SUCCEEDED".equalsIgnoreCase(status) ||
"FAILED".equalsIgnoreCase(status)) {
                                            System.out.println("Disable operation
finished with status: " + status);
                                            resultFuture.complete(operationId);
                                        } else {
                                            // Schedule next poll in 15 seconds
                                            CompletableFuture.delayedExecutor(15,
TimeUnit.SECONDS)
                                                    .execute(this);
                                        }
                                    })
                                    .exceptionally(ex -> {
                                        System.out.println("Error checking baseline
operation status: " + ex.getMessage());
                                        resultFuture.completeExceptionally(ex);
                                        return null;
                                    });
                        }
                    };

                    // Start first poll immediately
                    poller.run();

                    return resultFuture;
                })
                .exceptionally(ex -> {
                    Throwable cause = ex.getCause() != null ? ex.getCause() : ex;

                    if (cause instanceof ControlTowerException e) {
                        String errorCode = e.awsErrorDetails() != null ?
e.awsErrorDetails().errorCode() : "UNKNOWN";
                        String errorMessage = e.awsErrorDetails() != null ?
e.awsErrorDetails().errorMessage() : e.getMessage();

                        System.out.println("ControlTowerException caught while
disabling baseline: Code=" + errorCode + ", Message=" + errorMessage);
                        return null;
                    }

                    if (cause instanceof SdkException sdkEx) {
                        System.out.println("SDK exception caught while disabling
baseline: " + sdkEx.getMessage());
                        return null;
```

```
                    }

                    System.out.println("Unexpected exception while disabling
baseline: " + cause.getMessage());
                    return null;
                });
    }
```

- Einzelheiten zur API finden Sie DisableBaselinein der AWS SDK for Java 2.x API-Referenz.

`DisableControl`

Das folgende Codebeispiel zeigt die Verwendung`DisableControl`.

SDK für Java 2.x

> **Note**
>
> Es gibt noch mehr dazu GitHub. Hier finden Sie das vollständige Beispiel und erfahren, wie Sie das AWS -Code-Beispiel- einrichten und ausführen.

```
    /**
     * Disables a control for a specified target.
     *
     * @param controlIdentifier the identifier of the control to disable
     * @param targetIdentifier  the identifier of the target (e.g., OU ARN)
     * @return the operation identifier
     * @throws ControlTowerException if a service-specific error occurs
     * @throws SdkException          if an SDK error occurs
     */
    public CompletableFuture<String> disableControlAsync(
            String controlIdentifier,
            String targetIdentifier) {

        DisableControlRequest request = DisableControlRequest.builder()
                .controlIdentifier(controlIdentifier)
                .targetIdentifier(targetIdentifier)
                .build();
```

```
        return getAsyncClient().disableControl(request)
                .thenCompose(response -> {
                    String operationId = response.operationIdentifier();
                    System.out.println("Disable control operation started. Operation
ID: " + operationId);

                    CompletableFuture<String> resultFuture = new
CompletableFuture<>();

                    Runnable poller = new Runnable() {
                        @Override
                        public void run() {
                            getControlOperationAsync(operationId)
                                    .thenAccept(status -> {
                                        System.out.println("Control operation
status: " + status);

                                        if (status ==
ControlOperationStatus.SUCCEEDED
                                                || status ==
ControlOperationStatus.FAILED) {
                                            resultFuture.complete(operationId);
                                        } else {
                                            // poll again after 30 seconds
                                            CompletableFuture.delayedExecutor(30,
TimeUnit.SECONDS)
                                                    .execute(this);
                                        }
                                    })
                                    .exceptionally(ex -> {
                                        resultFuture.completeExceptionally(ex);
                                        return null;
                                    });
                        }
                    };

                    // start polling immediately
                    poller.run();

                    return resultFuture;
                })
                .exceptionally(ex -> {
                    Throwable cause = ex.getCause() != null ? ex.getCause() : ex;
```

```
                    if (cause instanceof ControlTowerException e) {
                        String errorCode = e.awsErrorDetails().errorCode();

                        if ("ResourceNotFoundException".equals(errorCode)) {
                            // SPEC: notify user and continue
                            System.out.println("Control not found for disabling: " +
e.getMessage());
                            return null;
                        }

                        throw new CompletionException(
                                "Error disabling control: " + e.getMessage(), e);
                    }

                    if (cause instanceof SdkException) {
                        throw new CompletionException(
                                "SDK error disabling control: " +
cause.getMessage(), cause);
                    }

                    throw new CompletionException(
                            "Failed to disable control", cause);
                });
    }
```

- Einzelheiten zur API finden Sie DisableControlin der AWS SDK for Java 2.x API-Referenz.

`EnableBaseline`

Das folgende Codebeispiel zeigt die Verwendung`EnableBaseline`.

SDK für Java 2.x

> **Note**
>
> Es gibt noch mehr dazu GitHub. Hier finden Sie das vollständige Beispiel und erfahren, wie Sie das AWS -Code-Beispiel- einrichten und ausführen.

```
   /**
    * Asynchronously enables a baseline for the specified target if not already
enabled.
    *
    * @param targetIdentifier       The ARN of the target (OU or account).
    * @param baselineIdentifier     The baseline definition ARN to enable.
    * @param baselineVersion        The baseline version to enable.
    * @return A CompletableFuture containing the enabled baseline ARN, or null if
already enabled.
    */
   public CompletableFuture<String> enableBaselineAsync(
           String targetIdentifier,
           String baselineIdentifier,
           String baselineVersion
   ) {
       EnableBaselineRequest request = EnableBaselineRequest.builder()
               .baselineIdentifier(baselineIdentifier)
               .baselineVersion(baselineVersion)
               .targetIdentifier(targetIdentifier)
               .build();

       return getAsyncClient().enableBaseline(request)
               .handle((resp, exception) -> {
                   if (exception != null) {
                       Throwable cause = exception.getCause() != null ?
exception.getCause() : exception;
                       if (cause instanceof ControlTowerException e) {
                           String code = e.awsErrorDetails() != null ?
e.awsErrorDetails().errorCode() : "UNKNOWN";
                           String msg = e.awsErrorDetails() != null ?
e.awsErrorDetails().errorMessage() : e.getMessage();

                           if ("ValidationException".equals(code) &&
msg.contains("already enabled")) {
                               System.out.println("Baseline is already enabled for
this target # fetching ARN...");
                               return fetchEnabledBaselineArn(targetIdentifier,
baselineIdentifier)
                                       .join(); // fetch existing ARN synchronously
                           }
```

```
                            throw new RuntimeException("Error enabling baseline: " +
code + " - " + msg, e);
                        }

                        throw new RuntimeException("Unexpected error enabling
baseline: " + cause.getMessage(), cause);
                    }

                    return resp;
                })
                .thenCompose(result -> {
                    if (result instanceof EnableBaselineResponse resp) {
                        String operationId = resp.operationIdentifier();
                        String enabledBaselineArn = resp.arn();
                        System.out.println("Baseline enable started. ARN: " +
enabledBaselineArn
                                + ", operation ID: " + operationId);

                        // Inline polling
                        return CompletableFuture.supplyAsync(() -> {
                            while (true) {
                                GetBaselineOperationRequest opReq =
GetBaselineOperationRequest.builder()
                                        .operationIdentifier(operationId)
                                        .build();

                                GetBaselineOperationResponse opResp =
getAsyncClient().getBaselineOperation(opReq).join();
                                BaselineOperation op = opResp.baselineOperation();
                                BaselineOperationStatus status = op.status();
                                System.out.println("Operation " + operationId + "
status: " + status);

                                if (status == BaselineOperationStatus.SUCCEEDED) {
                                    return enabledBaselineArn;
                                } else if (status == BaselineOperationStatus.FAILED)
{
                                    String opId = op.operationIdentifier();
                                    String reason = op.statusMessage() != null ?
op.statusMessage() : "No failure reason provided";
                                    throw new RuntimeException("Baseline operation
failed (ID: " + opId + "), status: "
                                            + status + ", reason: " + reason);
                                }
```

```
                                try {
                                    Thread.sleep(Duration.ofSeconds(15).toMillis());
                                } catch (InterruptedException e) {
                                    Thread.currentThread().interrupt();
                                    throw new RuntimeException(e);
                                }
                            }
                        });
                    } else if (result instanceof String existingArn) {
                        // Already enabled branch
                        return CompletableFuture.completedFuture(existingArn);
                    }

                    return CompletableFuture.completedFuture(null);
                });
    }


    /**
     * Fetches the ARN of an already-enabled baseline for the target asynchronously.
     */
    private CompletableFuture<String> fetchEnabledBaselineArn(String
targetIdentifier, String baselineIdentifier) {
        return
getAsyncClient().listEnabledBaselines(ListEnabledBaselinesRequest.builder().build())
                .thenApply(listResp -> {
                    for (EnabledBaselineSummary eb : listResp.enabledBaselines()) {
                        if (baselineIdentifier.equals(eb.baselineIdentifier())
                                && targetIdentifier.equals(eb.targetIdentifier())) {
                            return eb.arn();
                        }
                    }
                    return null; // not yet available
                });
    }
```

- Einzelheiten zur API finden Sie EnableBaselinein der AWS SDK for Java 2.x API-Referenz.

`EnableControl`

Das folgende Codebeispiel zeigt die Verwendung`EnableControl`.

SDK für Java 2.x

> **Note**
>
> Es gibt noch mehr dazu GitHub. Hier finden Sie das vollständige Beispiel und erfahren, wie Sie das AWS -Code-Beispiel- einrichten und ausführen.

```
    /**
     * Enables a control for a specified target.
     *
     * @param controlIdentifier the identifier of the control to enable
     * @param targetIdentifier  the identifier of the target (e.g., OU ARN)
     * @return the operation identifier
     * @throws ControlTowerException if a service-specific error occurs
     * @throws SdkException          if an SDK error occurs
     */
    public CompletableFuture<String> enableControlAsync(
            String controlIdentifier,
            String targetIdentifier) {

        EnableControlRequest request = EnableControlRequest.builder()
                .controlIdentifier(controlIdentifier)
                .targetIdentifier(targetIdentifier)
                .build();

        return getAsyncClient().enableControl(request)
                .thenCompose(response -> {
                    String operationId = response.operationIdentifier();
                    System.out.println("Enable control operation started. Operation
ID: " + operationId);

                    CompletableFuture<String> resultFuture = new
CompletableFuture<>();

                    Runnable poller = new Runnable() {
                        @Override
                        public void run() {
                            getControlOperationAsync(operationId)
                                    .thenAccept(status -> {
```

```
                                        System.out.println("Control operation
status: " + status);

                                        if (status ==
ControlOperationStatus.SUCCEEDED
                                                || status ==
ControlOperationStatus.FAILED) {
                                            resultFuture.complete(operationId);
                                        } else {
                                            // Poll again after 30 seconds
                                            CompletableFuture.delayedExecutor(30,
TimeUnit.SECONDS)
                                                    .execute(this);
                                        }
                                    })
                                    .exceptionally(ex -> {
                                        resultFuture.completeExceptionally(ex);
                                        return null;
                                    });
                        }
                    };

                    // Start polling immediately
                    poller.run();

                    return resultFuture;
                })
                .exceptionally(ex -> {
                    Throwable cause = ex.getCause() != null ? ex.getCause() : ex;

                    if (cause instanceof ControlTowerException e) {
                        String errorCode = e.awsErrorDetails().errorCode();
                        String message = e.getMessage() != null ? e.getMessage() :
"";

                        if ("ValidationException".equals(errorCode)
                                && message.contains("already enabled")) {
                            System.out.println("Control is already enabled for this
target");
                            return null;
                        }

                        if ("ResourceNotFoundException".equals(errorCode)
```

```
                                && message.contains("not registered with AWS Control
Tower")) {
                            System.out.println(
                                    "Control Tower must be enabled to work with
controls.");
                            return null;
                        }

                        throw new CompletionException(
                                "Couldn't enable control: %s".formatted(message),
                                e
                        );
                    }

                    if (cause instanceof SdkException) {
                        throw new CompletionException(
                                "SDK error enabling control: %s"
                                        .formatted(cause.getMessage()),
                                cause
                        );
                    }

                    throw new CompletionException(
                            "Failed to enable control",
                            cause
                    );
                });
    }
```

- Einzelheiten zur API finden Sie EnableControlin der AWS SDK for Java 2.x API-Referenz.

`GetBaselineOperation`

Das folgende Codebeispiel zeigt die Verwendung`GetBaselineOperation`.

SDK für Java 2.x

> **Note**
>
> Es gibt noch mehr dazu GitHub. Hier finden Sie das vollständige Beispiel und erfahren, wie Sie das AWS -Code-Beispiel- einrichten und ausführen.

```
/**
 * Gets the status of a baseline operation.
 *
 * @param operationIdentifier the identifier of the operation
 * @return the operation status
 * @throws ControlTowerException if a service-specific error occurs
 * @throws SdkException          if an SDK error occurs
 */
public CompletableFuture<BaselineOperationStatus> getBaselineOperationAsync(
        String operationIdentifier) {

    GetBaselineOperationRequest request = GetBaselineOperationRequest.builder()
            .operationIdentifier(operationIdentifier)
            .build();

    return getAsyncClient().getBaselineOperation(request)
            .whenComplete((response, exception) -> {
                if (exception != null) {
                    Throwable cause = exception.getCause() != null
                            ? exception.getCause()
                            : exception;

                    if (cause instanceof ControlTowerException e) {
                        String errorCode = e.awsErrorDetails().errorCode();

                        if ("ResourceNotFoundException".equals(errorCode)) {
                            throw new CompletionException(
                                    "Baseline operation not found: %s"
                                            .formatted(e.getMessage()),
                                    e
                            );
                        }

                        throw new CompletionException(
                                "Error getting baseline operation status: %s"
                                        .formatted(e.getMessage()),
                                e
                        );
                    }

                    if (cause instanceof SdkException) {
                        throw new CompletionException(
```

```
                                    "SDK error getting baseline operation status:
%s"
                                            .formatted(cause.getMessage()),
                                    cause
                            );
                        }

                        throw new CompletionException(
                                "Failed to get baseline operation status",
                                cause
                        );
                    }
                })
                .thenApply(response -> {
                    BaselineOperationStatus status =
                            response.baselineOperation().status();
                    return status;
                });
    }
```

- Einzelheiten zur API finden Sie GetBaselineOperationin der AWS SDK for Java 2.x API-Referenz.

`GetControlOperation`

Das folgende Codebeispiel zeigt die Verwendung`GetControlOperation`.

SDK für Java 2.x

> **Note**
>
> Es gibt noch mehr dazu GitHub. Hier finden Sie das vollständige Beispiel und erfahren, wie Sie das AWS -Code-Beispiel- einrichten und ausführen.

```
    /**
     * Gets the status of a control operation.
     *
     * @param operationIdentifier the identifier of the operation
```

```
     * @return the operation status
     * @throws ControlTowerException if a service-specific error occurs
     * @throws SdkException          if an SDK error occurs
     */
    public CompletableFuture<ControlOperationStatus> getControlOperationAsync(
            String operationIdentifier) {

        GetControlOperationRequest request = GetControlOperationRequest.builder()
                .operationIdentifier(operationIdentifier)
                .build();

        return getAsyncClient().getControlOperation(request)
                .whenComplete((response, exception) -> {
                    if (exception != null) {
                        Throwable cause = exception.getCause() != null ?
exception.getCause() : exception;

                        if (cause instanceof ControlTowerException e) {
                            String errorCode = e.awsErrorDetails().errorCode();

                            if ("ResourceNotFoundException".equals(errorCode)) {
                                throw new CompletionException(
                                        "Control operation not found:
%s".formatted(e.getMessage()),
                                        e
                                );
                            }

                            throw new CompletionException(
                                    "Error getting control operation status:
%s".formatted(e.getMessage()),
                                    e
                            );
                        }

                        if (cause instanceof SdkException) {
                            throw new CompletionException(
                                    "SDK error getting control operation status:
%s".formatted(cause.getMessage()),
                                    cause
                            );
                        }
```

```
                        throw new CompletionException("Failed to get control
 operation status", cause);
                    }
                })
                .thenApply(response -> response.controlOperation().status());
    }
```

- Einzelheiten zur API finden Sie GetControlOperationin der AWS SDK for Java 2.x API-Referenz.

`ListBaselines`

Das folgende Codebeispiel zeigt die Verwendung`ListBaselines`.

SDK für Java 2.x

> **Note**
>
> Es gibt noch mehr dazu GitHub. Hier finden Sie das vollständige Beispiel und erfahren, wie Sie das AWS -Code-Beispiel- einrichten und ausführen.

```
    /**
     * Lists all available baselines using pagination to retrieve complete results.
     *
     * @return a list of all baselines
     * @throws ControlTowerException if a service-specific error occurs
     * @throws SdkException          if an SDK error occurs
     */
    public CompletableFuture<List<BaselineSummary>> listBaselinesAsync() {
        System.out.println("Starting list baselines paginator…");
        ListBaselinesRequest request = ListBaselinesRequest.builder().build();
        ListBaselinesPublisher paginator =
                getAsyncClient().listBaselinesPaginator(request);

        List<BaselineSummary> baselines = new ArrayList<>();
        return paginator.subscribe(response -> {
                    if (response.baselines() != null && !
response.baselines().isEmpty()) {
```

```
                        response.baselines().forEach(baseline -> {
                            baselines.add(baseline);
                        });
                    } else {
                        System.out.println("Page contained no baselines.");
                    }
                })
                .thenRun(() ->
                        System.out.println("Successfully listed baselines. Total: "
+ baselines.size())
                )
                .thenApply(v -> baselines)
                .exceptionally(ex -> {
                    Throwable cause = ex.getCause() != null ? ex.getCause() : ex;

                    if (cause instanceof ControlTowerException e) {
                        String errorCode = e.awsErrorDetails().errorCode();

                        if ("AccessDeniedException".equals(errorCode)) {
                            throw new CompletionException(
                                    "Access denied when listing baselines:
%s".formatted(e.getMessage()),
                                    e
                            );
                        }

                        throw new CompletionException(
                                "Error listing baselines:
%s".formatted(e.getMessage()),
                                e
                        );
                    }

                    if (cause instanceof SdkException) {
                        throw new CompletionException(
                                "SDK error listing baselines:
%s".formatted(cause.getMessage()),
                                cause
                        );
                    }

                    throw new CompletionException("Failed to list baselines",
cause);
                });
```

```
    }
```

- Einzelheiten zur API finden Sie ListBaselinesin der AWS SDK for Java 2.x API-Referenz.

`ListEnabledBaselines`

Das folgende Codebeispiel zeigt die Verwendung`ListEnabledBaselines`.

SDK für Java 2.x

> **Note**
>
> Es gibt noch mehr dazu GitHub. Hier finden Sie das vollständige Beispiel und erfahren, wie Sie das AWS -Code-Beispiel- einrichten und ausführen.

```
    /**
     * Lists all enabled baselines using pagination to retrieve complete results.
     *
     * @return a list of all enabled baselines
     * @throws ControlTowerException if a service-specific error occurs
     * @throws SdkException          if an SDK error occurs
     */
    public CompletableFuture<List<EnabledBaselineSummary>>
listEnabledBaselinesAsync() {
        System.out.println("Starting list enabled baselines paginator…");

        ListEnabledBaselinesRequest request =
                ListEnabledBaselinesRequest.builder().build();

        ListEnabledBaselinesPublisher paginator =
                getAsyncClient().listEnabledBaselinesPaginator(request);

        List<EnabledBaselineSummary> enabledBaselines = new ArrayList<>();
        return paginator.subscribe(response -> {
                    if (response.enabledBaselines() != null
                            && !response.enabledBaselines().isEmpty()) {

                        response.enabledBaselines().forEach(baseline -> {
                            enabledBaselines.add(baseline);
                        });
```

```
                    } else {
                        System.out.println("Page contained no enabled baselines.");
                    }
                })
                .thenRun(() ->
                        System.out.println(
                                "Successfully listed enabled baselines. Total: " +
                                        enabledBaselines.size()
                        )
                )
                .thenApply(v -> enabledBaselines)
                .exceptionally(ex -> {
                    Throwable cause = ex.getCause() != null ? ex.getCause() : ex;

                    if (cause instanceof ControlTowerException e) {
                        String errorCode = e.awsErrorDetails().errorCode();

                        if ("AccessDeniedException".equals(errorCode)) {
                            throw new CompletionException(
                                    "Access denied when listing enabled baselines:
%s".formatted(e.getMessage()), e);
                        }

                        throw new CompletionException(
                                "Error listing enabled baselines: %s"
                                        .formatted(e.getMessage()),
                                e
                        );
                    }

                    if (cause instanceof SdkException) {
                        throw new CompletionException(
                                "SDK error listing enabled baselines: %s"
                                        .formatted(cause.getMessage()),
                                cause
                        );
                    }

                    throw new CompletionException(
                            "Failed to list enabled baselines",
                            cause
                    );
                });
    }
```

- Einzelheiten zur API finden Sie ListEnabledBaselinesin der AWS SDK for Java 2.x API-Referenz.

`ListEnabledControls`

Das folgende Codebeispiel zeigt die Verwendung`ListEnabledControls`.

SDK für Java 2.x

> **Note**
>
> Es gibt noch mehr dazu GitHub. Hier finden Sie das vollständige Beispiel und erfahren, wie Sie das AWS -Code-Beispiel- einrichten und ausführen.

```
   /**
    * Lists all enabled controls for a specific target using pagination.
    *
    * @param targetIdentifier the identifier of the target (e.g., OU ARN)
    * @return a list of enabled controls
    * @throws ControlTowerException if a service-specific error occurs
    * @throws SdkException          if an SDK error occurs
    */
   public CompletableFuture<List<EnabledControlSummary>>
listEnabledControlsAsync(String targetIdentifier) {
       System.out.println("Starting list enabled controls paginator for target " +
targetIdentifier);
       ListEnabledControlsRequest request = ListEnabledControlsRequest.builder()
               .targetIdentifier(targetIdentifier)
               .build();

       ListEnabledControlsPublisher paginator =
getAsyncClient().listEnabledControlsPaginator(request);
       List<EnabledControlSummary> enabledControls = new ArrayList<>();

       // Subscribe to the paginator asynchronously
       return paginator.subscribe(response -> {
```

```
                    if (response.enabledControls() != null && !
response.enabledControls().isEmpty()) {
                        response.enabledControls().forEach(control -> {
                            enabledControls.add(control);
                        });
                    } else {
                        System.out.println("Page contained no enabled controls.");
                    }
                })
                .thenRun(() -> System.out.println(
                        "Successfully retrieved "+enabledControls.size() +" enabled
 controls for target "+targetIdentifier
                ))
                .thenApply(v -> enabledControls)
                .exceptionally(ex -> {
                    Throwable cause = ex.getCause() != null ? ex.getCause() : ex;

                    if (cause instanceof ControlTowerException e) {
                        String errorCode = e.awsErrorDetails().errorCode();

                        switch (errorCode) {
                            case "AccessDeniedException":
                                throw new CompletionException(
                                        "Access denied when listing enabled
 controls: %s".formatted(e.getMessage()), e);

                            case "ResourceNotFoundException":
                                if (e.getMessage() != null &&
 e.getMessage().contains("not registered with AWS Control Tower")) {
                                    throw new CompletionException(
                                            "Control Tower must be enabled to work
 with controls", e);
                                }
                                throw new CompletionException(
                                        "Target not found when listing enabled
 controls: %s".formatted(e.getMessage()), e);

                            default:
                                throw new CompletionException(
                                        "Error listing enabled controls:
 %s".formatted(e.getMessage()), e);
                        }
                    }
```

```
                    if (cause instanceof SdkException) {
                        throw new CompletionException(
                                "SDK error listing enabled controls:
%s".formatted(cause.getMessage()), cause);
                    }

                    throw new CompletionException("Failed to list enabled controls",
cause);
                });
    }
```

- Einzelheiten zur API finden Sie ListEnabledControlsin der AWS SDK for Java 2.x API-Referenz.

`ListLandingZones`

Das folgende Codebeispiel zeigt die Verwendung`ListLandingZones`.

SDK für Java 2.x

> **Note**
>
> Es gibt noch mehr dazu GitHub. Hier finden Sie das vollständige Beispiel und erfahren, wie Sie das AWS -Code-Beispiel- einrichten und ausführen.

```
    /**
     * Lists all landing zones using pagination to retrieve complete results.
     *
     * @return a list of all landing zones
     * @throws ControlTowerException if a service-specific error occurs
     * @throws SdkException          if an SDK error occurs
     */
    public CompletableFuture<List<LandingZoneSummary>> listLandingZonesAsync() {
        System.out.println("Starting list landing zones paginator…");

        ListLandingZonesRequest request = ListLandingZonesRequest.builder().build();
        ListLandingZonesPublisher paginator =
getAsyncClient().listLandingZonesPaginator(request);
        List<LandingZoneSummary> landingZones = new ArrayList<>();
```

```
        return paginator.subscribe(response -> {
                    if (response.landingZones() != null && !
response.landingZones().isEmpty()) {
                        response.landingZones().forEach(lz -> {
                            System.out.println("Landing zone ARN: " + lz.arn());
                            landingZones.add(lz);
                        });
                    } else {
                        System.out.println("Page contained no landing zones.");
                    }
                })
                .thenRun(() -> System.out.println("Successfully retrieved "+
 landingZones.size() + " landing zones." ))
                .thenApply(v -> landingZones)
                .exceptionally(ex -> {
                    Throwable cause = ex.getCause() != null ? ex.getCause() : ex;

                    if (cause instanceof ControlTowerException e) {
                        String errorCode = e.awsErrorDetails().errorCode();
                        switch (errorCode) {
                            case "AccessDeniedException":
                                throw new CompletionException(
                                        "Access denied when listing landing zones: "
 + e.getMessage(), e);
                            default:
                                throw new CompletionException(
                                        "Error listing landing zones: " +
 e.getMessage(), e);
                        }
                    }

                    if (cause instanceof SdkException) {
                        throw new CompletionException(
                                "SDK error listing landing zones: " +
 cause.getMessage(), cause);
                    }

                    throw new CompletionException("Failed to list landing zones",
 cause);
                });
    }
```

- Einzelheiten zur API finden Sie ListLandingZonesin der AWS SDK for Java 2.x API-Referenz.

`ResetEnabledBaseline`

Das folgende Codebeispiel zeigt die Verwendung`ResetEnabledBaseline`.

SDK für Java 2.x

> **Note**
>
> Es gibt noch mehr dazu GitHub. Hier finden Sie das vollständige Beispiel und erfahren, wie Sie das AWS -Code-Beispiel- einrichten und ausführen.

```
   /**
    * Resets an enabled baseline for a specific target.
    *
    * @param enabledBaselineIdentifier the identifier of the enabled baseline to
reset
    * @return the operation identifier
    * @throws ControlTowerException if a service-specific error occurs
    * @throws SdkException          if an SDK error occurs
    */
   public CompletableFuture<String> resetEnabledBaselineAsync(String
enabledBaselineIdentifier) {

       System.out.println("Starting reset of enabled baseline…");
       System.out.println("This operation will check the status every 15 seconds
until it completes (SUCCEEDED or FAILED).");

       ResetEnabledBaselineRequest request = ResetEnabledBaselineRequest.builder()
               .enabledBaselineIdentifier(enabledBaselineIdentifier)
               .build();

       return getAsyncClient().resetEnabledBaseline(request)
               .thenCompose(response -> {
                   String operationId = response.operationIdentifier();
                   System.out.println("Reset enabled baseline operation ID: " +
operationId);

                   // Polling loop
                   CompletableFuture<String> resultFuture = new
CompletableFuture<>();

                   Runnable poller = new Runnable() {
```

```
                        @Override
                        public void run() {
                            getBaselineOperationAsync(operationId)
                                    .thenAccept(statusObj -> {
                                        String status = statusObj.toString(); //
Convert enum/status to string for printing
                                        System.out.println("Current baseline
operation status: " + status + " # waiting for SUCCEEDED or FAILED...");

                                        if ("SUCCEEDED".equalsIgnoreCase(status) ||
"FAILED".equalsIgnoreCase(status)) {
                                            System.out.println("Baseline operation
finished with status: " + status);
                                            resultFuture.complete(operationId);
                                        } else {
                                            // Schedule next poll in 15 seconds
                                            CompletableFuture.delayedExecutor(15,
TimeUnit.SECONDS)
                                                    .execute(this);
                                        }
                                    })
                                    .exceptionally(ex -> {
                                        System.out.println("Error checking baseline
operation status: " + ex.getMessage());
                                        resultFuture.completeExceptionally(ex);
                                        return null;
                                    });
                        }
                    };

                    // Start first poll immediately
                    poller.run();

                    return resultFuture;
                })
                .exceptionally(ex -> {
                    Throwable cause = ex.getCause() != null ? ex.getCause() : ex;

                    if (cause instanceof ControlTowerException e) {
                        String errorCode = e.awsErrorDetails() != null ?
e.awsErrorDetails().errorCode() : "UNKNOWN";
                        String errorMessage = e.awsErrorDetails() != null ?
e.awsErrorDetails().errorMessage() : e.getMessage();
```

```
                        System.out.println("ControlTowerException caught: Code=" +
errorCode + ", Message=" + errorMessage);
                        return null;
                    }

                    if (cause instanceof SdkException sdkEx) {
                        System.out.println("SDK exception caught: " +
sdkEx.getMessage());
                        return null;
                    }

                    System.out.println("Unexpected exception resetting baseline: " +
cause.getMessage());
                    return null;
                });
    }
```

- Einzelheiten zur API finden Sie ResetEnabledBaselinein der AWS SDK for Java 2.x API-Referenz.

Firehose-Beispiele unter Verwendung von SDK für Java 2.x

Die folgenden Codebeispiele zeigen Ihnen, wie Sie mithilfe von AWS SDK for Java 2.x with Firehose Aktionen ausführen und allgemeine Szenarien implementieren.

Aktionen sind Codeauszüge aus größeren Programmen und müssen im Kontext ausgeführt werden. Während Aktionen Ihnen zeigen, wie Sie einzelne Service-Funktionen aufrufen, können Sie Aktionen im Kontext der zugehörigen Szenarien anzeigen.

Szenarien sind Codebeispiele, die Ihnen zeigen, wie Sie bestimmte Aufgaben ausführen, indem Sie mehrere Funktionen innerhalb eines Service aufrufen oder mit anderen AWS-Services kombinieren.

Jedes Beispiel enthält einen Link zum vollständigen Quellcode, wo Sie Anweisungen zum Einrichten und Ausführen des Codes im Kodex finden.

Themen

- Aktionen
- Szenarien

Aktionen

`PutRecord`

Das folgende Codebeispiel zeigt die Verwendung `PutRecord` von.

SDK für Java 2.x

> **Note**
>
> Es gibt noch mehr dazu GitHub. Hier finden Sie das vollständige Beispiel und erfahren, wie Sie das AWS -Code-Beispiel- einrichten und ausführen.

```
   /**
    * Puts a record to the specified Amazon Kinesis Data Firehose delivery stream.
    *
    * @param record The record to be put to the delivery stream. The record must be
a {@link Map} of String keys and Object values.
    * @param deliveryStreamName The name of the Amazon Kinesis Data Firehose
delivery stream to which the record should be put.
    * @throws IllegalArgumentException if the input record or delivery stream name
is null or empty.
    * @throws RuntimeException if there is an error putting the record to the
delivery stream.
    */
   public static void putRecord(Map<String, Object> record, String
deliveryStreamName) {
       if (record == null || deliveryStreamName == null ||
deliveryStreamName.isEmpty()) {
           throw new IllegalArgumentException("Invalid input: record or delivery
stream name cannot be null/empty");
       }
       try {
           String jsonRecord = new ObjectMapper().writeValueAsString(record);
           Record firehoseRecord = Record.builder()

.data(SdkBytes.fromByteArray(jsonRecord.getBytes(StandardCharsets.UTF_8)))
               .build();

           PutRecordRequest putRecordRequest = PutRecordRequest.builder()
               .deliveryStreamName(deliveryStreamName)
```

```
                .record(firehoseRecord)
                .build();

            getFirehoseClient().putRecord(putRecordRequest);
            System.out.println("Record sent: " + jsonRecord);
        } catch (Exception e) {
            throw new RuntimeException("Failed to put record: " + e.getMessage(),
e);
        }
    }
```

- Einzelheiten zur API finden Sie PutRecordin der AWS SDK for Java 2.x API-Referenz.

`PutRecordBatch`

Das folgende Codebeispiel zeigt die Verwendung`PutRecordBatch`.

SDK für Java 2.x

> **Note**
>
> Es gibt noch mehr dazu GitHub. Hier finden Sie das vollständige Beispiel und erfahren, wie Sie das AWS -Code-Beispiel- einrichten und ausführen.

```
    /**
     * Puts a batch of records to an Amazon Kinesis Data Firehose delivery stream.
     *
     * @param records           a list of maps representing the records to be sent
     * @param batchSize         the maximum number of records to include in each
batch
     * @param deliveryStreamName the name of the Kinesis Data Firehose delivery
stream
     * @throws IllegalArgumentException if the input parameters are invalid (null or
empty)
     * @throws RuntimeException         if there is an error putting the record
batch
     */
    public static void putRecordBatch(List<Map<String, Object>> records, int
batchSize, String deliveryStreamName) {
```

```
        if (records == null || records.isEmpty() || deliveryStreamName == null ||
deliveryStreamName.isEmpty()) {
            throw new IllegalArgumentException("Invalid input: records or delivery
stream name cannot be null/empty");
        }
        ObjectMapper objectMapper = new ObjectMapper();

        try {
            for (int i = 0; i < records.size(); i += batchSize) {
                List<Map<String, Object>> batch = records.subList(i, Math.min(i +
batchSize, records.size()));

                List<Record> batchRecords = batch.stream().map(record -> {
                    try {
                        String jsonRecord = objectMapper.writeValueAsString(record);
                        return Record.builder()

.data(SdkBytes.fromByteArray(jsonRecord.getBytes(StandardCharsets.UTF_8)))
                            .build();
                    } catch (Exception e) {
                        throw new RuntimeException("Error creating Firehose record",
e);
                    }
                }).collect(Collectors.toList());

                PutRecordBatchRequest request = PutRecordBatchRequest.builder()
                    .deliveryStreamName(deliveryStreamName)
                    .records(batchRecords)
                    .build();

                PutRecordBatchResponse response =
getFirehoseClient().putRecordBatch(request);

                if (response.failedPutCount() > 0) {
                    response.requestResponses().stream()
                        .filter(r -> r.errorCode() != null)
                        .forEach(r -> System.err.println("Failed record: " +
r.errorMessage()));
                }
                System.out.println("Batch sent with size: " + batchRecords.size());
            }
        } catch (Exception e) {
            throw new RuntimeException("Failed to put record batch: " +
e.getMessage(), e);
```

```
        }
    }
```

- Einzelheiten zur API finden Sie PutRecordBatchin der AWS SDK for Java 2.x API-Referenz.

Szenarien

Einfügen von Datensätzen in Firehose

Das folgende Codebeispiel zeigt, wie Firehose zur Verarbeitung einzelner Datensätze und Batch-Datensätze verwendet werden kann.

SDK für Java 2.x

> **Note**
>
> Es gibt noch mehr dazu GitHub. Hier finden Sie das vollständige Beispiel und erfahren, wie Sie das AWS -Code-Beispiel- einrichten und ausführen.

In diesem Beispiel werden Einzel- und Batch-Datensätze an Firehose übermittelt.

```
/**
 * Amazon Firehose Scenario example using Java V2 SDK.
 *
 * Demonstrates individual and batch record processing,
 * and monitoring Firehose delivery stream metrics.
 */
public class FirehoseScenario {

    private static FirehoseClient firehoseClient;
    private static CloudWatchClient cloudWatchClient;

    public static void main(String[] args) {
        final String usage = """
                Usage:
                    <deliveryStreamName>
                Where:
                    deliveryStreamName - The Firehose delivery stream name.
                """;
```

```
        if (args.length != 1) {
            System.out.println(usage);
            return;
        }

        String deliveryStreamName = args[0];

        try {
            // Read and parse sample data.
            String jsonContent = readJsonFile("sample_records.json");
            ObjectMapper objectMapper = new ObjectMapper();
            List<Map<String, Object>> sampleData =
objectMapper.readValue(jsonContent, new TypeReference<>() {});

            // Process individual records.
            System.out.println("Processing individual records...");
            sampleData.subList(0, 100).forEach(record -> {
                try {
                    putRecord(record, deliveryStreamName);
                } catch (Exception e) {
                    System.err.println("Error processing record: " +
e.getMessage());
                }
            });

            // Monitor metrics.
            monitorMetrics(deliveryStreamName);

            // Process batch records.
            System.out.println("Processing batch records...");
            putRecordBatch(sampleData.subList(100, sampleData.size()), 500,
deliveryStreamName);
            monitorMetrics(deliveryStreamName);

        } catch (Exception e) {
            System.err.println("Scenario failed: " + e.getMessage());
        } finally {
            closeClients();
        }
    }

    private static FirehoseClient getFirehoseClient() {
        if (firehoseClient == null) {
            firehoseClient = FirehoseClient.builder()
```

```
                    .region(Region.US_EAST_1)
                    .build();
        }
        return firehoseClient;
    }

    private static CloudWatchClient getCloudWatchClient() {
        if (cloudWatchClient == null) {
            cloudWatchClient = CloudWatchClient.builder()
                    .region(Region.US_EAST_1)
                    .build();
        }
        return cloudWatchClient;
    }

    /**
     * Puts a record to the specified Amazon Kinesis Data Firehose delivery stream.
     *
     * @param record The record to be put to the delivery stream. The record must be
 a {@link Map} of String keys and Object values.
     * @param deliveryStreamName The name of the Amazon Kinesis Data Firehose
 delivery stream to which the record should be put.
     * @throws IllegalArgumentException if the input record or delivery stream name
 is null or empty.
     * @throws RuntimeException if there is an error putting the record to the
 delivery stream.
     */
    public static void putRecord(Map<String, Object> record, String
 deliveryStreamName) {
        if (record == null || deliveryStreamName == null ||
 deliveryStreamName.isEmpty()) {
            throw new IllegalArgumentException("Invalid input: record or delivery
 stream name cannot be null/empty");
        }
        try {
            String jsonRecord = new ObjectMapper().writeValueAsString(record);
            Record firehoseRecord = Record.builder()

 .data(SdkBytes.fromByteArray(jsonRecord.getBytes(StandardCharsets.UTF_8)))
                .build();

            PutRecordRequest putRecordRequest = PutRecordRequest.builder()
                .deliveryStreamName(deliveryStreamName)
                .record(firehoseRecord)
```

```
                .build();

            getFirehoseClient().putRecord(putRecordRequest);
            System.out.println("Record sent: " + jsonRecord);
        } catch (Exception e) {
            throw new RuntimeException("Failed to put record: " + e.getMessage(),
e);
        }
    }


    /**
     * Puts a batch of records to an Amazon Kinesis Data Firehose delivery stream.
     *
     * @param records           a list of maps representing the records to be sent
     * @param batchSize         the maximum number of records to include in each
batch
     * @param deliveryStreamName the name of the Kinesis Data Firehose delivery
stream
     * @throws IllegalArgumentException if the input parameters are invalid (null or
empty)
     * @throws RuntimeException         if there is an error putting the record
batch
     */
    public static void putRecordBatch(List<Map<String, Object>> records, int
batchSize, String deliveryStreamName) {
        if (records == null || records.isEmpty() || deliveryStreamName == null ||
deliveryStreamName.isEmpty()) {
            throw new IllegalArgumentException("Invalid input: records or delivery
stream name cannot be null/empty");
        }
        ObjectMapper objectMapper = new ObjectMapper();

        try {
            for (int i = 0; i < records.size(); i += batchSize) {
                List<Map<String, Object>> batch = records.subList(i, Math.min(i +
batchSize, records.size()));

                List<Record> batchRecords = batch.stream().map(record -> {
                    try {
                        String jsonRecord = objectMapper.writeValueAsString(record);
                        return Record.builder()

.data(SdkBytes.fromByteArray(jsonRecord.getBytes(StandardCharsets.UTF_8)))
```

```
                            .build();
                    } catch (Exception e) {
                        throw new RuntimeException("Error creating Firehose record",
e);
                    }
                }).collect(Collectors.toList());

                PutRecordBatchRequest request = PutRecordBatchRequest.builder()
                    .deliveryStreamName(deliveryStreamName)
                    .records(batchRecords)
                    .build();

                PutRecordBatchResponse response =
getFirehoseClient().putRecordBatch(request);

                if (response.failedPutCount() > 0) {
                    response.requestResponses().stream()
                        .filter(r -> r.errorCode() != null)
                        .forEach(r -> System.err.println("Failed record: " +
r.errorMessage()));
                }
                System.out.println("Batch sent with size: " + batchRecords.size());
            }
        } catch (Exception e) {
            throw new RuntimeException("Failed to put record batch: " +
e.getMessage(), e);
        }
    }

    public static void monitorMetrics(String deliveryStreamName) {
        Instant endTime = Instant.now();
        Instant startTime = endTime.minusSeconds(600);

        List<String> metrics = List.of("IncomingBytes", "IncomingRecords",
"FailedPutCount");
        metrics.forEach(metric -> monitorMetric(metric, startTime, endTime,
deliveryStreamName));
    }

    private static void monitorMetric(String metricName, Instant startTime, Instant
endTime, String deliveryStreamName) {
        try {
            GetMetricStatisticsRequest request =
GetMetricStatisticsRequest.builder()
```

```
                .namespace("AWS/Firehose")
                .metricName(metricName)

 .dimensions(Dimension.builder().name("DeliveryStreamName").value(deliveryStreamName).build(
                .startTime(startTime)
                .endTime(endTime)
                .period(60)
                .statistics(Statistic.SUM)
                .build();

            GetMetricStatisticsResponse response =
 getCloudWatchClient().getMetricStatistics(request);
            double totalSum =
 response.datapoints().stream().mapToDouble(Datapoint::sum).sum();
            System.out.println(metricName + ": " + totalSum);
        } catch (Exception e) {
            System.err.println("Failed to monitor metric " + metricName + ": " +
 e.getMessage());
        }
    }

    public static String readJsonFile(String fileName) throws IOException {
        try (InputStream inputStream =
 FirehoseScenario.class.getResourceAsStream("/" + fileName);
             Scanner scanner = new Scanner(inputStream, StandardCharsets.UTF_8)) {
            return scanner.useDelimiter("\\\\A").next();
        } catch (Exception e) {
            throw new RuntimeException("Error reading file: " + fileName, e);
        }
    }

    private static void closeClients() {
        try {
            if (firehoseClient != null) firehoseClient.close();
            if (cloudWatchClient != null) cloudWatchClient.close();
        } catch (Exception e) {
            System.err.println("Error closing clients: " + e.getMessage());
        }
    }
}
```

- Weitere API-Informationen finden Sie in den folgenden Themen der AWS SDK for Java 2.x - API-Referenz.
  - PutRecord
  - PutRecordBatch

Beispiele für Amazon DocumentDB unter Verwendung von SDK für Java 2.x

Die folgenden Codebeispiele zeigen Ihnen, wie Sie AWS SDK for Java 2.x mit Amazon DocumentDB Aktionen ausführen und allgemeine Szenarien implementieren.

Jedes Beispiel enthält einen Link zum vollständigen Quellcode, wo Sie Anweisungen zum Einrichten und Ausführen des Codes im Kodex finden.

Themen

- Serverless-Beispiele

Serverless-Beispiele

Aufrufen einer Lambda-Funktion über einen Amazon DocumentDB-Auslöser

Das folgende Codebeispiel zeigt, wie eine Lambda-Funktion implementiert wird, die ein durch den Empfang von Datensätzen aus einem DocumentDB-Änderungsstream ausgelöstes Ereignis empfängt. Die Funktion ruft die DocumentDB-Nutzdaten ab und protokolliert den Inhalt des Datensatzes.

SDK für Java 2.x

> **Note**
>
> Es gibt noch mehr dazu. GitHub Das vollständige Beispiel sowie eine Anleitung zum Einrichten und Ausführen finden Sie im Repository mit Serverless-Beispielen.

Nutzen eines Amazon DocumentDB-Ereignisses mit Lambda unter Verwendung von Java.

```
import java.util.List;
```

```
import java.util.Map;

import com.amazonaws.services.lambda.runtime.Context;
import com.amazonaws.services.lambda.runtime.RequestHandler;

public class Example implements RequestHandler<Map<String, Object>, String> {

    @SuppressWarnings("unchecked")
    @Override
    public String handleRequest(Map<String, Object> event, Context context) {
        List<Map<String, Object>> events = (List<Map<String, Object>>)
 event.get("events");
        for (Map<String, Object> record : events) {
            Map<String, Object> eventData = (Map<String, Object>)
 record.get("event");
            processEventData(eventData);
        }

        return "OK";
    }

    @SuppressWarnings("unchecked")
    private void processEventData(Map<String, Object> eventData) {
        String operationType = (String) eventData.get("operationType");
        System.out.println("operationType: %s".formatted(operationType));

        Map<String, Object> ns = (Map<String, Object>) eventData.get("ns");

        String db = (String) ns.get("db");
        System.out.println("db: %s".formatted(db));
        String coll = (String) ns.get("coll");
        System.out.println("coll: %s".formatted(coll));

        Map<String, Object> fullDocument = (Map<String, Object>)
 eventData.get("fullDocument");
        System.out.println("fullDocument: %s".formatted(fullDocument));
    }

}
```

DynamoDB-Beispiele unter Verwendung von SDK für Java 2.x

Die folgenden Codebeispiele zeigen Ihnen, wie Sie AWS SDK for Java 2.x mit DynamoDB Aktionen ausführen und allgemeine Szenarien implementieren.

Bei Grundlagen handelt es sich um Codebeispiele, die Ihnen zeigen, wie Sie die wesentlichen Vorgänge innerhalb eines Services ausführen.

Aktionen sind Codeauszüge aus größeren Programmen und müssen im Kontext ausgeführt werden. Während Aktionen Ihnen zeigen, wie Sie einzelne Service-Funktionen aufrufen, können Sie Aktionen im Kontext der zugehörigen Szenarien anzeigen.

Szenarien sind Codebeispiele, die Ihnen zeigen, wie Sie bestimmte Aufgaben ausführen, indem Sie mehrere Funktionen innerhalb eines Service aufrufen oder mit anderen AWS-Services kombinieren.

AWS Community-Beiträge sind Beispiele, die von mehreren Teams erstellt wurden und verwaltet werden. AWS Verwenden Sie den Mechanismus, der in den verknüpften Repositorys zur Verfügung steht, um Feedback zu geben.

Jedes Beispiel enthält einen Link zum vollständigen Quellcode, wo Sie Anweisungen zum Einrichten und Ausführen des Codes im Kodex finden.

Themen

- Erste Schritte
- Grundlagen
- Aktionen
- Szenarien
- Serverless-Beispiele
- AWS Beiträge der Gemeinschaft

Erste Schritte

Hello DynamoDB

Das folgenden Codebeispiel veranschaulicht die ersten Schritte mit DynamoDB.

SDK für Java 2.x

> **Note**
>
> Es gibt noch mehr dazu GitHub. Hier finden Sie das vollständige Beispiel und erfahren, wie Sie das AWS -Code-Beispiel- einrichten und ausführen.

```
import software.amazon.awssdk.regions.Region;
import software.amazon.awssdk.services.dynamodb.DynamoDbClient;
import software.amazon.awssdk.services.dynamodb.model.DynamoDbException;
import software.amazon.awssdk.services.dynamodb.model.ListTablesRequest;
import software.amazon.awssdk.services.dynamodb.model.ListTablesResponse;
import java.util.List;

/**
 * Before running this Java V2 code example, set up your development
 * environment, including your credentials.
 *
 * For more information, see the following documentation topic:
 *
 * https://docs.aws.amazon.com/sdk-for-java/latest/developer-guide/get-started.html
 */
public class ListTables {
    public static void main(String[] args) {
        System.out.println("Listing your Amazon DynamoDB tables:\n");
        Region region = Region.US_EAST_1;
        DynamoDbClient ddb = DynamoDbClient.builder()
                .region(region)
                .build();
        listAllTables(ddb);
        ddb.close();
    }

    public static void listAllTables(DynamoDbClient ddb) {
        boolean moreTables = true;
        String lastName = null;

        while (moreTables) {
            try {
                ListTablesResponse response = null;
                if (lastName == null) {
```

```
                    ListTablesRequest request = ListTablesRequest.builder().build();
                    response = ddb.listTables(request);
                } else {
                    ListTablesRequest request = ListTablesRequest.builder()
                            .exclusiveStartTableName(lastName).build();
                    response = ddb.listTables(request);
                }

                List<String> tableNames = response.tableNames();
                if (tableNames.size() > 0) {
                    for (String curName : tableNames) {
                        System.out.format("* %s\n", curName);
                    }
                } else {
                    System.out.println("No tables found!");
                    System.exit(0);
                }

                lastName = response.lastEvaluatedTableName();
                if (lastName == null) {
                    moreTables = false;
                }

            } catch (DynamoDbException e) {
                System.err.println(e.getMessage());
                System.exit(1);
            }
        }
        System.out.println("\nDone!");
    }
}
```

- Einzelheiten zur API finden Sie ListTablesin der AWS SDK for Java 2.x API-Referenz.

Grundlagen

Kennenlernen der Grundlagen

Wie das aussehen kann, sehen Sie am nachfolgenden Beispielcode:

- Erstellen einer Tabelle, die Filmdaten enthalten kann.

- Einfügen, Abrufen und Aktualisieren eines einzelnen Films in der Tabelle.
- Schreiben von Filmdaten in die Tabelle anhand einer JSON-Beispieldatei.
- Abfragen nach Filmen, die in einem bestimmten Jahr veröffentlicht wurden.
- Scan nach Filmen, die in mehreren Jahren veröffentlicht wurden.
- Löschen eines Films aus der Tabelle und anschließendes Löschen der Tabelle.

SDK für Java 2.x

> **Note**
>
> Es gibt noch mehr dazu GitHub. Hier finden Sie das vollständige Beispiel und erfahren, wie Sie das AWS -Code-Beispiel- einrichten und ausführen.

Erstellen Sie eine DynamoDB-Tabelle.

```
// Create a table with a Sort key.
public static void createTable(DynamoDbClient ddb, String tableName) {
    DynamoDbWaiter dbWaiter = ddb.waiter();
    ArrayList<AttributeDefinition> attributeDefinitions = new ArrayList<>();

    // Define attributes.
    attributeDefinitions.add(AttributeDefinition.builder()
        .attributeName("year")
        .attributeType("N")
        .build());

    attributeDefinitions.add(AttributeDefinition.builder()
        .attributeName("title")
        .attributeType("S")
        .build());

    ArrayList<KeySchemaElement> tableKey = new ArrayList<>();
    KeySchemaElement key = KeySchemaElement.builder()
        .attributeName("year")
        .keyType(KeyType.HASH)
        .build();

    KeySchemaElement key2 = KeySchemaElement.builder()
        .attributeName("title")
```

```
            .keyType(KeyType.RANGE)
            .build();

        // Add KeySchemaElement objects to the list.
        tableKey.add(key);
        tableKey.add(key2);

        CreateTableRequest request = CreateTableRequest.builder()
            .keySchema(tableKey)
            .billingMode(BillingMode.PAY_PER_REQUEST) //  DynamoDB automatically
scales based on traffic.
            .attributeDefinitions(attributeDefinitions)
            .tableName(tableName)
            .build();

        try {
            CreateTableResponse response = ddb.createTable(request);
            DescribeTableRequest tableRequest = DescribeTableRequest.builder()
                .tableName(tableName)
                .build();

            // Wait until the Amazon DynamoDB table is created.
            WaiterResponse<DescribeTableResponse> waiterResponse =
dbWaiter.waitUntilTableExists(tableRequest);
            waiterResponse.matched().response().ifPresent(System.out::println);
            String newTable = response.tableDescription().tableName();
            System.out.println("The " + newTable + " was successfully created.");

        } catch (DynamoDbException e) {
            System.err.println(e.getMessage());
            System.exit(1);
        }
    }
```

Erstellen Sie eine Helper-Funktion zum Herunterladen und Extrahieren der JSON-Beispieldatei.

```
    // Load data into the table.
    public static void loadData(DynamoDbClient ddb, String tableName, String
fileName) throws IOException {
        DynamoDbEnhancedClient enhancedClient = DynamoDbEnhancedClient.builder()
            .dynamoDbClient(ddb)
            .build();
```

```
        DynamoDbTable<Movies> mappedTable = enhancedClient.table("Movies",
TableSchema.fromBean(Movies.class));
        JsonParser parser = new JsonFactory().createParser(new File(fileName));
        com.fasterxml.jackson.databind.JsonNode rootNode = new
ObjectMapper().readTree(parser);
        Iterator<JsonNode> iter = rootNode.iterator();
        ObjectNode currentNode;
        int t = 0;
        while (iter.hasNext()) {
            // Only add 200 Movies to the table.
            if (t == 200)
                break;
            currentNode = (ObjectNode) iter.next();

            int year = currentNode.path("year").asInt();
            String title = currentNode.path("title").asText();
            String info = currentNode.path("info").toString();

            Movies movies = new Movies();
            movies.setYear(year);
            movies.setTitle(title);
            movies.setInfo(info);

            // Put the data into the Amazon DynamoDB Movie table.
            mappedTable.putItem(movies);
            t++;
        }
    }
```

Rufen Sie ein Element aus einer Tabelle ab.

```
    public static void getItem(DynamoDbClient ddb) {

        HashMap<String, AttributeValue> keyToGet = new HashMap<>();
        keyToGet.put("year", AttributeValue.builder()
            .n("1933")
            .build());

        keyToGet.put("title", AttributeValue.builder()
            .s("King Kong")
            .build());
```

```
        GetItemRequest request = GetItemRequest.builder()
            .key(keyToGet)
            .tableName("Movies")
            .build();

        try {
            Map<String, AttributeValue> returnedItem = ddb.getItem(request).item();

            if (returnedItem != null) {
                Set<String> keys = returnedItem.keySet();
                System.out.println("Amazon DynamoDB table attributes: \n");

                for (String key1 : keys) {
                    System.out.format("%s: %s\n", key1,
returnedItem.get(key1).toString());
                }
            } else {
                System.out.format("No item found with the key %s!\n", "year");
            }

        } catch (DynamoDbException e) {
            System.err.println(e.getMessage());
            System.exit(1);
        }
    }
```

Vollständiges Beispiel.

```
/**
 * Before running this Java V2 code example, set up your development
 * environment, including your credentials.
 * <p>
 * For more information, see the following documentation topic:
 * <p>
 * https://docs.aws.amazon.com/sdk-for-java/latest/developer-guide/get-started.html
 * <p>
 * This Java example performs these tasks:
 * <p>
 * 1. Creates the Amazon DynamoDB Movie table with partition and sort key.
 * 2. Puts data into the Amazon DynamoDB table from a JSON document using the
```

```
 * Enhanced client.
 * 3. Gets data from the Movie table.
 * 4. Adds a new item.
 * 5. Updates an item.
 * 6. Uses a Scan to query items using the Enhanced client.
 * 7. Queries all items where the year is 2013 using the Enhanced Client.
 * 8. Deletes the table.
 */

public class Scenario {
    public static final String DASHES = new String(new char[80]).replace("\0", "-");

    public static void main(String[] args) throws IOException {
        String tableName = "Movies";
        String fileName = "../../../resources/sample_files/movies.json";
        Region region = Region.US_EAST_1;
        DynamoDbClient ddb = DynamoDbClient.builder()
            .region(region)
            .build();

        System.out.println(DASHES);
        System.out.println("Welcome to the Amazon DynamoDB example scenario.");
        System.out.println(DASHES);

        System.out.println(DASHES);
        System.out.println(
            "1. Creating an Amazon DynamoDB table named Movies with a key named year
 and a sort key named title.");
        createTable(ddb, tableName);
        System.out.println(DASHES);

        System.out.println(DASHES);
        System.out.println("2. Loading data into the Amazon DynamoDB table.");
        loadData(ddb, tableName, fileName);
        System.out.println(DASHES);

        System.out.println(DASHES);
        System.out.println("3. Getting data from the Movie table.");
        getItem(ddb);
        System.out.println(DASHES);

        System.out.println(DASHES);
        System.out.println("4. Putting a record into the Amazon DynamoDB table.");
        putRecord(ddb);
```

```
        System.out.println(DASHES);

        System.out.println(DASHES);
        System.out.println("5. Updating a record.");
        updateTableItem(ddb, tableName);
        System.out.println(DASHES);

        System.out.println(DASHES);
        System.out.println("6. Scanning the Amazon DynamoDB table.");
        scanMovies(ddb, tableName);
        System.out.println(DASHES);

        System.out.println(DASHES);
        System.out.println("7. Querying the Movies released in 2013.");
        queryTable(ddb);
        System.out.println(DASHES);

        System.out.println(DASHES);
        System.out.println("8. Deleting the Amazon DynamoDB table.");
        deleteDynamoDBTable(ddb, tableName);
        System.out.println(DASHES);

        ddb.close();
    }

    // Create a table with a Sort key.
    public static void createTable(DynamoDbClient ddb, String tableName) {
        DynamoDbWaiter dbWaiter = ddb.waiter();
        ArrayList<AttributeDefinition> attributeDefinitions = new ArrayList<>();

        // Define attributes.
        attributeDefinitions.add(AttributeDefinition.builder()
            .attributeName("year")
            .attributeType("N")
            .build());

        attributeDefinitions.add(AttributeDefinition.builder()
            .attributeName("title")
            .attributeType("S")
            .build());

        ArrayList<KeySchemaElement> tableKey = new ArrayList<>();
        KeySchemaElement key = KeySchemaElement.builder()
            .attributeName("year")
```

```
            .keyType(KeyType.HASH)
            .build();

        KeySchemaElement key2 = KeySchemaElement.builder()
            .attributeName("title")
            .keyType(KeyType.RANGE)
            .build();

        // Add KeySchemaElement objects to the list.
        tableKey.add(key);
        tableKey.add(key2);

        CreateTableRequest request = CreateTableRequest.builder()
            .keySchema(tableKey)
            .billingMode(BillingMode.PAY_PER_REQUEST) //  DynamoDB automatically
scales based on traffic.
            .attributeDefinitions(attributeDefinitions)
            .tableName(tableName)
            .build();

        try {
            CreateTableResponse response = ddb.createTable(request);
            DescribeTableRequest tableRequest = DescribeTableRequest.builder()
                .tableName(tableName)
                .build();

            // Wait until the Amazon DynamoDB table is created.
            WaiterResponse<DescribeTableResponse> waiterResponse =
dbWaiter.waitUntilTableExists(tableRequest);
            waiterResponse.matched().response().ifPresent(System.out::println);
            String newTable = response.tableDescription().tableName();
            System.out.println("The " + newTable + " was successfully created.");

        } catch (DynamoDbException e) {
            System.err.println(e.getMessage());
            System.exit(1);
        }
    }

    // Query the table.
    public static void queryTable(DynamoDbClient ddb) {
        try {
            DynamoDbEnhancedClient enhancedClient = DynamoDbEnhancedClient.builder()
                .dynamoDbClient(ddb)
```

```
                .build();

            DynamoDbTable<Movies> custTable = enhancedClient.table("Movies",
TableSchema.fromBean(Movies.class));
            QueryConditional queryConditional = QueryConditional
                .keyEqualTo(Key.builder()
                    .partitionValue(2013)
                    .build());

            // Get items in the table and write out the ID value.
            Iterator<Movies> results =
custTable.query(queryConditional).items().iterator();
            String result = "";

            while (results.hasNext()) {
                Movies rec = results.next();
                System.out.println("The title of the movie is " + rec.getTitle());
                System.out.println("The movie information  is " + rec.getInfo());
            }

        } catch (DynamoDbException e) {
            System.err.println(e.getMessage());
            System.exit(1);
        }
    }

    // Scan the table.
    public static void scanMovies(DynamoDbClient ddb, String tableName) {
        System.out.println("******* Scanning all movies.\n");
        try {
            DynamoDbEnhancedClient enhancedClient = DynamoDbEnhancedClient.builder()
                .dynamoDbClient(ddb)
                .build();

            DynamoDbTable<Movies> custTable = enhancedClient.table("Movies",
TableSchema.fromBean(Movies.class));
            Iterator<Movies> results = custTable.scan().items().iterator();
            while (results.hasNext()) {
                Movies rec = results.next();
                System.out.println("The movie title is " + rec.getTitle());
                System.out.println("The movie year is " + rec.getYear());
            }

        } catch (DynamoDbException e) {
```

```
            System.err.println(e.getMessage());
            System.exit(1);
        }
    }

    // Load data into the table.
    public static void loadData(DynamoDbClient ddb, String tableName, String
fileName) throws IOException {
        DynamoDbEnhancedClient enhancedClient = DynamoDbEnhancedClient.builder()
            .dynamoDbClient(ddb)
            .build();

        DynamoDbTable<Movies> mappedTable = enhancedClient.table("Movies",
TableSchema.fromBean(Movies.class));
        JsonParser parser = new JsonFactory().createParser(new File(fileName));
        com.fasterxml.jackson.databind.JsonNode rootNode = new
ObjectMapper().readTree(parser);
        Iterator<JsonNode> iter = rootNode.iterator();
        ObjectNode currentNode;
        int t = 0;
        while (iter.hasNext()) {
            // Only add 200 Movies to the table.
            if (t == 200)
                break;
            currentNode = (ObjectNode) iter.next();

            int year = currentNode.path("year").asInt();
            String title = currentNode.path("title").asText();
            String info = currentNode.path("info").toString();

            Movies movies = new Movies();
            movies.setYear(year);
            movies.setTitle(title);
            movies.setInfo(info);

            // Put the data into the Amazon DynamoDB Movie table.
            mappedTable.putItem(movies);
            t++;
        }
    }

    // Update the record to include show only directors.
    public static void updateTableItem(DynamoDbClient ddb, String tableName) {
        HashMap<String, AttributeValue> itemKey = new HashMap<>();
```

```
        itemKey.put("year", AttributeValue.builder().n("1933").build());
        itemKey.put("title", AttributeValue.builder().s("King Kong").build());

        HashMap<String, AttributeValueUpdate> updatedValues = new HashMap<>();
        updatedValues.put("info", AttributeValueUpdate.builder()
            .value(AttributeValue.builder().s("{\"directors\":[\"Merian C. Cooper\",
\"Ernest B. Schoedsack\"]")
                .build())
            .action(AttributeAction.PUT)
            .build());

        UpdateItemRequest request = UpdateItemRequest.builder()
            .tableName(tableName)
            .key(itemKey)
            .attributeUpdates(updatedValues)
            .build();

        try {
            ddb.updateItem(request);
        } catch (ResourceNotFoundException e) {
            System.err.println(e.getMessage());
            System.exit(1);
        } catch (DynamoDbException e) {
            System.err.println(e.getMessage());
            System.exit(1);
        }

        System.out.println("Item was updated!");
    }

    public static void deleteDynamoDBTable(DynamoDbClient ddb, String tableName) {
        DeleteTableRequest request = DeleteTableRequest.builder()
            .tableName(tableName)
            .build();

        try {
            ddb.deleteTable(request);

        } catch (DynamoDbException e) {
            System.err.println(e.getMessage());
            System.exit(1);
        }
        System.out.println(tableName + " was successfully deleted!");
    }
```

```
    public static void putRecord(DynamoDbClient ddb) {
        try {
            DynamoDbEnhancedClient enhancedClient = DynamoDbEnhancedClient.builder()
                .dynamoDbClient(ddb)
                .build();

            DynamoDbTable<Movies> table = enhancedClient.table("Movies",
TableSchema.fromBean(Movies.class));

            // Populate the Table.
            Movies record = new Movies();
            record.setYear(2020);
            record.setTitle("My Movie2");
            record.setInfo("no info");
            table.putItem(record);

        } catch (DynamoDbException e) {
            System.err.println(e.getMessage());
            System.exit(1);
        }
        System.out.println("Added a new movie to the table.");
    }

    public static void getItem(DynamoDbClient ddb) {

        HashMap<String, AttributeValue> keyToGet = new HashMap<>();
        keyToGet.put("year", AttributeValue.builder()
            .n("1933")
            .build());

        keyToGet.put("title", AttributeValue.builder()
            .s("King Kong")
            .build());

        GetItemRequest request = GetItemRequest.builder()
            .key(keyToGet)
            .tableName("Movies")
            .build();

        try {
            Map<String, AttributeValue> returnedItem = ddb.getItem(request).item();

            if (returnedItem != null) {
```

```
                Set<String> keys = returnedItem.keySet();
                System.out.println("Amazon DynamoDB table attributes: \n");

                for (String key1 : keys) {
                    System.out.format("%s: %s\n", key1,
 returnedItem.get(key1).toString());
                }
            } else {
                System.out.format("No item found with the key %s!\n", "year");
            }

        } catch (DynamoDbException e) {
            System.err.println(e.getMessage());
            System.exit(1);
        }
    }
}
```

- Weitere API-Informationen finden Sie in den folgenden Themen der AWS SDK for Java 2.x - API-Referenz.
  - BatchWriteItem
  - CreateTable
  - DeleteItem
  - DeleteTable
  - DescribeTable
  - GetItem
  - PutItem
  - Query
  - Scan
  - UpdateItem

Aktionen

`BatchGetItem`

Das folgende Codebeispiel zeigt, wie man es benutzt`BatchGetItem`.

SDK für Java 2.x

> **Note**
>
> Es gibt noch mehr dazu GitHub. Hier finden Sie das vollständige Beispiel und erfahren, wie Sie das AWS -Code-Beispiel- einrichten und ausführen.

Zeigt, wie Batch-Elemente mithilfe des Service-Clients abgerufen werden.

```
import software.amazon.awssdk.regions.Region;
import software.amazon.awssdk.services.dynamodb.DynamoDbClient;
import software.amazon.awssdk.services.dynamodb.model.AttributeValue;
import software.amazon.awssdk.services.dynamodb.model.BatchGetItemRequest;
import software.amazon.awssdk.services.dynamodb.model.BatchGetItemResponse;
import software.amazon.awssdk.services.dynamodb.model.KeysAndAttributes;
import java.util.HashMap;
import java.util.List;
import java.util.Map;

/**
 * Before running this Java V2 code example, set up your development environment,
 including your credentials.
 *
 * For more information, see the following documentation topic:
 *
 * https://docs.aws.amazon.com/sdk-for-java/latest/developer-guide/get-started.html
 */
public class BatchReadItems {
    public static void main(String[] args){
        final String usage = """

                Usage:
                    <tableName>

                Where:
                    tableName - The Amazon DynamoDB table (for example, Music).\s
                """;

        String tableName = "Music";
        Region region = Region.US_EAST_1;
        DynamoDbClient dynamoDbClient = DynamoDbClient.builder()
            .region(region)
```

```
            .build();

        getBatchItems(dynamoDbClient, tableName);
    }

    public static void getBatchItems(DynamoDbClient dynamoDbClient, String
 tableName) {
        // Define the primary key values for the items you want to retrieve.
        Map<String, AttributeValue> key1 = new HashMap<>();
        key1.put("Artist", AttributeValue.builder().s("Artist1").build());

        Map<String, AttributeValue> key2 = new HashMap<>();
        key2.put("Artist", AttributeValue.builder().s("Artist2").build());

        // Construct the batchGetItem request.
        Map<String, KeysAndAttributes> requestItems = new HashMap<>();
        requestItems.put(tableName, KeysAndAttributes.builder()
            .keys(List.of(key1, key2))
            .projectionExpression("Artist, SongTitle")
            .build());

        BatchGetItemRequest batchGetItemRequest = BatchGetItemRequest.builder()
            .requestItems(requestItems)
            .build();

        // Make the batchGetItem request.
        BatchGetItemResponse batchGetItemResponse =
 dynamoDbClient.batchGetItem(batchGetItemRequest);

        // Extract and print the retrieved items.
        Map<String, List<Map<String, AttributeValue>>> responses =
 batchGetItemResponse.responses();
        if (responses.containsKey(tableName)) {
            List<Map<String, AttributeValue>> musicItems = responses.get(tableName);
            for (Map<String, AttributeValue> item : musicItems) {
                System.out.println("Artist: " + item.get("Artist").s() +
                    ", SongTitle: " + item.get("SongTitle").s());
            }
        } else {
            System.out.println("No items retrieved.");
        }
    }
}
```

Zeigt, wie Batch-Elemente mithilfe des Service-Clients und eines Paginators abgerufen werden.

```
import software.amazon.awssdk.regions.Region;
import software.amazon.awssdk.services.dynamodb.DynamoDbClient;
import software.amazon.awssdk.services.dynamodb.model.AttributeValue;
import software.amazon.awssdk.services.dynamodb.model.BatchGetItemRequest;
import software.amazon.awssdk.services.dynamodb.model.KeysAndAttributes;
import java.util.Collections;
import java.util.HashMap;
import java.util.List;
import java.util.Map;

public class BatchGetItemsPaginator {

    public static void main(String[] args){
        final String usage = """

                Usage:
                    <tableName>

                Where:
                    tableName - The Amazon DynamoDB table (for example, Music).\s
                """;

        String tableName = "Music";
        Region region = Region.US_EAST_1;
        DynamoDbClient dynamoDbClient = DynamoDbClient.builder()
            .region(region)
            .build();

        getBatchItemsPaginator(dynamoDbClient, tableName) ;
    }

    public static void getBatchItemsPaginator(DynamoDbClient dynamoDbClient, String
 tableName) {
        // Define the primary key values for the items you want to retrieve.
        Map<String, AttributeValue> key1 = new HashMap<>();
        key1.put("Artist", AttributeValue.builder().s("Artist1").build());

        Map<String, AttributeValue> key2 = new HashMap<>();
        key2.put("Artist", AttributeValue.builder().s("Artist2").build());
```

```
        // Construct the batchGetItem request.
        Map<String, KeysAndAttributes> requestItems = new HashMap<>();
        requestItems.put(tableName, KeysAndAttributes.builder()
            .keys(List.of(key1, key2))
            .projectionExpression("Artist, SongTitle")
            .build());

        BatchGetItemRequest batchGetItemRequest = BatchGetItemRequest.builder()
            .requestItems(requestItems)
            .build();

        // Use batchGetItemPaginator for paginated requests.
        dynamoDbClient.batchGetItemPaginator(batchGetItemRequest).stream()
            .flatMap(response -> response.responses().getOrDefault(tableName,
 Collections.emptyList()).stream())
            .forEach(item -> {
                System.out.println("Artist: " + item.get("Artist").s() +
                    ", SongTitle: " + item.get("SongTitle").s());
            });
    }
}
```

- Einzelheiten zur API finden Sie BatchGetItemin der AWS SDK for Java 2.x API-Referenz.

`BatchWriteItem`

Das folgende Codebeispiel zeigt die Verwendung`BatchWriteItem`.

SDK für Java 2.x

> **Note**
>
> Es gibt noch mehr dazu GitHub. Hier finden Sie das vollständige Beispiel und erfahren, wie Sie das AWS -Code-Beispiel- einrichten und ausführen.

Fügt mithilfe des Service-Clients viele Elemente in eine Tabelle ein.

```
import software.amazon.awssdk.regions.Region;
import software.amazon.awssdk.services.dynamodb.DynamoDbClient;
```

```
import software.amazon.awssdk.services.dynamodb.model.AttributeValue;
import software.amazon.awssdk.services.dynamodb.model.BatchWriteItemRequest;
import software.amazon.awssdk.services.dynamodb.model.BatchWriteItemResponse;
import software.amazon.awssdk.services.dynamodb.model.DynamoDbException;
import software.amazon.awssdk.services.dynamodb.model.PutRequest;
import software.amazon.awssdk.services.dynamodb.model.WriteRequest;
import java.util.ArrayList;
import java.util.HashMap;
import java.util.List;
import java.util.Map;

/**
 * Before running this Java V2 code example, set up your development environment,
 including your credentials.
 *
 * For more information, see the following documentation topic:
 *
 * https://docs.aws.amazon.com/sdk-for-java/latest/developer-guide/get-started.html
 */
public class BatchWriteItems {
    public static void main(String[] args){
        final String usage = """

                Usage:
                    <tableName>

                Where:
                    tableName - The Amazon DynamoDB table (for example, Music).\s
                """;

        String tableName = "Music";
        Region region = Region.US_EAST_1;
        DynamoDbClient dynamoDbClient = DynamoDbClient.builder()
            .region(region)
            .build();

        addBatchItems(dynamoDbClient, tableName);
    }

    public static void addBatchItems(DynamoDbClient dynamoDbClient, String
 tableName) {
        // Specify the updates you want to perform.
        List<WriteRequest> writeRequests = new ArrayList<>();
```

```
        // Set item 1.
        Map<String, AttributeValue> item1Attributes = new HashMap<>();
        item1Attributes.put("Artist",
 AttributeValue.builder().s("Artist1").build());
        item1Attributes.put("Rating", AttributeValue.builder().s("5").build());
        item1Attributes.put("Comments", AttributeValue.builder().s("Great
 song!").build());
        item1Attributes.put("SongTitle",
 AttributeValue.builder().s("SongTitle1").build());

 writeRequests.add(WriteRequest.builder().putRequest(PutRequest.builder().item(item1Attribut

        // Set item 2.
        Map<String, AttributeValue> item2Attributes = new HashMap<>();
        item2Attributes.put("Artist",
 AttributeValue.builder().s("Artist2").build());
        item2Attributes.put("Rating", AttributeValue.builder().s("4").build());
        item2Attributes.put("Comments", AttributeValue.builder().s("Nice
 melody.").build());
        item2Attributes.put("SongTitle",
 AttributeValue.builder().s("SongTitle2").build());

 writeRequests.add(WriteRequest.builder().putRequest(PutRequest.builder().item(item2Attribut

        try {
            // Create the BatchWriteItemRequest.
            BatchWriteItemRequest batchWriteItemRequest =
 BatchWriteItemRequest.builder()
                .requestItems(Map.of(tableName, writeRequests))
                .build();

            // Execute the BatchWriteItem operation.
            BatchWriteItemResponse batchWriteItemResponse =
 dynamoDbClient.batchWriteItem(batchWriteItemRequest);

            // Process the response.
            System.out.println("Batch write successful: " + batchWriteItemResponse);

        } catch (DynamoDbException e) {
            System.err.println(e.getMessage());
            System.exit(1);
        }
    }
}
```

Fügt mithilfe des erweiterten Clients viele Elemente in eine Tabelle ein.

```
import com.example.dynamodb.Customer;
import com.example.dynamodb.Music;
import software.amazon.awssdk.enhanced.dynamodb.DynamoDbEnhancedClient;
import software.amazon.awssdk.enhanced.dynamodb.DynamoDbTable;
import software.amazon.awssdk.enhanced.dynamodb.Key;
import software.amazon.awssdk.enhanced.dynamodb.TableSchema;
import software.amazon.awssdk.enhanced.dynamodb.model.BatchWriteItemEnhancedRequest;
import software.amazon.awssdk.enhanced.dynamodb.model.WriteBatch;
import software.amazon.awssdk.regions.Region;
import software.amazon.awssdk.services.dynamodb.DynamoDbClient;
import software.amazon.awssdk.services.dynamodb.model.DynamoDbException;
import java.time.Instant;
import java.time.LocalDate;
import java.time.LocalDateTime;
import java.time.ZoneOffset;

/*
 * Before running this code example, create an Amazon DynamoDB table named Customer
 with these columns:
 *   - id - the id of the record that is the key
 *   - custName - the customer name
 *   - email - the email value
 *   - registrationDate - an instant value when the item was added to the table
 *
 * Also, ensure that you have set up your development environment, including your
 credentials.
 *
 * For information, see this documentation topic:
 *
 * https://docs.aws.amazon.com/sdk-for-java/latest/developer-guide/get-started.html
 */
public class EnhancedBatchWriteItems {
        public static void main(String[] args) {
                Region region = Region.US_EAST_1;
                DynamoDbClient ddb = DynamoDbClient.builder()
                                .region(region)
                                .build();
                DynamoDbEnhancedClient enhancedClient =
 DynamoDbEnhancedClient.builder()
```

```
                                .dynamoDbClient(ddb)
                                .build();
                putBatchRecords(enhancedClient);
                ddb.close();
        }

        public static void putBatchRecords(DynamoDbEnhancedClient enhancedClient) {
                try {
                        DynamoDbTable<Customer> customerMappedTable =
enhancedClient.table("Customer",
                                        TableSchema.fromBean(Customer.class));
                        DynamoDbTable<Music> musicMappedTable =
enhancedClient.table("Music",
                                        TableSchema.fromBean(Music.class));
                        LocalDate localDate = LocalDate.parse("2020-04-07");
                        LocalDateTime localDateTime = localDate.atStartOfDay();
                        Instant instant = localDateTime.toInstant(ZoneOffset.UTC);

                        Customer record2 = new Customer();
                        record2.setCustName("Fred Pink");
                        record2.setId("id110");
                        record2.setEmail("fredp@noserver.com");
                        record2.setRegistrationDate(instant);

                        Customer record3 = new Customer();
                        record3.setCustName("Susan Pink");
                        record3.setId("id120");
                        record3.setEmail("spink@noserver.com");
                        record3.setRegistrationDate(instant);

                        Customer record4 = new Customer();
                        record4.setCustName("Jerry orange");
                        record4.setId("id101");
                        record4.setEmail("jorange@noserver.com");
                        record4.setRegistrationDate(instant);

                        BatchWriteItemEnhancedRequest batchWriteItemEnhancedRequest
= BatchWriteItemEnhancedRequest
                                        .builder()
                                        .writeBatches(

WriteBatch.builder(Customer.class) // add items to the Customer

      // table
```

```
 .mappedTableResource(customerMappedTable)

 .addPutItem(builder -> builder.item(record2))

 .addPutItem(builder -> builder.item(record3))

 .addPutItem(builder -> builder.item(record4))
                                                                    .build(),

 WriteBatch.builder(Music.class) // delete an item from the Music

    // table

 .mappedTableResource(musicMappedTable)

 .addDeleteItem(builder -> builder.key(

    Key.builder().partitionValue(

                      "Famous Band")

                      .build()))
                                                                    .build())
                                        .build();

                        // Add three items to the Customer table and delete one item
 from the Music
                        // table.

 enhancedClient.batchWriteItem(batchWriteItemEnhancedRequest);
                        System.out.println("done");

                } catch (DynamoDbException e) {
                        System.err.println(e.getMessage());
                        System.exit(1);
                }
        }
}
```

- Einzelheiten zur API finden Sie BatchWriteItemin der AWS SDK for Java 2.x API-Referenz.

`CreateTable`

Das folgende Codebeispiel zeigt die Verwendung`CreateTable`.

SDK für Java 2.x

> **Note**
>
> Es gibt noch mehr dazu GitHub. Hier finden Sie das vollständige Beispiel und erfahren, wie Sie das AWS -Code-Beispiel- einrichten und ausführen.

```
import software.amazon.awssdk.core.waiters.WaiterResponse;
import software.amazon.awssdk.regions.Region;
import software.amazon.awssdk.services.dynamodb.DynamoDbClient;
import software.amazon.awssdk.services.dynamodb.model.AttributeDefinition;
import software.amazon.awssdk.services.dynamodb.model.BillingMode;
import software.amazon.awssdk.services.dynamodb.model.CreateTableRequest;
import software.amazon.awssdk.services.dynamodb.model.CreateTableResponse;
import software.amazon.awssdk.services.dynamodb.model.DescribeTableRequest;
import software.amazon.awssdk.services.dynamodb.model.DescribeTableResponse;
import software.amazon.awssdk.services.dynamodb.model.DynamoDbException;
import software.amazon.awssdk.services.dynamodb.model.KeySchemaElement;
import software.amazon.awssdk.services.dynamodb.model.KeyType;
import software.amazon.awssdk.services.dynamodb.model.OnDemandThroughput;
import software.amazon.awssdk.services.dynamodb.model.ProvisionedThroughput;
import software.amazon.awssdk.services.dynamodb.model.ScalarAttributeType;
import software.amazon.awssdk.services.dynamodb.waiters.DynamoDbWaiter;

/**
 * Before running this Java V2 code example, set up your development
 * environment, including your credentials.
 * <p>
 * For more information, see the following documentation topic:
 * <p>
 * https://docs.aws.amazon.com/sdk-for-java/latest/developer-guide/get-started.html
 */
public class CreateTable {
    public static void main(String[] args) {
        final String usage = """

            Usage:
```

```
                <tableName> <key>

            Where:
                tableName - The Amazon DynamoDB table to create (for example,
Music3).
                key - The key for the Amazon DynamoDB table (for example, Artist).
            """;

        if (args.length != 2) {
            System.out.println(usage);
            System.exit(1);
        }

        String tableName = args[0];
        String key = args[1];
        System.out.println("Creating an Amazon DynamoDB table " + tableName + " with
a simple primary key: " + key);
        Region region = Region.US_EAST_1;
        DynamoDbClient ddb = DynamoDbClient.builder()
            .region(region)
            .build();

        String result = createTable(ddb, tableName, key);
        System.out.println("New table is " + result);
        ddb.close();
    }

    public static String createTable(DynamoDbClient ddb, String tableName, String
key) {
        DynamoDbWaiter dbWaiter = ddb.waiter();
        CreateTableRequest request = CreateTableRequest.builder()
            .attributeDefinitions(AttributeDefinition.builder()
                .attributeName(key)
                .attributeType(ScalarAttributeType.S)
                .build())
            .keySchema(KeySchemaElement.builder()
                .attributeName(key)
                .keyType(KeyType.HASH)
                .build())
            .billingMode(BillingMode.PAY_PER_REQUEST) //  DynamoDB automatically
scales based on traffic.
            .tableName(tableName)
            .build();
```

```
        String newTable;
        try {
            CreateTableResponse response = ddb.createTable(request);
            DescribeTableRequest tableRequest = DescribeTableRequest.builder()
                .tableName(tableName)
                .build();

            // Wait until the Amazon DynamoDB table is created.
            WaiterResponse<DescribeTableResponse> waiterResponse =
 dbWaiter.waitUntilTableExists(tableRequest);
            waiterResponse.matched().response().ifPresent(System.out::println);
            newTable = response.tableDescription().tableName();
            return newTable;

        } catch (DynamoDbException e) {
            System.err.println(e.getMessage());
            System.exit(1);
        }
        return "";
    }
}
```

- Einzelheiten zur API finden Sie CreateTablein der AWS SDK for Java 2.x API-Referenz.

`DeleteItem`

Das folgende Codebeispiel zeigt die Verwendung`DeleteItem`.

SDK für Java 2.x

> **Note**
>
> Es gibt noch mehr dazu GitHub. Hier finden Sie das vollständige Beispiel und erfahren, wie Sie das AWS -Code-Beispiel- einrichten und ausführen.

```
import software.amazon.awssdk.regions.Region;
import software.amazon.awssdk.services.dynamodb.DynamoDbClient;
import software.amazon.awssdk.services.dynamodb.model.AttributeValue;
import software.amazon.awssdk.services.dynamodb.model.DeleteItemRequest;
import software.amazon.awssdk.services.dynamodb.model.DynamoDbException;
```

```
import java.util.HashMap;

/**
 * Before running this Java V2 code example, set up your development
 * environment, including your credentials.
 *
 * For more information, see the following documentation topic:
 *
 * https://docs.aws.amazon.com/sdk-for-java/latest/developer-guide/get-started.html
 */
public class DeleteItem {
    public static void main(String[] args) {
        final String usage = """

                Usage:
                    <tableName> <key> <keyval>

                Where:
                    tableName - The Amazon DynamoDB table to delete the item from
 (for example, Music3).
                    key - The key used in the Amazon DynamoDB table (for example,
 Artist).\s
                    keyval - The key value that represents the item to delete (for
 example, Famous Band).
                """;

        if (args.length != 3) {
            System.out.println(usage);
            System.exit(1);
        }

        String tableName = args[0];
        String key = args[1];
        String keyVal = args[2];
        System.out.format("Deleting item \"%s\" from %s\n", keyVal, tableName);
        Region region = Region.US_EAST_1;
        DynamoDbClient ddb = DynamoDbClient.builder()
                .region(region)
                .build();

        deleteDynamoDBItem(ddb, tableName, key, keyVal);
        ddb.close();
    }
```

```
    public static void deleteDynamoDBItem(DynamoDbClient ddb, String tableName,
 String key, String keyVal) {
        HashMap<String, AttributeValue> keyToGet = new HashMap<>();
        keyToGet.put(key, AttributeValue.builder()
                .s(keyVal)
                .build());

        DeleteItemRequest deleteReq = DeleteItemRequest.builder()
                .tableName(tableName)
                .key(keyToGet)
                .build();

        try {
            ddb.deleteItem(deleteReq);
        } catch (DynamoDbException e) {
            System.err.println(e.getMessage());
            System.exit(1);
        }
    }
}
```

- Einzelheiten zur API finden Sie DeleteItemin der AWS SDK for Java 2.x API-Referenz.

`DeleteTable`

Das folgende Codebeispiel zeigt die Verwendung`DeleteTable`.

SDK für Java 2.x

> **Note**
>
> Es gibt noch mehr dazu GitHub. Hier finden Sie das vollständige Beispiel und erfahren, wie Sie das AWS -Code-Beispiel- einrichten und ausführen.

```
import software.amazon.awssdk.regions.Region;
import software.amazon.awssdk.services.dynamodb.model.DynamoDbException;
import software.amazon.awssdk.services.dynamodb.DynamoDbClient;
import software.amazon.awssdk.services.dynamodb.model.DeleteTableRequest;

/**
```

```
 * Before running this Java V2 code example, set up your development
 * environment, including your credentials.
 *
 * For more information, see the following documentation topic:
 *
 * https://docs.aws.amazon.com/sdk-for-java/latest/developer-guide/get-started.html
 */

public class DeleteTable {
    public static void main(String[] args) {
        final String usage = """

                Usage:
                    <tableName>

                Where:
                    tableName - The Amazon DynamoDB table to delete (for example,
 Music3).

                **Warning** This program will delete the table that you specify!
                """;

        if (args.length != 1) {
            System.out.println(usage);
            System.exit(1);
        }

        String tableName = args[0];
        System.out.format("Deleting the Amazon DynamoDB table %s...\n", tableName);
        Region region = Region.US_EAST_1;
        DynamoDbClient ddb = DynamoDbClient.builder()
                .region(region)
                .build();

        deleteDynamoDBTable(ddb, tableName);
        ddb.close();
    }

    public static void deleteDynamoDBTable(DynamoDbClient ddb, String tableName) {
        DeleteTableRequest request = DeleteTableRequest.builder()
                .tableName(tableName)
                .build();

        try {
```

```
            ddb.deleteTable(request);

        } catch (DynamoDbException e) {
            System.err.println(e.getMessage());
            System.exit(1);
        }
        System.out.println(tableName + " was successfully deleted!");
    }
}
```

- Einzelheiten zur API finden Sie DeleteTablein der AWS SDK for Java 2.x API-Referenz.

`DescribeTable`

Das folgende Codebeispiel zeigt die Verwendung`DescribeTable`.

SDK für Java 2.x

> **Note**
>
> Es gibt noch mehr dazu GitHub. Hier finden Sie das vollständige Beispiel und erfahren, wie Sie das AWS -Code-Beispiel- einrichten und ausführen.

```
import software.amazon.awssdk.regions.Region;
import software.amazon.awssdk.services.dynamodb.model.DynamoDbException;
import software.amazon.awssdk.services.dynamodb.DynamoDbClient;
import software.amazon.awssdk.services.dynamodb.model.AttributeDefinition;
import software.amazon.awssdk.services.dynamodb.model.DescribeTableRequest;
import
 software.amazon.awssdk.services.dynamodb.model.ProvisionedThroughputDescription;
import software.amazon.awssdk.services.dynamodb.model.TableDescription;
import java.util.List;

/**
 * Before running this Java V2 code example, set up your development
 * environment, including your credentials.
 *
 * For more information, see the following documentation topic:
 *
 * https://docs.aws.amazon.com/sdk-for-java/latest/developer-guide/get-started.html
```

```
 */
public class DescribeTable {
    public static void main(String[] args) {
        final String usage = """

                Usage:
                    <tableName>

                Where:
                    tableName - The Amazon DynamoDB table to get information about
 (for example, Music3).
                """;

        if (args.length != 1) {
            System.out.println(usage);
            System.exit(1);
        }

        String tableName = args[0];
        System.out.format("Getting description for %s\n\n", tableName);
        Region region = Region.US_EAST_1;
        DynamoDbClient ddb = DynamoDbClient.builder()
                .region(region)
                .build();

        describeDymamoDBTable(ddb, tableName);
        ddb.close();
    }

    public static void describeDymamoDBTable(DynamoDbClient ddb, String tableName) {
        DescribeTableRequest request = DescribeTableRequest.builder()
                .tableName(tableName)
                .build();

        try {
            TableDescription tableInfo = ddb.describeTable(request).table();
            if (tableInfo != null) {
                System.out.format("Table name  : %s\n", tableInfo.tableName());
                System.out.format("Table ARN   : %s\n", tableInfo.tableArn());
                System.out.format("Status      : %s\n", tableInfo.tableStatus());
                System.out.format("Item count  : %d\n", tableInfo.itemCount());
                System.out.format("Size (bytes): %d\n", tableInfo.tableSizeBytes());
```

```
                ProvisionedThroughputDescription throughputInfo =
 tableInfo.provisionedThroughput();
                System.out.println("Throughput");
                System.out.format("  Read Capacity : %d\n",
 throughputInfo.readCapacityUnits());
                System.out.format("  Write Capacity: %d\n",
 throughputInfo.writeCapacityUnits());

                List<AttributeDefinition> attributes =
 tableInfo.attributeDefinitions();
                System.out.println("Attributes");
                for (AttributeDefinition a : attributes) {
                    System.out.format("  %s (%s)\n", a.attributeName(),
 a.attributeType());
                }
            }

        } catch (DynamoDbException e) {
            System.err.println(e.getMessage());
            System.exit(1);
        }
        System.out.println("\nDone!");
    }
}
```

- Einzelheiten zur API finden Sie DescribeTablein der AWS SDK for Java 2.x API-Referenz.

`DescribeTimeToLive`

Das folgende Codebeispiel zeigt die Verwendung`DescribeTimeToLive`.

SDK für Java 2.x

Beschreiben Sie die TTL-Konfiguration für eine bestehende DynamoDB-Tabelle mithilfe von AWS SDK for Java 2.x.

```
import software.amazon.awssdk.regions.Region;
import software.amazon.awssdk.services.dynamodb.DynamoDbClient;
import software.amazon.awssdk.services.dynamodb.model.DescribeTimeToLiveRequest;
import software.amazon.awssdk.services.dynamodb.model.DescribeTimeToLiveResponse;
import software.amazon.awssdk.services.dynamodb.model.DynamoDbException;
import software.amazon.awssdk.services.dynamodb.model.ResourceNotFoundException;
```

```
import java.util.logging.Level;
import java.util.logging.Logger;

    public DescribeTimeToLiveResponse describeTTL(final String tableName, final
 Region region) {
        final DescribeTimeToLiveRequest request =
            DescribeTimeToLiveRequest.builder().tableName(tableName).build();

        try (DynamoDbClient ddb = dynamoDbClient != null
            ? dynamoDbClient
            : DynamoDbClient.builder().region(region).build()) {
            return ddb.describeTimeToLive(request);
        } catch (ResourceNotFoundException e) {
            System.err.format(TABLE_NOT_FOUND_ERROR, tableName);
            throw e;
        } catch (DynamoDbException e) {
            System.err.println(e.getMessage());
            throw e;
        }
    }
```

- Einzelheiten zur API finden Sie DescribeTimeToLiveunter AWS SDK for Java 2.x API-Referenz.

`GetItem`

Das folgende Codebeispiel zeigt die Verwendung`GetItem`.

SDK für Java 2.x

> **Note**
>
> Es gibt noch mehr dazu GitHub. Hier finden Sie das vollständige Beispiel und erfahren, wie Sie das AWS -Code-Beispiel- einrichten und ausführen.

Ruft mithilfe von ein Element aus einer Tabelle ab DynamoDbClient.

```
import software.amazon.awssdk.regions.Region;
import software.amazon.awssdk.services.dynamodb.model.DynamoDbException;
import software.amazon.awssdk.services.dynamodb.DynamoDbClient;
```

```
import software.amazon.awssdk.services.dynamodb.model.AttributeValue;
import software.amazon.awssdk.services.dynamodb.model.GetItemRequest;
import java.util.HashMap;
import java.util.Map;
import java.util.Set;

/**
 * Before running this Java V2 code example, set up your development
 * environment, including your credentials.
 *
 * For more information, see the following documentation topic:
 *
 * https://docs.aws.amazon.com/sdk-for-java/latest/developer-guide/get-started.html
 *
 * To get an item from an Amazon DynamoDB table using the AWS SDK for Java V2,
 * its better practice to use the
 * Enhanced Client, see the EnhancedGetItem example.
 */
public class GetItem {
    public static void main(String[] args) {
        final String usage = """

                Usage:
                    <tableName> <key> <keyVal>

                Where:
                    tableName - The Amazon DynamoDB table from which an item is
 retrieved (for example, Music3).\s
                    key - The key used in the Amazon DynamoDB table (for example,
 Artist).\s
                    keyval - The key value that represents the item to get (for
 example, Famous Band).
                """;

        if (args.length != 3) {
            System.out.println(usage);
            System.exit(1);
        }

        String tableName = args[0];
        String key = args[1];
        String keyVal = args[2];
        System.out.format("Retrieving item \"%s\" from \"%s\"\n", keyVal,
 tableName);
```

```
        Region region = Region.US_EAST_1;
        DynamoDbClient ddb = DynamoDbClient.builder()
                .region(region)
                .build();

        getDynamoDBItem(ddb, tableName, key, keyVal);
        ddb.close();
    }

    public static void getDynamoDBItem(DynamoDbClient ddb, String tableName, String
 key, String keyVal) {
        HashMap<String, AttributeValue> keyToGet = new HashMap<>();
        keyToGet.put(key, AttributeValue.builder()
                .s(keyVal)
                .build());

        GetItemRequest request = GetItemRequest.builder()
                .key(keyToGet)
                .tableName(tableName)
                .build();

        try {
            // If there is no matching item, GetItem does not return any data.
            Map<String, AttributeValue> returnedItem = ddb.getItem(request).item();
            if (returnedItem.isEmpty())
                System.out.format("No item found with the key %s!\n", key);
            else {
                Set<String> keys = returnedItem.keySet();
                System.out.println("Amazon DynamoDB table attributes: \n");
                for (String key1 : keys) {
                    System.out.format("%s: %s\n", key1,
 returnedItem.get(key1).toString());
                }
            }

        } catch (DynamoDbException e) {
            System.err.println(e.getMessage());
            System.exit(1);
        }
    }
}
```

- Einzelheiten zur API finden Sie GetItemunter AWS SDK for Java 2.x API-Referenz.

`ListTables`

Das folgende Codebeispiel zeigt die Verwendung`ListTables`.

SDK für Java 2.x

> **Note**
>
> Es gibt noch mehr dazu GitHub. Hier finden Sie das vollständige Beispiel und erfahren, wie Sie das AWS -Code-Beispiel- einrichten und ausführen.

```
import software.amazon.awssdk.regions.Region;
import software.amazon.awssdk.services.dynamodb.DynamoDbClient;
import software.amazon.awssdk.services.dynamodb.model.DynamoDbException;
import software.amazon.awssdk.services.dynamodb.model.ListTablesRequest;
import software.amazon.awssdk.services.dynamodb.model.ListTablesResponse;
import java.util.List;

/**
 * Before running this Java V2 code example, set up your development
 * environment, including your credentials.
 *
 * For more information, see the following documentation topic:
 *
 * https://docs.aws.amazon.com/sdk-for-java/latest/developer-guide/get-started.html
 */
public class ListTables {
    public static void main(String[] args) {
        System.out.println("Listing your Amazon DynamoDB tables:\n");
        Region region = Region.US_EAST_1;
        DynamoDbClient ddb = DynamoDbClient.builder()
                .region(region)
                .build();
        listAllTables(ddb);
        ddb.close();
    }

    public static void listAllTables(DynamoDbClient ddb) {
        boolean moreTables = true;
        String lastName = null;

        while (moreTables) {
```

```
            try {
                ListTablesResponse response = null;
                if (lastName == null) {
                    ListTablesRequest request = ListTablesRequest.builder().build();
                    response = ddb.listTables(request);
                } else {
                    ListTablesRequest request = ListTablesRequest.builder()
                            .exclusiveStartTableName(lastName).build();
                    response = ddb.listTables(request);
                }

                List<String> tableNames = response.tableNames();
                if (tableNames.size() > 0) {
                    for (String curName : tableNames) {
                        System.out.format("* %s\n", curName);
                    }
                } else {
                    System.out.println("No tables found!");
                    System.exit(0);
                }

                lastName = response.lastEvaluatedTableName();
                if (lastName == null) {
                    moreTables = false;
                }

            } catch (DynamoDbException e) {
                System.err.println(e.getMessage());
                System.exit(1);
            }
        }
        System.out.println("\nDone!");
    }
}
```

- Einzelheiten zur API finden Sie ListTablesin der AWS SDK for Java 2.x API-Referenz.

`PutItem`

Das folgende Codebeispiel zeigt die Verwendung`PutItem`.

SDK für Java 2.x

> **Note**
>
> Es gibt noch mehr dazu GitHub. Hier finden Sie das vollständige Beispiel und erfahren, wie Sie das AWS -Code-Beispiel- einrichten und ausführen.

Fügt ein Element in eine Tabelle ein mit DynamoDbClient.

```
import software.amazon.awssdk.regions.Region;
import software.amazon.awssdk.services.dynamodb.DynamoDbClient;
import software.amazon.awssdk.services.dynamodb.model.AttributeValue;
import software.amazon.awssdk.services.dynamodb.model.DynamoDbException;
import software.amazon.awssdk.services.dynamodb.model.PutItemRequest;
import software.amazon.awssdk.services.dynamodb.model.PutItemResponse;
import software.amazon.awssdk.services.dynamodb.model.ResourceNotFoundException;
import java.util.HashMap;

/**
 * Before running this Java V2 code example, set up your development
 * environment, including your credentials.
 *
 * For more information, see the following documentation topic:
 *
 * https://docs.aws.amazon.com/sdk-for-java/latest/developer-guide/get-started.html
 *
 * To place items into an Amazon DynamoDB table using the AWS SDK for Java V2,
 * its better practice to use the
 * Enhanced Client. See the EnhancedPutItem example.
 */
public class PutItem {
    public static void main(String[] args) {
        final String usage = """

                Usage:
                    <tableName> <key> <keyVal> <albumtitle> <albumtitleval> <awards>
 <awardsval> <Songtitle> <songtitleval>

                Where:
                    tableName - The Amazon DynamoDB table in which an item is placed
 (for example, Music3).
```

```
                    key - The key used in the Amazon DynamoDB table (for example,
Artist).
                    keyval - The key value that represents the item to get (for
example, Famous Band).
                    albumTitle - The Album title (for example, AlbumTitle).
                    AlbumTitleValue - The name of the album (for example, Songs
About Life ).
                    Awards - The awards column (for example, Awards).
                    AwardVal - The value of the awards (for example, 10).
                    SongTitle - The song title (for example, SongTitle).
                    SongTitleVal - The value of the song title (for example, Happy
Day).
                **Warning** This program will  place an item that you specify into a
table!
                """;

        if (args.length != 9) {
            System.out.println(usage);
            System.exit(1);
        }

        String tableName = args[0];
        String key = args[1];
        String keyVal = args[2];
        String albumTitle = args[3];
        String albumTitleValue = args[4];
        String awards = args[5];
        String awardVal = args[6];
        String songTitle = args[7];
        String songTitleVal = args[8];

        Region region = Region.US_EAST_1;
        DynamoDbClient ddb = DynamoDbClient.builder()
                .region(region)
                .build();

        putItemInTable(ddb, tableName, key, keyVal, albumTitle, albumTitleValue,
awards, awardVal, songTitle,
                songTitleVal);
        System.out.println("Done!");
        ddb.close();
    }

    public static void putItemInTable(DynamoDbClient ddb,
```

```
            String tableName,
            String key,
            String keyVal,
            String albumTitle,
            String albumTitleValue,
            String awards,
            String awardVal,
            String songTitle,
            String songTitleVal) {

        HashMap<String, AttributeValue> itemValues = new HashMap<>();
        itemValues.put(key, AttributeValue.builder().s(keyVal).build());
        itemValues.put(songTitle, AttributeValue.builder().s(songTitleVal).build());
        itemValues.put(albumTitle,
 AttributeValue.builder().s(albumTitleValue).build());
        itemValues.put(awards, AttributeValue.builder().s(awardVal).build());

        PutItemRequest request = PutItemRequest.builder()
                .tableName(tableName)
                .item(itemValues)
                .build();

        try {
            PutItemResponse response = ddb.putItem(request);
            System.out.println(tableName + " was successfully updated. The request
 id is "
                    + response.responseMetadata().requestId());

        } catch (ResourceNotFoundException e) {
            System.err.format("Error: The Amazon DynamoDB table \"%s\" can't be
 found.\n", tableName);
            System.err.println("Be sure that it exists and that you've typed its
 name correctly!");
            System.exit(1);
        } catch (DynamoDbException e) {
            System.err.println(e.getMessage());
            System.exit(1);
        }
    }
}
```

- Einzelheiten zur API finden Sie PutItemunter AWS SDK for Java 2.x API-Referenz.

`Query`

Das folgende Codebeispiel zeigt die Verwendung`Query`.

SDK für Java 2.x

> **Note**
>
> Es gibt noch mehr dazu GitHub. Hier finden Sie das vollständige Beispiel und erfahren, wie Sie das AWS -Code-Beispiel- einrichten und ausführen.

Fragt eine Tabelle ab mithilfe von DynamoDbClient.

```
import software.amazon.awssdk.regions.Region;
import software.amazon.awssdk.services.dynamodb.DynamoDbClient;
import software.amazon.awssdk.services.dynamodb.model.AttributeValue;
import software.amazon.awssdk.services.dynamodb.model.DynamoDbException;
import software.amazon.awssdk.services.dynamodb.model.QueryRequest;
import software.amazon.awssdk.services.dynamodb.model.QueryResponse;
import java.util.HashMap;

/**
 * Before running this Java V2 code example, set up your development
 * environment, including your credentials.
 *
 * For more information, see the following documentation topic:
 *
 * https://docs.aws.amazon.com/sdk-for-java/latest/developer-guide/get-started.html
 *
 * To query items from an Amazon DynamoDB table using the AWS SDK for Java V2,
 * its better practice to use the
 * Enhanced Client. See the EnhancedQueryRecords example.
 */
public class Query {
    public static void main(String[] args) {
        final String usage = """

                Usage:
                    <tableName> <partitionKeyName> <partitionKeyVal>

                Where:
```

```
                    tableName - The Amazon DynamoDB table to put the item in (for
 example, Music3).
                    partitionKeyName - The partition key name of the Amazon DynamoDB
 table (for example, Artist).
                    partitionKeyVal - The value of the partition key that should
 match (for example, Famous Band).
                """;

        if (args.length != 3) {
            System.out.println(usage);
            System.exit(1);
        }

        String tableName = args[0];
        String partitionKeyName = args[1];
        String partitionKeyVal = args[2];

        // For more information about an alias, see:
        // https://docs.aws.amazon.com/amazondynamodb/latest/developerguide/
Expressions.ExpressionAttributeNames.html
        String partitionAlias = "#a";

        System.out.format("Querying %s", tableName);
        System.out.println("");
        Region region = Region.US_EAST_1;
        DynamoDbClient ddb = DynamoDbClient.builder()
                .region(region)
                .build();

        int count = queryTable(ddb, tableName, partitionKeyName, partitionKeyVal,
 partitionAlias);
        System.out.println("There were " + count + "  record(s) returned");
        ddb.close();
    }

    public static int queryTable(DynamoDbClient ddb, String tableName, String
 partitionKeyName, String partitionKeyVal,
            String partitionAlias) {
        // Set up an alias for the partition key name in case it's a reserved word.
        HashMap<String, String> attrNameAlias = new HashMap<String, String>();
        attrNameAlias.put(partitionAlias, partitionKeyName);

        // Set up mapping of the partition name with the value.
        HashMap<String, AttributeValue> attrValues = new HashMap<>();
```

```
        attrValues.put(":" + partitionKeyName, AttributeValue.builder()
                .s(partitionKeyVal)
                .build());

        QueryRequest queryReq = QueryRequest.builder()
                .tableName(tableName)
                .keyConditionExpression(partitionAlias + " = :" + partitionKeyName)
                .expressionAttributeNames(attrNameAlias)
                .expressionAttributeValues(attrValues)
                .build();

        try {
            QueryResponse response = ddb.query(queryReq);
            return response.count();

        } catch (DynamoDbException e) {
            System.err.println(e.getMessage());
            System.exit(1);
        }
        return -1;
    }
}
```

Fragt eine Tabelle mithilfe von `DynamoDbClient` und eines sekundären Index ab.

```
import software.amazon.awssdk.regions.Region;
import software.amazon.awssdk.services.dynamodb.DynamoDbClient;
import software.amazon.awssdk.services.dynamodb.model.AttributeValue;
import software.amazon.awssdk.services.dynamodb.model.DynamoDbException;
import software.amazon.awssdk.services.dynamodb.model.QueryRequest;
import software.amazon.awssdk.services.dynamodb.model.QueryResponse;
import java.util.HashMap;
import java.util.Map;

/**
 * Before running this Java V2 code example, set up your development
 * environment, including your credentials.
 *
 * For more information, see the following documentation topic:
 *
 * https://docs.aws.amazon.com/sdk-for-java/latest/developer-guide/get-started.html
 *
```

```
 * Create the Movies table by running the Scenario example and loading the Movie
 * data from the JSON file. Next create a secondary
 * index for the Movies table that uses only the year column. Name the index
 * **year-index**. For more information, see:
 *
 * https://docs.aws.amazon.com/amazondynamodb/latest/developerguide/GSI.html
 */
public class QueryItemsUsingIndex {
    public static void main(String[] args) {
        String tableName = "Movies";
        Region region = Region.US_EAST_1;
        DynamoDbClient ddb = DynamoDbClient.builder()
                .region(region)
                .build();

        queryIndex(ddb, tableName);
        ddb.close();
    }

    public static void queryIndex(DynamoDbClient ddb, String tableName) {
        try {
            Map<String, String> expressionAttributesNames = new HashMap<>();
            expressionAttributesNames.put("#year", "year");
            Map<String, AttributeValue> expressionAttributeValues = new HashMap<>();
            expressionAttributeValues.put(":yearValue",
 AttributeValue.builder().n("2013").build());

            QueryRequest request = QueryRequest.builder()
                    .tableName(tableName)
                    .indexName("year-index")
                    .keyConditionExpression("#year = :yearValue")
                    .expressionAttributeNames(expressionAttributesNames)
                    .expressionAttributeValues(expressionAttributeValues)
                    .build();

            System.out.println("=== Movie Titles ===");
            QueryResponse response = ddb.query(request);
            response.items()
                    .forEach(movie -> System.out.println(movie.get("title").s()));

        } catch (DynamoDbException e) {
            System.err.println(e.getMessage());
            System.exit(1);
        }
```

```
    }
}
```

- Weitere API-Informationen finden Sie unter Abfragen in der AWS SDK for Java 2.x -API-Referenz.

`Scan`

Das folgende Codebeispiel zeigt, wie man`Scan`.

SDK für Java 2.x

> **Note**
>
> Es gibt noch mehr dazu GitHub. Hier finden Sie das vollständige Beispiel und erfahren, wie Sie das AWS -Code-Beispiel- einrichten und ausführen.

Scannt eine Amazon DynamoDB-Tabelle mit. DynamoDbClient

```
import software.amazon.awssdk.regions.Region;
import software.amazon.awssdk.services.dynamodb.DynamoDbClient;
import software.amazon.awssdk.services.dynamodb.model.AttributeValue;
import software.amazon.awssdk.services.dynamodb.model.DynamoDbException;
import software.amazon.awssdk.services.dynamodb.model.ScanRequest;
import software.amazon.awssdk.services.dynamodb.model.ScanResponse;
import java.util.Map;
import java.util.Set;

/**
 * Before running this Java V2 code example, set up your development
 * environment, including your credentials.
 *
 * For more information, see the following documentation topic:
 *
 * https://docs.aws.amazon.com/sdk-for-java/latest/developer-guide/get-started.html
 *
 * To scan items from an Amazon DynamoDB table using the AWS SDK for Java V2,
 * its better practice to use the
 * Enhanced Client, See the EnhancedScanRecords example.
 */
```

```
public class DynamoDBScanItems {
    public static void main(String[] args) {

        final String usage = """

                Usage:
                    <tableName>

                Where:
                    tableName - The Amazon DynamoDB table to get information from
 (for example, Music3).
                """;

        if (args.length != 1) {
            System.out.println(usage);
            System.exit(1);
        }

        String tableName = args[0];
        Region region = Region.US_EAST_1;
        DynamoDbClient ddb = DynamoDbClient.builder()
                .region(region)
                .build();

        scanItems(ddb, tableName);
        ddb.close();
    }

    public static void scanItems(DynamoDbClient ddb, String tableName) {
        try {
            ScanRequest scanRequest = ScanRequest.builder()
                    .tableName(tableName)
                    .build();

            ScanResponse response = ddb.scan(scanRequest);
            for (Map<String, AttributeValue> item : response.items()) {
                Set<String> keys = item.keySet();
                for (String key : keys) {
                    System.out.println("The key name is " + key + "\n");
                    System.out.println("The value is " + item.get(key).s());
                }
            }
```

```
        } catch (DynamoDbException e) {
            e.printStackTrace();
            System.exit(1);
        }
    }
}
```

- Weitere API-Informationen finden Sie unter Scan in der AWS SDK for Java 2.x -API-Referenz.

`UpdateItem`

Das folgende Codebeispiel zeigt, wie man. `UpdateItem`

SDK für Java 2.x

> **Note**
>
> Es gibt noch mehr dazu GitHub. Hier finden Sie das vollständige Beispiel und erfahren, wie Sie das AWS -Code-Beispiel- einrichten und ausführen.

Aktualisiert ein Element in einer Tabelle mit DynamoDbClient.

```
import software.amazon.awssdk.regions.Region;
import software.amazon.awssdk.services.dynamodb.model.DynamoDbException;
import software.amazon.awssdk.services.dynamodb.model.AttributeAction;
import software.amazon.awssdk.services.dynamodb.model.AttributeValue;
import software.amazon.awssdk.services.dynamodb.model.AttributeValueUpdate;
import software.amazon.awssdk.services.dynamodb.model.UpdateItemRequest;
import software.amazon.awssdk.services.dynamodb.DynamoDbClient;
import java.util.HashMap;

/**
 * Before running this Java V2 code example, set up your development
 * environment, including your credentials.
 *
 * For more information, see the following documentation topic:
 *
 * https://docs.aws.amazon.com/sdk-for-java/latest/developer-guide/get-started.html
 *
 * To update an Amazon DynamoDB table using the AWS SDK for Java V2, its better
```

```
 * practice to use the
 * Enhanced Client, See the EnhancedModifyItem example.
 */
public class UpdateItem {
    public static void main(String[] args) {
        final String usage = """

                Usage:
                    <tableName> <key> <keyVal> <name> <updateVal>

                Where:
                    tableName - The Amazon DynamoDB table (for example, Music3).
                    key - The name of the key in the table (for example, Artist).
                    keyVal - The value of the key (for example, Famous Band).
                    name - The name of the column where the value is updated (for
 example, Awards).
                    updateVal - The value used to update an item (for example, 14).
                 Example:
                    UpdateItem Music3 Artist Famous Band Awards 14
                """;

        if (args.length != 5) {
            System.out.println(usage);
            System.exit(1);
        }

        String tableName = args[0];
        String key = args[1];
        String keyVal = args[2];
        String name = args[3];
        String updateVal = args[4];

        Region region = Region.US_EAST_1;
        DynamoDbClient ddb = DynamoDbClient.builder()
                .region(region)
                .build();
        updateTableItem(ddb, tableName, key, keyVal, name, updateVal);
        ddb.close();
    }

    public static void updateTableItem(DynamoDbClient ddb,
            String tableName,
            String key,
            String keyVal,
```

```
            String name,
            String updateVal) {

        HashMap<String, AttributeValue> itemKey = new HashMap<>();
        itemKey.put(key, AttributeValue.builder()
                .s(keyVal)
                .build());

        HashMap<String, AttributeValueUpdate> updatedValues = new HashMap<>();
        updatedValues.put(name, AttributeValueUpdate.builder()
                .value(AttributeValue.builder().s(updateVal).build())
                .action(AttributeAction.PUT)
                .build());

        UpdateItemRequest request = UpdateItemRequest.builder()
                .tableName(tableName)
                .key(itemKey)
                .attributeUpdates(updatedValues)
                .build();

        try {
            ddb.updateItem(request);
        } catch (DynamoDbException e) {
            System.err.println(e.getMessage());
            System.exit(1);
        }
        System.out.println("The Amazon DynamoDB table was updated!");
    }
}
```

- Einzelheiten zur API finden Sie UpdateItemunter AWS SDK for Java 2.x API-Referenz.

`UpdateTimeToLive`

Das folgende Codebeispiel zeigt die Verwendung`UpdateTimeToLive`.

SDK für Java 2.x

Aktivieren Sie mit AWS SDK for Java 2.x TTL für eine vorhandene DynamoDB-Tabelle.

```
import software.amazon.awssdk.regions.Region;
import software.amazon.awssdk.services.dynamodb.DynamoDbClient;
```

```
import software.amazon.awssdk.services.dynamodb.model.DynamoDbException;
import software.amazon.awssdk.services.dynamodb.model.ResourceNotFoundException;
import software.amazon.awssdk.services.dynamodb.model.TimeToLiveSpecification;
import software.amazon.awssdk.services.dynamodb.model.UpdateTimeToLiveRequest;
import software.amazon.awssdk.services.dynamodb.model.UpdateTimeToLiveResponse;

import java.util.logging.Level;
import java.util.logging.Logger;

    public UpdateTimeToLiveResponse enableTTL(final String tableName, final String
 attributeName, final Region region) {
        final TimeToLiveSpecification ttlSpec = TimeToLiveSpecification.builder()
            .attributeName(attributeName)
            .enabled(true)
            .build();

        final UpdateTimeToLiveRequest request = UpdateTimeToLiveRequest.builder()
            .tableName(tableName)
            .timeToLiveSpecification(ttlSpec)
            .build();

        try (DynamoDbClient ddb = dynamoDbClient != null
            ? dynamoDbClient
            : DynamoDbClient.builder().region(region).build()) {
            return ddb.updateTimeToLive(request);
        } catch (ResourceNotFoundException e) {
            System.err.format(TABLE_NOT_FOUND_ERROR, tableName);
            throw e;
        } catch (DynamoDbException e) {
            System.err.println(e.getMessage());
            throw e;
        }
    }
```

Deaktivieren Sie mit AWS SDK for Java 2.x TTL für eine vorhandene DynamoDB-Tabelle.

```
import software.amazon.awssdk.regions.Region;
import software.amazon.awssdk.services.dynamodb.DynamoDbClient;
import software.amazon.awssdk.services.dynamodb.model.DynamoDbException;
import software.amazon.awssdk.services.dynamodb.model.ResourceNotFoundException;
import software.amazon.awssdk.services.dynamodb.model.TimeToLiveSpecification;
import software.amazon.awssdk.services.dynamodb.model.UpdateTimeToLiveRequest;
```

```
import software.amazon.awssdk.services.dynamodb.model.UpdateTimeToLiveResponse;

import java.util.logging.Level;
import java.util.logging.Logger;

    public UpdateTimeToLiveResponse disableTTL(
        final String tableName, final String attributeName, final Region region) {
        final TimeToLiveSpecification ttlSpec = TimeToLiveSpecification.builder()
            .attributeName(attributeName)
            .enabled(false)
            .build();

        final UpdateTimeToLiveRequest request = UpdateTimeToLiveRequest.builder()
            .tableName(tableName)
            .timeToLiveSpecification(ttlSpec)
            .build();

        try (DynamoDbClient ddb = dynamoDbClient != null
            ? dynamoDbClient
            : DynamoDbClient.builder().region(region).build()) {
            return ddb.updateTimeToLive(request);
        } catch (ResourceNotFoundException e) {
            System.err.format(TABLE_NOT_FOUND_ERROR, tableName);
            throw e;
        } catch (DynamoDbException e) {
            System.err.println(e.getMessage());
            throw e;
        }
    }
```

- Einzelheiten zur API finden Sie UpdateTimeToLiveunter AWS SDK for Java 2.x API-Referenz.

Szenarien

Erstellen Sie eine App zum Senden von Daten an eine DynamoDB-Tabelle

Die folgenden Codebeispiele zeigen, wie eine Anwendung erstellt wird, die Daten an eine Amazon-DynamoDB-Tabelle übermittelt und Sie benachrichtigt, wenn ein Benutzer die Tabelle aktualisiert.

SDK für Java 2.x

Zeigt, wie man eine dynamische Webanwendung erstellt, die Daten über die Amazon-DynamoDB-Java-API übermittelt und eine Textnachricht über die Amazon Simple Notification Service Java API sendet.

Den vollständigen Quellcode und Anweisungen zur Einrichtung und Ausführung finden Sie im vollständigen Beispiel unter GitHub.

In diesem Beispiel verwendete Dienste

- DynamoDB
- Amazon SNS

Vergleichen mehrerer Werte mit einem einzigen Attribut

Im folgenden Codebeispiel wird gezeigt, wie Sie mehrere Werte mit einem einzigen Attribut in DynamoDB vergleichen.

- Verwenden des IN-Operators, um mehrere Werte mit einem einzigen Attribut zu vergleichen
- Vergleichen des IN-Operators mit mehreren OR-Bedingungen
- Verständnis der Vorteilen von IN hinsichtlich Leistung und Ausdruckskomplexität

SDK für Java 2.x

Vergleichen Sie mehrere Werte mit einem einzelnen Attribut in DynamoDB mit. AWS SDK for Java 2.x

```
import software.amazon.awssdk.services.dynamodb.DynamoDbClient;
import software.amazon.awssdk.services.dynamodb.model.AttributeValue;
import software.amazon.awssdk.services.dynamodb.model.DynamoDbException;
import software.amazon.awssdk.services.dynamodb.model.QueryRequest;
import software.amazon.awssdk.services.dynamodb.model.QueryResponse;
import software.amazon.awssdk.services.dynamodb.model.ScanRequest;
import software.amazon.awssdk.services.dynamodb.model.ScanResponse;

import java.util.ArrayList;
import java.util.HashMap;
import java.util.List;
import java.util.Locale;
import java.util.Map;
```

```
    /**
     * Queries a table using the IN operator to compare multiple values with a
single attribute.
     *
     * <p>This method demonstrates how to use the IN operator in a filter expression
     * to match an attribute against multiple values.
     *
     * @param dynamoDbClient The DynamoDB client
     * @param tableName The name of the DynamoDB table
     * @param partitionKeyName The name of the partition key attribute
     * @param partitionKeyValue The value of the partition key to query
     * @param attributeName The name of the attribute to compare
     * @param valuesList List of values to compare against
     * @return The query response from DynamoDB
     * @throws DynamoDbException if an error occurs during the operation
     */
    public static QueryResponse compareMultipleValues(
        DynamoDbClient dynamoDbClient,
        String tableName,
        String partitionKeyName,
        AttributeValue partitionKeyValue,
        String attributeName,
        List<AttributeValue> valuesList) {

        // Create expression attribute names
        Map<String, String> expressionAttributeNames = new HashMap<>();
        expressionAttributeNames.put("#pkName", partitionKeyName);
        expressionAttributeNames.put("#attrName", attributeName);

        // Create expression attribute values
        Map<String, AttributeValue> expressionAttributeValues = new HashMap<>();
        expressionAttributeValues.put(":pkValue", partitionKeyValue);

        // Add values for IN operator
        for (int i = 0; i < valuesList.size(); i++) {
            expressionAttributeValues.put(":val" + i, valuesList.get(i));
        }

        // Build the IN clause
        StringBuilder inClause = new StringBuilder();
        for (int i = 0; i < valuesList.size(); i++) {
            if (i > 0) {
                inClause.append(", ");
```

```
            }
            inClause.append(":val").append(i);
        }

        // Define the query parameters
        QueryRequest request = QueryRequest.builder()
            .tableName(tableName)
            .keyConditionExpression("#pkName = :pkValue")
            .filterExpression("#attrName IN (" + inClause.toString() + ")")
            .expressionAttributeNames(expressionAttributeNames)
            .expressionAttributeValues(expressionAttributeValues)
            .build();

        // Perform the query operation
        return dynamoDbClient.query(request);
    }

    /**
     * Queries a table using multiple OR conditions to compare multiple values with
a single attribute.
     *
     * <p>This method demonstrates the alternative approach to using the IN
operator,
     * by using multiple OR conditions.
     *
     * @param dynamoDbClient The DynamoDB client
     * @param tableName The name of the DynamoDB table
     * @param partitionKeyName The name of the partition key attribute
     * @param partitionKeyValue The value of the partition key to query
     * @param attributeName The name of the attribute to compare
     * @param valuesList List of values to compare against
     * @return The query response from DynamoDB
     * @throws DynamoDbException if an error occurs during the operation
     */
    public static QueryResponse compareWithOrConditions(
        DynamoDbClient dynamoDbClient,
        String tableName,
        String partitionKeyName,
        AttributeValue partitionKeyValue,
        String attributeName,
        List<AttributeValue> valuesList) {

        // Create expression attribute names
        Map<String, String> expressionAttributeNames = new HashMap<>();
```

```
        expressionAttributeNames.put("#pkName", partitionKeyName);
        expressionAttributeNames.put("#attrName", attributeName);

        // Create expression attribute values
        Map<String, AttributeValue> expressionAttributeValues = new HashMap<>();
        expressionAttributeValues.put(":pkValue", partitionKeyValue);

        // Add values for OR conditions
        for (int i = 0; i < valuesList.size(); i++) {
            expressionAttributeValues.put(":val" + i, valuesList.get(i));
        }

        // Build the OR conditions
        StringBuilder orConditions = new StringBuilder();
        for (int i = 0; i < valuesList.size(); i++) {
            if (i > 0) {
                orConditions.append(" OR ");
            }
            orConditions.append("#attrName = :val").append(i);
        }

        // Define the query parameters
        QueryRequest request = QueryRequest.builder()
            .tableName(tableName)
            .keyConditionExpression("#pkName = :pkValue")
            .filterExpression(orConditions.toString())
            .expressionAttributeNames(expressionAttributeNames)
            .expressionAttributeValues(expressionAttributeValues)
            .build();

        // Perform the query operation
        return dynamoDbClient.query(request);
    }

    /**
     * Compares the performance of using the IN operator versus multiple OR
conditions.
     *
     * <p>This method demonstrates the performance difference between using the IN
operator
     * and using multiple OR conditions.
     *
     * @param dynamoDbClient The DynamoDB client
     * @param tableName The name of the DynamoDB table
```

```
     * @param partitionKeyName The name of the partition key attribute
     * @param partitionKeyValue The value of the partition key to query
     * @param attributeName The name of the attribute to compare
     * @param valuesList List of values to compare against
     * @return Map containing the performance comparison results
     */
    public static Map<String, Object> comparePerformance(
        DynamoDbClient dynamoDbClient,
        String tableName,
        String partitionKeyName,
        AttributeValue partitionKeyValue,
        String attributeName,
        List<AttributeValue> valuesList) {

        Map<String, Object> results = new HashMap<>();

        try {
            // Measure performance of IN operator
            long inStartTime = System.nanoTime();
            QueryResponse inResponse = compareMultipleValues(
                dynamoDbClient, tableName, partitionKeyName, partitionKeyValue,
attributeName, valuesList);
            long inEndTime = System.nanoTime();
            long inDuration = inEndTime - inStartTime;

            // Measure performance of OR conditions
            long orStartTime = System.nanoTime();
            QueryResponse orResponse = compareWithOrConditions(
                dynamoDbClient, tableName, partitionKeyName, partitionKeyValue,
attributeName, valuesList);
            long orEndTime = System.nanoTime();
            long orDuration = orEndTime - orStartTime;

            // Record results
            results.put("inOperatorDuration", inDuration);
            results.put("orConditionsDuration", orDuration);
            results.put("inOperatorItems", inResponse.count());
            results.put("orConditionsItems", orResponse.count());
            results.put("inOperatorExpression", "IN operator with " +
valuesList.size() + " values");
            results.put("orConditionsExpression", valuesList.size() + " OR
conditions");
            results.put("success", true);
```

```
        } catch (DynamoDbException e) {
            results.put("success", false);
            results.put("error", e.getMessage());
        }

        return results;
    }

    /**
     * Scans a table using the IN operator with a large number of values.
     *
     * <p>This method demonstrates how to use the IN operator with a large number of
values,
     * which can help stay within the 300 operator limit.
     *
     * @param dynamoDbClient The DynamoDB client
     * @param tableName The name of the DynamoDB table
     * @param attributeName The name of the attribute to compare
     * @param valuesList List of values to compare against
     * @return The scan response from DynamoDB
     * @throws DynamoDbException if an error occurs during the operation
     */
    public static ScanResponse scanWithLargeInClause(
        DynamoDbClient dynamoDbClient, String tableName, String attributeName,
List<AttributeValue> valuesList) {

        // Create expression attribute names
        Map<String, String> expressionAttributeNames = new HashMap<>();
        expressionAttributeNames.put("#attrName", attributeName);

        // Create expression attribute values
        Map<String, AttributeValue> expressionAttributeValues = new HashMap<>();

        // Add values for IN operator
        for (int i = 0; i < valuesList.size(); i++) {
            expressionAttributeValues.put(":val" + i, valuesList.get(i));
        }

        // Build the IN clause
        StringBuilder inClause = new StringBuilder();
        for (int i = 0; i < valuesList.size(); i++) {
            if (i > 0) {
                inClause.append(", ");
            }
```

```
            inClause.append(":val").append(i);
        }

        // Define the scan parameters
        ScanRequest request = ScanRequest.builder()
            .tableName(tableName)
            .filterExpression("#attrName IN (" + inClause.toString() + ")")
            .expressionAttributeNames(expressionAttributeNames)
            .expressionAttributeValues(expressionAttributeValues)
            .build();

        // Perform the scan operation
        return dynamoDbClient.scan(request);
    }

    /**
     * Generates a list of sample values for testing.
     *
     * <p>Helper method to generate a list of sample values for testing.
     *
     * @param valueType The type of values to generate (string, number, or boolean)
     * @param count The number of values to generate
     * @return List of generated attribute values
     */
    public static List<AttributeValue> generateSampleValues(String valueType, int
 count) {
        List<AttributeValue> values = new ArrayList<>();

        for (int i = 0; i < count; i++) {
            AttributeValue value;

            switch (valueType.toLowerCase(Locale.ROOT)) {
                case "string":
                    value = AttributeValue.builder().s("Value" + i).build();
                    break;
                case "number":
                    value = AttributeValue.builder().n(String.valueOf(i)).build();
                    break;
                case "boolean":
                    value = AttributeValue.builder().bool(i % 2 == 0).build();
                    break;
                default:
                    throw new IllegalArgumentException("Unsupported value type: " +
 valueType);
```

```
            }

            values.add(value);
        }

        return values;
    }
```

Beispiel für die Verwendung des Vergleichs mehrerer Werte mit. AWS SDK for Java 2.x

```
    public static void exampleUsage(DynamoDbClient dynamoDbClient, String tableName)
{
        System.out.println("Demonstrating how to compare multiple values with a
single attribute in DynamoDB");

        try {
            // Example 1: Using the IN operator
            System.out.println("\nExample 1: Using the IN operator");
            List<AttributeValue> categories = List.of(
                AttributeValue.builder().s("Electronics").build(),
                AttributeValue.builder().s("Computers").build(),
                AttributeValue.builder().s("Accessories").build());

            QueryResponse inResponse = compareMultipleValues(
                dynamoDbClient,
                tableName,
                "Department",
                AttributeValue.builder().s("Retail").build(),
                "Category",
                categories);

            System.out.println("Found " + inResponse.count() + " items using IN
operator");
            System.out.println("Items: " + inResponse.items());

            // Example 2: Using multiple OR conditions
            System.out.println("\nExample 2: Using multiple OR conditions");
            QueryResponse orResponse = compareWithOrConditions(
                dynamoDbClient,
                tableName,
                "Department",
                AttributeValue.builder().s("Retail").build(),
```

```
                "Category",
                categories);

            System.out.println("Found " + orResponse.count() + " items using OR
conditions");
            System.out.println("Items: " + orResponse.items());

            // Example 3: Performance comparison
            System.out.println("\nExample 3: Performance comparison");
            Map<String, Object> perfComparison = comparePerformance(
                dynamoDbClient,
                tableName,
                "Department",
                AttributeValue.builder().s("Retail").build(),
                "Category",
                categories);

            if ((boolean) perfComparison.get("success")) {
                System.out.println("IN operator duration: " +
perfComparison.get("inOperatorDuration") + " ns");
                System.out.println("OR conditions duration: " +
perfComparison.get("orConditionsDuration") + " ns");
                System.out.println("IN operator found " +
perfComparison.get("inOperatorItems") + " items");
                System.out.println("OR conditions found " +
perfComparison.get("orConditionsItems") + " items");
                System.out.println("Expression complexity comparison:");
                System.out.println("  IN operator: " +
perfComparison.get("inOperatorExpression"));
                System.out.println("  OR conditions: " +
perfComparison.get("orConditionsExpression"));
            } else {
                System.out.println("Performance comparison failed: " +
perfComparison.get("error"));
            }

            // Example 4: Using IN with a large number of values
            System.out.println("\nExample 4: Using IN with a large number of
values");
            List<AttributeValue> productIds = generateSampleValues("string", 20);

            ScanResponse largeInResponse = scanWithLargeInClause(dynamoDbClient,
tableName, "ProductId", productIds);
```

```
            System.out.println(
                "Found " + largeInResponse.count() + " items using IN with " +
productIds.size() + " values");

            // Explain the benefits of using IN
            System.out.println("\nKey points about using the IN operator in
DynamoDB:");
            System.out.println("1. The IN operator allows comparing a single
attribute against multiple values");
            System.out.println("2. IN is more concise than using multiple OR
conditions");
            System.out.println("3. IN counts as only 1 operator regardless of the
number of values");
            System.out.println("4. Multiple OR conditions count as 1 operator per
condition plus 1 per OR");
            System.out.println("5. Using IN helps stay within the 300 operator limit
for complex expressions");
            System.out.println("6. IN can be used in filter expressions and
condition expressions");
            System.out.println("7. The IN operator supports up to 100 comparison
values");

        } catch (DynamoDbException e) {
            System.err.println("Error: " + e.getMessage());
            e.printStackTrace();
        }
    }
```

- Weitere API-Informationen finden Sie in den folgenden Themen der AWS SDK for Java 2.x - API-Referenz.
  - Query
  - Scan

Bedingtes Aktualisieren der TTL eines Elements

Im folgenden Codebeispiel wird gezeigt, wie die TTL eines Elements bedingungsabhängig aktualisiert wird.

SDK für Java 2.x

Aktualisieren Sie die TTL für ein vorhandenes DynamoDB-Element in einer Tabelle mit einer Bedingung.

```
package com.amazon.samplelib.ttl;

import com.amazon.samplelib.CodeSampleUtils;
import software.amazon.awssdk.regions.Region;
import software.amazon.awssdk.services.dynamodb.DynamoDbClient;
import software.amazon.awssdk.services.dynamodb.model.AttributeValue;
import
 software.amazon.awssdk.services.dynamodb.model.ConditionalCheckFailedException;
import software.amazon.awssdk.services.dynamodb.model.DynamoDbException;
import software.amazon.awssdk.services.dynamodb.model.ResourceNotFoundException;
import software.amazon.awssdk.services.dynamodb.model.UpdateItemRequest;
import software.amazon.awssdk.services.dynamodb.model.UpdateItemResponse;

import java.util.Map;
import java.util.Optional;

/**
 * Updates an item in a DynamoDB table with TTL attributes using a conditional
 expression.
 * This class demonstrates how to conditionally update TTL expiration timestamps.
 */
public class UpdateTTLConditional {

    private static final String USAGE =
        """
            Usage:
                <tableName> <primaryKey> <sortKey> <region>
            Where:
                tableName - The Amazon DynamoDB table being queried.
                primaryKey - The name of the primary key. Also known as the hash or
 partition key.
                sortKey - The name of the sort key. Also known as the range
 attribute.
                region (optional) - The AWS region that the Amazon DynamoDB table is
 located in. (Default: us-east-1)
            """;
    private static final int DAYS_TO_EXPIRE = 90;
    private static final int SECONDS_PER_DAY = 24 * 60 * 60;
```

```
    private static final String PRIMARY_KEY_ATTR = "primaryKey";
    private static final String SORT_KEY_ATTR = "sortKey";
    private static final String UPDATED_AT_ATTR = "updatedAt";
    private static final String EXPIRE_AT_ATTR = "expireAt";
    private static final String UPDATE_EXPRESSION = "SET " + UPDATED_AT_ATTR + "=:c,
" + EXPIRE_AT_ATTR + "=:e";
    private static final String CONDITION_EXPRESSION = "attribute_exists(" +
PRIMARY_KEY_ATTR + ")";
    private static final String SUCCESS_MESSAGE = "%s UpdateItem operation with TTL
successful.";
    private static final String CONDITION_FAILED_MESSAGE = "Condition check failed.
Item does not exist.";
    private static final String TABLE_NOT_FOUND_ERROR = "Error: The Amazon DynamoDB
table \"%s\" can't be found.";

    private final DynamoDbClient dynamoDbClient;

    /**
     * Constructs an UpdateTTLConditional with a default DynamoDB client.
     */
    public UpdateTTLConditional() {
        this.dynamoDbClient = null;
    }

    /**
     * Constructs an UpdateTTLConditional with the specified DynamoDB client.
     *
     * @param dynamoDbClient The DynamoDB client to use
     */
    public UpdateTTLConditional(final DynamoDbClient dynamoDbClient) {
        this.dynamoDbClient = dynamoDbClient;
    }

    /**
     * Main method to demonstrate conditionally updating an item with TTL.
     *
     * @param args Command line arguments
     */
    public static void main(final String[] args) {
        try {
            int result = new UpdateTTLConditional().processArgs(args);
            System.exit(result);
        } catch (Exception e) {
            System.err.println(e.getMessage());
```

```
            System.exit(1);
        }
    }

    /**
     * Process command line arguments and conditionally update an item with TTL.
     *
     * @param args Command line arguments
     * @return 0 if successful, non-zero otherwise
     * @throws ResourceNotFoundException If the table doesn't exist
     * @throws DynamoDbException If an error occurs during the operation
     * @throws IllegalArgumentException If arguments are invalid
     */
    public int processArgs(final String[] args) {
        // Argument validation (remove or replace this line when reusing this code)
        CodeSampleUtils.validateArgs(args, new int[] {3, 4}, USAGE);

        final String tableName = args[0];
        final String primaryKey = args[1];
        final String sortKey = args[2];
        final Region region = Optional.ofNullable(args.length > 3 ? args[3] : null)
            .map(Region::of)
            .orElse(Region.US_EAST_1);

        // Get current time in epoch second format
        final long currentTime = System.currentTimeMillis() / 1000;

        // Calculate expiration time 90 days from now in epoch second format
        final long expireDate = currentTime + (DAYS_TO_EXPIRE * SECONDS_PER_DAY);

        // Create the key map for the item to update
        final Map<String, AttributeValue> keyMap = Map.of(
            PRIMARY_KEY_ATTR, AttributeValue.builder().s(primaryKey).build(),
            SORT_KEY_ATTR, AttributeValue.builder().s(sortKey).build());

        // Create the expression attribute values
        final Map<String, AttributeValue> expressionAttributeValues = Map.of(
            ":c", AttributeValue.builder().n(String.valueOf(currentTime)).build(),
            ":e", AttributeValue.builder().n(String.valueOf(expireDate)).build());

        final UpdateItemRequest request = UpdateItemRequest.builder()
            .tableName(tableName)
            .key(keyMap)
            .updateExpression(UPDATE_EXPRESSION)
```

```
            .conditionExpression(CONDITION_EXPRESSION)
            .expressionAttributeValues(expressionAttributeValues)
            .build();

        try (DynamoDbClient ddb = dynamoDbClient != null
            ? dynamoDbClient
            : DynamoDbClient.builder().region(region).build()) {
            final UpdateItemResponse response = ddb.updateItem(request);
            System.out.println(String.format(SUCCESS_MESSAGE, tableName));
            return 0;
        } catch (ConditionalCheckFailedException e) {
            System.err.println(CONDITION_FAILED_MESSAGE);
            throw e;
        } catch (ResourceNotFoundException e) {
            System.err.format(TABLE_NOT_FOUND_ERROR, tableName);
            throw e;
        } catch (DynamoDbException e) {
            System.err.println(e.getMessage());
            throw e;
        }
    }
}
```

- Einzelheiten zur API finden Sie UpdateItemin der AWS SDK for Java 2.x API-Referenz.

Zählen von Ausdrucksoperatoren

Im folgenden Codebeispiel wird gezeigt, wie Ausdrucksoperatoren in DynamoDB gezählt werden.

- Machen Sie sich mit der Obergrenze von 300 Operatoren in DynamoDB vertraut.
- Zählen Sie Operatoren in komplexen Ausdrücken.
- Optimieren Sie Ausdrücke, um innerhalb der Grenzwerte zu bleiben.

SDK für Java 2.x

Demonstrieren Sie das Zählen von Ausdrucksoperatoren mit AWS SDK for Java 2.x.

```
import software.amazon.awssdk.services.dynamodb.DynamoDbClient;
import software.amazon.awssdk.services.dynamodb.model.AttributeValue;
import software.amazon.awssdk.services.dynamodb.model.DynamoDbException;
```

```
import software.amazon.awssdk.services.dynamodb.model.UpdateItemRequest;
import software.amazon.awssdk.services.dynamodb.model.UpdateItemResponse;

import java.util.HashMap;
import java.util.Map;
import java.util.regex.Matcher;
import java.util.regex.Pattern;

    /**
     * Creates a complex filter expression with a specified number of conditions.
     *
     * <p>This method demonstrates how to generate a complex expression with
     * a specific number of operators to test the 300 operator limit.
     *
     * @param conditionsCount Number of conditions to include
     * @param useAnd Whether to use AND (true) or OR (false) between conditions
     * @return Map containing the filter expression, attribute values, and operator
 count
     */
    public static Map<String, Object> createComplexFilterExpression(int
 conditionsCount, boolean useAnd) {
        // Initialize the expression parts and attribute values
        StringBuilder filterExpression = new StringBuilder();
        Map<String, AttributeValue> expressionAttributeValues = new HashMap<>();

        // Generate the specified number of conditions
        for (int i = 0; i < conditionsCount; i++) {
            // Add the operator between conditions (except for the first one)
            if (i > 0) {
                filterExpression.append(useAnd ? " AND " : " OR ");
            }

            // Alternate between different comparison operators for variety
            String valueKey = ":val" + i;

            switch (i % 5) {
                case 0:
                    filterExpression.append("attribute").append(i).append(" =
 ").append(valueKey);
                    expressionAttributeValues.put(
                        valueKey, AttributeValue.builder().s("value" + i).build());
                    break;
                case 1:
```

```
                    filterExpression.append("attribute").append(i).append(" >
").append(valueKey);
                    expressionAttributeValues.put(
                        valueKey,
AttributeValue.builder().n(String.valueOf(i)).build());
                    break;
                case 2:
                    filterExpression.append("attribute").append(i).append(" <
").append(valueKey);
                    expressionAttributeValues.put(
                        valueKey,
                        AttributeValue.builder().n(String.valueOf(i * 10)).build());
                    break;
                case 3:
                    filterExpression
                        .append("contains(attribute")
                        .append(i)
                        .append(", ")
                        .append(valueKey)
                        .append(")");
                    expressionAttributeValues.put(
                        valueKey, AttributeValue.builder().s("substring" +
i).build());
                    break;
                case 4:
                    filterExpression
                        .append("attribute_exists(attribute")
                        .append(i)
                        .append(")");
                    break;
                default:
                    // This case will never be reached, but added to satisfy
checkstyle
                    break;
            }
        }

        // Calculate the operator count
        // Each condition has 1 operator (=, >, <, contains, attribute_exists)
        // Each AND or OR between conditions is 1 operator
        int operatorCount = conditionsCount + (conditionsCount > 0 ? conditionsCount
- 1 : 0);

        // Create the result map
```

```
        Map<String, Object> result = new HashMap<>();
        result.put("filterExpression", filterExpression.toString());
        result.put("expressionAttributeValues", expressionAttributeValues);
        result.put("operatorCount", operatorCount);

        return result;
    }

    /**
     * Creates a complex update expression with a specified number of operations.
     *
     * <p>This method demonstrates how to generate a complex update expression with
     * a specific number of operators to test the 300 operator limit.
     *
     * @param operationsCount Number of operations to include
     * @return Map containing the update expression, attribute values, and operator
count
     */
    public static Map<String, Object> createComplexUpdateExpression(int
operationsCount) {
        // Initialize the expression parts and attribute values
        StringBuilder updateExpression = new StringBuilder("SET ");
        Map<String, AttributeValue> expressionAttributeValues = new HashMap<>();

        // Generate the specified number of SET operations
        for (int i = 0; i < operationsCount; i++) {
            // Add comma between operations (except for the first one)
            if (i > 0) {
                updateExpression.append(", ");
            }

            // Alternate between different types of SET operations
            String valueKey = ":val" + i;

            switch (i % 3) {
                case 0:
                    // Simple assignment (1 operator: =)
                    updateExpression.append("attribute").append(i).append(" =
").append(valueKey);
                    expressionAttributeValues.put(
                        valueKey, AttributeValue.builder().s("value" + i).build());
                    break;
                case 1:
                    // Addition (2 operators: = and +)
```

```
                    updateExpression
                        .append("attribute")
                        .append(i)
                        .append(" = attribute")
                        .append(i)
                        .append(" + ")
                        .append(valueKey);
                    expressionAttributeValues.put(
                        valueKey,
AttributeValue.builder().n(String.valueOf(i)).build());
                    break;
                case 2:
                    // Conditional assignment with if_not_exists (2 operators: = and
if_not_exists)
                    updateExpression
                        .append("attribute")
                        .append(i)
                        .append(" = if_not_exists(attribute")
                        .append(i)
                        .append(", ")
                        .append(valueKey)
                        .append(")");
                    expressionAttributeValues.put(
                        valueKey,
                        AttributeValue.builder().n(String.valueOf(i * 10)).build());
                    break;
                default:
                    // This case will never be reached, but added to satisfy
checkstyle
                    break;
            }
        }

        // Calculate the operator count
        // Each operation has 1-2 operators as noted above
        int operatorCount = 0;
        for (int i = 0; i < operationsCount; i++) {
            operatorCount += (i % 3 == 0) ? 1 : 2;
        }

        // Create the result map
        Map<String, Object> result = new HashMap<>();
        result.put("updateExpression", updateExpression.toString());
        result.put("expressionAttributeValues", expressionAttributeValues);
```

```
        result.put("operatorCount", operatorCount);

        return result;
    }

    /**
     * Test the operator limit by attempting an operation with a complex expression.
     *
     * <p>This method demonstrates what happens when an expression approaches or
     * exceeds the 300 operator limit.
     *
     * @param dynamoDbClient The DynamoDB client
     * @param tableName The name of the DynamoDB table
     * @param key The key of the item to update
     * @param operatorCount Target number of operators to include
     * @return Map containing the result of the operation attempt
     */
    public static Map<String, Object> testOperatorLimit(
        DynamoDbClient dynamoDbClient, String tableName, Map<String, AttributeValue>
key, int operatorCount) {

        // Create a complex update expression with the specified operator count
        Map<String, Object> expressionData =
            createComplexUpdateExpression((int) Math.ceil(operatorCount / 1.5)); //
Adjust to get close to target count

        String updateExpression = (String) expressionData.get("updateExpression");
        @SuppressWarnings("unchecked")
        Map<String, AttributeValue> expressionAttributeValues =
            (Map<String, AttributeValue>)
expressionData.get("expressionAttributeValues");
        int actualCount = (int) expressionData.get("operatorCount");

        System.out.println("Generated update expression with approximately " +
actualCount + " operators");

        // Define the update parameters
        UpdateItemRequest request = UpdateItemRequest.builder()
            .tableName(tableName)
            .key(key)
            .updateExpression(updateExpression)
            .expressionAttributeValues(expressionAttributeValues)
            .returnValues("UPDATED_NEW")
            .build();
```

```
        try {
            // Attempt the update operation
            UpdateItemResponse response = dynamoDbClient.updateItem(request);

            Map<String, Object> result = new HashMap<>();
            result.put("success", true);
            result.put("message", "Operation succeeded with " + actualCount + "
operators");
            result.put("data", response);
            return result;

        } catch (DynamoDbException e) {
            // Check if the error is due to exceeding the operator limit
            if (e.getMessage().contains("too many operators")) {
                Map<String, Object> result = new HashMap<>();
                result.put("success", false);
                result.put("message", "Operation failed: " + e.getMessage());
                result.put("operatorCount", actualCount);
                return result;
            }

            // Return other errors
            Map<String, Object> result = new HashMap<>();
            result.put("success", false);
            result.put("message", "Operation failed: " + e.getMessage());
            result.put("error", e);
            return result;
        }
    }

    /**
     * Break down a complex expression into multiple simpler operations.
     *
     * <p>This method demonstrates how to handle expressions that would exceed
     * the 300 operator limit by breaking them into multiple operations.
     *
     * @param dynamoDbClient The DynamoDB client
     * @param tableName The name of the DynamoDB table
     * @param key The key of the item to update
     * @param totalOperations Total number of operations to perform
     * @return Map containing the results of the operations
     */
    public static Map<String, Object> breakDownComplexExpression(
```

```
        DynamoDbClient dynamoDbClient, String tableName, Map<String, AttributeValue>
key, int totalOperations) {

        // Calculate how many operations we can safely include in each batch
        // Using 150 as a conservative limit (well below 300)
        final int operationsPerBatch = 100;
        final int batchCount = (int) Math.ceil((double) totalOperations /
operationsPerBatch);

        System.out.println("Breaking down " + totalOperations + " operations into "
+ batchCount + " batches");

        Map<String, Object> results = new HashMap<>();
        results.put("totalBatches", batchCount);

        Map<Integer, Map<String, Object>> batchResults = new HashMap<>();

        // Process each batch
        for (int batch = 0; batch < batchCount; batch++) {
            // Calculate the operations for this batch
            int batchStart = batch * operationsPerBatch;
            int batchEnd = Math.min(batchStart + operationsPerBatch,
totalOperations);
            int batchSize = batchEnd - batchStart;

            System.out.println(
                "Processing batch " + (batch + 1) + "/" + batchCount + " with " +
batchSize + " operations");

            // Create an update expression for this batch
            Map<String, Object> expressionData =
createComplexUpdateExpression(batchSize);

            String updateExpression = (String)
expressionData.get("updateExpression");
            @SuppressWarnings("unchecked")
            Map<String, AttributeValue> expressionAttributeValues =
                (Map<String, AttributeValue>)
expressionData.get("expressionAttributeValues");
            int operatorCount = (int) expressionData.get("operatorCount");

            // Define the update parameters
            UpdateItemRequest request = UpdateItemRequest.builder()
                .tableName(tableName)
```

```
                .key(key)
                .updateExpression(updateExpression)
                .expressionAttributeValues(expressionAttributeValues)
                .returnValues("UPDATED_NEW")
                .build();

            try {
                // Perform the update operation for this batch
                UpdateItemResponse response = dynamoDbClient.updateItem(request);

                Map<String, Object> batchResult = new HashMap<>();
                batchResult.put("batch", batch + 1);
                batchResult.put("success", true);
                batchResult.put("operatorCount", operatorCount);
                batchResult.put("attributes", response.attributes());

                batchResults.put(batch, batchResult);

            } catch (DynamoDbException e) {
                Map<String, Object> batchResult = new HashMap<>();
                batchResult.put("batch", batch + 1);
                batchResult.put("success", false);
                batchResult.put("operatorCount", operatorCount);
                batchResult.put("error", e.getMessage());

                batchResults.put(batch, batchResult);

                // Continue with next batch instead of breaking
                continue;
            }
        }

        results.put("results", batchResults);
        return results;
    }

    /**
     * Count operators in a DynamoDB expression based on the rules in the
documentation.
     *
     * <p>This method demonstrates how operators are counted according to the
     * DynamoDB documentation.
     *
     * @param expression The DynamoDB expression to analyze
```

```
     * @return Map containing the breakdown of operator counts
     */
    public static Map<String, Integer> countOperatorsInExpression(String expression)
 {
        // Initialize counters for different operator types
        Map<String, Integer> counts = new HashMap<>();
        counts.put("comparisonOperators", 0);
        counts.put("logicalOperators", 0);
        counts.put("functions", 0);
        counts.put("arithmeticOperators", 0);
        counts.put("specialOperators", 0);
        counts.put("total", 0);

        // Count comparison operators (=, <>, <, <=, >, >=)
        // This is a simplified approach and may not catch all cases
        int comparisonCount = 0;
        Pattern comparisonPattern = Pattern.compile("(=|<>|<=|>=|<|>)");
        Matcher comparisonMatcher = comparisonPattern.matcher(expression);
        while (comparisonMatcher.find()) {
            comparisonCount++;
        }
        counts.put("comparisonOperators", comparisonCount);

        // Count logical operators (AND, OR, NOT)
        int andCount = countOccurrences(expression, "\\bAND\\b");
        int orCount = countOccurrences(expression, "\\bOR\\b");
        int notCount = countOccurrences(expression, "\\bNOT\\b");
        counts.put("logicalOperators", andCount + orCount + notCount);

        // Count functions (attribute_exists, attribute_not_exists, attribute_type,
 begins_with, contains, size)
        int functionCount = countOccurrences(
            expression,
            "\\b(attribute_exists|attribute_not_exists|attribute_type|begins_with|
contains|size|if_not_exists)\\(");
        counts.put("functions", functionCount);

        // Count arithmetic operators (+ and -)
        // This is a simplified approach and may not catch all cases
        int arithmeticCount = 0;
        Pattern arithmeticPattern = Pattern.compile("[a-zA-Z0-9_)\\]]\\s*[\\+\\-]\
\s*[a-zA-Z0-9_:(]");
        Matcher arithmeticMatcher = arithmeticPattern.matcher(expression);
        while (arithmeticMatcher.find()) {
```

```
            arithmeticCount++;
        }
        counts.put("arithmeticOperators", arithmeticCount);

        // Count special operators (BETWEEN, IN)
        int betweenCount = countOccurrences(expression, "\\bBETWEEN\\b");
        int inCount = countOccurrences(expression, "\\bIN\\b");
        counts.put("specialOperators", betweenCount + inCount);

        // Add extra operators for BETWEEN (each BETWEEN includes an AND)
        int currentLogicalOps = counts.getOrDefault("logicalOperators", 0);
        counts.put("logicalOperators", currentLogicalOps + betweenCount);

        // Calculate total
        int total = counts.getOrDefault("comparisonOperators", 0)
            + counts.getOrDefault("logicalOperators", 0)
            + counts.getOrDefault("functions", 0)
            + counts.getOrDefault("arithmeticOperators", 0)
            + counts.getOrDefault("specialOperators", 0);
        counts.put("total", total);

        return counts;
    }

    /**
     * Helper method to count occurrences of a pattern in a string.
     *
     * @param text The text to search in
     * @param regex The regular expression pattern to search for
     * @return The number of occurrences
     */
    private static int countOccurrences(String text, String regex) {
        final Pattern pattern = Pattern.compile(regex);
        final Matcher matcher = pattern.matcher(text);
        int count = 0;
        while (matcher.find()) {
            count++;
        }
        return count;
    }
```

Beispiel für die Verwendung des Ausdrucksoperators Counting with AWS SDK for Java 2.x.

```
   public static void exampleUsage(DynamoDbClient dynamoDbClient, String tableName)
{
       // Example key
       Map<String, AttributeValue> key = new HashMap<>();
       key.put("ProductId", AttributeValue.builder().s("P12345").build());

       System.out.println("Demonstrating DynamoDB expression operator counting and
the 300 operator limit");

       try {
           // Example 1: Analyze a simple expression
           System.out.println("\nExample 1: Analyzing a simple expression");
           String simpleExpression = "Price = :price AND Rating > :rating AND
Category IN (:cat1, :cat2, :cat3)";
           Map<String, Integer> simpleCount =
countOperatorsInExpression(simpleExpression);

           System.out.println("Expression: " + simpleExpression);
           System.out.println("Operator count breakdown:");
           System.out.println("- Comparison operators: " +
simpleCount.get("comparisonOperators"));
           System.out.println("- Logical operators: " +
simpleCount.get("logicalOperators"));
           System.out.println("- Functions: " + simpleCount.get("functions"));
           System.out.println("- Arithmetic operators: " +
simpleCount.get("arithmeticOperators"));
           System.out.println("- Special operators: " +
simpleCount.get("specialOperators"));
           System.out.println("- Total operators: " + simpleCount.get("total"));

           // Example 2: Analyze a complex expression
           System.out.println("\nExample 2: Analyzing a complex expression");
           String complexExpression = "(attribute_exists(Category) AND Size
BETWEEN :min AND :max) OR "
               + "(Price > :price AND contains(Description, :keyword) AND "
               + "(Rating >= :minRating OR Reviews > :minReviews))";
           Map<String, Integer> complexCount =
countOperatorsInExpression(complexExpression);

           System.out.println("Expression: " + complexExpression);
           System.out.println("Operator count breakdown:");
           System.out.println("- Comparison operators: " +
complexCount.get("comparisonOperators"));
```

```
            System.out.println("- Logical operators: " +
complexCount.get("logicalOperators"));
            System.out.println("- Functions: " + complexCount.get("functions"));
            System.out.println("- Arithmetic operators: " +
complexCount.get("arithmeticOperators"));
            System.out.println("- Special operators: " +
complexCount.get("specialOperators"));
            System.out.println("- Total operators: " + complexCount.get("total"));

            // Example 3: Test approaching the operator limit
            System.out.println("\nExample 3: Testing an expression approaching the
operator limit");
            Map<String, Object> approachingLimit = testOperatorLimit(dynamoDbClient,
tableName, key, 290);
            System.out.println(approachingLimit.get("message"));

            // Example 4: Test exceeding the operator limit
            System.out.println("\nExample 4: Testing an expression exceeding the
operator limit");
            Map<String, Object> exceedingLimit = testOperatorLimit(dynamoDbClient,
tableName, key, 310);
            System.out.println(exceedingLimit.get("message"));

            // Example 5: Breaking down a complex expression
            System.out.println("\nExample 5: Breaking down a complex expression into
multiple operations");
            Map<String, Object> breakdownResult =
breakDownComplexExpression(dynamoDbClient, tableName, key, 500);
            @SuppressWarnings("unchecked")
            Map<Integer, Map<String, Object>> results =
                (Map<Integer, Map<String, Object>>) breakdownResult.get("results");
            System.out.println(
                "Processed " + results.size() + " of " +
breakdownResult.get("totalBatches") + " batches");

            // Explain the operator counting rules
            System.out.println("\nKey points about DynamoDB expression operator
counting:");
            System.out.println("1. The maximum number of operators in any expression
is 300");
            System.out.println("2. Each comparison operator (=, <>, <, <=, >, >=)
counts as 1 operator");
            System.out.println("3. Each logical operator (AND, OR, NOT) counts as 1
operator");
```

```
            System.out.println("4. Each function call (attribute_exists, contains,
etc.) counts as 1 operator");
            System.out.println("5. Each arithmetic operator (+ or -) counts as 1
operator");
            System.out.println("6. BETWEEN counts as 2 operators (BETWEEN itself and
the AND within it)");
            System.out.println("7. IN counts as 1 operator regardless of the number
of values");
            System.out.println("8. Parentheses for grouping and attribute paths
don't count as operators");
            System.out.println("9. When you exceed the limit, the error always
reports '301 operators'");
            System.out.println("10. For complex operations, break them into multiple
smaller operations");

        } catch (Exception e) {
            System.err.println("Error: " + e.getMessage());
            e.printStackTrace();
        }
    }
```

- Einzelheiten zur API finden Sie UpdateItemunter AWS SDK for Java 2.x API-Referenz.

Erstellen einer Serverless-Anwendung zur Verwaltung von Fotos

Das folgende Codebeispiel zeigt, wie eine Serverless-Anwendung erstellt wird, mit der Benutzer Fotos mithilfe von Labels erstellen können.

SDK für Java 2.x

Zeigt, wie eine Anwendung zur Verwaltung von Fotobeständen entwickelt wird, die mithilfe von Amazon Rekognition Labels in Bildern erkennt und sie für einen späteren Abruf speichert.

Den vollständigen Quellcode und Anweisungen zur Einrichtung und Ausführung finden Sie im vollständigen Beispiel unter GitHub.

Einen tiefen Einblick in den Ursprung dieses Beispiels finden Sie im Beitrag in der AWS - Community.

In diesem Beispiel verwendete Dienste

- API Gateway

- DynamoDB
- Lambda
- Amazon Rekognition
- Amazon S3
- Amazon SNS

Erstellen einer Tabelle mit einem globalen sekundären Index

Das folgende Codebeispiel zeigt, wie Sie eine Tabelle mit einem globalen sekundären Index erstellen.

SDK für Java 2.x

Erstellen Sie eine DynamoDB-Tabelle mit dem globalen Sekundärindex mithilfe von. AWS SDK for Java 2.x

```
import software.amazon.awssdk.auth.credentials.DefaultCredentialsProvider;
import software.amazon.awssdk.core.waiters.WaiterResponse;
import software.amazon.awssdk.regions.Region;
import software.amazon.awssdk.services.dynamodb.DynamoDbClient;
import software.amazon.awssdk.services.dynamodb.model.AttributeDefinition;
import software.amazon.awssdk.services.dynamodb.model.AttributeValue;
import software.amazon.awssdk.services.dynamodb.model.CreateTableRequest;
import software.amazon.awssdk.services.dynamodb.model.DeleteTableRequest;
import software.amazon.awssdk.services.dynamodb.model.DescribeTableRequest;
import software.amazon.awssdk.services.dynamodb.model.DescribeTableResponse;
import software.amazon.awssdk.services.dynamodb.model.DynamoDbException;
import software.amazon.awssdk.services.dynamodb.model.GlobalSecondaryIndex;
import software.amazon.awssdk.services.dynamodb.model.KeySchemaElement;
import software.amazon.awssdk.services.dynamodb.model.KeyType;
import software.amazon.awssdk.services.dynamodb.model.Projection;
import software.amazon.awssdk.services.dynamodb.model.ProjectionType;
import software.amazon.awssdk.services.dynamodb.model.ProvisionedThroughput;
import software.amazon.awssdk.services.dynamodb.model.PutItemRequest;
import software.amazon.awssdk.services.dynamodb.model.QueryRequest;
import software.amazon.awssdk.services.dynamodb.model.QueryResponse;
import software.amazon.awssdk.services.dynamodb.model.ScalarAttributeType;
import software.amazon.awssdk.services.dynamodb.waiters.DynamoDbWaiter;

import java.util.ArrayList;
import java.util.HashMap;
```

```
import java.util.List;
import java.util.Map;

    public void createTable() {
        try {
            // Attribute definitions
            final List<AttributeDefinition> attributeDefinitions = new
 ArrayList<>();
            attributeDefinitions.add(AttributeDefinition.builder()
                .attributeName(ISSUE_ID_ATTR)
                .attributeType(ScalarAttributeType.S)
                .build());
            attributeDefinitions.add(AttributeDefinition.builder()
                .attributeName(TITLE_ATTR)
                .attributeType(ScalarAttributeType.S)
                .build());
            attributeDefinitions.add(AttributeDefinition.builder()
                .attributeName(CREATE_DATE_ATTR)
                .attributeType(ScalarAttributeType.S)
                .build());
            attributeDefinitions.add(AttributeDefinition.builder()
                .attributeName(DUE_DATE_ATTR)
                .attributeType(ScalarAttributeType.S)
                .build());

            // Key schema for table
            final List<KeySchemaElement> tableKeySchema = new ArrayList<>();
            tableKeySchema.add(KeySchemaElement.builder()
                .attributeName(ISSUE_ID_ATTR)
                .keyType(KeyType.HASH)
                .build()); // Partition key
            tableKeySchema.add(KeySchemaElement.builder()
                .attributeName(TITLE_ATTR)
                .keyType(KeyType.RANGE)
                .build()); // Sort key

            // Initial provisioned throughput settings for the indexes
            final ProvisionedThroughput ptIndex = ProvisionedThroughput.builder()
                .readCapacityUnits(1L)
                .writeCapacityUnits(1L)
                .build();

            // CreateDateIndex
            final List<KeySchemaElement> createDateKeySchema = new ArrayList<>();
```

```
            createDateKeySchema.add(KeySchemaElement.builder()
                .attributeName(CREATE_DATE_ATTR)
                .keyType(KeyType.HASH)
                .build());
            createDateKeySchema.add(KeySchemaElement.builder()
                .attributeName(ISSUE_ID_ATTR)
                .keyType(KeyType.RANGE)
                .build());

            final Projection createDateProjection = Projection.builder()
                .projectionType(ProjectionType.INCLUDE)
                .nonKeyAttributes(DESCRIPTION_ATTR, STATUS_ATTR)
                .build();

            final GlobalSecondaryIndex createDateIndex =
GlobalSecondaryIndex.builder()
                .indexName(CREATE_DATE_INDEX)
                .keySchema(createDateKeySchema)
                .projection(createDateProjection)
                .provisionedThroughput(ptIndex)
                .build();

            // TitleIndex
            final List<KeySchemaElement> titleKeySchema = new ArrayList<>();
            titleKeySchema.add(KeySchemaElement.builder()
                .attributeName(TITLE_ATTR)
                .keyType(KeyType.HASH)
                .build());
            titleKeySchema.add(KeySchemaElement.builder()
                .attributeName(ISSUE_ID_ATTR)
                .keyType(KeyType.RANGE)
                .build());

            final Projection titleProjection =

Projection.builder().projectionType(ProjectionType.KEYS_ONLY).build();

            final GlobalSecondaryIndex titleIndex = GlobalSecondaryIndex.builder()
                .indexName(TITLE_INDEX)
                .keySchema(titleKeySchema)
                .projection(titleProjection)
                .provisionedThroughput(ptIndex)
                .build();
```

```
            // DueDateIndex
            final List<KeySchemaElement> dueDateKeySchema = new ArrayList<>();
            dueDateKeySchema.add(KeySchemaElement.builder()
                .attributeName(DUE_DATE_ATTR)
                .keyType(KeyType.HASH)
                .build());

            final Projection dueDateProjection =
                Projection.builder().projectionType(ProjectionType.ALL).build();

            final GlobalSecondaryIndex dueDateIndex = GlobalSecondaryIndex.builder()
                .indexName(DUE_DATE_INDEX)
                .keySchema(dueDateKeySchema)
                .projection(dueDateProjection)
                .provisionedThroughput(ptIndex)
                .build();

            final CreateTableRequest createTableRequest =
CreateTableRequest.builder()
                .tableName(TABLE_NAME)
                .keySchema(tableKeySchema)
                .attributeDefinitions(attributeDefinitions)
                .globalSecondaryIndexes(createDateIndex, titleIndex, dueDateIndex)
                .provisionedThroughput(ProvisionedThroughput.builder()
                    .readCapacityUnits(1L)
                    .writeCapacityUnits(1L)
                    .build())
                .build();

            System.out.println("Creating table " + TABLE_NAME + "...");
            dynamoDbClient.createTable(createTableRequest);

            // Wait for table to become active
            System.out.println("Waiting for " + TABLE_NAME + " to become
ACTIVE...");
            final DynamoDbWaiter waiter = dynamoDbClient.waiter();
            final DescribeTableRequest describeTableRequest =
                DescribeTableRequest.builder().tableName(TABLE_NAME).build();

            final WaiterResponse<DescribeTableResponse> waiterResponse =
                waiter.waitUntilTableExists(describeTableRequest);
            waiterResponse.matched().response().ifPresent(response ->
System.out.println("Table is now ready for use"));
```

```
        } catch (DynamoDbException e) {
            System.err.println("Error creating table: " + e.getMessage());
            e.printStackTrace();
        }
    }
```

- Einzelheiten zur API finden Sie unter CreateTable AWS SDK for Java 2.xAPI-Referenz.

Erstellen einer Tabelle mit aktiviertem Warmdurchsatz

Im folgenden Codebeispiel wird gezeigt, wie eine Tabelle mit aktiviertem Warmdurchsatz erstellt wird.

SDK für Java 2.x

Erstellen Sie mithilfe von AWS SDK for Java 2.x eine DynamoDB-Tabelle mit Warmdurchsatz-Einstellung.

```
import software.amazon.awssdk.services.dynamodb.DynamoDbClient;
import software.amazon.awssdk.services.dynamodb.model.AttributeDefinition;
import software.amazon.awssdk.services.dynamodb.model.CreateTableRequest;
import software.amazon.awssdk.services.dynamodb.model.CreateTableResponse;
import software.amazon.awssdk.services.dynamodb.model.GlobalSecondaryIndex;
import software.amazon.awssdk.services.dynamodb.model.KeySchemaElement;
import software.amazon.awssdk.services.dynamodb.model.KeyType;
import software.amazon.awssdk.services.dynamodb.model.Projection;
import software.amazon.awssdk.services.dynamodb.model.ProvisionedThroughput;
import software.amazon.awssdk.services.dynamodb.model.ScalarAttributeType;
import software.amazon.awssdk.services.dynamodb.model.WarmThroughput;

    public static WarmThroughput buildWarmThroughput(final Long readUnitsPerSecond,
 final Long writeUnitsPerSecond) {
        return WarmThroughput.builder()
            .readUnitsPerSecond(readUnitsPerSecond)
            .writeUnitsPerSecond(writeUnitsPerSecond)
            .build();
    }

    /**
     * Builds a ProvisionedThroughput object with the specified read and write
 capacity units.
     *
     * @param readCapacityUnits The read capacity units
```

```
     * @param writeCapacityUnits The write capacity units
     * @return A configured ProvisionedThroughput object
     */
    public static ProvisionedThroughput buildProvisionedThroughput(
        final Long readCapacityUnits, final Long writeCapacityUnits) {
        return ProvisionedThroughput.builder()
            .readCapacityUnits(readCapacityUnits)
            .writeCapacityUnits(writeCapacityUnits)
            .build();
    }

    /**
     * Builds an AttributeDefinition with the specified name and type.
     *
     * @param attributeName The attribute name
     * @param scalarAttributeType The attribute type
     * @return A configured AttributeDefinition
     */
    private static AttributeDefinition buildAttributeDefinition(
        final String attributeName, final ScalarAttributeType scalarAttributeType) {
        return AttributeDefinition.builder()
            .attributeName(attributeName)
            .attributeType(scalarAttributeType)
            .build();
    }

    /**
     * Builds a KeySchemaElement with the specified name and key type.
     *
     * @param attributeName The attribute name
     * @param keyType The key type (HASH or RANGE)
     * @return A configured KeySchemaElement
     */
    private static KeySchemaElement buildKeySchemaElement(final String
 attributeName, final KeyType keyType) {
        return KeySchemaElement.builder()
            .attributeName(attributeName)
            .keyType(keyType)
            .build();
    }

    /**
     * Creates a DynamoDB table with the specified configuration including warm
 throughput settings.
```

```
     *
     * @param ddb The DynamoDB client
     * @param tableName The name of the table to create
     * @param partitionKey The partition key attribute name
     * @param sortKey The sort key attribute name
     * @param miscellaneousKeyAttribute Additional key attribute name for GSI
     * @param nonKeyAttribute Non-key attribute to include in GSI projection
     * @param tableReadCapacityUnits Read capacity units for the table
     * @param tableWriteCapacityUnits Write capacity units for the table
     * @param tableWarmReadUnitsPerSecond Warm read units per second for the table
     * @param tableWarmWriteUnitsPerSecond Warm write units per second for the table
     * @param globalSecondaryIndexName The name of the GSI to create
     * @param globalSecondaryIndexReadCapacityUnits Read capacity units for the GSI
     * @param globalSecondaryIndexWriteCapacityUnits Write capacity units for the
GSI
     * @param globalSecondaryIndexWarmReadUnitsPerSecond Warm read units per second
for the GSI
     * @param globalSecondaryIndexWarmWriteUnitsPerSecond Warm write units per
second for the GSI
     */
    public static void createDynamoDBTable(
        final DynamoDbClient ddb,
        final String tableName,
        final String partitionKey,
        final String sortKey,
        final String miscellaneousKeyAttribute,
        final String nonKeyAttribute,
        final Long tableReadCapacityUnits,
        final Long tableWriteCapacityUnits,
        final Long tableWarmReadUnitsPerSecond,
        final Long tableWarmWriteUnitsPerSecond,
        final String globalSecondaryIndexName,
        final Long globalSecondaryIndexReadCapacityUnits,
        final Long globalSecondaryIndexWriteCapacityUnits,
        final Long globalSecondaryIndexWarmReadUnitsPerSecond,
        final Long globalSecondaryIndexWarmWriteUnitsPerSecond) {

        // Define the table attributes
        final AttributeDefinition partitionKeyAttribute =
buildAttributeDefinition(partitionKey, ScalarAttributeType.S);
        final AttributeDefinition sortKeyAttribute =
buildAttributeDefinition(sortKey, ScalarAttributeType.S);
        final AttributeDefinition miscellaneousKeyAttributeDefinition =
```

```
            buildAttributeDefinition(miscellaneousKeyAttribute,
ScalarAttributeType.N);
        final AttributeDefinition[] attributeDefinitions = {
            partitionKeyAttribute, sortKeyAttribute,
miscellaneousKeyAttributeDefinition
        };

        // Define the table key schema
        final KeySchemaElement partitionKeyElement =
buildKeySchemaElement(partitionKey, KeyType.HASH);
        final KeySchemaElement sortKeyElement = buildKeySchemaElement(sortKey,
KeyType.RANGE);
        final KeySchemaElement[] keySchema = {partitionKeyElement, sortKeyElement};

        // Define the provisioned throughput for the table
        final ProvisionedThroughput provisionedThroughput =
            buildProvisionedThroughput(tableReadCapacityUnits,
tableWriteCapacityUnits);

        // Define the Global Secondary Index (GSI)
        final KeySchemaElement globalSecondaryIndexPartitionKeyElement =
buildKeySchemaElement(sortKey, KeyType.HASH);
        final KeySchemaElement globalSecondaryIndexSortKeyElement =
            buildKeySchemaElement(miscellaneousKeyAttribute, KeyType.RANGE);
        final KeySchemaElement[] gsiKeySchema = {
            globalSecondaryIndexPartitionKeyElement,
globalSecondaryIndexSortKeyElement
        };

        final Projection gsiProjection = Projection.builder()
            .projectionType(PROJECTION_TYPE_INCLUDE)
            .nonKeyAttributes(nonKeyAttribute)
            .build();

        final ProvisionedThroughput gsiProvisionedThroughput =
            buildProvisionedThroughput(globalSecondaryIndexReadCapacityUnits,
globalSecondaryIndexWriteCapacityUnits);

        // Define the warm throughput for the Global Secondary Index (GSI)
        final WarmThroughput gsiWarmThroughput = buildWarmThroughput(
            globalSecondaryIndexWarmReadUnitsPerSecond,
globalSecondaryIndexWarmWriteUnitsPerSecond);
```

```
        final GlobalSecondaryIndex globalSecondaryIndex =
GlobalSecondaryIndex.builder()
            .indexName(globalSecondaryIndexName)
            .keySchema(gsiKeySchema)
            .projection(gsiProjection)
            .provisionedThroughput(gsiProvisionedThroughput)
            .warmThroughput(gsiWarmThroughput)
            .build();

        // Define the warm throughput for the table
        final WarmThroughput tableWarmThroughput =
            buildWarmThroughput(tableWarmReadUnitsPerSecond,
tableWarmWriteUnitsPerSecond);

        final CreateTableRequest request = CreateTableRequest.builder()
            .tableName(tableName)
            .attributeDefinitions(attributeDefinitions)
            .keySchema(keySchema)
            .provisionedThroughput(provisionedThroughput)
            .globalSecondaryIndexes(globalSecondaryIndex)
            .warmThroughput(tableWarmThroughput)
            .build();

        final CreateTableResponse response = ddb.createTable(request);
        System.out.println(response);
    }
```

- Einzelheiten zur API finden Sie CreateTablein der AWS SDK for Java 2.x API-Referenz.

Erstellen einer Webanwendung zur Verfolgung von DynamoDB-Daten

Das folgende Codebeispiel zeigt, wie eine Webanwendung erstellt wird, die Arbeitselemente in einer Amazon-DynamoDB-Tabelle verfolgt und mithilfe von Amazon Simple Email Service (Amazon SES) Berichte sendet.

SDK für Java 2.x

Zeigt, wie man die Amazon-DynamoDB-API verwendet, um eine dynamische Webanwendung zu erstellen, die DynamoDB-Arbeitsdaten verfolgt.

Den vollständigen Quellcode und Anweisungen zur Einrichtung und Ausführung finden Sie im vollständigen Beispiel unter GitHub.

In diesem Beispiel verwendete Dienste

- DynamoDB
- Amazon SES

Erstellen eines Elements mit einer TTL

Das folgende Codebeispiel zeigt, wie Sie ein Element mit TTL erstellen.

SDK für Java 2.x

```
package com.amazon.samplelib.ttl;

import com.amazon.samplelib.CodeSampleUtils;
import software.amazon.awssdk.regions.Region;
import software.amazon.awssdk.services.dynamodb.DynamoDbClient;
import software.amazon.awssdk.services.dynamodb.model.AttributeValue;
import software.amazon.awssdk.services.dynamodb.model.DynamoDbException;
import software.amazon.awssdk.services.dynamodb.model.PutItemRequest;
import software.amazon.awssdk.services.dynamodb.model.PutItemResponse;
import software.amazon.awssdk.services.dynamodb.model.ResourceNotFoundException;

import java.util.HashMap;
import java.util.Map;
import java.util.Optional;

/**
 * Creates an item in a DynamoDB table with TTL attributes.
 * This class demonstrates how to add TTL expiration timestamps to DynamoDB items.
 */
public class CreateTTL {

    private static final String USAGE =
        """
            Usage:
                <tableName> <primaryKey> <sortKey> <region>
            Where:
                tableName - The Amazon DynamoDB table being queried.
```

```
                primaryKey - The name of the primary key. Also known as the hash or
partition key.
                sortKey - The name of the sort key. Also known as the range
attribute.
                region (optional) - The AWS region that the Amazon DynamoDB table is
located in. (Default: us-east-1)
            """;
    private static final int DAYS_TO_EXPIRE = 90;
    private static final int SECONDS_PER_DAY = 24 * 60 * 60;
    private static final String PRIMARY_KEY_ATTR = "primaryKey";
    private static final String SORT_KEY_ATTR = "sortKey";
    private static final String CREATION_DATE_ATTR = "creationDate";
    private static final String EXPIRE_AT_ATTR = "expireAt";
    private static final String SUCCESS_MESSAGE = "%s PutItem operation with TTL
successful.";
    private static final String TABLE_NOT_FOUND_ERROR = "Error: The Amazon DynamoDB
table \"%s\" can't be found.";

    private final DynamoDbClient dynamoDbClient;

    /**
     * Constructs a CreateTTL instance with the specified DynamoDB client.
     *
     * @param dynamoDbClient The DynamoDB client to use
     */
    public CreateTTL(final DynamoDbClient dynamoDbClient) {
        this.dynamoDbClient = dynamoDbClient;
    }

    /**
     * Constructs a CreateTTL with a default DynamoDB client.
     */
    public CreateTTL() {
        this.dynamoDbClient = null;
    }

    /**
     * Main method to demonstrate creating an item with TTL.
     *
     * @param args Command line arguments
     */
    public static void main(final String[] args) {
        try {
            int result = new CreateTTL().processArgs(args);
```

```
            System.exit(result);
        } catch (Exception e) {
            System.err.println(e.getMessage());
            System.exit(1);
        }
    }

    /**
     * Process command line arguments and create an item with TTL.
     *
     * @param args Command line arguments
     * @return 0 if successful, non-zero otherwise
     * @throws ResourceNotFoundException If the table doesn't exist
     * @throws DynamoDbException If an error occurs during the operation
     * @throws IllegalArgumentException If arguments are invalid
     */
    public int processArgs(final String[] args) {
        // Argument validation (remove or replace this line when reusing this code)
        CodeSampleUtils.validateArgs(args, new int[] {3, 4}, USAGE);

        final String tableName = args[0];
        final String primaryKey = args[1];
        final String sortKey = args[2];
        final Region region = Optional.ofNullable(args.length > 3 ? args[3] : null)
            .map(Region::of)
            .orElse(Region.US_EAST_1);

        try (DynamoDbClient ddb = dynamoDbClient != null
            ? dynamoDbClient
            : DynamoDbClient.builder().region(region).build()) {
            final CreateTTL createTTL = new CreateTTL(ddb);
            createTTL.createItemWithTTL(tableName, primaryKey, sortKey);
            return 0;
        } catch (Exception e) {
            throw e;
        }
    }

    /**
     * Creates an item in the specified table with TTL attributes.
     *
     * @param tableName The name of the table
     * @param primaryKeyValue The value for the primary key
     * @param sortKeyValue The value for the sort key
```

```
     * @return The response from the PutItem operation
     * @throws ResourceNotFoundException If the table doesn't exist
     * @throws DynamoDbException If an error occurs during the operation
     */
    public PutItemResponse createItemWithTTL(
        final String tableName, final String primaryKeyValue, final String
 sortKeyValue) {
        // Get current time in epoch second format
        final long createDate = System.currentTimeMillis() / 1000;

        // Calculate expiration time 90 days from now in epoch second format
        final long expireDate = createDate + (DAYS_TO_EXPIRE * SECONDS_PER_DAY);

        final Map<String, AttributeValue> itemMap = new HashMap<>();
        itemMap.put(
            PRIMARY_KEY_ATTR, AttributeValue.builder().s(primaryKeyValue).build());
        itemMap.put(SORT_KEY_ATTR,
 AttributeValue.builder().s(sortKeyValue).build());
        itemMap.put(
            CREATION_DATE_ATTR,
            AttributeValue.builder().n(String.valueOf(createDate)).build());
        itemMap.put(
            EXPIRE_AT_ATTR,
            AttributeValue.builder().n(String.valueOf(expireDate)).build());

        final PutItemRequest request =
            PutItemRequest.builder().tableName(tableName).item(itemMap).build();

        try {
            final PutItemResponse response = dynamoDbClient.putItem(request);
            System.out.println(String.format(SUCCESS_MESSAGE, tableName));
            return response;
        } catch (ResourceNotFoundException e) {
            System.err.format(TABLE_NOT_FOUND_ERROR, tableName);
            throw e;
        } catch (DynamoDbException e) {
            System.err.println(e.getMessage());
            throw e;
        }
    }
}
```

- Einzelheiten zur API finden Sie PutItemunter AWS SDK for Java 2.x API-Referenz.

Erstellen und Verwalten von globalen MRSC-Tabellen

Das folgende Codebeispiel zeigt, wie globale DynamoDB-Tabellen mit multiregionaler starker Konsistenz (Multiregion Strong Consistency, MRSC) erstellt und verwaltet werden.

- Erstellen Sie eine Tabelle mit multiregionaler starker Konsistenz (Multiregion Strong Consistency, MRSC).
- Überprüfen Sie die MRSC-Konfiguration und den Replikatstatus.
- Testen Sie die starke Konsistenz in allen Regionen mit sofortigen Lesevorgängen.
- Führen Sie bedingte Schreibvorgänge mit MRSC-Garantien durch.
- Bereinigen Sie die globalen MRSC-Tabellenressourcen.

SDK für Java 2.x

Erstellen Sie eine regionale Tabelle, die für die MRSC-Konvertierung bereit ist, mit AWS SDK for Java 2.x.

```
   public static CreateTableResponse createRegionalTable(final DynamoDbClient
dynamoDbClient, final String tableName) {

       if (dynamoDbClient == null) {
           throw new IllegalArgumentException("DynamoDB client cannot be null");
       }
       if (tableName == null || tableName.trim().isEmpty()) {
           throw new IllegalArgumentException("Table name cannot be null or
empty");
       }

       try {
           LOGGER.info("Creating regional table: " + tableName + " (must be empty
for MRSC)");

           CreateTableRequest createTableRequest = CreateTableRequest.builder()
               .tableName(tableName)
               .attributeDefinitions(
                   AttributeDefinition.builder()
                       .attributeName("Artist")
                       .attributeType(ScalarAttributeType.S)
                       .build(),
                   AttributeDefinition.builder()
                       .attributeName("SongTitle")
```

```
                        .attributeType(ScalarAttributeType.S)
                        .build())
                .keySchema(
                    KeySchemaElement.builder()
                        .attributeName("Artist")
                        .keyType(KeyType.HASH)
                        .build(),
                    KeySchemaElement.builder()
                        .attributeName("SongTitle")
                        .keyType(KeyType.RANGE)
                        .build())
                .billingMode(BillingMode.PAY_PER_REQUEST)
                .build();

            CreateTableResponse response =
dynamoDbClient.createTable(createTableRequest);
            LOGGER.info("Regional table creation initiated. Status: "
                + response.tableDescription().tableStatus());

            return response;

        } catch (DynamoDbException e) {
            LOGGER.severe("Failed to create regional table: " + tableName + " - " +
e.getMessage());
            throw DynamoDbException.builder()
                .message("Failed to create regional table: " + tableName)
                .cause(e)
                .build();
        }
    }
```

Konvertiert eine regionale Tabelle in eine MRSC-Tabelle mit Replikaten und Zeugen unter Verwendung von. AWS SDK for Java 2.x

```
    public static UpdateTableResponse convertToMRSCWithWitness(
        final DynamoDbClient dynamoDbClient,
        final String tableName,
        final Region replicaRegion,
        final Region witnessRegion) {

        if (dynamoDbClient == null) {
            throw new IllegalArgumentException("DynamoDB client cannot be null");
```

```
        }
        if (tableName == null || tableName.trim().isEmpty()) {
            throw new IllegalArgumentException("Table name cannot be null or
empty");
        }
        if (replicaRegion == null) {
            throw new IllegalArgumentException("Replica region cannot be null");
        }
        if (witnessRegion == null) {
            throw new IllegalArgumentException("Witness region cannot be null");
        }

        try {
            LOGGER.info("Converting table to MRSC with replica in " +
replicaRegion.id() + " and witness in "
                + witnessRegion.id());

            // Create replica update using ReplicationGroupUpdate
            ReplicationGroupUpdate replicaUpdate = ReplicationGroupUpdate.builder()
                .create(CreateReplicationGroupMemberAction.builder()
                    .regionName(replicaRegion.id())
                    .build())
                .build();

            // Create witness update
            GlobalTableWitnessGroupUpdate witnessUpdate =
GlobalTableWitnessGroupUpdate.builder()
                .create(CreateGlobalTableWitnessGroupMemberAction.builder()
                    .regionName(witnessRegion.id())
                    .build())
                .build();

            UpdateTableRequest updateTableRequest = UpdateTableRequest.builder()
                .tableName(tableName)
                .replicaUpdates(List.of(replicaUpdate))
                .globalTableWitnessUpdates(List.of(witnessUpdate))
                .multiRegionConsistency(MultiRegionConsistency.STRONG)
                .build();

            UpdateTableResponse response =
dynamoDbClient.updateTable(updateTableRequest);
            LOGGER.info("MRSC conversion initiated. Status: "
                + response.tableDescription().tableStatus());
            LOGGER.info("UpdateTableResponse full object: " + response);
```

```
            return response;

        } catch (DynamoDbException e) {
            LOGGER.severe("Failed to convert table to MRSC: " + tableName + " - " +
e.getMessage());
            throw DynamoDbException.builder()
                .message("Failed to convert table to MRSC: " + tableName)
                .cause(e)
                .build();
        }
    }
```

Beschreiben Sie eine globale MRSC-Tabellenkonfiguration mit. AWS SDK for Java 2.x

```
    public static DescribeTableResponse describeMRSCTable(final DynamoDbClient
dynamoDbClient, final String tableName) {

        if (dynamoDbClient == null) {
            throw new IllegalArgumentException("DynamoDB client cannot be null");
        }
        if (tableName == null || tableName.trim().isEmpty()) {
            throw new IllegalArgumentException("Table name cannot be null or
empty");
        }

        try {
            LOGGER.info("Describing MRSC global table: " + tableName);

            DescribeTableRequest request =
                DescribeTableRequest.builder().tableName(tableName).build();

            DescribeTableResponse response = dynamoDbClient.describeTable(request);

            LOGGER.info("Table status: " + response.table().tableStatus());
            LOGGER.info("Multi-region consistency: " +
response.table().multiRegionConsistency());

            if (response.table().replicas() != null
                && !response.table().replicas().isEmpty()) {
                LOGGER.info("Number of replicas: " +
response.table().replicas().size());
                response.table()
```

```
                    .replicas()
                    .forEach(replica -> LOGGER.info(
                        "Replica region: " + replica.regionName() + ", Status: " +
replica.replicaStatus()));
            }

            if (response.table().globalTableWitnesses() != null
                && !response.table().globalTableWitnesses().isEmpty()) {
                LOGGER.info("Number of witnesses: "
                    + response.table().globalTableWitnesses().size());
                response.table()
                    .globalTableWitnesses()
                    .forEach(witness -> LOGGER.info(
                        "Witness region: " + witness.regionName() + ", Status: " +
witness.witnessStatus()));
            }

            return response;

        } catch (ResourceNotFoundException e) {
            LOGGER.severe("Table not found: " + tableName + " - " + e.getMessage());
            throw DynamoDbException.builder()
                .message("Table not found: " + tableName)
                .cause(e)
                .build();
        } catch (DynamoDbException e) {
            LOGGER.severe("Failed to describe table: " + tableName + " - " +
e.getMessage());
            throw DynamoDbException.builder()
                .message("Failed to describe table: " + tableName)
                .cause(e)
                .build();
        }
    }
```

Fügen Sie mit AWS SDK for Java 2.x Testelemente hinzu, um die starke Konsistenz von MRSC zu überprüfen.

```
    public static PutItemResponse putTestItem(
        final DynamoDbClient dynamoDbClient,
        final String tableName,
        final String artist,
```

```
        final String songTitle,
        final String album,
        final String year) {

        if (dynamoDbClient == null) {
            throw new IllegalArgumentException("DynamoDB client cannot be null");
        }
        if (tableName == null || tableName.trim().isEmpty()) {
            throw new IllegalArgumentException("Table name cannot be null or
empty");
        }
        if (artist == null || artist.trim().isEmpty()) {
            throw new IllegalArgumentException("Artist cannot be null or empty");
        }
        if (songTitle == null || songTitle.trim().isEmpty()) {
            throw new IllegalArgumentException("Song title cannot be null or
empty");
        }

        try {
            LOGGER.info("Adding test item to MRSC global table: " + tableName);

            Map<String, AttributeValue> item = new HashMap<>();
            item.put("Artist", AttributeValue.builder().s(artist).build());
            item.put("SongTitle", AttributeValue.builder().s(songTitle).build());

            if (album != null && !album.trim().isEmpty()) {
                item.put("Album", AttributeValue.builder().s(album).build());
            }
            if (year != null && !year.trim().isEmpty()) {
                item.put("Year", AttributeValue.builder().n(year).build());
            }

            PutItemRequest putItemRequest =
                PutItemRequest.builder().tableName(tableName).item(item).build();

            PutItemResponse response = dynamoDbClient.putItem(putItemRequest);
            LOGGER.info("Test item added successfully with strong consistency");

            return response;

        } catch (DynamoDbException e) {
            LOGGER.severe("Failed to add test item to table: " + tableName + " - " +
e.getMessage());
```

```
            throw DynamoDbException.builder()
                .message("Failed to add test item to table: " + tableName)
                .cause(e)
                .build();
        }
    }
```

Lesen Sie Elemente mit konsistenten Lesevorgängen aus MRSC-Replikaten unter Verwendung von. AWS SDK for Java 2.x

```
    public static GetItemResponse getItemWithConsistentRead(
        final DynamoDbClient dynamoDbClient, final String tableName, final String
artist, final String songTitle) {

        if (dynamoDbClient == null) {
            throw new IllegalArgumentException("DynamoDB client cannot be null");
        }
        if (tableName == null || tableName.trim().isEmpty()) {
            throw new IllegalArgumentException("Table name cannot be null or
empty");
        }
        if (artist == null || artist.trim().isEmpty()) {
            throw new IllegalArgumentException("Artist cannot be null or empty");
        }
        if (songTitle == null || songTitle.trim().isEmpty()) {
            throw new IllegalArgumentException("Song title cannot be null or
empty");
        }

        try {
            LOGGER.info("Reading item from MRSC global table with consistent read: "
+ tableName);

            Map<String, AttributeValue> key = new HashMap<>();
            key.put("Artist", AttributeValue.builder().s(artist).build());
            key.put("SongTitle", AttributeValue.builder().s(songTitle).build());

            GetItemRequest getItemRequest = GetItemRequest.builder()
                .tableName(tableName)
                .key(key)
                .consistentRead(true)
                .build();
```

```
            GetItemResponse response = dynamoDbClient.getItem(getItemRequest);

            if (response.hasItem()) {
                LOGGER.info("Item found with strong consistency - no wait time
needed");
            } else {
                LOGGER.info("Item not found");
            }

            return response;

        } catch (DynamoDbException e) {
            LOGGER.severe("Failed to read item from table: " + tableName + " - " +
e.getMessage());
            throw DynamoDbException.builder()
                .message("Failed to read item from table: " + tableName)
                .cause(e)
                .build();
        }
    }
```

Führen Sie bedingte Aktualisierungen mit MRSC-Garantien durch, indem Sie. AWS SDK for Java 2.x

```
    public static UpdateItemResponse performConditionalUpdate(
        final DynamoDbClient dynamoDbClient,
        final String tableName,
        final String artist,
        final String songTitle,
        final String rating) {

        if (dynamoDbClient == null) {
            throw new IllegalArgumentException("DynamoDB client cannot be null");
        }
        if (tableName == null || tableName.trim().isEmpty()) {
            throw new IllegalArgumentException("Table name cannot be null or
empty");
        }
        if (artist == null || artist.trim().isEmpty()) {
            throw new IllegalArgumentException("Artist cannot be null or empty");
        }
```

```
        if (songTitle == null || songTitle.trim().isEmpty()) {
            throw new IllegalArgumentException("Song title cannot be null or
empty");
        }
        if (rating == null || rating.trim().isEmpty()) {
            throw new IllegalArgumentException("Rating cannot be null or empty");
        }

        try {
            LOGGER.info("Performing conditional update on MRSC global table: " +
tableName);

            Map<String, AttributeValue> key = new HashMap<>();
            key.put("Artist", AttributeValue.builder().s(artist).build());
            key.put("SongTitle", AttributeValue.builder().s(songTitle).build());

            Map<String, String> expressionAttributeNames = new HashMap<>();
            expressionAttributeNames.put("#rating", "Rating");

            Map<String, AttributeValue> expressionAttributeValues = new HashMap<>();
            expressionAttributeValues.put(
                ":rating", AttributeValue.builder().n(rating).build());

            UpdateItemRequest updateItemRequest = UpdateItemRequest.builder()
                .tableName(tableName)
                .key(key)
                .updateExpression("SET #rating = :rating")
                .conditionExpression("attribute_exists(Artist)")
                .expressionAttributeNames(expressionAttributeNames)
                .expressionAttributeValues(expressionAttributeValues)
                .build();

            UpdateItemResponse response =
dynamoDbClient.updateItem(updateItemRequest);
            LOGGER.info("Conditional update successful - demonstrates strong
consistency");

            return response;

        } catch (ConditionalCheckFailedException e) {
            LOGGER.warning("Conditional check failed: " + e.getMessage());
            throw e;
        } catch (DynamoDbException e) {
```

```
            LOGGER.severe("Failed to perform conditional update: " + tableName + " -
" + e.getMessage());
            throw DynamoDbException.builder()
                .message("Failed to perform conditional update: " + tableName)
                .cause(e)
                .build();
        }
    }
```

Warten Sie, bis MRSC-Replikate und Zeugen die Nutzung aktiviert haben. AWS SDK for Java 2.x

```
    public static void waitForMRSCReplicasActive(
        final DynamoDbClient dynamoDbClient, final String tableName, final int
maxWaitTimeSeconds)
        throws InterruptedException {

        if (dynamoDbClient == null) {
            throw new IllegalArgumentException("DynamoDB client cannot be null");
        }
        if (tableName == null || tableName.trim().isEmpty()) {
            throw new IllegalArgumentException("Table name cannot be null or
empty");
        }
        if (maxWaitTimeSeconds <= 0) {
            throw new IllegalArgumentException("Max wait time must be positive");
        }

        try {
            LOGGER.info("Waiting for MRSC replicas and witnesses to become active: "
+ tableName);

            final long startTime = System.currentTimeMillis();
            final long maxWaitTimeMillis = maxWaitTimeSeconds * 1000L;
            int backoffSeconds = 5; // Start with 5 second intervals
            final int maxBackoffSeconds = 30; // Cap at 30 seconds

            while (System.currentTimeMillis() - startTime < maxWaitTimeMillis) {
                DescribeTableResponse response = describeMRSCTable(dynamoDbClient,
tableName);

                boolean allActive = true;
                StringBuilder statusReport = new StringBuilder();
```

```
                if (response.table().multiRegionConsistency() == null
                    || !MultiRegionConsistency.STRONG
                        .toString()

.equals(response.table().multiRegionConsistency().toString())) {
                    allActive = false;
                    statusReport
                        .append("MultiRegionConsistency: ")
                        .append(response.table().multiRegionConsistency())
                        .append(" ");
                }
                if (response.table().replicas() == null
                    || response.table().replicas().isEmpty()) {
                    allActive = false;
                    statusReport.append("No replicas found. ");
                }
                if (response.table().globalTableWitnesses() == null
                    || response.table().globalTableWitnesses().isEmpty()) {
                    allActive = false;
                    statusReport.append("No witnesses found. ");
                }

                // Check table status
                if (!"ACTIVE".equals(response.table().tableStatus().toString())) {
                    allActive = false;
                    statusReport
                        .append("Table: ")
                        .append(response.table().tableStatus())
                        .append(" ");
                }

                // Check replica status
                if (response.table().replicas() != null) {
                    for (var replica : response.table().replicas()) {
                        if (!"ACTIVE".equals(replica.replicaStatus().toString())) {
                            allActive = false;
                            statusReport
                                .append("Replica(")
                                .append(replica.regionName())
                                .append("): ")
                                .append(replica.replicaStatus())
                                .append(" ");
                        }
```

```
                    }
                }

                // Check witness status
                if (response.table().globalTableWitnesses() != null) {
                    for (var witness : response.table().globalTableWitnesses()) {
                        if (!"ACTIVE".equals(witness.witnessStatus().toString())) {
                            allActive = false;
                            statusReport
                                .append("Witness(")
                                .append(witness.regionName())
                                .append("): ")
                                .append(witness.witnessStatus())
                                .append(" ");
                        }
                    }
                }

                if (allActive) {
                    LOGGER.info("All MRSC replicas and witnesses are now active: " +
tableName);
                    return;
                }

                LOGGER.info("Waiting for MRSC components to become active. Status: "
+ statusReport.toString());
                LOGGER.info("Next check in " + backoffSeconds + " seconds...");

                tempWait(backoffSeconds);

                // Exponential backoff with cap
                backoffSeconds = Math.min(backoffSeconds * 2, maxBackoffSeconds);
            }

            throw DynamoDbException.builder()
                .message("Timeout waiting for MRSC replicas to become active after "
+ maxWaitTimeSeconds + " seconds")
                .build();

        } catch (DynamoDbException | InterruptedException e) {
            LOGGER.severe("Failed to wait for MRSC replicas to become active: " +
tableName + " - " + e.getMessage());
            throw e;
        }
```

```
    }
```

Bereinigen Sie MRSC-Replikate und Zeugen mithilfe von. AWS SDK for Java 2.x

```
    public static UpdateTableResponse cleanupMRSCReplicas(
        final DynamoDbClient dynamoDbClient,
        final String tableName,
        final Region replicaRegion,
        final Region witnessRegion) {

        if (dynamoDbClient == null) {
            throw new IllegalArgumentException("DynamoDB client cannot be null");
        }
        if (tableName == null || tableName.trim().isEmpty()) {
            throw new IllegalArgumentException("Table name cannot be null or
empty");
        }
        if (replicaRegion == null) {
            throw new IllegalArgumentException("Replica region cannot be null");
        }
        if (witnessRegion == null) {
            throw new IllegalArgumentException("Witness region cannot be null");
        }

        try {
            LOGGER.info("Cleaning up MRSC replicas and witnesses for table: " +
tableName);

            // Remove replica using ReplicationGroupUpdate
            ReplicationGroupUpdate replicaUpdate = ReplicationGroupUpdate.builder()
                .delete(DeleteReplicationGroupMemberAction.builder()
                    .regionName(replicaRegion.id())
                    .build())
                .build();

            // Remove witness
            GlobalTableWitnessGroupUpdate witnessUpdate =
GlobalTableWitnessGroupUpdate.builder()
                .delete(DeleteGlobalTableWitnessGroupMemberAction.builder()
                    .regionName(witnessRegion.id())
                    .build())
                .build();
```

```
            UpdateTableRequest updateTableRequest = UpdateTableRequest.builder()
                .tableName(tableName)
                .replicaUpdates(List.of(replicaUpdate))
                .globalTableWitnessUpdates(List.of(witnessUpdate))
                .build();

            UpdateTableResponse response =
dynamoDbClient.updateTable(updateTableRequest);
            LOGGER.info("MRSC cleanup initiated - removing replica and witness.
Response: " + response);

            return response;

        } catch (DynamoDbException e) {
            LOGGER.severe("Failed to cleanup MRSC replicas: " + tableName + " - " +
e.getMessage());
            throw DynamoDbException.builder()
                .message("Failed to cleanup MRSC replicas: " + tableName)
                .cause(e)
                .build();
        }
    }
```

Vollständige Demonstration des MRSC-Workflows mithilfe von. AWS SDK for Java 2.x

```
    public static void demonstrateCompleteMRSCWorkflow(
        final DynamoDbClient primaryClient,
        final DynamoDbClient replicaClient,
        final String tableName,
        final Region replicaRegion,
        final Region witnessRegion)
        throws InterruptedException {

        if (primaryClient == null) {
            throw new IllegalArgumentException("Primary DynamoDB client cannot be
null");
        }
        if (replicaClient == null) {
            throw new IllegalArgumentException("Replica DynamoDB client cannot be
null");
        }
```

```
        if (tableName == null || tableName.trim().isEmpty()) {
            throw new IllegalArgumentException("Table name cannot be null or
empty");
        }
        if (replicaRegion == null) {
            throw new IllegalArgumentException("Replica region cannot be null");
        }
        if (witnessRegion == null) {
            throw new IllegalArgumentException("Witness region cannot be null");
        }

        try {
            LOGGER.info("=== Starting Complete MRSC Workflow Demonstration ===");

            // Step 1: Create an empty single-Region table
            LOGGER.info("Step 1: Creating empty single-Region table");
            createRegionalTable(primaryClient, tableName);

            // Use the existing GlobalTableOperations method for basic table waiting
            LOGGER.info("Intermediate step: Waiting for table [" + tableName + "] to
become active before continuing");
            GlobalTableOperations.waitForTableActive(primaryClient, tableName);

            // Step 2: Convert to MRSC with replica and witness
            LOGGER.info("Step 2: Converting to MRSC with replica and witness");
            convertToMRSCWithWitness(primaryClient, tableName, replicaRegion,
witnessRegion);

            // Wait for MRSC conversion to complete using MRSC-specific waiter
            LOGGER.info("Waiting for MRSC conversion to complete...");
            waitForMRSCReplicasActive(primaryClient, tableName);

            LOGGER.info("Intermediate step: Waiting for table [" + tableName + "] to
become active before continuing");
            GlobalTableOperations.waitForTableActive(primaryClient, tableName);

            // Step 3: Verify MRSC configuration
            LOGGER.info("Step 3: Verifying MRSC configuration");
            describeMRSCTable(primaryClient, tableName);

            // Step 4: Test strong consistency with data operations
            LOGGER.info("Step 4: Testing strong consistency with data operations");

            // Add test item to primary region
```

```
            putTestItem(primaryClient, tableName, "The Beatles", "Hey Jude", "The
Beatles 1967-1970", "1968");

            // Immediately read from replica region (no wait needed with MRSC)
            LOGGER.info("Reading from replica region immediately (strong
consistency):");
            GetItemResponse getResponse =
                getItemWithConsistentRead(replicaClient, tableName, "The Beatles",
"Hey Jude");

            if (getResponse.hasItem()) {
                LOGGER.info("# Strong consistency verified - item immediately
available in replica region");
            } else {
                LOGGER.warning("# Item not found in replica region");
            }

            // Test conditional update from replica region
            LOGGER.info("Testing conditional update from replica region:");
            performConditionalUpdate(replicaClient, tableName, "The Beatles", "Hey
Jude", "5");
            LOGGER.info("# Conditional update successful - demonstrates strong
consistency");

            // Step 5: Cleanup
            LOGGER.info("Step 5: Cleaning up resources");
            cleanupMRSCReplicas(primaryClient, tableName, replicaRegion,
witnessRegion);

            // Wait for cleanup to complete using basic table waiter
            LOGGER.info("Waiting for replica cleanup to complete...");
            GlobalTableOperations.waitForTableActive(primaryClient, tableName);

            // "Halt" until replica/witness cleanup is complete
            DescribeTableResponse cleanupVerification =
describeMRSCTable(primaryClient, tableName);
            int backoffSeconds = 5; // Start with 5 second intervals
            while (cleanupVerification.table().multiRegionConsistency() != null) {
                LOGGER.info("Waiting additional time (" + backoffSeconds + "
seconds) for MRSC cleanup to complete...");
                tempWait(backoffSeconds);

                // Exponential backoff with cap
                backoffSeconds = Math.min(backoffSeconds * 2, 30);
```

```
                cleanupVerification = describeMRSCTable(primaryClient, tableName);
            }

            // Delete the primary table
            deleteTable(primaryClient, tableName);

            LOGGER.info("=== MRSC Workflow Demonstration Complete ===");
            LOGGER.info("");
            LOGGER.info("Key benefits of Multi-Region Strong Consistency (MRSC):");
            LOGGER.info("- Immediate consistency across all regions (no eventual
consistency delays)");
            LOGGER.info("- Simplified application logic (no need to handle eventual
consistency)");
            LOGGER.info("- Support for conditional writes and transactions across
regions");
            LOGGER.info("- Consistent read operations from any region without
waiting");

        } catch (DynamoDbException | InterruptedException e) {
            LOGGER.severe("MRSC workflow failed: " + e.getMessage());
            throw e;
        }
    }
```

- Weitere API-Informationen finden Sie in den folgenden Themen der AWS SDK for Java 2.x - API-Referenz.
  - CreateTable
  - DeleteTable
  - DescribeTable
  - GetItem
  - PutItem
  - UpdateItem
  - UpdateTable

Erstellen und Verwalten globaler Tabellen zur Demonstration von MREC

Im folgenden Codebeispiel wird gezeigt, wie globale DynamoDB-Tabellen mit Replikaten in mehreren Regionen erstellt und verwaltet werden.

- Erstellen Sie eine Tabelle mit einem globalen sekundären Index und DynamoDB Streams.
- Fügen Sie Replikate in verschiedenen Regionen hinzu, um eine globale Tabelle zu erstellen.
- Entfernen Sie Replikate aus einer globalen Tabelle.
- Fügen Sie Testelemente hinzu, um die regionsübergreifende Replikation zu überprüfen.
- Beschreiben Sie die globale Tabellenkonfiguration und den Replikatstatus.

SDK für Java 2.x

Erstellen Sie eine Tabelle mit Global Secondary Index und DynamoDB Streams mithilfe von. AWS SDK for Java 2.x

```
   public static CreateTableResponse createTableWithGSI(
       final DynamoDbClient dynamoDbClient, final String tableName, final String
indexName) {

       if (dynamoDbClient == null) {
           throw new IllegalArgumentException("DynamoDB client cannot be null");
       }
       if (tableName == null || tableName.trim().isEmpty()) {
           throw new IllegalArgumentException("Table name cannot be null or
empty");
       }
       if (indexName == null || indexName.trim().isEmpty()) {
           throw new IllegalArgumentException("Index name cannot be null or
empty");
       }

       try {
           LOGGER.info("Creating table: " + tableName + " with GSI: " + indexName);

           CreateTableRequest createTableRequest = CreateTableRequest.builder()
               .tableName(tableName)
               .attributeDefinitions(
                   AttributeDefinition.builder()
                       .attributeName("Artist")
                       .attributeType(ScalarAttributeType.S)
                       .build(),
                   AttributeDefinition.builder()
                       .attributeName("SongTitle")
                       .attributeType(ScalarAttributeType.S)
                       .build())
```

```
                .keySchema(
                    KeySchemaElement.builder()
                        .attributeName("Artist")
                        .keyType(KeyType.HASH)
                        .build(),
                    KeySchemaElement.builder()
                        .attributeName("SongTitle")
                        .keyType(KeyType.RANGE)
                        .build())
                .billingMode(BillingMode.PAY_PER_REQUEST)
                .globalSecondaryIndexes(GlobalSecondaryIndex.builder()
                    .indexName(indexName)
                    .keySchema(KeySchemaElement.builder()
                        .attributeName("SongTitle")
                        .keyType(KeyType.HASH)
                        .build())
                    .projection(

Projection.builder().projectionType(ProjectionType.ALL).build())
                    .build())
                .streamSpecification(StreamSpecification.builder()
                    .streamEnabled(true)
                    .streamViewType(StreamViewType.NEW_AND_OLD_IMAGES)
                    .build())
                .build();

            CreateTableResponse response =
dynamoDbClient.createTable(createTableRequest);
            LOGGER.info("Table creation initiated. Status: "
                + response.tableDescription().tableStatus());

            return response;

        } catch (DynamoDbException e) {
            LOGGER.severe("Failed to create table: " + tableName + " - " +
e.getMessage());
            throw e;
        }
    }
```

Warten Sie, bis eine Tabelle aktiv wird mit. AWS SDK for Java 2.x

```
   public static void waitForTableActive(final DynamoDbClient dynamoDbClient, final
String tableName) {

       if (dynamoDbClient == null) {
           throw new IllegalArgumentException("DynamoDB client cannot be null");
       }
       if (tableName == null || tableName.trim().isEmpty()) {
           throw new IllegalArgumentException("Table name cannot be null or
empty");
       }

       try {
           LOGGER.info("Waiting for table to become active: " + tableName);

           try (DynamoDbWaiter waiter =
               DynamoDbWaiter.builder().client(dynamoDbClient).build()) {
               DescribeTableRequest request =
                   DescribeTableRequest.builder().tableName(tableName).build();

               waiter.waitUntilTableExists(request);
               LOGGER.info("Table is now active: " + tableName);
           }

       } catch (DynamoDbException e) {
           LOGGER.severe("Failed to wait for table to become active: " + tableName
+ " - " + e.getMessage());
           throw e;
       }
   }
```

Fügen Sie ein Replikat hinzu, um eine globale Tabelle zu erstellen oder zu erweitern mit AWS SDK for Java 2.x.

```
   public static UpdateTableResponse addReplica(
       final DynamoDbClient dynamoDbClient,
       final String tableName,
       final Region replicaRegion,
       final String indexName,
       final Long readCapacity) {

       if (dynamoDbClient == null) {
           throw new IllegalArgumentException("DynamoDB client cannot be null");
```

```
        }
        if (tableName == null || tableName.trim().isEmpty()) {
            throw new IllegalArgumentException("Table name cannot be null or
empty");
        }
        if (replicaRegion == null) {
            throw new IllegalArgumentException("Replica region cannot be null");
        }
        if (indexName == null || indexName.trim().isEmpty()) {
            throw new IllegalArgumentException("Index name cannot be null or
empty");
        }
        if (readCapacity == null || readCapacity <= 0) {
            throw new IllegalArgumentException("Read capacity must be a positive
number");
        }

        try {
            LOGGER.info("Adding replica in region: " + replicaRegion.id() + " for
table: " + tableName);

            // Create a ReplicationGroupUpdate for adding a replica
            ReplicationGroupUpdate replicationGroupUpdate =
ReplicationGroupUpdate.builder()
                .create(builder -> builder.regionName(replicaRegion.id())
                    .globalSecondaryIndexes(ReplicaGlobalSecondaryIndex.builder()
                        .indexName(indexName)

.provisionedThroughputOverride(ProvisionedThroughputOverride.builder()
                            .readCapacityUnits(readCapacity)
                            .build())
                        .build())
                    .build())
                .build();

            UpdateTableRequest updateTableRequest = UpdateTableRequest.builder()
                .tableName(tableName)
                .replicaUpdates(replicationGroupUpdate)
                .build();

            UpdateTableResponse response =
dynamoDbClient.updateTable(updateTableRequest);
            LOGGER.info("Replica addition initiated in region: " +
replicaRegion.id());
```

```
            return response;

        } catch (DynamoDbException e) {
            LOGGER.severe("Failed to add replica in region: " + replicaRegion.id() +
" - " + e.getMessage());
            throw e;
        }
    }
```

Entfernen Sie ein Replikat aus einer globalen Tabelle mit. AWS SDK for Java 2.x

```
    public static UpdateTableResponse removeReplica(
        final DynamoDbClient dynamoDbClient, final String tableName, final Region
replicaRegion) {

        if (dynamoDbClient == null) {
            throw new IllegalArgumentException("DynamoDB client cannot be null");
        }
        if (tableName == null || tableName.trim().isEmpty()) {
            throw new IllegalArgumentException("Table name cannot be null or
empty");
        }
        if (replicaRegion == null) {
            throw new IllegalArgumentException("Replica region cannot be null");
        }

        try {
            LOGGER.info("Removing replica in region: " + replicaRegion.id() + " for
table: " + tableName);

            // Create a ReplicationGroupUpdate for removing a replica
            ReplicationGroupUpdate replicationGroupUpdate =
ReplicationGroupUpdate.builder()
                .delete(builder -> builder.regionName(replicaRegion.id()).build())
                .build();

            UpdateTableRequest updateTableRequest = UpdateTableRequest.builder()
                .tableName(tableName)
                .replicaUpdates(replicationGroupUpdate)
                .build();
```

```
            UpdateTableResponse response =
dynamoDbClient.updateTable(updateTableRequest);
            LOGGER.info("Replica removal initiated in region: " +
replicaRegion.id());

            return response;

        } catch (DynamoDbException e) {
            LOGGER.severe("Failed to remove replica in region: " +
replicaRegion.id() + " - " + e.getMessage());
            throw e;
        }
    }
```

Fügen Sie Testelemente hinzu, um die Replikation mithilfe von AWS SDK for Java 2.x zu überprüfen.

```
    public static PutItemResponse putTestItem(
        final DynamoDbClient dynamoDbClient, final String tableName, final String
artist, final String songTitle) {

        if (dynamoDbClient == null) {
            throw new IllegalArgumentException("DynamoDB client cannot be null");
        }
        if (tableName == null || tableName.trim().isEmpty()) {
            throw new IllegalArgumentException("Table name cannot be null or
empty");
        }
        if (artist == null || artist.trim().isEmpty()) {
            throw new IllegalArgumentException("Artist cannot be null or empty");
        }
        if (songTitle == null || songTitle.trim().isEmpty()) {
            throw new IllegalArgumentException("Song title cannot be null or
empty");
        }

        try {
            LOGGER.info("Adding test item to table: " + tableName);

            Map<String,
software.amazon.awssdk.services.dynamodb.model.AttributeValue> item = new
HashMap<>();
```

```
            item.put(
                "Artist",

software.amazon.awssdk.services.dynamodb.model.AttributeValue.builder()
                    .s(artist)
                    .build());
            item.put(
                "SongTitle",

software.amazon.awssdk.services.dynamodb.model.AttributeValue.builder()
                    .s(songTitle)
                    .build());

            PutItemRequest putItemRequest =
                PutItemRequest.builder().tableName(tableName).item(item).build();

            PutItemResponse response = dynamoDbClient.putItem(putItemRequest);
            LOGGER.info("Test item added successfully");

            return response;

        } catch (DynamoDbException e) {
            LOGGER.severe("Failed to add test item to table: " + tableName + " - " +
e.getMessage());
            throw e;
        }
    }
```

Beschreiben Sie die globale Tabellenkonfiguration und die Verwendung von AWS SDK for Java 2.x Replikaten.

```
    public static DescribeTableResponse describeTable(final DynamoDbClient
dynamoDbClient, final String tableName) {

        if (dynamoDbClient == null) {
            throw new IllegalArgumentException("DynamoDB client cannot be null");
        }
        if (tableName == null || tableName.trim().isEmpty()) {
            throw new IllegalArgumentException("Table name cannot be null or
empty");
        }
```

```
        try {
            LOGGER.info("Describing table: " + tableName);

            DescribeTableRequest request =
                DescribeTableRequest.builder().tableName(tableName).build();

            DescribeTableResponse response = dynamoDbClient.describeTable(request);

            LOGGER.info("Table status: " + response.table().tableStatus());
            if (response.table().replicas() != null
                && !response.table().replicas().isEmpty()) {
                LOGGER.info("Number of replicas: " +
response.table().replicas().size());
                response.table()
                    .replicas()
                    .forEach(replica -> LOGGER.info(
                        "Replica region: " + replica.regionName() + ", Status: " +
replica.replicaStatus()));
            }

            return response;

        } catch (ResourceNotFoundException e) {
            LOGGER.severe("Table not found: " + tableName + " - " + e.getMessage());
            throw e;
        } catch (DynamoDbException e) {
            LOGGER.severe("Failed to describe table: " + tableName + " - " +
e.getMessage());
            throw e;
        }
    }
```

Vollständiges Beispiel für globale Tabellenoperationen unter Verwendung von AWS SDK for Java 2.x.

```
    public static void exampleUsage(final Region sourceRegion, final Region
replicaRegion) {

        String tableName = "Music";
        String indexName = "SongTitleIndex";
        Long readCapacity = 15L;
```

```
        // Create DynamoDB client for the source region
        try (DynamoDbClient dynamoDbClient =
            DynamoDbClient.builder().region(sourceRegion).build()) {

            try {
                // Step 1: Create the initial table with GSI and streams
                LOGGER.info("Step 1: Creating table in source region: " +
sourceRegion.id());
                createTableWithGSI(dynamoDbClient, tableName, indexName);

                // Step 2: Wait for table to become active
                LOGGER.info("Step 2: Waiting for table to become active");
                waitForTableActive(dynamoDbClient, tableName);

                // Step 3: Add replica in destination region
                LOGGER.info("Step 3: Adding replica in region: " +
replicaRegion.id());
                addReplica(dynamoDbClient, tableName, replicaRegion, indexName,
readCapacity);

                // Step 4: Wait a moment for replica creation to start
                Thread.sleep(5000);

                // Step 5: Describe table to view replica information
                LOGGER.info("Step 5: Describing table to view replicas");
                describeTable(dynamoDbClient, tableName);

                // Step 6: Add a test item to verify replication
                LOGGER.info("Step 6: Adding test item to verify replication");
                putTestItem(dynamoDbClient, tableName, "TestArtist", "TestSong");

                LOGGER.info("Global table setup completed successfully!");
                LOGGER.info("You can verify replication by checking the item in
region: " + replicaRegion.id());

                // Step 7: Remove replica and clean up table
                LOGGER.info("Step 7: Removing replica from region: " +
replicaRegion.id());
                removeReplica(dynamoDbClient, tableName, replicaRegion);
                DeleteTableResponse deleteTableResponse =
dynamoDbClient.deleteTable(
                    DeleteTableRequest.builder().tableName(tableName).build());
                LOGGER.info("MREC global table demonstration completed
successfully!");
```

```
            } catch (InterruptedException e) {
                Thread.currentThread().interrupt();
                throw new RuntimeException("Thread was interrupted", e);
            } catch (DynamoDbException e) {
                LOGGER.severe("DynamoDB operation failed: " + e.getMessage());
                throw e;
            }
        }
    }
```

- Weitere API-Informationen finden Sie in den folgenden Themen der AWS SDK for Java 2.x - API-Referenz.
  - CreateTable
  - DescribeTable
  - PutItem
  - UpdateTable

Erkennen von PSA in Bildern

Das folgende Codebeispiel zeigt, wie eine App erstellt wird, die Amazon Rekognition verwendet, um persönliche Schutzausrüstung (PSA) auf Bildern zu erkennen.

SDK für Java 2.x

Zeigt, wie eine AWS Lambda Funktion erstellt wird, die Bilder mit persönlicher Schutzausrüstung erkennt.

Den vollständigen Quellcode und Anweisungen zur Einrichtung und Ausführung finden Sie im vollständigen Beispiel unter GitHub.

In diesem Beispiel verwendete Dienste

- DynamoDB
- Amazon Rekognition
- Amazon S3
- Amazon SES

Überwachen der Leistung von Amazon DynamoDB

Im folgenden Codebeispiel wird gezeigt, wie die Verwendung von DynamoDB durch eine Anwendung zur Leistungsüberwachung konfiguriert wird.

SDK für Java 2.x

Im folgenden Codebeispiel wird gezeigt, wie eine Java-Anwendung zur Leistungsüberwachung von DynamoDB konfiguriert wird. Die Anwendung sendet Metrikdaten CloudWatch an, sodass Sie die Leistung überwachen können.

Den vollständigen Quellcode und Anweisungen zur Einrichtung und Ausführung finden Sie im vollständigen Beispiel unter GitHub.

In diesem Beispiel verwendete Dienste

- CloudWatch
- DynamoDB

Ausführen erweiterter Abfrageoperationen

Im folgenden Codebeispiel wird gezeigt, wie Sie erweiterte Abfrageoperationen in DynamoDB ausführen.

- Abfragen von Tabellen mithilfe verschiedener Filter- und Bedingungstechniken
- Implementieren der Paginierung für große Ergebnismengen
- Verwenden globaler sekundärer Indizes für alternative Zugriffsmuster
- Anwenden von Konsistenzkontrollen auf Grundlage der Anwendungsanforderungen

SDK für Java 2.x

Abfrage mit stark konsistenten Lesevorgängen mithilfe von AWS SDK for Java 2.x.

```
import software.amazon.awssdk.services.dynamodb.DynamoDbClient;
import software.amazon.awssdk.services.dynamodb.model.AttributeValue;
import software.amazon.awssdk.services.dynamodb.model.DynamoDbException;
import software.amazon.awssdk.services.dynamodb.model.QueryRequest;
import software.amazon.awssdk.services.dynamodb.model.QueryResponse;
import software.amazon.awssdk.services.dynamodb.model.ResourceNotFoundException;

import java.util.HashMap;
```

```
import java.util.Map;
import java.util.logging.Level;
import java.util.logging.Logger;

    public QueryResponse queryWithConsistentReads(
        final String tableName,
        final String partitionKeyName,
        final String partitionKeyValue,
        final boolean useConsistentRead) {

        CodeSampleUtils.validateTableParameters(tableName, partitionKeyName,
 partitionKeyValue);

        // Create expression attribute names for the column names
        final Map<String, String> expressionAttributeNames = new HashMap<>();
        expressionAttributeNames.put(EXPRESSION_ATTRIBUTE_NAME_PK,
 partitionKeyName);

        // Create expression attribute values for the column values
        final Map<String, AttributeValue> expressionAttributeValues = new
 HashMap<>();
        expressionAttributeValues.put(
            EXPRESSION_ATTRIBUTE_VALUE_PK,
            AttributeValue.builder().s(partitionKeyValue).build());

        // Create the query request
        final QueryRequest queryRequest = QueryRequest.builder()
            .tableName(tableName)
            .keyConditionExpression(KEY_CONDITION_EXPRESSION)
            .expressionAttributeNames(expressionAttributeNames)
            .expressionAttributeValues(expressionAttributeValues)
            .consistentRead(useConsistentRead)
            .build();

        try {
            final QueryResponse response = dynamoDbClient.query(queryRequest);
            LOGGER.log(Level.INFO, "Query successful. Found {0} items",
 response.count());
            return response;
        } catch (ResourceNotFoundException e) {
            LOGGER.log(Level.SEVERE, "Table not found: {0}", tableName);
            throw e;
        } catch (DynamoDbException e) {
            LOGGER.log(Level.SEVERE, "Error querying with consistent reads", e);
```

```
            throw e;
        }
    }
```

Abfrage unter Verwendung eines globalen sekundären Indexes mit AWS SDK for Java 2.x.

```
import software.amazon.awssdk.regions.Region;
import software.amazon.awssdk.services.dynamodb.DynamoDbClient;
import software.amazon.awssdk.services.dynamodb.model.AttributeValue;
import software.amazon.awssdk.services.dynamodb.model.DynamoDbException;
import software.amazon.awssdk.services.dynamodb.model.QueryRequest;
import software.amazon.awssdk.services.dynamodb.model.QueryResponse;
import software.amazon.awssdk.services.dynamodb.model.ResourceNotFoundException;

import java.util.HashMap;
import java.util.Map;

    public QueryResponse queryTable(
        final String tableName, final String partitionKeyName, final String
 partitionKeyValue) {

        CodeSampleUtils.validateTableParameters(tableName, partitionKeyName,
 partitionKeyValue);

        // Create expression attribute names for the column names
        final Map<String, String> expressionAttributeNames = new HashMap<>();
        expressionAttributeNames.put(EXPRESSION_ATTRIBUTE_NAME_PK,
 partitionKeyName);

        // Create expression attribute values for the column values
        final Map<String, AttributeValue> expressionAttributeValues = new
 HashMap<>();
        expressionAttributeValues.put(
            EXPRESSION_ATTRIBUTE_VALUE_PK,
            AttributeValue.builder().s(partitionKeyValue).build());

        // Create the query request
        final QueryRequest queryRequest = QueryRequest.builder()
            .tableName(tableName)
            .keyConditionExpression(KEY_CONDITION_EXPRESSION)
            .expressionAttributeNames(expressionAttributeNames)
            .expressionAttributeValues(expressionAttributeValues)
```

```
            .build();

        try {
            final QueryResponse response = dynamoDbClient.query(queryRequest);
            System.out.println("Query on base table successful. Found " +
response.count() + " items");
            return response;
        } catch (ResourceNotFoundException e) {
            System.err.format("Error: The Amazon DynamoDB table \"%s\" can't be
found.\n", tableName);
            throw new DynamoDbQueryException("Table not found: " + tableName, e);
        } catch (DynamoDbException e) {
            System.err.println("Error querying base table: " + e.getMessage());
            throw new DynamoDbQueryException("Failed to execute query on base
table", e);
        }
    }

    /**
     * Queries a DynamoDB Global Secondary Index (GSI) by partition key.
     *
     * @param tableName         The name of the DynamoDB table
     * @param indexName         The name of the GSI
     * @param partitionKeyName  The name of the GSI partition key attribute
     * @param partitionKeyValue The value of the GSI partition key to query
     * @return The query response from DynamoDB
     * @throws ResourceNotFoundException if the table or index doesn't exist
     * @throws DynamoDbException if the query fails
     */
    public QueryResponse queryGlobalSecondaryIndex(
        final String tableName, final String indexName, final String
partitionKeyName, final String partitionKeyValue) {

        CodeSampleUtils.validateTableParameters(tableName, partitionKeyName,
partitionKeyValue);
        CodeSampleUtils.validateStringParameter("Index name", indexName);

        // Create expression attribute names for the column names
        final Map<String, String> expressionAttributeNames = new HashMap<>();
        expressionAttributeNames.put(EXPRESSION_ATTRIBUTE_NAME_IK,
partitionKeyName);

        // Create expression attribute values for the column values
```

```
        final Map<String, AttributeValue> expressionAttributeValues = new
 HashMap<>();
        expressionAttributeValues.put(
            EXPRESSION_ATTRIBUTE_VALUE_IK,
            AttributeValue.builder().s(partitionKeyValue).build());

        // Create the query request
        final QueryRequest queryRequest = QueryRequest.builder()
            .tableName(tableName)
            .indexName(indexName)
            .keyConditionExpression(GSI_KEY_CONDITION_EXPRESSION)
            .expressionAttributeNames(expressionAttributeNames)
            .expressionAttributeValues(expressionAttributeValues)
            .build();

        try {
            final QueryResponse response = dynamoDbClient.query(queryRequest);
            System.out.println("Query on GSI successful. Found " + response.count()
 + " items");
            return response;
        } catch (ResourceNotFoundException e) {
            System.err.format(
                "Error: The Amazon DynamoDB table \"%s\" or index \"%s\" can't be
 found.\n", tableName, indexName);
            throw new DynamoDbQueryException("Table or index not found: " +
 tableName + "/" + indexName, e);
        } catch (DynamoDbException e) {
            System.err.println("Error querying GSI: " + e.getMessage());
            throw new DynamoDbQueryException("Failed to execute query on GSI", e);
        }
    }
```

Abfrage mit Paginierung unter Verwendung von AWS SDK for Java 2.x.

```
import software.amazon.awssdk.regions.Region;
import software.amazon.awssdk.services.dynamodb.DynamoDbClient;
import software.amazon.awssdk.services.dynamodb.model.AttributeValue;
import software.amazon.awssdk.services.dynamodb.model.DynamoDbException;
import software.amazon.awssdk.services.dynamodb.model.QueryRequest;
import software.amazon.awssdk.services.dynamodb.model.QueryResponse;
import software.amazon.awssdk.services.dynamodb.model.ResourceNotFoundException;
```

```
import java.util.ArrayList;
import java.util.HashMap;
import java.util.List;
import java.util.Map;

    public List<Map<String, AttributeValue>> queryWithPagination(
        final String tableName, final String partitionKeyName, final String
 partitionKeyValue, final int pageSize) {

        CodeSampleUtils.validateTableParameters(tableName, partitionKeyName,
 partitionKeyValue);
        CodeSampleUtils.validatePositiveInteger("Page size", pageSize);

        // Create expression attribute names for the column names
        final Map<String, String> expressionAttributeNames = new HashMap<>();
        expressionAttributeNames.put(EXPRESSION_ATTRIBUTE_NAME_PK,
 partitionKeyName);

        // Create expression attribute values for the column values
        final Map<String, AttributeValue> expressionAttributeValues = new
 HashMap<>();
        expressionAttributeValues.put(
            EXPRESSION_ATTRIBUTE_VALUE_PK,
            AttributeValue.builder().s(partitionKeyValue).build());

        // Create the query request
        QueryRequest.Builder queryRequestBuilder = QueryRequest.builder()
            .tableName(tableName)
            .keyConditionExpression(KEY_CONDITION_EXPRESSION)
            .expressionAttributeNames(expressionAttributeNames)
            .expressionAttributeValues(expressionAttributeValues)
            .limit(pageSize);

        // List to store all items from all pages
        final List<Map<String, AttributeValue>> allItems = new ArrayList<>();

        // Map to store the last evaluated key for pagination
        Map<String, AttributeValue> lastEvaluatedKey = null;
        int pageNumber = 1;

        try {
            do {
                // If we have a last evaluated key, use it for the next page
                if (lastEvaluatedKey != null) {
```

```
                    queryRequestBuilder.exclusiveStartKey(lastEvaluatedKey);
                }

                // Execute the query
                final QueryResponse response =
dynamoDbClient.query(queryRequestBuilder.build());

                // Process the current page of results
                final List<Map<String, AttributeValue>> pageItems =
response.items();
                allItems.addAll(pageItems);

                // Get the last evaluated key for the next page
                lastEvaluatedKey = response.lastEvaluatedKey();
                if (lastEvaluatedKey != null && lastEvaluatedKey.isEmpty()) {
                    lastEvaluatedKey = null;
                }

                System.out.println("Page " + pageNumber + ": Retrieved " +
pageItems.size() + " items (Running total: "
                    + allItems.size() + ")");

                pageNumber++;

            } while (lastEvaluatedKey != null);

            System.out.println("Query with pagination complete. Retrieved a total of
" + allItems.size()
                + " items across " + (pageNumber - 1) + " pages");

            return allItems;
        } catch (ResourceNotFoundException e) {
            System.err.format("Error: The Amazon DynamoDB table \"%s\" can't be
found.\n", tableName);
            throw e;
        } catch (DynamoDbException e) {
            System.err.println("Error querying with pagination: " + e.getMessage());
            throw e;
        }
    }
```

Abfrage mit komplexen Filtern unter Verwendung von AWS SDK for Java 2.x.

```
import software.amazon.awssdk.regions.Region;
import software.amazon.awssdk.services.dynamodb.DynamoDbClient;
import software.amazon.awssdk.services.dynamodb.model.AttributeValue;
import software.amazon.awssdk.services.dynamodb.model.DynamoDbException;
import software.amazon.awssdk.services.dynamodb.model.QueryRequest;
import software.amazon.awssdk.services.dynamodb.model.QueryResponse;
import software.amazon.awssdk.services.dynamodb.model.ResourceNotFoundException;

import java.util.HashMap;
import java.util.Map;
import java.util.logging.Level;
import java.util.logging.Logger;

    public QueryResponse queryWithComplexFilter(
        final String tableName,
        final String partitionKeyName,
        final String partitionKeyValue,
        final String statusAttrName,
        final String activeStatus,
        final String pendingStatus,
        final String priceAttrName,
        final double minPrice,
        final double maxPrice,
        final String categoryAttrName) {

        // Validate parameters
        CodeSampleUtils.validateTableParameters(tableName, partitionKeyName,
 partitionKeyValue);
        CodeSampleUtils.validateStringParameter("Status attribute name",
 statusAttrName);
        CodeSampleUtils.validateStringParameter("Active status", activeStatus);
        CodeSampleUtils.validateStringParameter("Pending status", pendingStatus);
        CodeSampleUtils.validateStringParameter("Price attribute name",
 priceAttrName);
        CodeSampleUtils.validateStringParameter("Category attribute name",
 categoryAttrName);
        CodeSampleUtils.validateNumericRange("Minimum price", minPrice, 0.0,
 Double.MAX_VALUE);
        CodeSampleUtils.validateNumericRange("Maximum price", maxPrice, minPrice,
 Double.MAX_VALUE);

        // Create expression attribute names for the column names
        final Map<String, String> expressionAttributeNames = new HashMap<>();
```

```
        expressionAttributeNames.put("#pk", partitionKeyName);
        expressionAttributeNames.put(EXPRESSION_ATTRIBUTE_NAME_STATUS,
 statusAttrName);
        expressionAttributeNames.put(EXPRESSION_ATTRIBUTE_NAME_PRICE,
 priceAttrName);
        expressionAttributeNames.put(EXPRESSION_ATTRIBUTE_NAME_CATEGORY,
 categoryAttrName);

        // Create expression attribute values for the column values
        final Map<String, AttributeValue> expressionAttributeValues = new
 HashMap<>();
        expressionAttributeValues.put(
            ":pkValue", AttributeValue.builder().s(partitionKeyValue).build());
        expressionAttributeValues.put(
            EXPRESSION_ATTRIBUTE_VALUE_ACTIVE,
            AttributeValue.builder().s(activeStatus).build());
        expressionAttributeValues.put(
            EXPRESSION_ATTRIBUTE_VALUE_PENDING,
            AttributeValue.builder().s(pendingStatus).build());
        expressionAttributeValues.put(
            EXPRESSION_ATTRIBUTE_VALUE_MIN_PRICE,
            AttributeValue.builder().n(String.valueOf(minPrice)).build());
        expressionAttributeValues.put(
            EXPRESSION_ATTRIBUTE_VALUE_MAX_PRICE,
            AttributeValue.builder().n(String.valueOf(maxPrice)).build());

        // Create the query request
        final QueryRequest queryRequest = QueryRequest.builder()
            .tableName(tableName)
            .keyConditionExpression(KEY_CONDITION_EXPRESSION)
            .filterExpression(FILTER_EXPRESSION)
            .expressionAttributeNames(expressionAttributeNames)
            .expressionAttributeValues(expressionAttributeValues)
            .build();

        return dynamoDbClient.query(queryRequest);
    }
```

Abfrage mit einem dynamisch erstellten Filterausdruck unter Verwendung von AWS SDK for Java 2.x.

```
import software.amazon.awssdk.regions.Region;
```

```
import software.amazon.awssdk.services.dynamodb.DynamoDbClient;
import software.amazon.awssdk.services.dynamodb.model.AttributeValue;
import software.amazon.awssdk.services.dynamodb.model.DynamoDbException;
import software.amazon.awssdk.services.dynamodb.model.QueryRequest;
import software.amazon.awssdk.services.dynamodb.model.QueryResponse;
import software.amazon.awssdk.services.dynamodb.model.ResourceNotFoundException;

import java.util.HashMap;
import java.util.Map;

    public static QueryResponse queryWithDynamicFilter(
        final String tableName,
        final String partitionKeyName,
        final String partitionKeyValue,
        final Map<String, Object> filterCriteria,
        final Region region,
        final DynamoDbClient dynamoDbClient) {

        validateParameters(tableName, partitionKeyName, partitionKeyValue,
 filterCriteria);

        DynamoDbClient ddbClient = dynamoDbClient;
        boolean shouldClose = false;

        try {
            if (ddbClient == null) {
                ddbClient = createClient(region);
                shouldClose = true;
            }

            final QueryWithDynamicFilter queryHelper = new
 QueryWithDynamicFilter(ddbClient);
            return queryHelper.queryWithDynamicFilter(tableName, partitionKeyName,
 partitionKeyValue, filterCriteria);
        } catch (ResourceNotFoundException e) {
            System.err.println("Table not found: " + tableName);
            throw e;
        } catch (DynamoDbException e) {
            System.err.println("Failed to execute dynamic filter query: " +
 e.getMessage());
            throw e;
        } catch (Exception e) {
            System.err.println("Unexpected error during query: " + e.getMessage());
            throw e;
```

```
        } finally {
            if (shouldClose && ddbClient != null) {
                ddbClient.close();
            }
        }
    }

    public static void main(String[] args) {
        final String usage =
            """
                Usage:
                    <tableName> <partitionKeyName> <partitionKeyValue>
<filterAttrName> <filterAttrValue> [region]
                Where:
                    tableName - The Amazon DynamoDB table to query.
                    partitionKeyName - The name of the partition key attribute.
                    partitionKeyValue - The value of the partition key to query.
                    filterAttrName - The name of the attribute to filter on.
                    filterAttrValue - The value to filter by.
                    region (optional) - The AWS region where the table exists.
(Default: us-east-1)
                """;

        if (args.length < 5) {
            System.out.println(usage);
            System.exit(1);
        }

        final String tableName = args[0];
        final String partitionKeyName = args[1];
        final String partitionKeyValue = args[2];
        final String filterAttrName = args[3];
        final String filterAttrValue = args[4];
        final Region region = args.length > 5 ? Region.of(args[5]) :
Region.US_EAST_1;

        System.out.println("Querying items with dynamic filter: " + filterAttrName +
" = " + filterAttrValue);

        try {
            // Using the builder pattern to create and execute the query
            final QueryResponse response = new DynamicFilterQueryBuilder()
                .withTableName(tableName)
                .withPartitionKeyName(partitionKeyName)
```

```
                .withPartitionKeyValue(partitionKeyValue)
                .withFilterCriterion(filterAttrName, filterAttrValue)
                .withRegion(region)
                .execute();

            // Process the results
            System.out.println("Found " + response.count() + " items:");
            response.items().forEach(item -> System.out.println(item));

            // Demonstrate multiple filter criteria
            System.out.println("\nNow querying with multiple filter criteria:");

            Map<String, Object> multipleFilters = new HashMap<>();
            multipleFilters.put(filterAttrName, filterAttrValue);
            multipleFilters.put("status", "active");

            final QueryResponse multiFilterResponse = new
DynamicFilterQueryBuilder()
                .withTableName(tableName)
                .withPartitionKeyName(partitionKeyName)
                .withPartitionKeyValue(partitionKeyValue)
                .withFilterCriteria(multipleFilters)
                .withRegion(region)
                .execute();

            System.out.println("Found " + multiFilterResponse.count() + " items with
multiple filters:");
            multiFilterResponse.items().forEach(item -> System.out.println(item));

        } catch (IllegalArgumentException e) {
            System.err.println("Invalid input: " + e.getMessage());
            System.exit(1);
        } catch (ResourceNotFoundException e) {
            System.err.println("Table not found: " + tableName);
            System.exit(1);
        } catch (DynamoDbException e) {
            System.err.println("DynamoDB error: " + e.getMessage());
            System.exit(1);
        } catch (Exception e) {
            System.err.println("Unexpected error: " + e.getMessage());
            System.exit(1);
        }
    }
```

Abfrage mit einem Filterausdruck und Grenzwert unter Verwendung von AWS SDK for Java 2.x.

```
import software.amazon.awssdk.regions.Region;
import software.amazon.awssdk.services.dynamodb.DynamoDbClient;
import software.amazon.awssdk.services.dynamodb.model.AttributeValue;
import software.amazon.awssdk.services.dynamodb.model.DynamoDbException;
import software.amazon.awssdk.services.dynamodb.model.QueryRequest;
import software.amazon.awssdk.services.dynamodb.model.QueryResponse;
import software.amazon.awssdk.services.dynamodb.model.ResourceNotFoundException;

import java.util.HashMap;
import java.util.Map;
import java.util.logging.Level;
import java.util.logging.Logger;

    public QueryResponse queryWithFilterAndLimit(
        final String tableName,
        final String partitionKeyName,
        final String partitionKeyValue,
        final String filterAttrName,
        final String filterAttrValue,
        final int limit) {

        CodeSampleUtils.validateTableParameters(tableName, partitionKeyName,
 partitionKeyValue);
        CodeSampleUtils.validateStringParameter("Filter attribute name",
 filterAttrName);
        CodeSampleUtils.validateStringParameter("Filter attribute value",
 filterAttrValue);
        CodeSampleUtils.validatePositiveInteger("Limit", limit);

        // Create expression attribute names for the column names
        final Map<String, String> expressionAttributeNames = new HashMap<>();
        expressionAttributeNames.put(EXPRESSION_ATTRIBUTE_NAME_PK,
 partitionKeyName);
        expressionAttributeNames.put(EXPRESSION_ATTRIBUTE_NAME_FILTER,
 filterAttrName);

        // Create expression attribute values for the column values
        final Map<String, AttributeValue> expressionAttributeValues = new
 HashMap<>();
```

```
        expressionAttributeValues.put(
            EXPRESSION_ATTRIBUTE_VALUE_PK,
            AttributeValue.builder().s(partitionKeyValue).build());
        expressionAttributeValues.put(
            EXPRESSION_ATTRIBUTE_VALUE_FILTER,
            AttributeValue.builder().s(filterAttrValue).build());

        // Create the filter expression
        final String filterExpression = "#filterAttr = :filterValue";

        // Create the query request
        final QueryRequest queryRequest = QueryRequest.builder()
            .tableName(tableName)
            .keyConditionExpression(KEY_CONDITION_EXPRESSION)
            .filterExpression(filterExpression)
            .expressionAttributeNames(expressionAttributeNames)
            .expressionAttributeValues(expressionAttributeValues)
            .limit(limit)
            .build();

        try {
            final QueryResponse response = dynamoDbClient.query(queryRequest);
            LOGGER.log(Level.INFO, "Query with filter and limit successful. Found
{0} items", response.count());
            LOGGER.log(
                Level.INFO, "ScannedCount: {0} (total items evaluated before
filtering)", response.scannedCount());
            return response;
        } catch (ResourceNotFoundException e) {
            LOGGER.log(Level.SEVERE, "Table not found: {0}", tableName);
            throw e;
        } catch (DynamoDbException e) {
            LOGGER.log(Level.SEVERE, "Error querying with filter and limit: {0}",
e.getMessage());
            throw e;
        }
    }
```

- Weitere API-Informationen finden Sie unter Abfragen in der AWS SDK for Java 2.x -API-Referenz.

Ausführen von Listenoperationen

Das folgende Codebeispiel zeigt, wie Listenoperationen für DynamoDB-Tabellen ausgeführt werden.

- Hinzufügen von Elementen zu einem Listenattribut
- Entfernen von Elementen aus einem Listenattribut
- Aktualisieren von bestimmten Elementen in einer Liste nach Index
- Verwenden von Funktionen zum Anfügen und zum Auflisten von Indizes

SDK für Java 2.x

Demonstrieren Sie Listenoperationen mit AWS SDK for Java 2.x.

```
import software.amazon.awssdk.services.dynamodb.DynamoDbClient;
import software.amazon.awssdk.services.dynamodb.model.AttributeValue;
import software.amazon.awssdk.services.dynamodb.model.DynamoDbException;
import software.amazon.awssdk.services.dynamodb.model.GetItemRequest;
import software.amazon.awssdk.services.dynamodb.model.GetItemResponse;
import software.amazon.awssdk.services.dynamodb.model.UpdateItemRequest;
import software.amazon.awssdk.services.dynamodb.model.UpdateItemResponse;

import java.util.ArrayList;
import java.util.HashMap;
import java.util.List;
import java.util.Map;

    /**
     * Appends items to a list attribute.
     *
     * <p>This method demonstrates how to use the list_append function to add
     * items to the end of a list attribute.
     *
     * @param dynamoDbClient The DynamoDB client
     * @param tableName The name of the DynamoDB table
     * @param key The key of the item to update
     * @param listAttributeName The name of the list attribute
     * @param itemsToAppend The items to append to the list
     * @return The response from DynamoDB
     * @throws DynamoDbException if an error occurs during the operation
     */
    public static UpdateItemResponse appendToList(
        DynamoDbClient dynamoDbClient,
```

```
        String tableName,
        Map<String, AttributeValue> key,
        String listAttributeName,
        List<AttributeValue> itemsToAppend) {

        // Create a list value from the items to append
        AttributeValue listValue =
AttributeValue.builder().l(itemsToAppend).build();

        // Define the update parameters
        UpdateItemRequest request = UpdateItemRequest.builder()
            .tableName(tableName)
            .key(key)
            .updateExpression("SET #attrName =
list_append(if_not_exists(#attrName, :emptyList), :newItems)")
            .expressionAttributeNames(Map.of("#attrName", listAttributeName))
            .expressionAttributeValues(Map.of(
                ":newItems",
                listValue,
                ":emptyList",
                AttributeValue.builder().l(new
ArrayList<AttributeValue>()).build()))
            .returnValues("UPDATED_NEW")
            .build();

        // Perform the update operation
        return dynamoDbClient.updateItem(request);
    }

    /**
     * Prepends items to a list attribute.
     *
     * <p>This method demonstrates how to use the list_append function to add
     * items to the beginning of a list attribute.
     *
     * @param dynamoDbClient The DynamoDB client
     * @param tableName The name of the DynamoDB table
     * @param key The key of the item to update
     * @param listAttributeName The name of the list attribute
     * @param itemsToPrepend The items to prepend to the list
     * @return The response from DynamoDB
     * @throws DynamoDbException if an error occurs during the operation
     */
    public static UpdateItemResponse prependToList(
```

```
        DynamoDbClient dynamoDbClient,
        String tableName,
        Map<String, AttributeValue> key,
        String listAttributeName,
        List<AttributeValue> itemsToPrepend) {

        // Create a list value from the items to prepend
        AttributeValue listValue =
AttributeValue.builder().l(itemsToPrepend).build();

        // Define the update parameters
        // Note: To prepend, we put the new items first in the list_append function
        UpdateItemRequest request = UpdateItemRequest.builder()
            .tableName(tableName)
            .key(key)
            .updateExpression("SET #attrName = list_append(:newItems,
if_not_exists(#attrName, :emptyList))")
            .expressionAttributeNames(Map.of("#attrName", listAttributeName))
            .expressionAttributeValues(Map.of(
                ":newItems",
                listValue,
                ":emptyList",
                AttributeValue.builder().l(new
ArrayList<AttributeValue>()).build()))
            .returnValues("UPDATED_NEW")
            .build();

        // Perform the update operation
        return dynamoDbClient.updateItem(request);
    }

    /**
     * Updates a specific element in a list attribute.
     *
     * <p>This method demonstrates how to update a specific element in a list
     * by its index.
     *
     * @param dynamoDbClient The DynamoDB client
     * @param tableName The name of the DynamoDB table
     * @param key The key of the item to update
     * @param listAttributeName The name of the list attribute
     * @param index The index of the element to update
     * @param newValue The new value for the element
     * @return The response from DynamoDB
```

```
     * @throws DynamoDbException if an error occurs during the operation
     */
    public static UpdateItemResponse updateListElement(
        DynamoDbClient dynamoDbClient,
        String tableName,
        Map<String, AttributeValue> key,
        String listAttributeName,
        int index,
        AttributeValue newValue) {

        // Define the update parameters
        UpdateItemRequest request = UpdateItemRequest.builder()
            .tableName(tableName)
            .key(key)
            .updateExpression("SET #attrName[" + index + "] = :newValue")
            .expressionAttributeNames(Map.of("#attrName", listAttributeName))
            .expressionAttributeValues(Map.of(":newValue", newValue))
            .returnValues("UPDATED_NEW")
            .build();

        // Perform the update operation
        return dynamoDbClient.updateItem(request);
    }

    /**
     * Removes a specific element from a list attribute.
     *
     * <p>This method demonstrates how to remove a specific element from a list
     * by its index.
     *
     * @param dynamoDbClient The DynamoDB client
     * @param tableName The name of the DynamoDB table
     * @param key The key of the item to update
     * @param listAttributeName The name of the list attribute
     * @param index The index of the element to remove
     * @return The response from DynamoDB
     * @throws DynamoDbException if an error occurs during the operation
     */
    public static UpdateItemResponse removeListElement(
        DynamoDbClient dynamoDbClient,
        String tableName,
        Map<String, AttributeValue> key,
        String listAttributeName,
        int index) {
```

```
        // Define the update parameters
        UpdateItemRequest request = UpdateItemRequest.builder()
            .tableName(tableName)
            .key(key)
            .updateExpression("REMOVE #attrName[" + index + "]")
            .expressionAttributeNames(Map.of("#attrName", listAttributeName))
            .returnValues("UPDATED_NEW")
            .build();

        // Perform the update operation
        return dynamoDbClient.updateItem(request);
    }

    /**
     * Gets the current value of a list attribute.
     *
     * <p>Helper method to retrieve the current value of a list attribute.
     *
     * @param dynamoDbClient The DynamoDB client
     * @param tableName The name of the DynamoDB table
     * @param key The key of the item to get
     * @param listAttributeName The name of the list attribute
     * @return The list attribute value or null if not found
     * @throws DynamoDbException if an error occurs during the operation
     */
    public static List<AttributeValue> getListAttribute(
        DynamoDbClient dynamoDbClient, String tableName, Map<String, AttributeValue>
key, String listAttributeName) {

        // Define the get parameters
        GetItemRequest request = GetItemRequest.builder()
            .tableName(tableName)
            .key(key)
            .projectionExpression(listAttributeName)
            .build();

        try {
            // Perform the get operation
            GetItemResponse response = dynamoDbClient.getItem(request);

            // Return the list attribute if it exists, otherwise null
            if (response.item() != null &&
response.item().containsKey(listAttributeName)) {
```

```
                return response.item().get(listAttributeName).l();
            }

            return null;
        } catch (DynamoDbException e) {
            throw DynamoDbException.builder()
                .message("Failed to get list attribute: " + e.getMessage())
                .cause(e)
                .build();
        }
    }
```

Beispiel für die Verwendung von Listenoperationen mit AWS SDK for Java 2.x.

```
    public static void exampleUsage(DynamoDbClient dynamoDbClient, String tableName)
{
        // Example key
        Map<String, AttributeValue> key = new HashMap<>();
        key.put("ProductId", AttributeValue.builder().s("P12345").build());

        System.out.println("Demonstrating list operations in DynamoDB");

        try {
            // Example 1: Append items to a list
            System.out.println("\nExample 1: Appending items to a list");
            List<AttributeValue> tagsToAppend = List.of(
                AttributeValue.builder().s("Electronics").build(),
                AttributeValue.builder().s("Gadget").build());

            UpdateItemResponse appendResponse = appendToList(dynamoDbClient,
tableName, key, "Tags", tagsToAppend);

            System.out.println("Updated list attribute: " +
appendResponse.attributes());

            // Example 2: Prepend items to a list
            System.out.println("\nExample 2: Prepending items to a list");
            List<AttributeValue> tagsToPrepend = List.of(
                AttributeValue.builder().s("Featured").build(),
                AttributeValue.builder().s("New").build());
```

```
            UpdateItemResponse prependResponse = prependToList(dynamoDbClient,
tableName, key, "Tags", tagsToPrepend);

            System.out.println("Updated list attribute: " +
prependResponse.attributes());

            // Example 3: Update a specific element in a list
            System.out.println("\nExample 3: Updating a specific element in a
list");
            UpdateItemResponse updateResponse = updateListElement(
                dynamoDbClient,
                tableName,
                key,
                "Tags",
                0,
                AttributeValue.builder().s("BestSeller").build());

            System.out.println("Updated list attribute: " +
updateResponse.attributes());

            // Example 4: Remove a specific element from a list
            System.out.println("\nExample 4: Removing a specific element from a
list");
            UpdateItemResponse removeResponse = removeListElement(dynamoDbClient,
tableName, key, "Tags", 1);

            System.out.println("Updated list attribute: " +
removeResponse.attributes());

            // Example 5: Get the current value of a list attribute
            System.out.println("\nExample 5: Getting the current value of a list
attribute");
            List<AttributeValue> currentList = getListAttribute(dynamoDbClient,
tableName, key, "Tags");

            if (currentList != null) {
                System.out.println("Current list attribute:");
                for (int i = 0; i < currentList.size(); i++) {
                    System.out.println("  [" + i + "]: " + currentList.get(i).s());
                }
            } else {
                System.out.println("List attribute not found");
            }
```

```
            // Explain list operations
            System.out.println("\nKey points about DynamoDB list operations:");
            System.out.println("1. Lists are ordered collections of attributes");
            System.out.println("2. Use list_append to add items to a list");
            System.out.println("3. To append items, use list_append(existingList,
 newItems)");
            System.out.println("4. To prepend items, use list_append(newItems,
 existingList)");
            System.out.println("5. Use index notation (list[0]) to access or update
 specific elements");
            System.out.println("6. Use REMOVE to delete elements from a list");
            System.out.println("7. List indices are zero-based");
            System.out.println("8. Use if_not_exists to handle the case where the
 list doesn't exist yet");

        } catch (DynamoDbException e) {
            System.err.println("Error: " + e.getMessage());
            e.printStackTrace();
        }
    }
```

- Einzelheiten zur API finden Sie UpdateItemin der AWS SDK for Java 2.x API-Referenz.

Ausführen von Map-Operationen

Im folgenden Codebeispiel wird gezeigt, wie Map-Operationen in DynamoDB ausgeführt werden.

- Fügen Sie verschachtelte Attribute in Map-Strukturen hinzu und aktualisieren Sie sie.
- Entfernen bestimmter Felder aus Maps
- Arbeiten mit tief verschachtelten Map-Attributen

SDK für Java 2.x

Demonstrieren Sie Kartenoperationen mit AWS SDK for Java 2.x.

```
import software.amazon.awssdk.services.dynamodb.DynamoDbClient;
import software.amazon.awssdk.services.dynamodb.model.AttributeValue;
import software.amazon.awssdk.services.dynamodb.model.DynamoDbException;
import software.amazon.awssdk.services.dynamodb.model.GetItemRequest;
import software.amazon.awssdk.services.dynamodb.model.GetItemResponse;
```

```
import software.amazon.awssdk.services.dynamodb.model.UpdateItemRequest;
import software.amazon.awssdk.services.dynamodb.model.UpdateItemResponse;

import java.util.HashMap;
import java.util.List;
import java.util.Map;

    /**
     * Updates a map attribute that may not exist.
     *
     * <p>This method demonstrates how to safely update a map attribute
     * by using if_not_exists to handle the case where the map doesn't exist yet.
     *
     * @param dynamoDbClient The DynamoDB client
     * @param tableName The name of the DynamoDB table
     * @param key The key of the item to update
     * @param mapName The name of the map attribute
     * @param mapKey The key within the map to update
     * @param value The value to set
     * @return The response from DynamoDB
     * @throws DynamoDbException if an error occurs during the operation
     */
    public static UpdateItemResponse updateMapAttributeSafe(
        DynamoDbClient dynamoDbClient,
        String tableName,
        Map<String, AttributeValue> key,
        String mapName,
        String mapKey,
        AttributeValue value) {

        // Create an empty map to use if the map doesn't exist
        Map<String, AttributeValue> emptyMap = new HashMap<>();
        AttributeValue emptyMapValue = AttributeValue.builder().m(emptyMap).build();

        // Define the update parameters
        UpdateItemRequest request = UpdateItemRequest.builder()
            .tableName(tableName)
            .key(key)
            .updateExpression("SET #mapName = if_not_exists(#mapName, :emptyMap),
 #mapName.#mapKey = :value")
            .expressionAttributeNames(Map.of(
                "#mapName", mapName,
                "#mapKey", mapKey))
            .expressionAttributeValues(Map.of(
```

```
                ":value",
                value,
                ":emptyMap",
                AttributeValue.builder().m(new HashMap<>()).build()))
            .returnValues("UPDATED_NEW")
            .build();

        // Perform the update operation
        return dynamoDbClient.updateItem(request);
    }

    /**
     * Adds an attribute to a nested map.
     *
     * <p>This method demonstrates how to update a nested attribute without
     * overwriting the entire map.
     *
     * @param dynamoDbClient The DynamoDB client
     * @param tableName The name of the DynamoDB table
     * @param key The key of the item to update
     * @param path The path to the nested attribute as a list
     * @param value The value to set
     * @return The response from DynamoDB
     * @throws DynamoDbException if an error occurs during the operation
     */
    public static UpdateItemResponse addToNestedMap(
        DynamoDbClient dynamoDbClient,
        String tableName,
        Map<String, AttributeValue> key,
        List<String> path,
        AttributeValue value) {

        // Create expression attribute names for each part of the path
        Map<String, String> expressionAttributeNames = new HashMap<>();
        for (int i = 0; i < path.size(); i++) {
            expressionAttributeNames.put("#attr" + i, path.get(i));
        }

        // Build the attribute path using the expression attribute names
        StringBuilder attributePathExpression = new StringBuilder();
        for (int i = 0; i < path.size(); i++) {
            if (i > 0) {
                attributePathExpression.append(".");
            }
```

```
            attributePathExpression.append("#attr").append(i);
        }

        // Define the update parameters
        UpdateItemRequest request = UpdateItemRequest.builder()
            .tableName(tableName)
            .key(key)
            .updateExpression("SET " + attributePathExpression.toString() + "
= :value")
            .expressionAttributeNames(expressionAttributeNames)
            .expressionAttributeValues(Map.of(":value", value))
            .returnValues("UPDATED_NEW")
            .build();

        // Perform the update operation
        return dynamoDbClient.updateItem(request);
    }

    /**
     * Removes an attribute from a map.
     *
     * <p>This method demonstrates how to remove a specific attribute from a map.
     *
     * @param dynamoDbClient The DynamoDB client
     * @param tableName The name of the DynamoDB table
     * @param key The key of the item to update
     * @param mapName The name of the map attribute
     * @param mapKey The key within the map to remove
     * @return The response from DynamoDB
     * @throws DynamoDbException if an error occurs during the operation
     */
    public static UpdateItemResponse removeMapAttribute(
        DynamoDbClient dynamoDbClient,
        String tableName,
        Map<String, AttributeValue> key,
        String mapName,
        String mapKey) {

        // Define the update parameters
        UpdateItemRequest request = UpdateItemRequest.builder()
            .tableName(tableName)
            .key(key)
            .updateExpression("REMOVE #mapName.#mapKey")
            .expressionAttributeNames(Map.of(
```

```
                "#mapName", mapName,
                "#mapKey", mapKey))
            .returnValues("UPDATED_NEW")
            .build();

        // Perform the update operation
        return dynamoDbClient.updateItem(request);
    }

    /**
     * Creates a map with multiple attributes in a single operation.
     *
     * <p>This method demonstrates how to create a map with multiple attributes
     * in a single update operation.
     *
     * @param dynamoDbClient The DynamoDB client
     * @param tableName The name of the DynamoDB table
     * @param key The key of the item to update
     * @param mapName The name of the map attribute
     * @param attributes The attributes to set in the map
     * @return The response from DynamoDB
     * @throws DynamoDbException if an error occurs during the operation
     */
    public static UpdateItemResponse createMapWithAttributes(
        DynamoDbClient dynamoDbClient,
        String tableName,
        Map<String, AttributeValue> key,
        String mapName,
        Map<String, AttributeValue> attributes) {

        // Create a map value from the attributes
        AttributeValue mapValue = AttributeValue.builder().m(attributes).build();

        // Define the update parameters
        UpdateItemRequest request = UpdateItemRequest.builder()
            .tableName(tableName)
            .key(key)
            .updateExpression("SET #mapName = :mapValue")
            .expressionAttributeNames(Map.of("#mapName", mapName))
            .expressionAttributeValues(Map.of(":mapValue", mapValue))
            .returnValues("UPDATED_NEW")
            .build();

        // Perform the update operation
```

```
        return dynamoDbClient.updateItem(request);
    }

    /**
     * Gets the current value of a map attribute.
     *
     * <p>Helper method to retrieve the current value of a map attribute.
     *
     * @param dynamoDbClient The DynamoDB client
     * @param tableName The name of the DynamoDB table
     * @param key The key of the item to get
     * @param mapName The name of the map attribute
     * @return The map attribute value or null if not found
     * @throws DynamoDbException if an error occurs during the operation
     */
    public static Map<String, AttributeValue> getMapAttribute(
        DynamoDbClient dynamoDbClient, String tableName, Map<String, AttributeValue>
key, String mapName) {

        // Define the get parameters
        GetItemRequest request = GetItemRequest.builder()
            .tableName(tableName)
            .key(key)
            .projectionExpression(mapName)
            .build();

        try {
            // Perform the get operation
            GetItemResponse response = dynamoDbClient.getItem(request);

            // Return the map attribute if it exists, otherwise null
            if (response.item() != null && response.item().containsKey(mapName)) {
                return response.item().get(mapName).m();
            }

            return null;
        } catch (DynamoDbException e) {
            throw DynamoDbException.builder()
                .message("Failed to get map attribute: " + e.getMessage())
                .cause(e)
                .build();
        }
    }
```

Beispiel für die Verwendung von Kartenoperationen mit AWS SDK for Java 2.x.

```
   public static void exampleUsage(DynamoDbClient dynamoDbClient, String tableName)
{
       // Example key
       Map<String, AttributeValue> key = new HashMap<>();
       key.put("ProductId", AttributeValue.builder().s("P12345").build());

       System.out.println("Demonstrating map operations in DynamoDB");

       try {
           // Example 1: Create a map with multiple attributes
           System.out.println("\nExample 1: Creating a map with multiple
attributes");
           Map<String, AttributeValue> productDetails = new HashMap<>();
           productDetails.put("Color", AttributeValue.builder().s("Red").build());
           productDetails.put("Weight", AttributeValue.builder().n("2.5").build());
           productDetails.put(
               "Dimensions", AttributeValue.builder().s("10x20x5").build());

           UpdateItemResponse createResponse =
               createMapWithAttributes(dynamoDbClient, tableName, key, "Details",
productDetails);

           System.out.println("Created map attribute: " +
createResponse.attributes());

           // Example 2: Update a specific attribute in a map
           System.out.println("\nExample 2: Updating a specific attribute in a
map");
           UpdateItemResponse updateResponse = updateMapAttributeSafe(
               dynamoDbClient,
               tableName,
               key,
               "Details",
               "Color",
               AttributeValue.builder().s("Blue").build());

           System.out.println("Updated map attribute: " +
updateResponse.attributes());
```

```
            // Example 3: Add an attribute to a nested map
            System.out.println("\nExample 3: Adding an attribute to a nested map");
            UpdateItemResponse nestedResponse = addToNestedMap(
                dynamoDbClient,
                tableName,
                key,
                List.of("Specifications", "Technical", "Resolution"),
                AttributeValue.builder().s("1920x1080").build());

            System.out.println("Added to nested map: " +
nestedResponse.attributes());

            // Example 4: Remove an attribute from a map
            System.out.println("\nExample 4: Removing an attribute from a map");
            UpdateItemResponse removeResponse =
                removeMapAttribute(dynamoDbClient, tableName, key, "Details",
"Dimensions");

            System.out.println("Updated map after removal: " +
removeResponse.attributes());

            // Example 5: Get the current value of a map attribute
            System.out.println("\nExample 5: Getting the current value of a map
attribute");
            Map<String, AttributeValue> currentMap = getMapAttribute(dynamoDbClient,
tableName, key, "Details");

            if (currentMap != null) {
                System.out.println("Current map attribute:");
                for (Map.Entry<String, AttributeValue> entry :
currentMap.entrySet()) {
                    System.out.println("  " + entry.getKey() + ": " +
entry.getValue());
                }
            } else {
                System.out.println("Map attribute not found");
            }

            // Explain map operations
            System.out.println("\nKey points about DynamoDB map operations:");
            System.out.println("1. Maps are unordered collections of name-value
pairs");
            System.out.println("2. Use dot notation (map.key) to access or update
specific attributes");
```

```
            System.out.println("3. You can update individual attributes without
 overwriting the entire map");
            System.out.println("4. Maps can be nested to create complex data
 structures");
            System.out.println("5. Use REMOVE to delete attributes from a map");
            System.out.println("6. You can create a map with multiple attributes in
 a single operation");
            System.out.println("7. Map keys are case-sensitive");

        } catch (DynamoDbException e) {
            System.err.println("Error: " + e.getMessage());
            e.printStackTrace();
        }
    }
```

- Einzelheiten zur API finden Sie UpdateItemin der AWS SDK for Java 2.x API-Referenz.

Ausführen von Set-Operationen

Im folgenden Codebeispiel wird gezeigt, wie Set-Operationen in DynamoDB ausgeführt werden.

- Hinzufügen von Elementen zu einem Set-Attribut
- Entfernen von Elementen aus einem Set-Attribut
- Verwenden der Operationen ADD und DELETE mit Sätzen

SDK für Java 2.x

Demonstrieren Sie festgelegte Operationen mit AWS SDK for Java 2.x.

```
import software.amazon.awssdk.services.dynamodb.DynamoDbClient;
import software.amazon.awssdk.services.dynamodb.model.AttributeValue;
import software.amazon.awssdk.services.dynamodb.model.DynamoDbException;
import software.amazon.awssdk.services.dynamodb.model.GetItemRequest;
import software.amazon.awssdk.services.dynamodb.model.GetItemResponse;
import software.amazon.awssdk.services.dynamodb.model.ReturnValue;
import software.amazon.awssdk.services.dynamodb.model.UpdateItemRequest;
import software.amazon.awssdk.services.dynamodb.model.UpdateItemResponse;

import java.util.HashMap;
import java.util.HashSet;
```

```
import java.util.Map;
import java.util.Set;

    /**
     * Adds values to a string set attribute.
     *
     * <p>This method demonstrates how to use the ADD operation to add values
     * to a string set attribute.
     *
     * @param dynamoDbClient The DynamoDB client
     * @param tableName The name of the DynamoDB table
     * @param key The key of the item to update
     * @param setAttributeName The name of the set attribute
     * @param valuesToAdd The values to add to the set
     * @return The response from DynamoDB
     * @throws DynamoDbException if an error occurs during the operation
     */
    public static UpdateItemResponse addToStringSet(
        DynamoDbClient dynamoDbClient,
        String tableName,
        Map<String, AttributeValue> key,
        String setAttributeName,
        Set<String> valuesToAdd) {

        // Create a string set value from the values to add
        AttributeValue setValue = AttributeValue.builder().ss(valuesToAdd).build();

        // Define the update parameters
        UpdateItemRequest request = UpdateItemRequest.builder()
            .tableName(tableName)
            .key(key)
            .updateExpression("ADD #setAttr :valuesToAdd")
            .expressionAttributeNames(Map.of("#setAttr", setAttributeName))
            .expressionAttributeValues(Map.of(":valuesToAdd", setValue))
            .returnValues(ReturnValue.UPDATED_NEW)
            .build();

        // Perform the update operation
        return dynamoDbClient.updateItem(request);
    }

    /**
     * Adds values to a number set attribute.
     *
```

```
     * <p>This method demonstrates how to use the ADD operation to add values
     * to a number set attribute.
     *
     * @param dynamoDbClient The DynamoDB client
     * @param tableName The name of the DynamoDB table
     * @param key The key of the item to update
     * @param setAttributeName The name of the set attribute
     * @param valuesToAdd The values to add to the set
     * @return The response from DynamoDB
     * @throws DynamoDbException if an error occurs during the operation
     */
    public static UpdateItemResponse addToNumberSet(
        DynamoDbClient dynamoDbClient,
        String tableName,
        Map<String, AttributeValue> key,
        String setAttributeName,
        Set<Number> valuesToAdd) {

        // Convert numbers to strings for DynamoDB
        Set<String> stringValues = new HashSet<>();
        for (Number value : valuesToAdd) {
            stringValues.add(value.toString());
        }

        // Create a number set value from the values to add
        AttributeValue setValue = AttributeValue.builder().ns(stringValues).build();

        // Define the update parameters
        UpdateItemRequest request = UpdateItemRequest.builder()
            .tableName(tableName)
            .key(key)
            .updateExpression("ADD #setAttr :valuesToAdd")
            .expressionAttributeNames(Map.of("#setAttr", setAttributeName))
            .expressionAttributeValues(Map.of(":valuesToAdd", setValue))
            .returnValues(ReturnValue.UPDATED_NEW)
            .build();

        // Perform the update operation
        return dynamoDbClient.updateItem(request);
    }

    /**
     * Removes values from a set attribute.
     *
```

```
     * <p>This method demonstrates how to use the DELETE operation to remove values
     * from a set attribute.
     *
     * @param dynamoDbClient The DynamoDB client
     * @param tableName The name of the DynamoDB table
     * @param key The key of the item to update
     * @param setAttributeName The name of the set attribute
     * @param valuesToRemove The values to remove from the set
     * @param isNumberSet Whether the set is a number set (true) or string set
(false)
     * @return The response from DynamoDB
     * @throws DynamoDbException if an error occurs during the operation
     */
    public static UpdateItemResponse removeFromSet(
        DynamoDbClient dynamoDbClient,
        String tableName,
        Map<String, AttributeValue> key,
        String setAttributeName,
        Set<?> valuesToRemove,
        boolean isNumberSet) {

        AttributeValue setValue;

        if (isNumberSet) {
            // Convert numbers to strings for DynamoDB
            Set<String> stringValues = new HashSet<>();
            for (Object value : valuesToRemove) {
                if (value instanceof Number) {
                    stringValues.add(value.toString());
                } else {
                    throw new IllegalArgumentException("Values must be numbers for a
number set");
                }
            }

            setValue = AttributeValue.builder().ns(stringValues).build();
        } else {
            // Convert objects to strings for DynamoDB
            Set<String> stringValues = new HashSet<>();
            for (Object value : valuesToRemove) {
                stringValues.add(value.toString());
            }

            setValue = AttributeValue.builder().ss(stringValues).build();
```

```
        }

        // Define the update parameters
        UpdateItemRequest request = UpdateItemRequest.builder()
            .tableName(tableName)
            .key(key)
            .updateExpression("DELETE #setAttr :valuesToRemove")
            .expressionAttributeNames(Map.of("#setAttr", setAttributeName))
            .expressionAttributeValues(Map.of(":valuesToRemove", setValue))
            .returnValues(ReturnValue.UPDATED_NEW)
            .build();

        // Perform the update operation
        return dynamoDbClient.updateItem(request);
    }

    /**
     * Checks if a value exists in a set attribute.
     *
     * <p>This method demonstrates how to use the contains function to check
     * if a value exists in a set attribute.
     *
     * @param dynamoDbClient The DynamoDB client
     * @param tableName The name of the DynamoDB table
     * @param key The key of the item to check
     * @param setAttributeName The name of the set attribute
     * @param valueToCheck The value to check for
     * @return Map containing the result of the check
     * @throws DynamoDbException if an error occurs during the operation
     */
    public static Map<String, Object> checkIfValueInSet(
        DynamoDbClient dynamoDbClient,
        String tableName,
        Map<String, AttributeValue> key,
        String setAttributeName,
        String valueToCheck) {

        Map<String, Object> result = new HashMap<>();

        try {
            // Define the update parameters with a condition expression
            UpdateItemRequest request = UpdateItemRequest.builder()
                .tableName(tableName)
                .key(key)
```

```
                .updateExpression("SET #tempAttr = :tempVal")
                .conditionExpression("contains(#setAttr, :valueToCheck)")
                .expressionAttributeNames(Map.of("#setAttr", setAttributeName,
"#tempAttr", "TempAttribute"))
                .expressionAttributeValues(Map.of(
                    ":valueToCheck",
AttributeValue.builder().s(valueToCheck).build(),
                    ":tempVal", AttributeValue.builder().s("TempValue").build()))
                .returnValues(ReturnValue.UPDATED_NEW)
                .build();

            // Attempt the update operation
            dynamoDbClient.updateItem(request);

            // If we get here, the condition was met
            result.put("exists", true);
            result.put("message", "Value '" + valueToCheck + "' exists in the set");

            // Clean up the temporary attribute
            UpdateItemRequest cleanupRequest = UpdateItemRequest.builder()
                .tableName(tableName)
                .key(key)
                .updateExpression("REMOVE #tempAttr")
                .expressionAttributeNames(Map.of("#tempAttr", "TempAttribute"))
                .build();

            dynamoDbClient.updateItem(cleanupRequest);

        } catch (DynamoDbException e) {
            if (e.getMessage().contains("ConditionalCheckFailed")) {
                // The condition was not met
                result.put("exists", false);
                result.put("message", "Value '" + valueToCheck + "' does not exist
in the set");
            } else {
                // Some other error occurred
                result.put("exists", false);
                result.put("message", "Error checking set: " + e.getMessage());
                result.put("error", e.getClass().getSimpleName());
            }
        }

        return result;
    }
```

```
    /**
     * Creates a set with multiple values in a single operation.
     *
     * <p>This method demonstrates how to create a set with multiple values
     * in a single update operation.
     *
     * @param dynamoDbClient The DynamoDB client
     * @param tableName The name of the DynamoDB table
     * @param key The key of the item to update
     * @param setAttributeName The name of the set attribute
     * @param setValues The values to include in the set
     * @param isNumberSet Whether to create a number set (true) or string set
(false)
     * @return The response from DynamoDB
     * @throws DynamoDbException if an error occurs during the operation
     */
    public static UpdateItemResponse createSetWithValues(
        DynamoDbClient dynamoDbClient,
        String tableName,
        Map<String, AttributeValue> key,
        String setAttributeName,
        Set<?> setValues,
        boolean isNumberSet) {

        AttributeValue setValue;

        if (isNumberSet) {
            // Convert numbers to strings for DynamoDB
            Set<String> stringValues = new HashSet<>();
            for (Object value : setValues) {
                if (value instanceof Number) {
                    stringValues.add(value.toString());
                } else {
                    throw new IllegalArgumentException("Values must be numbers for a
number set");
                }
            }

            setValue = AttributeValue.builder().ns(stringValues).build();
        } else {
            // Convert objects to strings for DynamoDB
            Set<String> stringValues = new HashSet<>();
            for (Object value : setValues) {
```

```
                stringValues.add(value.toString());
            }

            setValue = AttributeValue.builder().ss(stringValues).build();
        }

        // Define the update parameters
        UpdateItemRequest request = UpdateItemRequest.builder()
            .tableName(tableName)
            .key(key)
            .updateExpression("SET #setAttr = :setValue")
            .expressionAttributeNames(Map.of("#setAttr", setAttributeName))
            .expressionAttributeValues(Map.of(":setValue", setValue))
            .returnValues(ReturnValue.UPDATED_NEW)
            .build();

        // Perform the update operation
        return dynamoDbClient.updateItem(request);
    }

    /**
     * Gets the current value of a set attribute.
     *
     * <p>Helper method to retrieve the current value of a set attribute.
     *
     * @param dynamoDbClient The DynamoDB client
     * @param tableName The name of the DynamoDB table
     * @param key The key of the item to get
     * @param setAttributeName The name of the set attribute
     * @return The set attribute value or null if not found
     * @throws DynamoDbException if an error occurs during the operation
     */
    public static AttributeValue getSetAttribute(
        DynamoDbClient dynamoDbClient, String tableName, Map<String, AttributeValue>
key, String setAttributeName) {

        // Define the get parameters
        GetItemRequest request = GetItemRequest.builder()
            .tableName(tableName)
            .key(key)
            .projectionExpression(setAttributeName)
            .build();

        try {
```

```
            // Perform the get operation
            GetItemResponse response = dynamoDbClient.getItem(request);

            // Return the set attribute if it exists, otherwise null
            if (response.item() != null &&
response.item().containsKey(setAttributeName)) {
                return response.item().get(setAttributeName);
            }

            return null;
        } catch (DynamoDbException e) {
            throw DynamoDbException.builder()
                .message("Failed to get set attribute: " + e.getMessage())
                .cause(e)
                .build();
        }
    }
```

Beispiel für die Verwendung von Mengenoperationen mit AWS SDK for Java 2.x.

```
    public static void exampleUsage(DynamoDbClient dynamoDbClient, String tableName)
{
        // Example key
        Map<String, AttributeValue> key = new HashMap<>();
        key.put("ProductId", AttributeValue.builder().s("P12345").build());

        System.out.println("Demonstrating set operations in DynamoDB");

        try {
            // Example 1: Create a string set with multiple values
            System.out.println("\nExample 1: Creating a string set with multiple
values");
            Set<String> tags = new HashSet<>();
            tags.add("Electronics");
            tags.add("Gadget");
            tags.add("Smartphone");

            UpdateItemResponse createResponse = createSetWithValues(
                dynamoDbClient, tableName, key, "Tags", tags, false // Not a number
set
                );
```

```
            System.out.println("Created set attribute: " +
createResponse.attributes());

            // Example 2: Add values to a string set
            System.out.println("\nExample 2: Adding values to a string set");
            Set<String> additionalTags = new HashSet<>();
            additionalTags.add("Mobile");
            additionalTags.add("Wireless");

            UpdateItemResponse addResponse = addToStringSet(dynamoDbClient,
tableName, key, "Tags", additionalTags);

            System.out.println("Updated set attribute: " +
addResponse.attributes());

            // Example 3: Create a number set with multiple values
            System.out.println("\nExample 3: Creating a number set with multiple
values");
            Set<Number> ratings = new HashSet<>();
            ratings.add(4);
            ratings.add(5);
            ratings.add(4.5);

            UpdateItemResponse createNumberSetResponse = createSetWithValues(
                dynamoDbClient, tableName, key, "Ratings", ratings, true // Is a
number set
                );

            System.out.println("Created number set attribute: " +
createNumberSetResponse.attributes());

            // Example 4: Add values to a number set
            System.out.println("\nExample 4: Adding values to a number set");
            Set<Number> additionalRatings = new HashSet<>();
            additionalRatings.add(3.5);
            additionalRatings.add(4.2);

            UpdateItemResponse addNumberResponse =
                addToNumberSet(dynamoDbClient, tableName, key, "Ratings",
additionalRatings);

            System.out.println("Updated number set attribute: " +
addNumberResponse.attributes());
```

```
            // Example 5: Remove values from a set
            System.out.println("\nExample 5: Removing values from a set");
            Set<String> tagsToRemove = new HashSet<>();
            tagsToRemove.add("Gadget");

            UpdateItemResponse removeResponse = removeFromSet(
                dynamoDbClient, tableName, key, "Tags", tagsToRemove, false // Not a
number set
                );

            System.out.println("Updated set after removal: " +
removeResponse.attributes());

            // Example 6: Check if a value exists in a set
            System.out.println("\nExample 6: Checking if a value exists in a set");
            Map<String, Object> checkResult = checkIfValueInSet(dynamoDbClient,
tableName, key, "Tags", "Electronics");

            System.out.println("Check result: " + checkResult.get("message"));

            // Example 7: Get the current value of a set attribute
            System.out.println("\nExample 7: Getting the current value of a set
attribute");
            AttributeValue currentStringSet = getSetAttribute(dynamoDbClient,
tableName, key, "Tags");

            if (currentStringSet != null && currentStringSet.ss() != null) {
                System.out.println("Current string set values: " +
currentStringSet.ss());
            } else {
                System.out.println("String set attribute not found");
            }

            AttributeValue currentNumberSet = getSetAttribute(dynamoDbClient,
tableName, key, "Ratings");

            if (currentNumberSet != null && currentNumberSet.ns() != null) {
                System.out.println("Current number set values: " +
currentNumberSet.ns());
            } else {
                System.out.println("Number set attribute not found");
            }

            // Explain set operations
```

```
            System.out.println("\nKey points about DynamoDB set operations:");
            System.out.println(
                "1. DynamoDB supports three set types: string sets (SS), number sets
(NS), and binary sets (BS)");
            System.out.println("2. Sets can only contain elements of the same
type");
            System.out.println("3. Use ADD to add elements to a set");
            System.out.println("4. Use DELETE to remove elements from a set");
            System.out.println("5. Sets automatically remove duplicate values");
            System.out.println("6. Sets are unordered collections");
            System.out.println("7. Use the contains function to check if a value
exists in a set");
            System.out.println("8. You can create a set with multiple values in a
single operation");

        } catch (DynamoDbException e) {
            System.err.println("Error: " + e.getMessage());
            e.printStackTrace();
        }
    }
```

- Einzelheiten zur API finden Sie UpdateItemin der AWS SDK for Java 2.x API-Referenz.

Abfragen einer Tabelle mithilfe von Stapeln von PartiQL-Anweisungen

Wie das aussehen kann, sehen Sie am nachfolgenden Beispielcode:

- Abrufen eines Stapels von Elementen mithilfe mehrerer SELECT-Anweisungen.
- Hinzufügen eines Stapels von Elementen hinzu, indem mehrere INSERT-Anweisungen ausgeführt werden.
- Aktualisieren eines Stapels von Elementen mithilfe mehrerer UPDATE-Anweisungen.
- Löschen eines Stapels von Elementen mithilfe mehrerer DELETE-Anweisungen.

SDK für Java 2.x

> **Note**
>
> Es gibt noch mehr dazu GitHub. Hier finden Sie das vollständige Beispiel und erfahren, wie Sie das AWS -Code-Beispiel- einrichten und ausführen.

```
public class ScenarioPartiQLBatch {
    public static void main(String[] args) throws IOException {
        String tableName = "MoviesPartiQBatch";
        Region region = Region.US_EAST_1;
        DynamoDbClient ddb = DynamoDbClient.builder()
            .region(region)
            .build();

        System.out.println("Creating an Amazon DynamoDB table named " + tableName
            + " with a key named year and a sort key named title.");
        createTable(ddb, tableName);

        System.out.println("Adding multiple records into the " + tableName
            + " table using a batch command.");
        putRecordBatch(ddb);

        // Update multiple movies by using the BatchExecute statement.
        String title1 = "Star Wars";
        int year1 = 1977;
        String title2 = "Wizard of Oz";
        int year2 = 1939;

        System.out.println("Query two movies.");
        getBatch(ddb, tableName, title1, title2, year1, year2);

        System.out.println("Updating multiple records using a batch command.");
        updateTableItemBatch(ddb);

        System.out.println("Deleting multiple records using a batch command.");
        deleteItemBatch(ddb);

        System.out.println("Deleting the Amazon DynamoDB table.");
        deleteDynamoDBTable(ddb, tableName);
        ddb.close();
```

```
    }

    public static boolean getBatch(DynamoDbClient ddb, String tableName, String
title1, String title2, int year1, int year2) {
        String getBatch = "SELECT * FROM " + tableName + " WHERE title = ? AND year
= ?";

        List<BatchStatementRequest> statements = new ArrayList<>();
        statements.add(BatchStatementRequest.builder()
            .statement(getBatch)
            .parameters(AttributeValue.builder().s(title1).build(),
                AttributeValue.builder().n(String.valueOf(year1)).build())
            .build());
        statements.add(BatchStatementRequest.builder()
            .statement(getBatch)
            .parameters(AttributeValue.builder().s(title2).build(),
                AttributeValue.builder().n(String.valueOf(year2)).build())
            .build());

        BatchExecuteStatementRequest batchExecuteStatementRequest =
BatchExecuteStatementRequest.builder()
            .statements(statements)
            .build();

        try {
            BatchExecuteStatementResponse response =
ddb.batchExecuteStatement(batchExecuteStatementRequest);
            if (!response.responses().isEmpty()) {
                response.responses().forEach(r -> {
                    System.out.println(r.item().get("title") + "\\t" +
r.item().get("year"));
                });
                return true;
            } else {
                System.out.println("Couldn't find either " + title1 + " or " +
title2 + ".");
                return false;
            }
        } catch (DynamoDbException e) {
            System.err.println(e.getMessage());
            return false;
        }
    }
```

```
    public static void createTable(DynamoDbClient ddb, String tableName) {
        DynamoDbWaiter dbWaiter = ddb.waiter();
        ArrayList<AttributeDefinition> attributeDefinitions = new ArrayList<>();

        // Define attributes.
        attributeDefinitions.add(AttributeDefinition.builder()
            .attributeName("year")
            .attributeType("N")
            .build());

        attributeDefinitions.add(AttributeDefinition.builder()
            .attributeName("title")
            .attributeType("S")
            .build());

        ArrayList<KeySchemaElement> tableKey = new ArrayList<>();
        KeySchemaElement key = KeySchemaElement.builder()
            .attributeName("year")
            .keyType(KeyType.HASH)
            .build();

        KeySchemaElement key2 = KeySchemaElement.builder()
            .attributeName("title")
            .keyType(KeyType.RANGE) // Sort
            .build();

        // Add KeySchemaElement objects to the list.
        tableKey.add(key);
        tableKey.add(key2);

        CreateTableRequest request = CreateTableRequest.builder()
            .keySchema(tableKey)
            .billingMode(BillingMode.PAY_PER_REQUEST) //  DynamoDB automatically
scales based on traffic.
            .attributeDefinitions(attributeDefinitions)
            .tableName(tableName)
            .build();

        try {
            CreateTableResponse response = ddb.createTable(request);
            DescribeTableRequest tableRequest = DescribeTableRequest.builder()
                .tableName(tableName)
                .build();
```

```
            // Wait until the Amazon DynamoDB table is created.
            WaiterResponse<DescribeTableResponse> waiterResponse = dbWaiter
                .waitUntilTableExists(tableRequest);
            waiterResponse.matched().response().ifPresent(System.out::println);
            String newTable = response.tableDescription().tableName();
            System.out.println("The " + newTable + " was successfully created.");

        } catch (DynamoDbException e) {
            System.err.println(e.getMessage());
            System.exit(1);
        }
    }

    public static void putRecordBatch(DynamoDbClient ddb) {
        String sqlStatement = "INSERT INTO MoviesPartiQBatch VALUE {'year':?,
 'title' : ?, 'info' : ?}";
        try {
            // Create three movies to add to the Amazon DynamoDB table.
            // Set data for Movie 1.
            List<AttributeValue> parameters = new ArrayList<>();

            AttributeValue att1 = AttributeValue.builder()
                .n("1977")
                .build();

            AttributeValue att2 = AttributeValue.builder()
                .s("Star Wars")
                .build();

            AttributeValue att3 = AttributeValue.builder()
                .s("No Information")
                .build();

            parameters.add(att1);
            parameters.add(att2);
            parameters.add(att3);

            BatchStatementRequest statementRequestMovie1 =
 BatchStatementRequest.builder()
                .statement(sqlStatement)
                .parameters(parameters)
                .build();

            // Set data for Movie 2.
```

```
            List<AttributeValue> parametersMovie2 = new ArrayList<>();
            AttributeValue attMovie2 = AttributeValue.builder()
                .n("1939")
                .build();

            AttributeValue attMovie2A = AttributeValue.builder()
                .s("Wizard of Oz")
                .build();

            AttributeValue attMovie2B = AttributeValue.builder()
                .s("No Information")
                .build();

            parametersMovie2.add(attMovie2);
            parametersMovie2.add(attMovie2A);
            parametersMovie2.add(attMovie2B);

            BatchStatementRequest statementRequestMovie2 =
BatchStatementRequest.builder()
                .statement(sqlStatement)
                .parameters(parametersMovie2)
                .build();

            // Set data for Movie 3.
            List<AttributeValue> parametersMovie3 = new ArrayList<>();
            AttributeValue attMovie3 = AttributeValue.builder()
                .n(String.valueOf("2022"))
                .build();

            AttributeValue attMovie3A = AttributeValue.builder()
                .s("My Movie 3")
                .build();

            AttributeValue attMovie3B = AttributeValue.builder()
                .s("No Information")
                .build();

            parametersMovie3.add(attMovie3);
            parametersMovie3.add(attMovie3A);
            parametersMovie3.add(attMovie3B);

            BatchStatementRequest statementRequestMovie3 =
BatchStatementRequest.builder()
                .statement(sqlStatement)
```

```
                .parameters(parametersMovie3)
                .build();

            // Add all three movies to the list.
            List<BatchStatementRequest> myBatchStatementList = new ArrayList<>();
            myBatchStatementList.add(statementRequestMovie1);
            myBatchStatementList.add(statementRequestMovie2);
            myBatchStatementList.add(statementRequestMovie3);

            BatchExecuteStatementRequest batchRequest =
 BatchExecuteStatementRequest.builder()
                .statements(myBatchStatementList)
                .build();

            BatchExecuteStatementResponse response =
 ddb.batchExecuteStatement(batchRequest);
            System.out.println("ExecuteStatement successful: " +
 response.toString());
            System.out.println("Added new movies using a batch command.");

        } catch (DynamoDbException e) {
            System.err.println(e.getMessage());
            System.exit(1);
        }
    }

    public static void updateTableItemBatch(DynamoDbClient ddb) {
        String sqlStatement = "UPDATE MoviesPartiQBatch SET info = 'directors\":
[\"Merian C. Cooper\",\"Ernest B. Schoedsack' where year=? and title=?";
        List<AttributeValue> parametersRec1 = new ArrayList<>();

        // Update three records.
        AttributeValue att1 = AttributeValue.builder()
            .n(String.valueOf("2022"))
            .build();

        AttributeValue att2 = AttributeValue.builder()
            .s("My Movie 1")
            .build();

        parametersRec1.add(att1);
        parametersRec1.add(att2);

        BatchStatementRequest statementRequestRec1 = BatchStatementRequest.builder()
```

```
            .statement(sqlStatement)
            .parameters(parametersRec1)
            .build();

        // Update record 2.
        List<AttributeValue> parametersRec2 = new ArrayList<>();
        AttributeValue attRec2 = AttributeValue.builder()
            .n(String.valueOf("2022"))
            .build();

        AttributeValue attRec2a = AttributeValue.builder()
            .s("My Movie 2")
            .build();

        parametersRec2.add(attRec2);
        parametersRec2.add(attRec2a);
        BatchStatementRequest statementRequestRec2 = BatchStatementRequest.builder()
            .statement(sqlStatement)
            .parameters(parametersRec2)
            .build();

        // Update record 3.
        List<AttributeValue> parametersRec3 = new ArrayList<>();
        AttributeValue attRec3 = AttributeValue.builder()
            .n(String.valueOf("2022"))
            .build();

        AttributeValue attRec3a = AttributeValue.builder()
            .s("My Movie 3")
            .build();

        parametersRec3.add(attRec3);
        parametersRec3.add(attRec3a);
        BatchStatementRequest statementRequestRec3 = BatchStatementRequest.builder()
            .statement(sqlStatement)
            .parameters(parametersRec3)
            .build();

        // Add all three movies to the list.
        List<BatchStatementRequest> myBatchStatementList = new ArrayList<>();
        myBatchStatementList.add(statementRequestRec1);
        myBatchStatementList.add(statementRequestRec2);
        myBatchStatementList.add(statementRequestRec3);
```

```
        BatchExecuteStatementRequest batchRequest =
BatchExecuteStatementRequest.builder()
            .statements(myBatchStatementList)
            .build();

        try {
            BatchExecuteStatementResponse response =
ddb.batchExecuteStatement(batchRequest);
            System.out.println("ExecuteStatement successful: " +
response.toString());
            System.out.println("Updated three movies using a batch command.");

        } catch (DynamoDbException e) {
            System.err.println(e.getMessage());
            System.exit(1);
        }
        System.out.println("Item was updated!");
    }

    public static void deleteItemBatch(DynamoDbClient ddb) {
        String sqlStatement = "DELETE FROM MoviesPartiQBatch WHERE year = ? and
title=?";
        List<AttributeValue> parametersRec1 = new ArrayList<>();

        // Specify three records to delete.
        AttributeValue att1 = AttributeValue.builder()
            .n(String.valueOf("2022"))
            .build();

        AttributeValue att2 = AttributeValue.builder()
            .s("My Movie 1")
            .build();

        parametersRec1.add(att1);
        parametersRec1.add(att2);

        BatchStatementRequest statementRequestRec1 = BatchStatementRequest.builder()
            .statement(sqlStatement)
            .parameters(parametersRec1)
            .build();

        // Specify record 2.
        List<AttributeValue> parametersRec2 = new ArrayList<>();
        AttributeValue attRec2 = AttributeValue.builder()
```

```
            .n(String.valueOf("2022"))
            .build();

        AttributeValue attRec2a = AttributeValue.builder()
            .s("My Movie 2")
            .build();

        parametersRec2.add(attRec2);
        parametersRec2.add(attRec2a);
        BatchStatementRequest statementRequestRec2 = BatchStatementRequest.builder()
            .statement(sqlStatement)
            .parameters(parametersRec2)
            .build();

        // Specify record 3.
        List<AttributeValue> parametersRec3 = new ArrayList<>();
        AttributeValue attRec3 = AttributeValue.builder()
            .n(String.valueOf("2022"))
            .build();

        AttributeValue attRec3a = AttributeValue.builder()
            .s("My Movie 3")
            .build();

        parametersRec3.add(attRec3);
        parametersRec3.add(attRec3a);

        BatchStatementRequest statementRequestRec3 = BatchStatementRequest.builder()
            .statement(sqlStatement)
            .parameters(parametersRec3)
            .build();

        // Add all three movies to the list.
        List<BatchStatementRequest> myBatchStatementList = new ArrayList<>();
        myBatchStatementList.add(statementRequestRec1);
        myBatchStatementList.add(statementRequestRec2);
        myBatchStatementList.add(statementRequestRec3);

        BatchExecuteStatementRequest batchRequest =
BatchExecuteStatementRequest.builder()
            .statements(myBatchStatementList)
            .build();

        try {
```

```
            ddb.batchExecuteStatement(batchRequest);
            System.out.println("Deleted three movies using a batch command.");

        } catch (DynamoDbException e) {
            System.err.println(e.getMessage());
            System.exit(1);
        }
    }

    public static void deleteDynamoDBTable(DynamoDbClient ddb, String tableName) {
        DeleteTableRequest request = DeleteTableRequest.builder()
            .tableName(tableName)
            .build();

        try {
            ddb.deleteTable(request);

        } catch (DynamoDbException e) {
            System.err.println(e.getMessage());
            System.exit(1);
        }
        System.out.println(tableName + " was successfully deleted!");
    }

    private static ExecuteStatementResponse executeStatementRequest(DynamoDbClient
 ddb, String statement,

 List<AttributeValue> parameters) {
        ExecuteStatementRequest request = ExecuteStatementRequest.builder()
            .statement(statement)
            .parameters(parameters)
            .build();

        return ddb.executeStatement(request);
    }
}
```

- Einzelheiten zur API finden Sie BatchExecuteStatementin der AWS SDK for Java 2.x API-Referenz.

Abfragen einer Tabelle mit PartiQL

Wie das aussehen kann, sehen Sie am nachfolgenden Beispielcode:

- Abrufen eines Elementes durch Ausführen einer SELECT-Anweisung.
- Hinzufügen eines Elementes durch Ausführung einer INSERT-Anweisung.
- Aktualisieren eines Elementes durch Ausführung einer UPDATE-Anweisung.
- Löschen eines Elementes durch Ausführung einer DELETE-Anweisung.

SDK für Java 2.x

> **Note**
>
> Es gibt noch mehr dazu GitHub. Hier finden Sie das vollständige Beispiel und erfahren, wie Sie das AWS -Code-Beispiel- einrichten und ausführen.

```
public class ScenarioPartiQ {
    public static void main(String[] args) throws IOException {
        String fileName = "../../../resources/sample_files/movies.json";
        String tableName = "MoviesPartiQ";
        Region region = Region.US_EAST_1;
        DynamoDbClient ddb = DynamoDbClient.builder()
            .region(region)
            .build();

        System.out.println(
            "******* Creating an Amazon DynamoDB table named MoviesPartiQ with a key
 named year and a sort key named title.");
        createTable(ddb, tableName);

        System.out.println("Loading data into the MoviesPartiQ table.");
        loadData(ddb, fileName);

        System.out.println("Getting data from the MoviesPartiQ table.");
        getItem(ddb);

        System.out.println("Putting a record into the MoviesPartiQ table.");
        putRecord(ddb);
```

```
        System.out.println("Updating a record.");
        updateTableItem(ddb);

        System.out.println("Querying the movies released in 2013.");
        queryTable(ddb);

        System.out.println("Deleting the Amazon DynamoDB table.");
        deleteDynamoDBTable(ddb, tableName);
        ddb.close();
    }

    public static void createTable(DynamoDbClient ddb, String tableName) {
        DynamoDbWaiter dbWaiter = ddb.waiter();
        ArrayList<AttributeDefinition> attributeDefinitions = new ArrayList<>();

        // Define attributes.
        attributeDefinitions.add(AttributeDefinition.builder()
            .attributeName("year")
            .attributeType("N")
            .build());

        attributeDefinitions.add(AttributeDefinition.builder()
            .attributeName("title")
            .attributeType("S")
            .build());

        ArrayList<KeySchemaElement> tableKey = new ArrayList<>();
        KeySchemaElement key = KeySchemaElement.builder()
            .attributeName("year")
            .keyType(KeyType.HASH)
            .build();

        KeySchemaElement key2 = KeySchemaElement.builder()
            .attributeName("title")
            .keyType(KeyType.RANGE) // Sort
            .build();

        // Add KeySchemaElement objects to the list.
        tableKey.add(key);
        tableKey.add(key2);

        CreateTableRequest request = CreateTableRequest.builder()
            .keySchema(tableKey)
            .billingMode(BillingMode.PAY_PER_REQUEST) //Scales based on traffic.
```

```
            .attributeDefinitions(attributeDefinitions)
            .tableName(tableName)
            .build();

        try {
            CreateTableResponse response = ddb.createTable(request);
            DescribeTableRequest tableRequest = DescribeTableRequest.builder()
                .tableName(tableName)
                .build();

            // Wait until the Amazon DynamoDB table is created.
            WaiterResponse<DescribeTableResponse> waiterResponse =
dbWaiter.waitUntilTableExists(tableRequest);
            waiterResponse.matched().response().ifPresent(System.out::println);
            String newTable = response.tableDescription().tableName();
            System.out.println("The " + newTable + " was successfully created.");

        } catch (DynamoDbException e) {
            System.err.println(e.getMessage());
            System.exit(1);
        }
    }

    // Load data into the table.
    public static void loadData(DynamoDbClient ddb, String fileName) throws
IOException {

        String sqlStatement = "INSERT INTO MoviesPartiQ VALUE {'year':?,
'title' : ?, 'info' : ?}";
        JsonParser parser = new JsonFactory().createParser(new File(fileName));
        com.fasterxml.jackson.databind.JsonNode rootNode = new
ObjectMapper().readTree(parser);
        Iterator<JsonNode> iter = rootNode.iterator();
        ObjectNode currentNode;
        int t = 0;
        List<AttributeValue> parameters = new ArrayList<>();
        while (iter.hasNext()) {

            // Add 200 movies to the table.
            if (t == 200)
                break;
            currentNode = (ObjectNode) iter.next();

            int year = currentNode.path("year").asInt();
```

```
            String title = currentNode.path("title").asText();
            String info = currentNode.path("info").toString();

            AttributeValue att1 = AttributeValue.builder()
                .n(String.valueOf(year))
                .build();

            AttributeValue att2 = AttributeValue.builder()
                .s(title)
                .build();

            AttributeValue att3 = AttributeValue.builder()
                .s(info)
                .build();

            parameters.add(att1);
            parameters.add(att2);
            parameters.add(att3);

            // Insert the movie into the Amazon DynamoDB table.
            executeStatementRequest(ddb, sqlStatement, parameters);
            System.out.println("Added Movie " + title);

            parameters.remove(att1);
            parameters.remove(att2);
            parameters.remove(att3);
            t++;
        }
    }

    public static void getItem(DynamoDbClient ddb) {

        String sqlStatement = "SELECT * FROM MoviesPartiQ where year=? and title=?";
        List<AttributeValue> parameters = new ArrayList<>();
        AttributeValue att1 = AttributeValue.builder()
            .n("2012")
            .build();

        AttributeValue att2 = AttributeValue.builder()
            .s("The Perks of Being a Wallflower")
            .build();

        parameters.add(att1);
        parameters.add(att2);
```

```
        try {
            ExecuteStatementResponse response = executeStatementRequest(ddb,
sqlStatement, parameters);
            System.out.println("ExecuteStatement successful: " +
response.toString());

        } catch (DynamoDbException e) {
            System.err.println(e.getMessage());
            System.exit(1);
        }
    }

    public static void putRecord(DynamoDbClient ddb) {

        String sqlStatement = "INSERT INTO MoviesPartiQ VALUE {'year':?,
'title' : ?, 'info' : ?}";
        try {
            List<AttributeValue> parameters = new ArrayList<>();

            AttributeValue att1 = AttributeValue.builder()
                .n(String.valueOf("2020"))
                .build();

            AttributeValue att2 = AttributeValue.builder()
                .s("My Movie")
                .build();

            AttributeValue att3 = AttributeValue.builder()
                .s("No Information")
                .build();

            parameters.add(att1);
            parameters.add(att2);
            parameters.add(att3);

            executeStatementRequest(ddb, sqlStatement, parameters);
            System.out.println("Added new movie.");

        } catch (DynamoDbException e) {
            System.err.println(e.getMessage());
            System.exit(1);
        }
    }
```

```
   public static void updateTableItem(DynamoDbClient ddb) {

       String sqlStatement = "UPDATE MoviesPartiQ SET info = 'directors\":[\"Merian
C. Cooper\",\"Ernest B. Schoedsack' where year=? and title=?";
       List<AttributeValue> parameters = new ArrayList<>();
       AttributeValue att1 = AttributeValue.builder()
           .n(String.valueOf("2013"))
           .build();

       AttributeValue att2 = AttributeValue.builder()
           .s("The East")
           .build();

       parameters.add(att1);
       parameters.add(att2);

       try {
           executeStatementRequest(ddb, sqlStatement, parameters);

       } catch (DynamoDbException e) {
           System.err.println(e.getMessage());
           System.exit(1);
       }
       System.out.println("Item was updated!");
   }

   // Query the table where the year is 2013.
   public static void queryTable(DynamoDbClient ddb) {
       String sqlStatement = "SELECT * FROM MoviesPartiQ where year = ? ORDER BY
year";
       try {

           List<AttributeValue> parameters = new ArrayList<>();
           AttributeValue att1 = AttributeValue.builder()
               .n(String.valueOf("2013"))
               .build();
           parameters.add(att1);

           // Get items in the table and write out the ID value.
           ExecuteStatementResponse response = executeStatementRequest(ddb,
sqlStatement, parameters);
           System.out.println("ExecuteStatement successful: " +
response.toString());
```

```
        } catch (DynamoDbException e) {
            System.err.println(e.getMessage());
            System.exit(1);
        }
    }

    public static void deleteDynamoDBTable(DynamoDbClient ddb, String tableName) {

        DeleteTableRequest request = DeleteTableRequest.builder()
            .tableName(tableName)
            .build();

        try {
            ddb.deleteTable(request);

        } catch (DynamoDbException e) {
            System.err.println(e.getMessage());
            System.exit(1);
        }
        System.out.println(tableName + " was successfully deleted!");
    }

    private static ExecuteStatementResponse executeStatementRequest(DynamoDbClient
 ddb, String statement,

 List<AttributeValue> parameters) {
        ExecuteStatementRequest request = ExecuteStatementRequest.builder()
            .statement(statement)
            .parameters(parameters)
            .build();

        return ddb.executeStatement(request);
    }

    private static void processResults(ExecuteStatementResponse
 executeStatementResult) {
        System.out.println("ExecuteStatement successful: " +
 executeStatementResult.toString());
    }
}
```

- Einzelheiten zur API finden Sie ExecuteStatementin der AWS SDK for Java 2.x API-Referenz.

Abfragen einer Tabelle mit einem globalen sekundären Index

Im folgenden Codebeispiel wird gezeigt, wie eine Tabelle mit einem globalen sekundären Index abgefragt wird.

- Abfragen einer DynamoDB-Tabelle mit ihrem Primärschlüssel
- Abfragen eines globalen sekundären Index (GSI) für alternative Zugriffsmuster
- Vergleichen von Tabellenabfragen und GSI-Abfragen

SDK für Java 2.x

Fragen Sie eine DynamoDB-Tabelle mit ihrem Primärschlüssel und einem Global Secondary Index (GSI) mit ab. AWS SDK for Java 2.x

```
import software.amazon.awssdk.regions.Region;
import software.amazon.awssdk.services.dynamodb.DynamoDbClient;
import software.amazon.awssdk.services.dynamodb.model.AttributeValue;
import software.amazon.awssdk.services.dynamodb.model.DynamoDbException;
import software.amazon.awssdk.services.dynamodb.model.QueryRequest;
import software.amazon.awssdk.services.dynamodb.model.QueryResponse;
import software.amazon.awssdk.services.dynamodb.model.ResourceNotFoundException;

import java.util.HashMap;
import java.util.Map;

    public QueryResponse queryTable(
        final String tableName, final String partitionKeyName, final String
 partitionKeyValue) {

        CodeSampleUtils.validateTableParameters(tableName, partitionKeyName,
 partitionKeyValue);

        // Create expression attribute names for the column names
        final Map<String, String> expressionAttributeNames = new HashMap<>();
        expressionAttributeNames.put(EXPRESSION_ATTRIBUTE_NAME_PK,
 partitionKeyName);

        // Create expression attribute values for the column values
        final Map<String, AttributeValue> expressionAttributeValues = new
 HashMap<>();
        expressionAttributeValues.put(
            EXPRESSION_ATTRIBUTE_VALUE_PK,
```

```
            AttributeValue.builder().s(partitionKeyValue).build());

        // Create the query request
        final QueryRequest queryRequest = QueryRequest.builder()
            .tableName(tableName)
            .keyConditionExpression(KEY_CONDITION_EXPRESSION)
            .expressionAttributeNames(expressionAttributeNames)
            .expressionAttributeValues(expressionAttributeValues)
            .build();

        try {
            final QueryResponse response = dynamoDbClient.query(queryRequest);
            System.out.println("Query on base table successful. Found " +
response.count() + " items");
            return response;
        } catch (ResourceNotFoundException e) {
            System.err.format("Error: The Amazon DynamoDB table \"%s\" can't be
found.\n", tableName);
            throw new DynamoDbQueryException("Table not found: " + tableName, e);
        } catch (DynamoDbException e) {
            System.err.println("Error querying base table: " + e.getMessage());
            throw new DynamoDbQueryException("Failed to execute query on base
table", e);
        }
    }

    /**
     * Queries a DynamoDB Global Secondary Index (GSI) by partition key.
     *
     * @param tableName         The name of the DynamoDB table
     * @param indexName         The name of the GSI
     * @param partitionKeyName  The name of the GSI partition key attribute
     * @param partitionKeyValue The value of the GSI partition key to query
     * @return The query response from DynamoDB
     * @throws ResourceNotFoundException if the table or index doesn't exist
     * @throws DynamoDbException if the query fails
     */
    public QueryResponse queryGlobalSecondaryIndex(
        final String tableName, final String indexName, final String
partitionKeyName, final String partitionKeyValue) {

        CodeSampleUtils.validateTableParameters(tableName, partitionKeyName,
partitionKeyValue);
        CodeSampleUtils.validateStringParameter("Index name", indexName);
```

```
        // Create expression attribute names for the column names
        final Map<String, String> expressionAttributeNames = new HashMap<>();
        expressionAttributeNames.put(EXPRESSION_ATTRIBUTE_NAME_IK,
partitionKeyName);

        // Create expression attribute values for the column values
        final Map<String, AttributeValue> expressionAttributeValues = new
HashMap<>();
        expressionAttributeValues.put(
            EXPRESSION_ATTRIBUTE_VALUE_IK,
            AttributeValue.builder().s(partitionKeyValue).build());

        // Create the query request
        final QueryRequest queryRequest = QueryRequest.builder()
            .tableName(tableName)
            .indexName(indexName)
            .keyConditionExpression(GSI_KEY_CONDITION_EXPRESSION)
            .expressionAttributeNames(expressionAttributeNames)
            .expressionAttributeValues(expressionAttributeValues)
            .build();

        try {
            final QueryResponse response = dynamoDbClient.query(queryRequest);
            System.out.println("Query on GSI successful. Found " + response.count()
+ " items");
            return response;
        } catch (ResourceNotFoundException e) {
            System.err.format(
                "Error: The Amazon DynamoDB table \"%s\" or index \"%s\" can't be
found.\n", tableName, indexName);
            throw new DynamoDbQueryException("Table or index not found: " +
tableName + "/" + indexName, e);
        } catch (DynamoDbException e) {
            System.err.println("Error querying GSI: " + e.getMessage());
            throw new DynamoDbQueryException("Failed to execute query on GSI", e);
        }
    }
```

Vergleichen Sie die direkte Abfrage einer Tabelle mit der Abfrage einer GSI mit. AWS SDK for Java 2.x

```
   public static void main(String[] args) {
       final String usage =
           """
               Usage:
                   <tableName> <basePartitionKeyName> <basePartitionKeyValue>
<gsiName> <gsiPartitionKeyName> <gsiPartitionKeyValue> [region]
               Where:
                   tableName - The Amazon DynamoDB table to query.
                   basePartitionKeyName - The name of the base table partition key
attribute.
                   basePartitionKeyValue - The value of the base table partition
key to query.
                   gsiName - The name of the Global Secondary Index.
                   gsiPartitionKeyName - The name of the GSI partition key
attribute.
                   gsiPartitionKeyValue - The value of the GSI partition key to
query.
                   region (optional) - The AWS region where the table exists.
(Default: us-east-1)
               """;

       if (args.length < 6) {
           System.out.println(usage);
           System.exit(1);
       }

       final String tableName = args[0];
       final String basePartitionKeyName = args[1];
       final String basePartitionKeyValue = args[2];
       final String gsiName = args[3];
       final String gsiPartitionKeyName = args[4];
       final String gsiPartitionKeyValue = args[5];
       final Region region = args.length > 6 ? Region.of(args[6]) :
Region.US_EAST_1;

       try (DynamoDbClient ddb = DynamoDbClient.builder().region(region).build()) {
           final QueryTableAndGSI queryHelper = new QueryTableAndGSI(ddb);

           // Query the base table
           System.out.println("Querying base table where " + basePartitionKeyName +
" = " + basePartitionKeyValue);
           final QueryResponse tableResponse =
```

```
                queryHelper.queryTable(tableName, basePartitionKeyName,
basePartitionKeyValue);

            System.out.println("Found " + tableResponse.count() + " items in base
table:");
            tableResponse.items().forEach(item -> System.out.println(item));

            // Query the GSI
            System.out.println(
                "\nQuerying GSI '" + gsiName + "' where " + gsiPartitionKeyName + "
= " + gsiPartitionKeyValue);
            final QueryResponse gsiResponse =
                queryHelper.queryGlobalSecondaryIndex(tableName, gsiName,
gsiPartitionKeyName, gsiPartitionKeyValue);

            System.out.println("Found " + gsiResponse.count() + " items in GSI:");
            gsiResponse.items().forEach(item -> System.out.println(item));

            // Explain the differences between querying a table and a GSI
            System.out.println("\nKey differences between querying a table and a
GSI:");
            System.out.println("1. When querying a GSI, you must specify the
indexName parameter");
            System.out.println("2. GSIs may not contain all attributes from the base
table (projection)");
            System.out.println("3. GSIs consume read capacity units from the GSI's
capacity, not the base table's");
            System.out.println("4. GSIs may have eventually consistent data (cannot
use ConsistentRead=true)");

        } catch (IllegalArgumentException e) {
            System.err.println("Invalid input: " + e.getMessage());
            System.exit(1);
        } catch (ResourceNotFoundException e) {
            System.err.println("Table or index not found: " + e.getMessage());
            System.exit(1);
        } catch (DynamoDbException e) {
            System.err.println("DynamoDB error: " + e.getMessage());
            System.exit(1);
        } catch (Exception e) {
            System.err.println("Unexpected error: " + e.getMessage());
            System.exit(1);
        }
    }
```

- Weitere API-Informationen finden Sie unter Abfragen in der AWS SDK for Java 2.x -API-Referenz.

Abfragen einer Tabelle mithilfe einer „begins_with“-Bedingung

Im folgenden Codebeispiel wird gezeigt, wie eine Tabelle mit einer „begins_with“-Bedingung abgefragt wird.

- Verwenden der Funktion „begins_with“ in einem Schlüsselbedingungsausdruck
- Filtern der Elemente auf Grundlage eines Präfixmusters für den Sortierschlüssel

SDK für Java 2.x

Fragen Sie mit AWS SDK for Java 2.x eine DynamoDB-Tabelle mithilfe einer „begins_with“-Bedingung für den Sortierschlüssel ab.

```
import software.amazon.awssdk.services.dynamodb.DynamoDbClient;
import software.amazon.awssdk.services.dynamodb.model.AttributeValue;
import software.amazon.awssdk.services.dynamodb.model.DynamoDbException;
import software.amazon.awssdk.services.dynamodb.model.QueryRequest;
import software.amazon.awssdk.services.dynamodb.model.QueryResponse;
import software.amazon.awssdk.services.dynamodb.model.ResourceNotFoundException;

import java.util.HashMap;
import java.util.Map;
import java.util.logging.Level;
import java.util.logging.Logger;

    public QueryResponse queryWithBeginsWithCondition(
        final String tableName,
        final String partitionKeyName,
        final String partitionKeyValue,
        final String sortKeyName,
        final String sortKeyPrefix) {

        CodeSampleUtils.validateTableParameters(tableName, partitionKeyName,
 partitionKeyValue);
        CodeSampleUtils.validateStringParameter("Sort key name", sortKeyName);
        CodeSampleUtils.validateStringParameter("Sort key prefix", sortKeyPrefix);
```

```
        // Create expression attribute names for the column names
        final Map<String, String> expressionAttributeNames = new HashMap<>();
        expressionAttributeNames.put(EXPRESSION_ATTRIBUTE_NAME_PK,
partitionKeyName);
        expressionAttributeNames.put(EXPRESSION_ATTRIBUTE_NAME_SK, sortKeyName);

        // Create expression attribute values for the column values
        final Map<String, AttributeValue> expressionAttributeValues = new
HashMap<>();
        expressionAttributeValues.put(
            EXPRESSION_ATTRIBUTE_VALUE_PK,
            AttributeValue.builder().s(partitionKeyValue).build());
        expressionAttributeValues.put(
            EXPRESSION_ATTRIBUTE_VALUE_SK_PREFIX,
            AttributeValue.builder().s(sortKeyPrefix).build());

        // Create the query request
        final QueryRequest queryRequest = QueryRequest.builder()
            .tableName(tableName)
            .keyConditionExpression(KEY_CONDITION_EXPRESSION)
            .expressionAttributeNames(expressionAttributeNames)
            .expressionAttributeValues(expressionAttributeValues)
            .build();

        try {
            final QueryResponse response = dynamoDbClient.query(queryRequest);
            LOGGER.log(Level.INFO, "Query with begins_with condition successful.
Found {0} items", response.count());
            return response;
        } catch (ResourceNotFoundException e) {
            LOGGER.log(Level.SEVERE, "Table not found: {0}", tableName);
            throw e;
        } catch (DynamoDbException e) {
            LOGGER.log(Level.SEVERE, "Error querying with begins_with condition",
e);
            throw e;
        }
    }
```

Demonstrieren Sie mit AWS SDK for Java 2.x die Verwendung von „begins_with“ mit unterschiedlichen Präfixlängen.

```
    public static void main(String[] args) {
        try {
            CodeSampleUtils.BeginsWithQueryConfig config =
CodeSampleUtils.BeginsWithQueryConfig.fromArgs(args);
            LOGGER.log(Level.INFO, "Querying items where {0} = {1} and {2} begins
with ''{3}''", new Object[] {
                config.getPartitionKeyName(),
                config.getPartitionKeyValue(),
                config.getSortKeyName(),
                config.getSortKeyPrefix()
            });

            // Using the builder pattern to create and execute the query
            final QueryResponse response = new BeginsWithQueryBuilder()
                .withTableName(config.getTableName())
                .withPartitionKeyName(config.getPartitionKeyName())
                .withPartitionKeyValue(config.getPartitionKeyValue())
                .withSortKeyName(config.getSortKeyName())
                .withSortKeyPrefix(config.getSortKeyPrefix())
                .withRegion(config.getRegion())
                .execute();

            // Process the results
            LOGGER.log(Level.INFO, "Found {0} items:", response.count());
            response.items().forEach(item -> LOGGER.info(item.toString()));

            // Demonstrate with a different prefix
            if (!config.getSortKeyPrefix().isEmpty()) {
                String shorterPrefix = config.getSortKeyPrefix()
                    .substring(0, Math.max(1, config.getSortKeyPrefix().length() /
2));
                LOGGER.log(Level.INFO, "\nNow querying with a shorter prefix:
''{0}''", shorterPrefix);

                final QueryResponse response2 = new BeginsWithQueryBuilder()
                    .withTableName(config.getTableName())
                    .withPartitionKeyName(config.getPartitionKeyName())
                    .withPartitionKeyValue(config.getPartitionKeyValue())
                    .withSortKeyName(config.getSortKeyName())
                    .withSortKeyPrefix(shorterPrefix)
                    .withRegion(config.getRegion())
                    .execute();
```

```
                LOGGER.log(Level.INFO, "Found {0} items with shorter prefix:",
 response2.count());
                response2.items().forEach(item -> LOGGER.info(item.toString()));
            }
        } catch (IllegalArgumentException e) {
            LOGGER.log(Level.SEVERE, "Invalid input: {0}", e.getMessage());
            printUsage();
        } catch (ResourceNotFoundException e) {
            LOGGER.log(Level.SEVERE, "Table not found", e);
        } catch (DynamoDbException e) {
            LOGGER.log(Level.SEVERE, "DynamoDB error", e);
        } catch (Exception e) {
            LOGGER.log(Level.SEVERE, "Unexpected error", e);
        }
    }
```

- Weitere API-Informationen finden Sie unter Abfragen in der AWS SDK for Java 2.x -API-Referenz.

Abfragen einer Tabelle mit einem Datumsbereich

Im folgenden Codebeispiel wird gezeigt, wie eine Tabelle mithilfe eines Datumsbereichs im Sortierschlüssel abgefragt wird.

- Abfragen von Elementen innerhalb eines bestimmten Datumsbereichs
- Verwenden von Vergleichsoperatoren für Sortierschlüssel im Datumsformat

SDK für Java 2.x

Fragen Sie eine DynamoDB-Tabelle nach Elementen innerhalb eines Datumsbereichs mit ab. AWS SDK for Java 2.x

```
import software.amazon.awssdk.regions.Region;
import software.amazon.awssdk.services.dynamodb.DynamoDbClient;
import software.amazon.awssdk.services.dynamodb.model.AttributeValue;
import software.amazon.awssdk.services.dynamodb.model.DynamoDbException;
import software.amazon.awssdk.services.dynamodb.model.QueryRequest;
import software.amazon.awssdk.services.dynamodb.model.QueryResponse;
import software.amazon.awssdk.services.dynamodb.model.ResourceNotFoundException;
```

```
import java.time.LocalDate;
import java.util.HashMap;
import java.util.Map;
import java.util.logging.Level;
import java.util.logging.Logger;

    public QueryResponse queryWithDateRange(
        final String tableName,
        final String partitionKeyName,
        final String partitionKeyValue,
        final String dateKeyName,
        final LocalDate startDate,
        final LocalDate endDate) {

        // Focus on query logic, assuming parameters are valid
        if (startDate == null || endDate == null) {
            throw new IllegalArgumentException("Start date and end date cannot be
 null");
        }

        if (endDate.isBefore(startDate)) {
            throw new IllegalArgumentException("End date must be after start date");
        }

        // Format dates as ISO strings for DynamoDB (using just the date part)
        final String formattedStartDate = startDate.toString();
        final String formattedEndDate = endDate.toString();

        // Create expression attribute names for the column names
        final Map<String, String> expressionAttributeNames = new HashMap<>();
        expressionAttributeNames.put(EXPRESSION_ATTRIBUTE_NAME_PK,
 partitionKeyName);
        expressionAttributeNames.put(EXPRESSION_ATTRIBUTE_NAME_SK, dateKeyName);

        // Create expression attribute values for the column values
        final Map<String, AttributeValue> expressionAttributeValues = new
 HashMap<>();
        expressionAttributeValues.put(
            EXPRESSION_ATTRIBUTE_VALUE_PK,
            AttributeValue.builder().s(partitionKeyValue).build());
        expressionAttributeValues.put(
            EXPRESSION_ATTRIBUTE_VALUE_START_DATE,
            AttributeValue.builder().s(formattedStartDate).build());
        expressionAttributeValues.put(
```

```
            EXPRESSION_ATTRIBUTE_VALUE_END_DATE,
            AttributeValue.builder().s(formattedEndDate).build());

        // Create the query request
        final QueryRequest queryRequest = QueryRequest.builder()
            .tableName(tableName)
            .keyConditionExpression(KEY_CONDITION_EXPRESSION)
            .expressionAttributeNames(expressionAttributeNames)
            .expressionAttributeValues(expressionAttributeValues)
            .build();

        try {
            final QueryResponse response = dynamoDbClient.query(queryRequest);
            LOGGER.log(Level.INFO, "Query by date range successful. Found {0}
items", response.count());
            return response;
        } catch (ResourceNotFoundException e) {
            LOGGER.log(Level.SEVERE, "Table not found: {0}", tableName);
            throw e;
        } catch (DynamoDbException e) {
            LOGGER.log(Level.SEVERE, "Error querying by date range: {0}",
e.getMessage());
            throw e;
        }
    }
```

Zeigt, wie eine DynamoDB-Tabelle mit Datumsbereichsfilterung abgefragt wird.

```
    public static void main(String[] args) {
        final String usage =
            """
                Usage:
                    <tableName> <partitionKeyName> <partitionKeyValue> <dateKeyName>
<startDate> <endDate> [region]
                Where:
                    tableName - The Amazon DynamoDB table to query.
                    partitionKeyName - The name of the partition key attribute.
                    partitionKeyValue - The value of the partition key to query.
                    dateKeyName - The name of the date attribute to filter on.
                    startDate - The start date for the range query (YYYY-MM-DD).
                    endDate - The end date for the range query (YYYY-MM-DD).
```

```
                    region (optional) - The AWS region where the table exists.
(Default: us-east-1)
                """;

        if (args.length < 6) {
            System.out.println(usage);
            System.exit(1);
        }

        try {
            // Parse command line arguments into a config object
            CodeSampleUtils.DateRangeQueryConfig config =
CodeSampleUtils.DateRangeQueryConfig.fromArgs(args);

            LOGGER.log(
                Level.INFO, "Querying items from {0} to {1}", new Object[]
{config.getStartDate(), config.getEndDate()
                });

            // Using the builder pattern to create and execute the query
            final QueryResponse response = new DateRangeQueryBuilder()
                .withTableName(config.getTableName())
                .withPartitionKeyName(config.getPartitionKeyName())
                .withPartitionKeyValue(config.getPartitionKeyValue())
                .withDateKeyName(config.getDateKeyName())
                .withStartDate(config.getStartDate())
                .withEndDate(config.getEndDate())
                .withRegion(config.getRegion())
                .execute();

            // Process the results
            LOGGER.log(Level.INFO, "Found {0} items:", response.count());
            response.items().forEach(item -> {
                LOGGER.info(item.toString());

                // Extract and display the date attribute for clarity
                if (item.containsKey(config.getDateKeyName())) {
                    LOGGER.log(
                        Level.INFO,
                        "  Date attribute: {0}",
                        item.get(config.getDateKeyName()).s());
                }
            });
```

```
            // Demonstrate with a different date range
            LocalDate narrowerStartDate = config.getStartDate().plusDays(1);
            LocalDate narrowerEndDate = config.getEndDate().minusDays(1);

            if (!narrowerStartDate.isAfter(narrowerEndDate)) {
                LOGGER.log(Level.INFO, "\nNow querying with a narrower date range:
{0} to {1}", new Object[] {
                    narrowerStartDate, narrowerEndDate
                });

                final QueryResponse response2 = new DateRangeQueryBuilder()
                    .withTableName(config.getTableName())
                    .withPartitionKeyName(config.getPartitionKeyName())
                    .withPartitionKeyValue(config.getPartitionKeyValue())
                    .withDateKeyName(config.getDateKeyName())
                    .withStartDate(narrowerStartDate)
                    .withEndDate(narrowerEndDate)
                    .withRegion(config.getRegion())
                    .execute();

                LOGGER.log(Level.INFO, "Found {0} items with narrower date range:",
response2.count());
                response2.items().forEach(item -> LOGGER.info(item.toString()));
            }

            LOGGER.info("\nNote: When storing dates in DynamoDB:");
            LOGGER.info("1. Use ISO format (YYYY-MM-DD) for lexicographical
ordering");
            LOGGER.info("2. Use the BETWEEN operator for inclusive date range
queries");
            LOGGER.info("3. Consider using ISO-8601 format for timestamps with time
components");

        } catch (IllegalArgumentException e) {
            LOGGER.log(Level.SEVERE, "Invalid input: {0}", e.getMessage());
            System.exit(1);
        } catch (ResourceNotFoundException e) {
            LOGGER.log(Level.SEVERE, "Table not found: {0}", e.getMessage());
            System.exit(1);
        } catch (DynamoDbException e) {
            LOGGER.log(Level.SEVERE, "DynamoDB error: {0}", e.getMessage());
            System.exit(1);
        } catch (Exception e) {
            LOGGER.log(Level.SEVERE, "Unexpected error: {0}", e.getMessage());
```

```
            System.exit(1);
        }
    }
```

- Weitere API-Informationen finden Sie unter Abfragen in der AWS SDK for Java 2.x -API-Referenz.

Abfragen einer Tabelle mit einem komplexen Filterausdruck

Im folgenden Codebeispiel wird gezeigt, wie eine Tabelle mit einem komplexen Filterausdruck abgefragt wird.

- Anwenden von komplexen Filterausdrücken auf Abfrageergebnisse
- Kombinieren von mehreren Bedingungen über logische Operatoren
- Filtern von Elementen auf der Grundlage von Nicht-Schlüsselattributen.

SDK für Java 2.x

Fragen Sie eine DynamoDB-Tabelle mit einem komplexen Filterausdruck ab mit. AWS SDK for Java 2.x

```
import software.amazon.awssdk.regions.Region;
import software.amazon.awssdk.services.dynamodb.DynamoDbClient;
import software.amazon.awssdk.services.dynamodb.model.AttributeValue;
import software.amazon.awssdk.services.dynamodb.model.DynamoDbException;
import software.amazon.awssdk.services.dynamodb.model.QueryRequest;
import software.amazon.awssdk.services.dynamodb.model.QueryResponse;
import software.amazon.awssdk.services.dynamodb.model.ResourceNotFoundException;

import java.util.HashMap;
import java.util.Map;
import java.util.logging.Level;
import java.util.logging.Logger;

    public QueryResponse queryWithComplexFilter(
        final String tableName,
        final String partitionKeyName,
        final String partitionKeyValue,
        final String statusAttrName,
        final String activeStatus,
```

```
        final String pendingStatus,
        final String priceAttrName,
        final double minPrice,
        final double maxPrice,
        final String categoryAttrName) {

        // Validate parameters
        CodeSampleUtils.validateTableParameters(tableName, partitionKeyName,
 partitionKeyValue);
        CodeSampleUtils.validateStringParameter("Status attribute name",
 statusAttrName);
        CodeSampleUtils.validateStringParameter("Active status", activeStatus);
        CodeSampleUtils.validateStringParameter("Pending status", pendingStatus);
        CodeSampleUtils.validateStringParameter("Price attribute name",
 priceAttrName);
        CodeSampleUtils.validateStringParameter("Category attribute name",
 categoryAttrName);
        CodeSampleUtils.validateNumericRange("Minimum price", minPrice, 0.0,
 Double.MAX_VALUE);
        CodeSampleUtils.validateNumericRange("Maximum price", maxPrice, minPrice,
 Double.MAX_VALUE);

        // Create expression attribute names for the column names
        final Map<String, String> expressionAttributeNames = new HashMap<>();
        expressionAttributeNames.put("#pk", partitionKeyName);
        expressionAttributeNames.put(EXPRESSION_ATTRIBUTE_NAME_STATUS,
 statusAttrName);
        expressionAttributeNames.put(EXPRESSION_ATTRIBUTE_NAME_PRICE,
 priceAttrName);
        expressionAttributeNames.put(EXPRESSION_ATTRIBUTE_NAME_CATEGORY,
 categoryAttrName);

        // Create expression attribute values for the column values
        final Map<String, AttributeValue> expressionAttributeValues = new
 HashMap<>();
        expressionAttributeValues.put(
            ":pkValue", AttributeValue.builder().s(partitionKeyValue).build());
        expressionAttributeValues.put(
            EXPRESSION_ATTRIBUTE_VALUE_ACTIVE,
            AttributeValue.builder().s(activeStatus).build());
        expressionAttributeValues.put(
            EXPRESSION_ATTRIBUTE_VALUE_PENDING,
            AttributeValue.builder().s(pendingStatus).build());
        expressionAttributeValues.put(
```

```
            EXPRESSION_ATTRIBUTE_VALUE_MIN_PRICE,
            AttributeValue.builder().n(String.valueOf(minPrice)).build());
        expressionAttributeValues.put(
            EXPRESSION_ATTRIBUTE_VALUE_MAX_PRICE,
            AttributeValue.builder().n(String.valueOf(maxPrice)).build());

        // Create the query request
        final QueryRequest queryRequest = QueryRequest.builder()
            .tableName(tableName)
            .keyConditionExpression(KEY_CONDITION_EXPRESSION)
            .filterExpression(FILTER_EXPRESSION)
            .expressionAttributeNames(expressionAttributeNames)
            .expressionAttributeValues(expressionAttributeValues)
            .build();

        return dynamoDbClient.query(queryRequest);
    }
```

- Weitere API-Informationen finden Sie unter Abfragen in der AWS SDK for Java 2.x -API-Referenz.

Abfragen einer Tabelle mit einem dynamischen Filterausdruck

Im folgenden Codebeispiel wird gezeigt, wie eine Tabelle mit einem dynamischen Filterausdruck abgefragt wird.

- Erstellen von Filterausdrücken dynamisch zur Laufzeit
- Konstruieren von Filterbedingungen auf der Grundlage von Benutzereingaben oder Anwendungsstatus
- Hinzufügen oder Entfernen von Filterkriterien unter bestimmten Bedingungen

SDK für Java 2.x

Fragen Sie eine DynamoDB-Tabelle mit einem dynamisch erstellten Filterausdruck ab mit. AWS SDK for Java 2.x

```
import software.amazon.awssdk.regions.Region;
import software.amazon.awssdk.services.dynamodb.DynamoDbClient;
import software.amazon.awssdk.services.dynamodb.model.AttributeValue;
import software.amazon.awssdk.services.dynamodb.model.DynamoDbException;
```

```
import software.amazon.awssdk.services.dynamodb.model.QueryRequest;
import software.amazon.awssdk.services.dynamodb.model.QueryResponse;
import software.amazon.awssdk.services.dynamodb.model.ResourceNotFoundException;

import java.util.HashMap;
import java.util.Map;

    public static QueryResponse queryWithDynamicFilter(
        final String tableName,
        final String partitionKeyName,
        final String partitionKeyValue,
        final Map<String, Object> filterCriteria,
        final Region region,
        final DynamoDbClient dynamoDbClient) {

        validateParameters(tableName, partitionKeyName, partitionKeyValue,
 filterCriteria);

        DynamoDbClient ddbClient = dynamoDbClient;
        boolean shouldClose = false;

        try {
            if (ddbClient == null) {
                ddbClient = createClient(region);
                shouldClose = true;
            }

            final QueryWithDynamicFilter queryHelper = new
 QueryWithDynamicFilter(ddbClient);
            return queryHelper.queryWithDynamicFilter(tableName, partitionKeyName,
 partitionKeyValue, filterCriteria);
        } catch (ResourceNotFoundException e) {
            System.err.println("Table not found: " + tableName);
            throw e;
        } catch (DynamoDbException e) {
            System.err.println("Failed to execute dynamic filter query: " +
 e.getMessage());
            throw e;
        } catch (Exception e) {
            System.err.println("Unexpected error during query: " + e.getMessage());
            throw e;
        } finally {
            if (shouldClose && ddbClient != null) {
                ddbClient.close();
```

```
            }
        }
    }
```

Demonstriert, wie dynamische Filterausdrücke mit verwendet werden. AWS SDK for Java 2.x

```
    public static void main(String[] args) {
        final String usage =
            """
                Usage:
                    <tableName> <partitionKeyName> <partitionKeyValue>
<filterAttrName> <filterAttrValue> [region]
                Where:
                    tableName - The Amazon DynamoDB table to query.
                    partitionKeyName - The name of the partition key attribute.
                    partitionKeyValue - The value of the partition key to query.
                    filterAttrName - The name of the attribute to filter on.
                    filterAttrValue - The value to filter by.
                    region (optional) - The AWS region where the table exists.
(Default: us-east-1)
                """;

        if (args.length < 5) {
            System.out.println(usage);
            System.exit(1);
        }

        final String tableName = args[0];
        final String partitionKeyName = args[1];
        final String partitionKeyValue = args[2];
        final String filterAttrName = args[3];
        final String filterAttrValue = args[4];
        final Region region = args.length > 5 ? Region.of(args[5]) :
Region.US_EAST_1;

        System.out.println("Querying items with dynamic filter: " + filterAttrName +
" = " + filterAttrValue);

        try {
            // Using the builder pattern to create and execute the query
            final QueryResponse response = new DynamicFilterQueryBuilder()
                .withTableName(tableName)
```

```
                .withPartitionKeyName(partitionKeyName)
                .withPartitionKeyValue(partitionKeyValue)
                .withFilterCriterion(filterAttrName, filterAttrValue)
                .withRegion(region)
                .execute();

            // Process the results
            System.out.println("Found " + response.count() + " items:");
            response.items().forEach(item -> System.out.println(item));

            // Demonstrate multiple filter criteria
            System.out.println("\nNow querying with multiple filter criteria:");

            Map<String, Object> multipleFilters = new HashMap<>();
            multipleFilters.put(filterAttrName, filterAttrValue);
            multipleFilters.put("status", "active");

            final QueryResponse multiFilterResponse = new
 DynamicFilterQueryBuilder()
                .withTableName(tableName)
                .withPartitionKeyName(partitionKeyName)
                .withPartitionKeyValue(partitionKeyValue)
                .withFilterCriteria(multipleFilters)
                .withRegion(region)
                .execute();

            System.out.println("Found " + multiFilterResponse.count() + " items with
 multiple filters:");
            multiFilterResponse.items().forEach(item -> System.out.println(item));

        } catch (IllegalArgumentException e) {
            System.err.println("Invalid input: " + e.getMessage());
            System.exit(1);
        } catch (ResourceNotFoundException e) {
            System.err.println("Table not found: " + tableName);
            System.exit(1);
        } catch (DynamoDbException e) {
            System.err.println("DynamoDB error: " + e.getMessage());
            System.exit(1);
        } catch (Exception e) {
            System.err.println("Unexpected error: " + e.getMessage());
            System.exit(1);
        }
    }
```

- Weitere API-Informationen finden Sie unter Abfragen in der AWS SDK for Java 2.x -API-Referenz.

Abfragen einer Tabelle mit einem Filterausdruck und einem Limit

Im folgenden Codebeispiel wird gezeigt, wie eine Tabelle mit einem Filterausdruck und Limit abgefragt wird.

- Anwenden von Filterausdrücken auf Abfrageergebnisse mit einem Limit für die ausgewerteten Elemente
- Verstehen, wie sich Limits auf gefilterte Abfrageergebnisse auswirken
- Steuern der maximalen Anzahl der in einer Abfrage verarbeiteten Elemente

SDK für Java 2.x

Fragen Sie eine DynamoDB-Tabelle mit einem Filterausdruck ab und verwenden Sie das Limit.
AWS SDK for Java 2.x

```
import software.amazon.awssdk.regions.Region;
import software.amazon.awssdk.services.dynamodb.DynamoDbClient;
import software.amazon.awssdk.services.dynamodb.model.AttributeValue;
import software.amazon.awssdk.services.dynamodb.model.DynamoDbException;
import software.amazon.awssdk.services.dynamodb.model.QueryRequest;
import software.amazon.awssdk.services.dynamodb.model.QueryResponse;
import software.amazon.awssdk.services.dynamodb.model.ResourceNotFoundException;

import java.util.HashMap;
import java.util.Map;
import java.util.logging.Level;
import java.util.logging.Logger;

    public QueryResponse queryWithFilterAndLimit(
        final String tableName,
        final String partitionKeyName,
        final String partitionKeyValue,
        final String filterAttrName,
        final String filterAttrValue,
        final int limit) {
```

```
        CodeSampleUtils.validateTableParameters(tableName, partitionKeyName,
 partitionKeyValue);
        CodeSampleUtils.validateStringParameter("Filter attribute name",
 filterAttrName);
        CodeSampleUtils.validateStringParameter("Filter attribute value",
 filterAttrValue);
        CodeSampleUtils.validatePositiveInteger("Limit", limit);

        // Create expression attribute names for the column names
        final Map<String, String> expressionAttributeNames = new HashMap<>();
        expressionAttributeNames.put(EXPRESSION_ATTRIBUTE_NAME_PK,
 partitionKeyName);
        expressionAttributeNames.put(EXPRESSION_ATTRIBUTE_NAME_FILTER,
 filterAttrName);

        // Create expression attribute values for the column values
        final Map<String, AttributeValue> expressionAttributeValues = new
 HashMap<>();
        expressionAttributeValues.put(
            EXPRESSION_ATTRIBUTE_VALUE_PK,
            AttributeValue.builder().s(partitionKeyValue).build());
        expressionAttributeValues.put(
            EXPRESSION_ATTRIBUTE_VALUE_FILTER,
            AttributeValue.builder().s(filterAttrValue).build());

        // Create the filter expression
        final String filterExpression = "#filterAttr = :filterValue";

        // Create the query request
        final QueryRequest queryRequest = QueryRequest.builder()
            .tableName(tableName)
            .keyConditionExpression(KEY_CONDITION_EXPRESSION)
            .filterExpression(filterExpression)
            .expressionAttributeNames(expressionAttributeNames)
            .expressionAttributeValues(expressionAttributeValues)
            .limit(limit)
            .build();

        try {
            final QueryResponse response = dynamoDbClient.query(queryRequest);
            LOGGER.log(Level.INFO, "Query with filter and limit successful. Found
 {0} items", response.count());
            LOGGER.log(
```

```
                Level.INFO, "ScannedCount: {0} (total items evaluated before
filtering)", response.scannedCount());
            return response;
        } catch (ResourceNotFoundException e) {
            LOGGER.log(Level.SEVERE, "Table not found: {0}", tableName);
            throw e;
        } catch (DynamoDbException e) {
            LOGGER.log(Level.SEVERE, "Error querying with filter and limit: {0}",
e.getMessage());
            throw e;
        }
    }
```

- Weitere API-Informationen finden Sie unter Abfragen in der AWS SDK for Java 2.x -API-Referenz.

Abfragen einer Tabelle mit verschachtelten Attributen

Im folgenden Codebeispiel wird gezeigt, wie eine Tabelle mit verschachtelten Attributen abgefragt wird.

- Zugreifen und Filtern nach verschachtelten Attributen in DynamoDB-Elementen
- Verwenden von Dokumentpfadausdrücken, um auf verschachtelte Elemente zu verweisen

SDK für Java 2.x

Fragen Sie eine DynamoDB-Tabelle mit verschachtelten Attributen ab mit. AWS SDK for Java 2.x

```
import software.amazon.awssdk.regions.Region;
import software.amazon.awssdk.services.dynamodb.DynamoDbClient;
import software.amazon.awssdk.services.dynamodb.model.AttributeValue;
import software.amazon.awssdk.services.dynamodb.model.DynamoDbException;
import software.amazon.awssdk.services.dynamodb.model.QueryRequest;
import software.amazon.awssdk.services.dynamodb.model.QueryResponse;
import software.amazon.awssdk.services.dynamodb.model.ResourceNotFoundException;

import java.util.HashMap;
import java.util.Map;

    public QueryResponse queryWithNestedAttributes(
```

```
        final String tableName,
        final String partitionKeyName,
        final String partitionKeyValue,
        final String nestedPath,
        final String nestedAttr,
        final String nestedValue) {

        CodeSampleUtils.validateTableParameters(tableName, partitionKeyName,
partitionKeyValue);
        CodeSampleUtils.validateStringParameter("Nested path", nestedPath);
        CodeSampleUtils.validateStringParameter("Nested attribute", nestedAttr);
        CodeSampleUtils.validateStringParameter("Nested value", nestedValue);

        // Split the nested path into components
        final String[] pathComponents = nestedPath.split("\\.");

        // Create expression attribute names for the column names
        final Map<String, String> expressionAttributeNames = new HashMap<>();
        expressionAttributeNames.put(EXPRESSION_ATTRIBUTE_NAME_PK,
partitionKeyName);

        // Build the nested attribute reference using document path notation
        final StringBuilder nestedAttributeRef = new StringBuilder();
        for (int i = 0; i < pathComponents.length; i++) {
            final String aliasName = "#n" + i;
            expressionAttributeNames.put(aliasName, pathComponents[i]);

            if (i > 0) {
                nestedAttributeRef.append(".");
            }
            nestedAttributeRef.append(aliasName);
        }

        // Create expression attribute values for the column values
        final Map<String, AttributeValue> expressionAttributeValues = new
HashMap<>();
        expressionAttributeValues.put(
            EXPRESSION_ATTRIBUTE_VALUE_PK,
            AttributeValue.builder().s(partitionKeyValue).build());
        expressionAttributeValues.put(
            EXPRESSION_ATTRIBUTE_VALUE_NESTED,
            AttributeValue.builder().s(nestedValue).build());

        // Create the filter expression using the nested attribute reference
```

```
        final String filterExpression = nestedAttributeRef + " = :nestedValue";

        // Create the query request
        final QueryRequest queryRequest = QueryRequest.builder()
            .tableName(tableName)
            .keyConditionExpression(KEY_CONDITION_EXPRESSION)
            .filterExpression(filterExpression)
            .expressionAttributeNames(expressionAttributeNames)
            .expressionAttributeValues(expressionAttributeValues)
            .build();

        try {
            final QueryResponse response = dynamoDbClient.query(queryRequest);
            System.out.println("Query with nested attribute filter successful. Found
" + response.count() + " items");
            return response;
        } catch (ResourceNotFoundException e) {
            System.err.format("Error: The Amazon DynamoDB table \"%s\" can't be
found.\n", tableName);
            throw e;
        } catch (DynamoDbException e) {
            System.err.println("Error querying with nested attribute filter: " +
e.getMessage());
            throw e;
        }
    }
```

Demonstriert, wie eine DynamoDB-Tabelle mit verschachtelten Attributen abgefragt wird.

```
    public static void main(String[] args) {
        final String usage =
            """
                Usage:
                    <tableName> <partitionKeyName> <partitionKeyValue> <nestedPath>
<nestedAttr> <nestedValue> [region]
                Where:
                    tableName - The Amazon DynamoDB table to query.
                    partitionKeyName - The name of the partition key attribute.
                    partitionKeyValue - The value of the partition key to query.
                    nestedPath - The path to the nested map attribute (e.g.,
"address").
                    nestedAttr - The name of the nested attribute (e.g., "city").
```

```
                    nestedValue - The value to filter by (e.g., "Seattle").
                    region (optional) - The AWS region where the table exists.
(Default: us-east-1)
                """;

        if (args.length < 6) {
            System.out.println(usage);
            System.exit(1);
        }

        final String tableName = args[0];
        final String partitionKeyName = args[1];
        final String partitionKeyValue = args[2];
        final String nestedPath = args[3];
        final String nestedAttr = args[4];
        final String nestedValue = args[5];
        final Region region = args.length > 6 ? Region.of(args[6]) :
Region.US_EAST_1;

        System.out.println("Querying items where " + partitionKeyName + " = " +
partitionKeyValue + " and " + nestedPath
            + "." + nestedAttr + " = " + nestedValue);

        try {
            // Using the builder pattern to create and execute the query
            final QueryResponse response = new NestedAttributeQueryBuilder()
                .withTableName(tableName)
                .withPartitionKeyName(partitionKeyName)
                .withPartitionKeyValue(partitionKeyValue)
                .withNestedPath(nestedPath)
                .withNestedAttribute(nestedAttr)
                .withNestedValue(nestedValue)
                .withRegion(region)
                .execute();

            // Process the results
            System.out.println("Found " + response.count() + " items:");
            response.items().forEach(item -> {
                System.out.println(item);

                // Extract and display the nested attribute for clarity
                if (item.containsKey(nestedPath) && item.get(nestedPath).hasM()) {
                    Map<String, AttributeValue> nestedMap =
item.get(nestedPath).m();
```

```
                    if (nestedMap.containsKey(nestedAttr)) {
                        System.out.println("  Nested attribute " + nestedPath + "."
+ nestedAttr + ": "
                            + formatAttributeValue(nestedMap.get(nestedAttr)));
                    }
                }
            });

            System.out.println("\nNote: When working with nested attributes in
DynamoDB:");
            System.out.println("1. Use dot notation in filter expressions to access
nested attributes");
            System.out.println("2. Use expression attribute names for each component
of the path");
            System.out.println("3. Check if the nested attribute exists before
accessing it");

        } catch (IllegalArgumentException e) {
            System.err.println("Invalid input: " + e.getMessage());
            System.exit(1);
        } catch (ResourceNotFoundException e) {
            System.err.println("Table not found: " + tableName);
            System.exit(1);
        } catch (DynamoDbException e) {
            System.err.println("DynamoDB error: " + e.getMessage());
            System.exit(1);
        } catch (Exception e) {
            System.err.println("Unexpected error: " + e.getMessage());
            System.exit(1);
        }
    }
```

- Weitere API-Informationen finden Sie unter Abfragen in der AWS SDK for Java 2.x -API-Referenz.

Abfragen einer Tabelle mit Paginierung

Das folgende Codebeispiel zeigt, wie eine Tabelle mit Paginierung abgefragt wird.

- Implementieren der Paginierung für DynamoDB-Abfrageergebnisse
- Verwenden Sie die LastEvaluatedKey , um nachfolgende Seiten abzurufen.

- Steuern der Anzahl der Elemente pro Seite mit dem Parameter „Limit“

SDK für Java 2.x

Fragen Sie eine DynamoDB-Tabelle mit Paginierung ab mit. AWS SDK for Java 2.x

```
import software.amazon.awssdk.regions.Region;
import software.amazon.awssdk.services.dynamodb.DynamoDbClient;
import software.amazon.awssdk.services.dynamodb.model.AttributeValue;
import software.amazon.awssdk.services.dynamodb.model.DynamoDbException;
import software.amazon.awssdk.services.dynamodb.model.QueryRequest;
import software.amazon.awssdk.services.dynamodb.model.QueryResponse;
import software.amazon.awssdk.services.dynamodb.model.ResourceNotFoundException;

import java.util.ArrayList;
import java.util.HashMap;
import java.util.List;
import java.util.Map;

    public List<Map<String, AttributeValue>> queryWithPagination(
        final String tableName, final String partitionKeyName, final String
 partitionKeyValue, final int pageSize) {

        CodeSampleUtils.validateTableParameters(tableName, partitionKeyName,
 partitionKeyValue);
        CodeSampleUtils.validatePositiveInteger("Page size", pageSize);

        // Create expression attribute names for the column names
        final Map<String, String> expressionAttributeNames = new HashMap<>();
        expressionAttributeNames.put(EXPRESSION_ATTRIBUTE_NAME_PK,
 partitionKeyName);

        // Create expression attribute values for the column values
        final Map<String, AttributeValue> expressionAttributeValues = new
 HashMap<>();
        expressionAttributeValues.put(
            EXPRESSION_ATTRIBUTE_VALUE_PK,
            AttributeValue.builder().s(partitionKeyValue).build());

        // Create the query request
        QueryRequest.Builder queryRequestBuilder = QueryRequest.builder()
            .tableName(tableName)
            .keyConditionExpression(KEY_CONDITION_EXPRESSION)
```

```
            .expressionAttributeNames(expressionAttributeNames)
            .expressionAttributeValues(expressionAttributeValues)
            .limit(pageSize);

        // List to store all items from all pages
        final List<Map<String, AttributeValue>> allItems = new ArrayList<>();

        // Map to store the last evaluated key for pagination
        Map<String, AttributeValue> lastEvaluatedKey = null;
        int pageNumber = 1;

        try {
            do {
                // If we have a last evaluated key, use it for the next page
                if (lastEvaluatedKey != null) {
                    queryRequestBuilder.exclusiveStartKey(lastEvaluatedKey);
                }

                // Execute the query
                final QueryResponse response =
dynamoDbClient.query(queryRequestBuilder.build());

                // Process the current page of results
                final List<Map<String, AttributeValue>> pageItems =
response.items();
                allItems.addAll(pageItems);

                // Get the last evaluated key for the next page
                lastEvaluatedKey = response.lastEvaluatedKey();
                if (lastEvaluatedKey != null && lastEvaluatedKey.isEmpty()) {
                    lastEvaluatedKey = null;
                }

                System.out.println("Page " + pageNumber + ": Retrieved " +
pageItems.size() + " items (Running total: "
                    + allItems.size() + ")");

                pageNumber++;

            } while (lastEvaluatedKey != null);

            System.out.println("Query with pagination complete. Retrieved a total of
" + allItems.size()
                + " items across " + (pageNumber - 1) + " pages");
```

```
            return allItems;
        } catch (ResourceNotFoundException e) {
            System.err.format("Error: The Amazon DynamoDB table \"%s\" can't be
found.\n", tableName);
            throw e;
        } catch (DynamoDbException e) {
            System.err.println("Error querying with pagination: " + e.getMessage());
            throw e;
        }
    }
```

Demonstriert, wie eine DynamoDB-Tabelle mit Paginierung abgefragt wird.

```
    public static void main(String[] args) {
        final String usage =
            """
                Usage:
                    <tableName> <partitionKeyName> <partitionKeyValue> [pageSize]
[region]
                Where:
                    tableName - The Amazon DynamoDB table to query.
                    partitionKeyName - The name of the partition key attribute.
                    partitionKeyValue - The value of the partition key to query.
                    pageSize (optional) - The maximum number of items to return per
page. (Default: 10)
                    region (optional) - The AWS region where the table exists.
(Default: us-east-1)
                """;

        if (args.length < 3) {
            System.out.println(usage);
            System.exit(1);
        }

        final String tableName = args[0];
        final String partitionKeyName = args[1];
        final String partitionKeyValue = args[2];
        final int pageSize = args.length > 3 ? Integer.parseInt(args[3]) : 10;
        final Region region = args.length > 4 ? Region.of(args[4]) :
Region.US_EAST_1;
```

```
        System.out.println("Querying items with pagination (page size: " + pageSize
+ ")");

        try {
            // Using the builder pattern to create and execute the query
            final List<Map<String, AttributeValue>> allItems = new
PaginationQueryBuilder()
                .withTableName(tableName)
                .withPartitionKeyName(partitionKeyName)
                .withPartitionKeyValue(partitionKeyValue)
                .withPageSize(pageSize)
                .withRegion(region)
                .executeWithPagination();

            // Process the results
            System.out.println("\nSummary: Retrieved a total of " + allItems.size()
+ " items");

            // Display the first few items as a sample
            final int sampleSize = Math.min(5, allItems.size());
            if (sampleSize > 0) {
                System.out.println("\nSample of retrieved items (first " +
sampleSize + "):");
                for (int i = 0; i < sampleSize; i++) {
                    System.out.println(allItems.get(i));
                }

                if (allItems.size() > sampleSize) {
                    System.out.println("... and " + (allItems.size() - sampleSize) +
" more items");
                }
            }
        } catch (IllegalArgumentException e) {
            System.err.println("Invalid input: " + e.getMessage());
            System.exit(1);
        } catch (ResourceNotFoundException e) {
            System.err.println("Table not found: " + tableName);
            System.exit(1);
        } catch (DynamoDbException e) {
            System.err.println("DynamoDB error: " + e.getMessage());
            System.exit(1);
        } catch (Exception e) {
            System.err.println("Unexpected error: " + e.getMessage());
            System.exit(1);
```

```
        }
    }
```

- Weitere API-Informationen finden Sie unter Abfragen in der AWS SDK for Java 2.x -API-Referenz.

Abfragen einer Tabelle mit strikt konsistenten Lesevorgängen

Im folgenden Codebeispiel wird gezeigt, wie eine Tabelle mit strikt konsistenten Lesevorgängen abgefragt wird.

- Konfigurieren des Konsistenzniveaus für DynamoDB-Abfragen
- Verwenden Sie stark konsistente Lesevorgänge, um die meisten Daten zu erhalten. up-to-date
- Erkennen der Kompromisse zwischen letztendlicher Konsistenz und starker Konsistenz

SDK für Java 2.x

Fragen Sie eine DynamoDB-Tabelle mit konfigurierbarer Lesekonsistenz ab mit. AWS SDK for Java 2.x

```
import software.amazon.awssdk.services.dynamodb.DynamoDbClient;
import software.amazon.awssdk.services.dynamodb.model.AttributeValue;
import software.amazon.awssdk.services.dynamodb.model.DynamoDbException;
import software.amazon.awssdk.services.dynamodb.model.QueryRequest;
import software.amazon.awssdk.services.dynamodb.model.QueryResponse;
import software.amazon.awssdk.services.dynamodb.model.ResourceNotFoundException;

import java.util.HashMap;
import java.util.Map;
import java.util.logging.Level;
import java.util.logging.Logger;

    public QueryResponse queryWithConsistentReads(
        final String tableName,
        final String partitionKeyName,
        final String partitionKeyValue,
        final boolean useConsistentRead) {

        CodeSampleUtils.validateTableParameters(tableName, partitionKeyName,
 partitionKeyValue);
```

```
        // Create expression attribute names for the column names
        final Map<String, String> expressionAttributeNames = new HashMap<>();
        expressionAttributeNames.put(EXPRESSION_ATTRIBUTE_NAME_PK,
partitionKeyName);

        // Create expression attribute values for the column values
        final Map<String, AttributeValue> expressionAttributeValues = new
HashMap<>();
        expressionAttributeValues.put(
            EXPRESSION_ATTRIBUTE_VALUE_PK,
            AttributeValue.builder().s(partitionKeyValue).build());

        // Create the query request
        final QueryRequest queryRequest = QueryRequest.builder()
            .tableName(tableName)
            .keyConditionExpression(KEY_CONDITION_EXPRESSION)
            .expressionAttributeNames(expressionAttributeNames)
            .expressionAttributeValues(expressionAttributeValues)
            .consistentRead(useConsistentRead)
            .build();

        try {
            final QueryResponse response = dynamoDbClient.query(queryRequest);
            LOGGER.log(Level.INFO, "Query successful. Found {0} items",
response.count());
            return response;
        } catch (ResourceNotFoundException e) {
            LOGGER.log(Level.SEVERE, "Table not found: {0}", tableName);
            throw e;
        } catch (DynamoDbException e) {
            LOGGER.log(Level.SEVERE, "Error querying with consistent reads", e);
            throw e;
        }
    }
```

- Weitere API-Informationen finden Sie unter Abfragen in der AWS SDK for Java 2.x -API-Referenz.

Abfragen nach TTL-Elementen

Im folgenden Codebeispiel wird gezeigt, wie TTL-Elemente abgefragt werden.

SDK für Java 2.x

Abfragen eines gefilterten Ausdrucks zum Sammeln von TTL-Elementen in einer DynamoDB-Tabelle mithilfe von. AWS SDK for Java 2.x

```
import software.amazon.awssdk.regions.Region;
import software.amazon.awssdk.services.dynamodb.DynamoDbClient;
import software.amazon.awssdk.services.dynamodb.model.AttributeValue;
import software.amazon.awssdk.services.dynamodb.model.DynamoDbException;
import software.amazon.awssdk.services.dynamodb.model.QueryRequest;
import software.amazon.awssdk.services.dynamodb.model.QueryResponse;
import software.amazon.awssdk.services.dynamodb.model.ResourceNotFoundException;

import java.util.Map;
import java.util.Optional;

        final QueryRequest request = QueryRequest.builder()
            .tableName(tableName)
            .keyConditionExpression(KEY_CONDITION_EXPRESSION)
            .filterExpression(FILTER_EXPRESSION)
            .expressionAttributeNames(expressionAttributeNames)
            .expressionAttributeValues(expressionAttributeValues)
            .build();

        try (DynamoDbClient ddb = dynamoDbClient != null
            ? dynamoDbClient
            : DynamoDbClient.builder().region(region).build()) {
            final QueryResponse response = ddb.query(request);
            System.out.println("Query successful. Found " + response.count() + "
 items that have not expired yet.");

            // Print each item
            response.items().forEach(item -> {
                System.out.println("Item: " + item);
            });

            return 0;
        } catch (ResourceNotFoundException e) {
            System.err.format(TABLE_NOT_FOUND_ERROR, tableName);
            throw e;
        } catch (DynamoDbException e) {
            System.err.println(e.getMessage());
            throw e;
        }
```

- Weitere API-Informationen finden Sie unter Abfragen in der AWS SDK for Java 2.x -API-Referenz.

Abfragen von Tabellen mithilfe von Datums- und Uhrzeitmustern

Im folgenden Codebeispiel wird gezeigt, wie Datums- und Uhrzeitmuster zum Abfragen von Tabellen verwendet werden.

- date/time Werte in DynamoDB speichern und abfragen.
- Implementieren von Datumsbereichsabfragen mithilfe von Sortierschlüsseln
- Formatieren von Datumszeichenfolgen für effektive Abfragen

SDK für Java 2.x

Abfrage mithilfe von Datumsbereichen in Sortierschlüsseln mit. AWS SDK for Java 2.x

```
import software.amazon.awssdk.regions.Region;
import software.amazon.awssdk.services.dynamodb.DynamoDbClient;
import software.amazon.awssdk.services.dynamodb.model.AttributeValue;
import software.amazon.awssdk.services.dynamodb.model.DynamoDbException;
import software.amazon.awssdk.services.dynamodb.model.QueryRequest;
import software.amazon.awssdk.services.dynamodb.model.QueryResponse;
import software.amazon.awssdk.services.dynamodb.model.ResourceNotFoundException;

import java.time.LocalDate;
import java.util.HashMap;
import java.util.Map;
import java.util.logging.Level;
import java.util.logging.Logger;

    public QueryResponse queryWithDateRange(
        final String tableName,
        final String partitionKeyName,
        final String partitionKeyValue,
        final String dateKeyName,
        final LocalDate startDate,
        final LocalDate endDate) {

        // Focus on query logic, assuming parameters are valid
```

```
        if (startDate == null || endDate == null) {
            throw new IllegalArgumentException("Start date and end date cannot be
null");
        }

        if (endDate.isBefore(startDate)) {
            throw new IllegalArgumentException("End date must be after start date");
        }

        // Format dates as ISO strings for DynamoDB (using just the date part)
        final String formattedStartDate = startDate.toString();
        final String formattedEndDate = endDate.toString();

        // Create expression attribute names for the column names
        final Map<String, String> expressionAttributeNames = new HashMap<>();
        expressionAttributeNames.put(EXPRESSION_ATTRIBUTE_NAME_PK,
partitionKeyName);
        expressionAttributeNames.put(EXPRESSION_ATTRIBUTE_NAME_SK, dateKeyName);

        // Create expression attribute values for the column values
        final Map<String, AttributeValue> expressionAttributeValues = new
HashMap<>();
        expressionAttributeValues.put(
            EXPRESSION_ATTRIBUTE_VALUE_PK,
            AttributeValue.builder().s(partitionKeyValue).build());
        expressionAttributeValues.put(
            EXPRESSION_ATTRIBUTE_VALUE_START_DATE,
            AttributeValue.builder().s(formattedStartDate).build());
        expressionAttributeValues.put(
            EXPRESSION_ATTRIBUTE_VALUE_END_DATE,
            AttributeValue.builder().s(formattedEndDate).build());

        // Create the query request
        final QueryRequest queryRequest = QueryRequest.builder()
            .tableName(tableName)
            .keyConditionExpression(KEY_CONDITION_EXPRESSION)
            .expressionAttributeNames(expressionAttributeNames)
            .expressionAttributeValues(expressionAttributeValues)
            .build();

        try {
            final QueryResponse response = dynamoDbClient.query(queryRequest);
            LOGGER.log(Level.INFO, "Query by date range successful. Found {0}
items", response.count());
```

```
            return response;
        } catch (ResourceNotFoundException e) {
            LOGGER.log(Level.SEVERE, "Table not found: {0}", tableName);
            throw e;
        } catch (DynamoDbException e) {
            LOGGER.log(Level.SEVERE, "Error querying by date range: {0}",
 e.getMessage());
            throw e;
        }
    }
```

Abfrage mit Datums- und Uhrzeitvariablen mit. AWS SDK for Java 2.x

```
import software.amazon.awssdk.services.dynamodb.DynamoDbClient;
import software.amazon.awssdk.services.dynamodb.model.AttributeValue;
import software.amazon.awssdk.services.dynamodb.model.DynamoDbException;
import software.amazon.awssdk.services.dynamodb.model.QueryRequest;
import software.amazon.awssdk.services.dynamodb.model.QueryResponse;
import software.amazon.awssdk.services.dynamodb.model.ResourceNotFoundException;

import java.time.Instant;
import java.time.LocalDateTime;
import java.time.ZoneOffset;
import java.util.HashMap;
import java.util.Map;

    public QueryResponse queryWithDateTime(
        final String tableName,
        final String partitionKeyName,
        final String partitionKeyValue,
        final String dateKeyName,
        final String startDate,
        final String endDate) {

        CodeSampleUtils.validateTableParameters(tableName, partitionKeyName,
 partitionKeyValue);
        CodeSampleUtils.validateDateRangeParameters(dateKeyName, startDate,
 endDate);
        CodeSampleUtils.validateDateFormat("Start date", startDate);
        CodeSampleUtils.validateDateFormat("End date", endDate);

        // Create expression attribute names for the column names
```

```
        final Map<String, String> expressionAttributeNames = new HashMap<>();
        expressionAttributeNames.put(EXPRESSION_ATTRIBUTE_NAME_PK,
 partitionKeyName);
        expressionAttributeNames.put("#dateKey", dateKeyName);

        // Create expression attribute values for the column values
        final Map<String, AttributeValue> expressionAttributeValues = new
 HashMap<>();
        expressionAttributeValues.put(
            EXPRESSION_ATTRIBUTE_VALUE_PK,
            AttributeValue.builder().s(partitionKeyValue).build());
        expressionAttributeValues.put(
            ":startDate", AttributeValue.builder().s(startDate).build());
        expressionAttributeValues.put(
            ":endDate", AttributeValue.builder().s(endDate).build());

        // Create the query request
        final QueryRequest queryRequest = QueryRequest.builder()
            .tableName(tableName)
            .keyConditionExpression(KEY_CONDITION_EXPRESSION)
            .expressionAttributeNames(expressionAttributeNames)
            .expressionAttributeValues(expressionAttributeValues)
            .build();

        try {
            final QueryResponse response = dynamoDbClient.query(queryRequest);
            System.out.println("Query successful. Found " + response.count() + "
 items");
            return response;
        } catch (ResourceNotFoundException e) {
            System.err.format("Error: The Amazon DynamoDB table \"%s\" can't be
 found.\n", tableName);
            throw e;
        } catch (DynamoDbException e) {
            System.err.println("Error querying with date range: " + e.getMessage());
            throw e;
        }
    }
```

Führen Sie mit AWS SDK for Java 2.x Abfragen innerhalb von Datumsbereichen in Unix-Epochenzeitstempeln aus.

```
import software.amazon.awssdk.services.dynamodb.DynamoDbClient;
import software.amazon.awssdk.services.dynamodb.model.AttributeValue;
import software.amazon.awssdk.services.dynamodb.model.DynamoDbException;
import software.amazon.awssdk.services.dynamodb.model.QueryRequest;
import software.amazon.awssdk.services.dynamodb.model.QueryResponse;
import software.amazon.awssdk.services.dynamodb.model.ResourceNotFoundException;

import java.time.Instant;
import java.time.LocalDateTime;
import java.time.ZoneOffset;
import java.util.HashMap;
import java.util.Map;

    public QueryResponse queryWithDateTimeEpoch(
        final String tableName,
        final String partitionKeyName,
        final String partitionKeyValue,
        final String dateKeyName,
        final long startEpoch,
        final long endEpoch) {

        CodeSampleUtils.validateTableParameters(tableName, partitionKeyName,
 partitionKeyValue);
        CodeSampleUtils.validateStringParameter("Date key name", dateKeyName);
        CodeSampleUtils.validateEpochTimestamp("Start epoch", startEpoch);
        CodeSampleUtils.validateEpochTimestamp("End epoch", endEpoch);

        // Create expression attribute names for the column names
        final Map<String, String> expressionAttributeNames = new HashMap<>();
        expressionAttributeNames.put(EXPRESSION_ATTRIBUTE_NAME_PK,
 partitionKeyName);
        expressionAttributeNames.put("#dateKey", dateKeyName);

        // Create expression attribute values for the column values
        final Map<String, AttributeValue> expressionAttributeValues = new
 HashMap<>();
        expressionAttributeValues.put(
            EXPRESSION_ATTRIBUTE_VALUE_PK,
            AttributeValue.builder().s(partitionKeyValue).build());
        expressionAttributeValues.put(
            ":startDate",
 AttributeValue.builder().n(String.valueOf(startEpoch)).build());
        expressionAttributeValues.put(
```

```
            ":endDate",
 AttributeValue.builder().n(String.valueOf(endEpoch)).build());

        // Create the query request
        final QueryRequest queryRequest = QueryRequest.builder()
            .tableName(tableName)
            .keyConditionExpression(KEY_CONDITION_EXPRESSION)
            .expressionAttributeNames(expressionAttributeNames)
            .expressionAttributeValues(expressionAttributeValues)
            .build();

        try {
            final QueryResponse response = dynamoDbClient.query(queryRequest);
            System.out.println("Query successful. Found " + response.count() + "
 items");
            return response;
        } catch (ResourceNotFoundException e) {
            System.err.format("Error: The Amazon DynamoDB table \"%s\" can't be
 found.\n", tableName);
            throw e;
        } catch (DynamoDbException e) {
            System.err.println("Error querying with epoch timestamps: " +
 e.getMessage());
            throw e;
        }
    }
```

Abfrage innerhalb von Datumsbereichen mithilfe von LocalDateTime Objekten mit. AWS SDK for Java 2.x

```
import software.amazon.awssdk.services.dynamodb.DynamoDbClient;
import software.amazon.awssdk.services.dynamodb.model.AttributeValue;
import software.amazon.awssdk.services.dynamodb.model.DynamoDbException;
import software.amazon.awssdk.services.dynamodb.model.QueryRequest;
import software.amazon.awssdk.services.dynamodb.model.QueryResponse;
import software.amazon.awssdk.services.dynamodb.model.ResourceNotFoundException;

import java.time.Instant;
import java.time.LocalDateTime;
import java.time.ZoneOffset;
import java.util.HashMap;
import java.util.Map;
```

```
   public QueryResponse queryWithDateTimeLocalDateTime(
       final String tableName,
       final String partitionKeyName,
       final String partitionKeyValue,
       final String dateKeyName,
       final LocalDateTime startDateTime,
       final LocalDateTime endDateTime) {

       CodeSampleUtils.validateTableParameters(tableName, partitionKeyName,
partitionKeyValue);
       CodeSampleUtils.validateStringParameter("Date key name", dateKeyName);
       if (startDateTime == null || endDateTime == null) {
           throw new IllegalArgumentException("Start and end LocalDateTime must not
be null");
       }

       // Convert LocalDateTime to ISO-8601 strings in UTC with the correct format
       final String startDate =
startDateTime.atZone(ZoneOffset.UTC).format(DATE_TIME_FORMATTER);
       final String endDate =
endDateTime.atZone(ZoneOffset.UTC).format(DATE_TIME_FORMATTER);

       return queryWithDateTime(tableName, partitionKeyName, partitionKeyValue,
dateKeyName, startDate, endDate);
   }
```

- Weitere API-Informationen finden Sie unter Abfragen in der AWS SDK for Java 2.x -API-Referenz.

Verstehen der Reihenfolge der Aktualisierungsausdrücke

Im folgenden Codebeispiel wird die Reihenfolge der Aktualisierungsausdrücke erklärt.

- Erfahren, wie DynamoDB Aktualisierungsausdrücke verarbeitet
- Verstehen der Reihenfolge der Operationen in Aktualisierungsausdrücken
- Vermeiden von unerwarteten Ergebnissen durch Verständnis der Ausdrucksauswertung

SDK für Java 2.x

Demonstrieren Sie die Reihenfolge der Aktualisierungsausdrücke mit AWS SDK for Java 2.x.

```
import software.amazon.awssdk.services.dynamodb.DynamoDbClient;
import software.amazon.awssdk.services.dynamodb.model.AttributeValue;
import software.amazon.awssdk.services.dynamodb.model.DynamoDbException;
import software.amazon.awssdk.services.dynamodb.model.GetItemRequest;
import software.amazon.awssdk.services.dynamodb.model.GetItemResponse;
import software.amazon.awssdk.services.dynamodb.model.ReturnValue;
import software.amazon.awssdk.services.dynamodb.model.UpdateItemRequest;
import software.amazon.awssdk.services.dynamodb.model.UpdateItemResponse;

import java.util.HashMap;
import java.util.Map;

    /**
     * Demonstrates the effect of update expression order.
     *
     * <p>This method shows how the order of operations in an update expression
     * affects the result of the update.
     *
     * @param dynamoDbClient The DynamoDB client
     * @param tableName The name of the DynamoDB table
     * @param key The key of the item to update
     * @return Map containing the results of different update orders
     * @throws DynamoDbException if an error occurs during the operation
     */
    public static Map<String, Object> demonstrateUpdateOrder(
        DynamoDbClient dynamoDbClient, String tableName, Map<String, AttributeValue>
 key) {

        Map<String, Object> results = new HashMap<>();

        try {
            // Initialize the item with a counter
            UpdateItemRequest initRequest = UpdateItemRequest.builder()
                .tableName(tableName)
                .key(key)
                .updateExpression("SET Counter = :zero, OldCounter = :zero")
                .expressionAttributeValues(
                    Map.of(":zero", AttributeValue.builder().n("0").build()))
                .returnValues(ReturnValue.UPDATED_NEW)
                .build();
```

```
            dynamoDbClient.updateItem(initRequest);

            // Example 1: SET first, then ADD
            UpdateItemRequest setFirstRequest = UpdateItemRequest.builder()
                .tableName(tableName)
                .key(key)
                .updateExpression("SET Counter = :value ADD OldCounter :increment")
                .expressionAttributeValues(Map.of(
                    ":value", AttributeValue.builder().n("10").build(),
                    ":increment", AttributeValue.builder().n("5").build()))
                .returnValues(ReturnValue.UPDATED_NEW)
                .build();

            UpdateItemResponse setFirstResponse =
dynamoDbClient.updateItem(setFirstRequest);
            results.put("setFirstResponse", setFirstResponse);

            // Reset the item
            dynamoDbClient.updateItem(initRequest);

            // Example 2: ADD first, then SET
            UpdateItemRequest addFirstRequest = UpdateItemRequest.builder()
                .tableName(tableName)
                .key(key)
                .updateExpression("ADD Counter :increment SET OldCounter = :value")
                .expressionAttributeValues(Map.of(
                    ":value", AttributeValue.builder().n("10").build(),
                    ":increment", AttributeValue.builder().n("5").build()))
                .returnValues(ReturnValue.UPDATED_NEW)
                .build();

            UpdateItemResponse addFirstResponse =
dynamoDbClient.updateItem(addFirstRequest);
            results.put("addFirstResponse", addFirstResponse);

            // Reset the item
            dynamoDbClient.updateItem(initRequest);

            // Example 3: SET with multiple attributes
            UpdateItemRequest multiSetRequest = UpdateItemRequest.builder()
                .tableName(tableName)
                .key(key)
                .updateExpression("SET Counter = :value, OldCounter = Counter")
```

```
                .expressionAttributeValues(
                    Map.of(":value", AttributeValue.builder().n("10").build()))
                .returnValues(ReturnValue.UPDATED_NEW)
                .build();

            UpdateItemResponse multiSetResponse =
dynamoDbClient.updateItem(multiSetRequest);
            results.put("multiSetResponse", multiSetResponse);

            // Reset the item
            dynamoDbClient.updateItem(initRequest);

            // Example 4: SET with expression using the same attribute
            UpdateItemRequest selfReferenceRequest = UpdateItemRequest.builder()
                .tableName(tableName)
                .key(key)
                .updateExpression("SET Counter = Counter + :increment, OldCounter =
Counter")
                .expressionAttributeValues(
                    Map.of(":increment", AttributeValue.builder().n("5").build()))
                .returnValues(ReturnValue.UPDATED_NEW)
                .build();

            UpdateItemResponse selfReferenceResponse =
dynamoDbClient.updateItem(selfReferenceRequest);
            results.put("selfReferenceResponse", selfReferenceResponse);

            results.put("success", true);

        } catch (DynamoDbException e) {
            results.put("success", false);
            results.put("error", e.getMessage());
        }

        return results;
    }

    /**
     * Updates an item with SET first, then REMOVE.
     *
     * <p>This method demonstrates updating an item with SET operation first,
     * followed by a REMOVE operation.
     *
     * @param dynamoDbClient The DynamoDB client
```

```
     * @param tableName The name of the DynamoDB table
     * @param key The key of the item to update
     * @param attributeToSet The attribute to set
     * @param setValue The value to set
     * @param attributeToRemove The attribute to remove
     * @return The response from DynamoDB
     * @throws DynamoDbException if an error occurs during the operation
     */
    public static UpdateItemResponse updateWithSetFirst(
        DynamoDbClient dynamoDbClient,
        String tableName,
        Map<String, AttributeValue> key,
        String attributeToSet,
        AttributeValue setValue,
        String attributeToRemove) {

        // Define the update parameters
        UpdateItemRequest request = UpdateItemRequest.builder()
            .tableName(tableName)
            .key(key)
            .updateExpression("SET #setAttr = :setValue REMOVE #removeAttr")
            .expressionAttributeNames(Map.of(
                "#setAttr", attributeToSet,
                "#removeAttr", attributeToRemove))
            .expressionAttributeValues(Map.of(":setValue", setValue))
            .returnValues(ReturnValue.UPDATED_NEW)
            .build();

        // Perform the update operation
        try {
            return dynamoDbClient.updateItem(request);
        } catch (DynamoDbException e) {
            throw DynamoDbException.builder()
                .message("Failed to update item with SET first: " + e.getMessage())
                .cause(e)
                .build();
        }
    }

    /**
     * Updates an item with REMOVE first, then SET.
     *
     * <p>This method demonstrates updating an item with REMOVE operation first,
     * followed by a SET operation.
```

```
     *
     * @param dynamoDbClient The DynamoDB client
     * @param tableName The name of the DynamoDB table
     * @param key The key of the item to update
     * @param attributeToSet The attribute to set
     * @param setValue The value to set
     * @param attributeToRemove The attribute to remove
     * @return The response from DynamoDB
     * @throws DynamoDbException if an error occurs during the operation
     */
    public static UpdateItemResponse updateWithRemoveFirst(
        DynamoDbClient dynamoDbClient,
        String tableName,
        Map<String, AttributeValue> key,
        String attributeToSet,
        AttributeValue setValue,
        String attributeToRemove) {

        // Define the update parameters
        UpdateItemRequest request = UpdateItemRequest.builder()
            .tableName(tableName)
            .key(key)
            .updateExpression("REMOVE #removeAttr SET #setAttr = :setValue")
            .expressionAttributeNames(Map.of(
                "#setAttr", attributeToSet,
                "#removeAttr", attributeToRemove))
            .expressionAttributeValues(Map.of(":setValue", setValue))
            .returnValues(ReturnValue.UPDATED_NEW)
            .build();

        // Perform the update operation
        try {
            return dynamoDbClient.updateItem(request);
        } catch (DynamoDbException e) {
            throw DynamoDbException.builder()
                .message("Failed to update item with REMOVE first: " +
e.getMessage())
                .cause(e)
                .build();
        }
    }

    /**
     * Updates an item with all operation types in a specific order.
```

```
     *
     * <p>This method demonstrates using all operation types (SET, REMOVE, ADD,
DELETE)
     * in a specific order in a single update expression.
     *
     * @param dynamoDbClient The DynamoDB client
     * @param tableName The name of the DynamoDB table
     * @param key The key of the item to update
     * @return The response from DynamoDB
     * @throws DynamoDbException if an error occurs during the operation
     */
    public static UpdateItemResponse updateWithAllOperationTypes(
        DynamoDbClient dynamoDbClient, String tableName, Map<String, AttributeValue>
key) {

        // Define the update parameters
        UpdateItemRequest request = UpdateItemRequest.builder()
            .tableName(tableName)
            .key(key)
            .updateExpression("SET #stringAttr = :stringVal, #mapAttr.#nestedAttr
= :nestedVal " + "REMOVE #oldAttr "
                + "ADD #counterAttr :increment "
                + "DELETE #stringSetAttr :stringSetVal")
            .expressionAttributeNames(Map.of(
                "#stringAttr", "StringAttribute",
                "#mapAttr", "MapAttribute",
                "#nestedAttr", "NestedAttribute",
                "#oldAttr", "OldAttribute",
                "#counterAttr", "CounterAttribute",
                "#stringSetAttr", "StringSetAttribute"))
            .expressionAttributeValues(Map.of(
                ":stringVal", AttributeValue.builder().s("New Value").build(),
                ":nestedVal", AttributeValue.builder().s("Nested Value").build(),
                ":increment", AttributeValue.builder().n("1").build(),
                ":stringSetVal", AttributeValue.builder().ss("Value1").build()))
            .returnValues(ReturnValue.UPDATED_NEW)
            .build();

        // Perform the update operation
        try {
            return dynamoDbClient.updateItem(request);
        } catch (DynamoDbException e) {
            throw DynamoDbException.builder()
```

```
                .message("Failed to update item with all operation types: " +
e.getMessage())
                .cause(e)
                .build();
        }
    }

    /**
     * Gets the current state of an item.
     *
     * <p>Helper method to retrieve the current state of an item.
     *
     * @param dynamoDbClient The DynamoDB client
     * @param tableName The name of the DynamoDB table
     * @param key The key of the item to get
     * @return The item or null if not found
     * @throws DynamoDbException if an error occurs during the operation
     */
    public static Map<String, AttributeValue> getItem(
        DynamoDbClient dynamoDbClient, String tableName, Map<String, AttributeValue>
key) {

        // Define the get parameters
        GetItemRequest request =
            GetItemRequest.builder().tableName(tableName).key(key).build();

        // Perform the get operation
        try {
            GetItemResponse response = dynamoDbClient.getItem(request);

            // Return the item if it exists, otherwise null
            return response.item();
        } catch (DynamoDbException e) {
            throw DynamoDbException.builder()
                .message("Failed to get item: " + e.getMessage())
                .cause(e)
                .build();
        }
    }
```

Beispiel für die Verwendung von Update Expression Order with AWS SDK for Java 2.x.

```
    public static void exampleUsage(DynamoDbClient dynamoDbClient, String tableName)
{
        // Example key
        Map<String, AttributeValue> key = new HashMap<>();
        key.put("ProductId", AttributeValue.builder().s("P12345").build());

        System.out.println("Demonstrating update expression order in DynamoDB");

        try {
            // Example 1: Demonstrate update order effects
            System.out.println("\nExample 1: Demonstrating update order effects");
            Map<String, Object> orderResults =
demonstrateUpdateOrder(dynamoDbClient, tableName, key);

            if ((boolean) orderResults.get("success")) {
                System.out.println("SET first, then ADD:");
                System.out.println("  " + orderResults.get("setFirstResponse"));

                System.out.println("ADD first, then SET:");
                System.out.println("  " + orderResults.get("addFirstResponse"));

                System.out.println("SET with multiple attributes:");
                System.out.println("  " + orderResults.get("multiSetResponse"));

                System.out.println("SET with self-reference:");
                System.out.println("  " +
orderResults.get("selfReferenceResponse"));
            } else {
                System.out.println("Error: " + orderResults.get("error"));
            }

            // Example 2: Update with SET first, then REMOVE
            System.out.println("\nExample 2: Update with SET first, then REMOVE");
            UpdateItemResponse setFirstResponse = updateWithSetFirst(
                dynamoDbClient,
                tableName,
                key,
                "Status",
                AttributeValue.builder().s("Active").build(),
                "OldStatus");

            System.out.println("Updated attributes: " +
setFirstResponse.attributes());
```

```
            // Example 3: Update with REMOVE first, then SET
            System.out.println("\nExample 3: Update with REMOVE first, then SET");
            UpdateItemResponse removeFirstResponse = updateWithRemoveFirst(
                dynamoDbClient,
                tableName,
                key,
                "Status",
                AttributeValue.builder().s("Inactive").build(),
                "OldStatus");

            System.out.println("Updated attributes: " +
removeFirstResponse.attributes());

            // Example 4: Update with all operation types
            System.out.println("\nExample 4: Update with all operation types");
            UpdateItemResponse allOpsResponse =
updateWithAllOperationTypes(dynamoDbClient, tableName, key);

            System.out.println("Updated attributes: " +
allOpsResponse.attributes());

            // Example 5: Get the current state of the item
            System.out.println("\nExample 5: Current state of the item");
            Map<String, AttributeValue> item = getItem(dynamoDbClient, tableName,
key);

            if (item != null) {
                System.out.println("Item: " + item);
            } else {
                System.out.println("Item not found");
            }

            // Explain update expression order
            System.out.println("\nKey points about update expression order in
DynamoDB:");
            System.out.println("1. Update expressions are processed in this order:
SET, REMOVE, ADD, DELETE");
            System.out.println("2. Within each clause, operations are processed from
left to right");
            System.out.println("3. SET operations use the item state before any
updates in the expression");
            System.out.println("4. When an attribute is referenced multiple times,
the first operation wins");
```

```
            System.out.println("5. To reference a new value, split the update into
 multiple operations");
            System.out.println("6. The order of clauses in the expression doesn't
 change the evaluation order");
            System.out.println("7. For complex updates, consider using multiple
 separate update operations");

        } catch (DynamoDbException e) {
            System.err.println("Error: " + e.getMessage());
            e.printStackTrace();
        }
    }
```

- Einzelheiten zur API finden Sie UpdateItemin der AWS SDK for Java 2.x API-Referenz.

Aktualisieren der Einstellung für den Warmdurchsatz einer Tabelle

Im folgenden Codebeispiel wird gezeigt, wie die Warmdurchsatzeinstellung einer Tabelle aktualisiert wird.

SDK für Java 2.x

Aktualisieren Sie mit AWS SDK for Java 2.x die Einstellung für den Warmdurchsatz einer DynamoDB-Tabelle.

```
import software.amazon.awssdk.services.dynamodb.DynamoDbClient;
import software.amazon.awssdk.services.dynamodb.model.DynamoDbException;
import software.amazon.awssdk.services.dynamodb.model.GlobalSecondaryIndexUpdate;
import
 software.amazon.awssdk.services.dynamodb.model.UpdateGlobalSecondaryIndexAction;
import software.amazon.awssdk.services.dynamodb.model.UpdateTableRequest;
import software.amazon.awssdk.services.dynamodb.model.WarmThroughput;

    public static WarmThroughput buildWarmThroughput(final Long readUnitsPerSecond,
 final Long writeUnitsPerSecond) {
        return WarmThroughput.builder()
            .readUnitsPerSecond(readUnitsPerSecond)
            .writeUnitsPerSecond(writeUnitsPerSecond)
            .build();
    }

    /**
```

```
    * Updates a DynamoDB table with warm throughput settings for both the table and
a global secondary index.
    *
    * @param ddb The DynamoDB client
    * @param tableName The name of the table to update
    * @param tableReadUnitsPerSecond Read units per second for the table
    * @param tableWriteUnitsPerSecond Write units per second for the table
    * @param globalSecondaryIndexName The name of the global secondary index to
update
    * @param globalSecondaryIndexReadUnitsPerSecond Read units per second for the
GSI
    * @param globalSecondaryIndexWriteUnitsPerSecond Write units per second for the
GSI
    */
   public static void updateDynamoDBTable(
       final DynamoDbClient ddb,
       final String tableName,
       final Long tableReadUnitsPerSecond,
       final Long tableWriteUnitsPerSecond,
       final String globalSecondaryIndexName,
       final Long globalSecondaryIndexReadUnitsPerSecond,
       final Long globalSecondaryIndexWriteUnitsPerSecond) {

       final WarmThroughput tableWarmThroughput =
           buildWarmThroughput(tableReadUnitsPerSecond, tableWriteUnitsPerSecond);
       final WarmThroughput gsiWarmThroughput =
           buildWarmThroughput(globalSecondaryIndexReadUnitsPerSecond,
globalSecondaryIndexWriteUnitsPerSecond);

       final GlobalSecondaryIndexUpdate globalSecondaryIndexUpdate =
GlobalSecondaryIndexUpdate.builder()
           .update(UpdateGlobalSecondaryIndexAction.builder()
               .indexName(globalSecondaryIndexName)
               .warmThroughput(gsiWarmThroughput)
               .build())
           .build();

       final UpdateTableRequest request = UpdateTableRequest.builder()
           .tableName(tableName)
           .globalSecondaryIndexUpdates(globalSecondaryIndexUpdate)
           .warmThroughput(tableWarmThroughput)
           .build();

       try {
```

```
            ddb.updateTable(request);
        } catch (DynamoDbException e) {
            System.err.println(e.getMessage());
            throw e;
        }

        System.out.println(SUCCESS_MESSAGE);
    }
```

- Einzelheiten zur API finden Sie UpdateTablein der AWS SDK for Java 2.x API-Referenz.

Aktualisieren der TTL eines Elements

Das folgende Codebeispiel zeigt, wie Sie die TTL eines Elements aktualisieren.

SDK für Java 2.x

Aktualisieren Sie die TTL für ein vorhandenes DynamoDB-Element in einer Tabelle.

```
import software.amazon.awssdk.regions.Region;
import software.amazon.awssdk.services.dynamodb.DynamoDbClient;
import software.amazon.awssdk.services.dynamodb.model.AttributeValue;
import software.amazon.awssdk.services.dynamodb.model.DynamoDbException;
import software.amazon.awssdk.services.dynamodb.model.ResourceNotFoundException;
import software.amazon.awssdk.services.dynamodb.model.UpdateItemRequest;
import software.amazon.awssdk.services.dynamodb.model.UpdateItemResponse;

import java.util.HashMap;
import java.util.Map;
import java.util.Optional;

    public UpdateItemResponse updateItemWithTTL(
        final String tableName, final String primaryKeyValue, final String
 sortKeyValue) {
        // Get current time in epoch second format
        final long currentTime = System.currentTimeMillis() / 1000;

        // Calculate expiration time 90 days from now in epoch second format
        final long expireDate = currentTime + (DAYS_TO_EXPIRE * SECONDS_PER_DAY);

        // Create the key map for the item to update
        final Map<String, AttributeValue> keyMap = new HashMap<>();
```

```
        keyMap.put(PRIMARY_KEY_ATTR,
AttributeValue.builder().s(primaryKeyValue).build());
        keyMap.put(SORT_KEY_ATTR, AttributeValue.builder().s(sortKeyValue).build());

        // Create the expression attribute values
        final Map<String, AttributeValue> expressionAttributeValues = new
HashMap<>();
        expressionAttributeValues.put(
            ":c", AttributeValue.builder().n(String.valueOf(currentTime)).build());
        expressionAttributeValues.put(
            ":e", AttributeValue.builder().n(String.valueOf(expireDate)).build());

        final UpdateItemRequest request = UpdateItemRequest.builder()
            .tableName(tableName)
            .key(keyMap)
            .updateExpression(UPDATE_EXPRESSION)
            .expressionAttributeValues(expressionAttributeValues)
            .build();

        try {
            final UpdateItemResponse response = dynamoDbClient.updateItem(request);
            System.out.println(String.format(SUCCESS_MESSAGE, tableName));
            return response;
        } catch (ResourceNotFoundException e) {
            System.err.format(TABLE_NOT_FOUND_ERROR, tableName);
            throw e;
        } catch (DynamoDbException e) {
            System.err.println(e.getMessage());
            throw e;
        }
    }
```

- Einzelheiten zur API finden Sie UpdateItemin der AWS SDK for Java 2.x API-Referenz.

Verwenden von API Gateway zum Aufrufen einer Lambda-Funktion

Das folgende Codebeispiel zeigt, wie eine von Amazon API Gateway aufgerufene AWS Lambda Funktion erstellt wird.

SDK für Java 2.x

Zeigt, wie eine AWS Lambda Funktion mithilfe der Lambda Java Runtime API erstellt wird. In diesem Beispiel werden verschiedene AWS Dienste aufgerufen, um einen bestimmten Anwendungsfall auszuführen. Dieses Beispiel zeigt, wie man eine Lambda-Funktion erstellt, die von Amazon API Gateway aufgerufen wird und eine Amazon-DynamoDB-Tabelle nach Arbeitsjubiläen durchsucht und Amazon Simple Notification Service (Amazon SNS) verwendet, um eine Textnachricht an Ihre Mitarbeiter zu senden, die ihnen zu ihrem einjährigen Jubiläum gratuliert.

Den vollständigen Quellcode und Anweisungen zur Einrichtung und Ausführung finden Sie im vollständigen Beispiel unter GitHub.

In diesem Beispiel verwendete Dienste

- API Gateway
- DynamoDB
- Lambda
- Amazon SNS

Verwenden von Step Functions, um Lambda-Funktionen aufzurufen

Das folgende Codebeispiel zeigt, wie Sie eine AWS Step Functions Zustandsmaschine erstellen, die nacheinander AWS Lambda Funktionen aufruft.

SDK für Java 2.x

Zeigt, wie Sie einen AWS serverlosen Workflow mithilfe von AWS Step Functions und erstellen. AWS SDK for Java 2.x Jeder Workflow-Schritt wird mithilfe einer AWS Lambda Funktion implementiert.

Den vollständigen Quellcode und Anweisungen zur Einrichtung und Ausführung finden Sie im vollständigen Beispiel unter GitHub.

In diesem Beispiel verwendete Dienste

- DynamoDB
- Lambda
- Amazon SES
- Step Functions

Verwenden von Operationen mit unteilbaren Zählern

Im folgenden Codebeispiel wird gezeigt, wie Sie Operationen mit unteilbaren Zählern in DynamoDB verwenden.

- Inkrementieren von unteilbaren Zählern mithilfe von ADD- und SET-Operationen
- Sicheres Erhöhen von Zählern, die möglicherweise nicht existieren
- Implementieren einer optimistischen Sperre für Zähleroperationen

SDK für Java 2.x

Demonstrieren Sie atomare Gegenoperationen mit AWS SDK for Java 2.x.

```
import software.amazon.awssdk.services.dynamodb.DynamoDbClient;
import software.amazon.awssdk.services.dynamodb.model.AttributeValue;
import software.amazon.awssdk.services.dynamodb.model.DynamoDbException;
import software.amazon.awssdk.services.dynamodb.model.GetItemRequest;
import software.amazon.awssdk.services.dynamodb.model.GetItemResponse;
import software.amazon.awssdk.services.dynamodb.model.ReturnValue;
import software.amazon.awssdk.services.dynamodb.model.UpdateItemRequest;
import software.amazon.awssdk.services.dynamodb.model.UpdateItemResponse;

import java.util.HashMap;
import java.util.Map;

    /**
     * Increments a counter using the ADD operation.
     *
     * <p>This method demonstrates how to use the ADD operation to atomically
     * increment a counter attribute.
     *
     * @param dynamoDbClient The DynamoDB client
     * @param tableName The name of the DynamoDB table
     * @param key The key of the item to update
     * @param counterName The name of the counter attribute
     * @param incrementValue The value to increment by
     * @return The response from DynamoDB
     * @throws DynamoDbException if an error occurs during the operation
     */
    public static UpdateItemResponse incrementCounterWithAdd(
        DynamoDbClient dynamoDbClient,
        String tableName,
```

```
        Map<String, AttributeValue> key,
        String counterName,
        int incrementValue) {

        // Define the update parameters
        UpdateItemRequest request = UpdateItemRequest.builder()
            .tableName(tableName)
            .key(key)
            .updateExpression("ADD #counterName :increment")
            .expressionAttributeNames(Map.of("#counterName", counterName))
            .expressionAttributeValues(Map.of(
                ":increment",
                AttributeValue.builder().n(String.valueOf(incrementValue)).build()))
            .returnValues(ReturnValue.UPDATED_NEW)
            .build();

        // Perform the update operation
        return dynamoDbClient.updateItem(request);
    }

    /**
     * Increments a counter using the SET operation.
     *
     * <p>This method demonstrates how to use the SET operation with an expression
     * to increment a counter attribute.
     *
     * @param dynamoDbClient The DynamoDB client
     * @param tableName The name of the DynamoDB table
     * @param key The key of the item to update
     * @param counterName The name of the counter attribute
     * @param incrementValue The value to increment by
     * @return The response from DynamoDB
     * @throws DynamoDbException if an error occurs during the operation
     */
    public static UpdateItemResponse incrementCounterWithSet(
        DynamoDbClient dynamoDbClient,
        String tableName,
        Map<String, AttributeValue> key,
        String counterName,
        int incrementValue) {

        // Define the update parameters
        UpdateItemRequest request = UpdateItemRequest.builder()
            .tableName(tableName)
```

```
            .key(key)
            .updateExpression("SET #counterName = #counterName + :increment")
            .expressionAttributeNames(Map.of("#counterName", counterName))
            .expressionAttributeValues(Map.of(
                ":increment",
                AttributeValue.builder().n(String.valueOf(incrementValue)).build()))
            .returnValues(ReturnValue.UPDATED_NEW)
            .build();

        // Perform the update operation
        return dynamoDbClient.updateItem(request);
    }

    /**
     * Increments a counter safely, handling the case where the counter doesn't
exist yet.
     *
     * <p>This method demonstrates how to use if_not_exists to safely increment a
counter
     * that may not exist yet.
     *
     * @param dynamoDbClient The DynamoDB client
     * @param tableName The name of the DynamoDB table
     * @param key The key of the item to update
     * @param counterName The name of the counter attribute
     * @param incrementValue The value to increment by
     * @return The response from DynamoDB
     * @throws DynamoDbException if an error occurs during the operation
     */
    public static UpdateItemResponse incrementCounterSafely(
        DynamoDbClient dynamoDbClient,
        String tableName,
        Map<String, AttributeValue> key,
        String counterName,
        int incrementValue) {

        // Define the update parameters
        UpdateItemRequest request = UpdateItemRequest.builder()
            .tableName(tableName)
            .key(key)
            .updateExpression("SET #counterName = if_not_exists(#counterName, :zero)
+ :increment")
            .expressionAttributeNames(Map.of("#counterName", counterName))
            .expressionAttributeValues(Map.of(
```

```
                ":increment",

AttributeValue.builder().n(String.valueOf(incrementValue)).build(),
                ":zero", AttributeValue.builder().n("0").build()))
            .returnValues(ReturnValue.UPDATED_NEW)
            .build();

        // Perform the update operation
        return dynamoDbClient.updateItem(request);
    }

    /**
     * Decrements a counter safely, ensuring it doesn't go below zero.
     *
     * <p>This method demonstrates how to use a condition expression to safely
     * decrement a counter without going below zero.
     *
     * @param dynamoDbClient The DynamoDB client
     * @param tableName The name of the DynamoDB table
     * @param key The key of the item to update
     * @param counterName The name of the counter attribute
     * @param decrementValue The value to decrement by
     * @return The response from DynamoDB
     * @throws DynamoDbException if an error occurs during the operation or if the
counter would go below zero
     */
    public static UpdateItemResponse decrementCounterSafely(
        DynamoDbClient dynamoDbClient,
        String tableName,
        Map<String, AttributeValue> key,
        String counterName,
        int decrementValue) {

        // Define the update parameters
        UpdateItemRequest request = UpdateItemRequest.builder()
            .tableName(tableName)
            .key(key)
            .updateExpression("SET #counterName = #counterName - :decrement")
            .conditionExpression("#counterName >= :decrement")
            .expressionAttributeNames(Map.of("#counterName", counterName))
            .expressionAttributeValues(Map.of(
                ":decrement",
                AttributeValue.builder().n(String.valueOf(decrementValue)).build()))
            .returnValues(ReturnValue.UPDATED_NEW)
```

```
            .build();

        // Perform the update operation
        return dynamoDbClient.updateItem(request);
    }

    /**
     * Compares the ADD and SET approaches for incrementing counters.
     *
     * <p>This method demonstrates the differences between using ADD and SET
     * for incrementing counters in DynamoDB.
     *
     * @param dynamoDbClient The DynamoDB client
     * @param tableName The name of the DynamoDB table
     * @param key The key of the item to update
     * @return Map containing the comparison results
     */
    public static Map<String, Object> compareAddVsSet(
        DynamoDbClient dynamoDbClient, String tableName, Map<String, AttributeValue>
key) {

        Map<String, Object> results = new HashMap<>();

        try {
            // Reset counters to ensure a fair comparison
            UpdateItemRequest resetRequest = UpdateItemRequest.builder()
                .tableName(tableName)
                .key(key)
                .updateExpression("SET AddCounter = :zero, SetCounter = :zero")
                .expressionAttributeValues(
                    Map.of(":zero", AttributeValue.builder().n("0").build()))
                .build();

            dynamoDbClient.updateItem(resetRequest);

            // Increment with ADD
            long addStartTime = System.nanoTime();
            UpdateItemResponse addResponse = incrementCounterWithAdd(dynamoDbClient,
tableName, key, "AddCounter", 1);
            long addEndTime = System.nanoTime();
            long addDuration = addEndTime - addStartTime;

            // Increment with SET
            long setStartTime = System.nanoTime();
```

```
            UpdateItemResponse setResponse = incrementCounterWithSet(dynamoDbClient,
tableName, key, "SetCounter", 1);
            long setEndTime = System.nanoTime();
            long setDuration = setEndTime - setStartTime;

            // Record results
            results.put("addResponse", addResponse);
            results.put("setResponse", setResponse);
            results.put("addDuration", addDuration);
            results.put("setDuration", setDuration);
            results.put("success", true);

        } catch (DynamoDbException e) {
            results.put("success", false);
            results.put("error", e.getMessage());
        }

        return results;
    }

    /**
     * Gets the current value of a counter attribute.
     *
     * <p>Helper method to retrieve the current value of a counter attribute.
     *
     * @param dynamoDbClient The DynamoDB client
     * @param tableName The name of the DynamoDB table
     * @param key The key of the item to get
     * @param counterName The name of the counter attribute
     * @return The counter value or null if not found
     * @throws DynamoDbException if an error occurs during the operation
     */
    public static Integer getCounterValue(
        DynamoDbClient dynamoDbClient, String tableName, Map<String, AttributeValue>
key, String counterName) {

        // Define the get parameters
        GetItemRequest request = GetItemRequest.builder()
            .tableName(tableName)
            .key(key)
            .projectionExpression(counterName)
            .build();

        // Perform the get operation
```

```
        GetItemResponse response = dynamoDbClient.getItem(request);

        // Return the counter value if it exists, otherwise null
        if (response.item() != null && response.item().containsKey(counterName)) {
            return Integer.parseInt(response.item().get(counterName).n());
        }

        return null;
    }
```

Beispiel für die Verwendung atomarer Zähleroperationen mit AWS SDK for Java 2.x.

```
    public static void exampleUsage(DynamoDbClient dynamoDbClient, String tableName)
{
        // Example key
        Map<String, AttributeValue> key = new HashMap<>();
        key.put("ProductId", AttributeValue.builder().s("P12345").build());

        System.out.println("Demonstrating atomic counter operations in DynamoDB");

        try {
            // Example 1: Increment a counter using ADD
            System.out.println("\nExample 1: Incrementing a counter using ADD");
            UpdateItemResponse addResponse = incrementCounterWithAdd(dynamoDbClient,
tableName, key, "ViewCount", 1);

            System.out.println("Updated counter: " + addResponse.attributes());

            // Example 2: Increment a counter using SET
            System.out.println("\nExample 2: Incrementing a counter using SET");
            UpdateItemResponse setResponse = incrementCounterWithSet(dynamoDbClient,
tableName, key, "LikeCount", 1);

            System.out.println("Updated counter: " + setResponse.attributes());

            // Example 3: Increment a counter safely
            System.out.println("\nExample 3: Incrementing a counter safely");
            UpdateItemResponse safeResponse = incrementCounterSafely(dynamoDbClient,
tableName, key, "ShareCount", 1);

            System.out.println("Updated counter: " + safeResponse.attributes());
```

```
            // Example 4: Decrement a counter safely
            System.out.println("\nExample 4: Decrementing a counter safely");
            try {
                UpdateItemResponse decrementResponse =
                    decrementCounterSafely(dynamoDbClient, tableName, key,
"InventoryCount", 1);

                System.out.println("Updated counter: " +
decrementResponse.attributes());
            } catch (DynamoDbException e) {
                if (e.getMessage().contains("ConditionalCheckFailed")) {
                    System.out.println("Cannot decrement counter below zero");
                } else {
                    throw e;
                }
            }

            // Example 5: Compare ADD vs SET
            System.out.println("\nExample 5: Comparing ADD vs SET");
            Map<String, Object> comparison = compareAddVsSet(dynamoDbClient,
tableName, key);

            if ((boolean) comparison.get("success")) {
                System.out.println("ADD duration: " + comparison.get("addDuration")
+ " ns");
                System.out.println("SET duration: " + comparison.get("setDuration")
+ " ns");
                System.out.println("ADD response: " +
comparison.get("addResponse"));
                System.out.println("SET response: " +
comparison.get("setResponse"));
            } else {
                System.out.println("Comparison failed: " + comparison.get("error"));
            }

            // Explain atomic counter operations
            System.out.println("\nKey points about DynamoDB atomic counter
operations:");
            System.out.println("1. Both ADD and SET can be used for atomic
counters");
            System.out.println("2. ADD is more concise for simple increments");
            System.out.println("3. SET with an expression is more flexible for
complex operations");
```

```
            System.out.println("4. Use if_not_exists to handle the case where the
 counter doesn't exist yet");
            System.out.println("5. Use condition expressions to prevent counters
 from going below zero");
            System.out.println("6. Atomic operations are guaranteed to be isolated
 from other writes");
            System.out.println("7. ADD can only be used with number and set data
 types");

        } catch (DynamoDbException e) {
            System.err.println("Error: " + e.getMessage());
            e.printStackTrace();
        }
    }
```

- Einzelheiten zur API finden Sie UpdateItemin der AWS SDK for Java 2.x API-Referenz.

Verwenden von bedingten Operationen

Im folgenden Codebeispiel wird gezeigt, wie bedingte Operationen in DynamoDB verwendet werden.

- Implementieren von bedingten Schreibvorgängen, um das Überschreiben von Daten zu verhindern
- Verwenden von Bedingungsausdrücken, um Geschäftsregeln durchzusetzen
- Ordnungsgemäßer Umgang mit Fehlern bei bedingten Prüfungen

SDK für Java 2.x

Demonstrieren Sie bedingte Operationen mit AWS SDK for Java 2.x.

```
import software.amazon.awssdk.services.dynamodb.DynamoDbClient;
import software.amazon.awssdk.services.dynamodb.model.AttributeValue;
import
 software.amazon.awssdk.services.dynamodb.model.ConditionalCheckFailedException;
import software.amazon.awssdk.services.dynamodb.model.DeleteItemRequest;
import software.amazon.awssdk.services.dynamodb.model.DeleteItemResponse;
import software.amazon.awssdk.services.dynamodb.model.DynamoDbException;
import software.amazon.awssdk.services.dynamodb.model.GetItemRequest;
import software.amazon.awssdk.services.dynamodb.model.GetItemResponse;
import software.amazon.awssdk.services.dynamodb.model.ReturnValue;
import software.amazon.awssdk.services.dynamodb.model.UpdateItemRequest;
```

```
import software.amazon.awssdk.services.dynamodb.model.UpdateItemResponse;

import java.util.HashMap;
import java.util.Map;

    /**
     * Performs a conditional update on an item.
     *
     * <p>This method demonstrates how to use a condition expression to update an
 item
     * only if a specific condition is met.
     *
     * @param dynamoDbClient The DynamoDB client
     * @param tableName The name of the DynamoDB table
     * @param key The key of the item to update
     * @param conditionAttribute The attribute to check in the condition
     * @param conditionValue The value to compare against
     * @param updateAttribute The attribute to update
     * @param updateValue The new value to set
     * @return Map containing the operation result and status
     */
    public static Map<String, Object> conditionalUpdate(
        DynamoDbClient dynamoDbClient,
        String tableName,
        Map<String, AttributeValue> key,
        String conditionAttribute,
        AttributeValue conditionValue,
        String updateAttribute,
        AttributeValue updateValue) {

        Map<String, Object> result = new HashMap<>();

        try {
            // Define the update parameters
            UpdateItemRequest request = UpdateItemRequest.builder()
                .tableName(tableName)
                .key(key)
                .updateExpression("SET #updateAttr = :updateVal")
                .conditionExpression("#condAttr = :condVal")
                .expressionAttributeNames(Map.of(
                    "#condAttr", conditionAttribute,
                    "#updateAttr", updateAttribute))
                .expressionAttributeValues(Map.of(
                    ":condVal", conditionValue,
```

```
                    ":updateVal", updateValue))
                .returnValues(ReturnValue.UPDATED_NEW)
                .build();

            // Perform the update operation
            UpdateItemResponse response = dynamoDbClient.updateItem(request);

            // Record success result
            result.put("success", true);
            result.put("message", "Condition was met and update was performed");
            result.put("attributes", response.attributes());

        } catch (ConditionalCheckFailedException e) {
            // Record failure due to condition not being met
            result.put("success", false);
            result.put("message", "Condition was not met, update was not
performed");
            result.put("error", "ConditionalCheckFailedException");

        } catch (DynamoDbException e) {
            // Record failure due to other errors
            result.put("success", false);
            result.put("message", "Error occurred: " + e.getMessage());
            result.put("error", e.getClass().getSimpleName());
        }

        return result;
    }

    /**
     * Performs a conditional delete on an item.
     *
     * <p>This method demonstrates how to use a condition expression to delete an
item
     * only if a specific condition is met.
     *
     * @param dynamoDbClient The DynamoDB client
     * @param tableName The name of the DynamoDB table
     * @param key The key of the item to delete
     * @param conditionAttribute The attribute to check in the condition
     * @param conditionValue The value to compare against
     * @return Map containing the operation result and status
     */
    public static Map<String, Object> conditionalDelete(
```

```
        DynamoDbClient dynamoDbClient,
        String tableName,
        Map<String, AttributeValue> key,
        String conditionAttribute,
        AttributeValue conditionValue) {

        Map<String, Object> result = new HashMap<>();

        try {
            // Define the delete parameters
            DeleteItemRequest request = DeleteItemRequest.builder()
                .tableName(tableName)
                .key(key)
                .conditionExpression("#condAttr = :condVal")
                .expressionAttributeNames(Map.of("#condAttr", conditionAttribute))
                .expressionAttributeValues(Map.of(":condVal", conditionValue))
                .returnValues(ReturnValue.ALL_OLD)
                .build();

            // Perform the delete operation
            DeleteItemResponse response = dynamoDbClient.deleteItem(request);

            // Record success result
            result.put("success", true);
            result.put("message", "Condition was met and delete was performed");
            result.put("attributes", response.attributes());

        } catch (ConditionalCheckFailedException e) {
            // Record failure due to condition not being met
            result.put("success", false);
            result.put("message", "Condition was not met, delete was not
performed");
            result.put("error", "ConditionalCheckFailedException");

        } catch (DynamoDbException e) {
            // Record failure due to other errors
            result.put("success", false);
            result.put("message", "Error occurred: " + e.getMessage());
            result.put("error", e.getClass().getSimpleName());
        }

        return result;
    }
```

```
    /**
     * Demonstrates optimistic locking using a version attribute.
     *
     * <p>This method shows how to implement optimistic locking by using a version
     * attribute that is incremented with each update.
     *
     * @param dynamoDbClient The DynamoDB client
     * @param tableName The name of the DynamoDB table
     * @param key The key of the item to update
     * @param versionAttribute The name of the version attribute
     * @return Map containing the operation result
     */
    public static Map<String, Object> optimisticLockingExample(
        DynamoDbClient dynamoDbClient, String tableName, Map<String, AttributeValue>
 key, String versionAttribute) {

        Map<String, Object> result = new HashMap<>();

        try {
            // Get the current version of the item
            GetItemRequest getRequest = GetItemRequest.builder()
                .tableName(tableName)
                .key(key)
                .projectionExpression(versionAttribute)
                .build();

            GetItemResponse getResponse = dynamoDbClient.getItem(getRequest);

            // Check if the item exists
            if (getResponse.item() == null || !
getResponse.item().containsKey(versionAttribute)) {
                // Item doesn't exist or doesn't have a version attribute
                // Initialize with version 1
                UpdateItemRequest initRequest = UpdateItemRequest.builder()
                    .tableName(tableName)
                    .key(key)
                    .updateExpression("SET #verAttr = :newVer, #dataAttr = :data")
                    .expressionAttributeNames(Map.of("#verAttr", versionAttribute,
 "#dataAttr", "Data"))
                    .expressionAttributeValues(Map.of(
                        ":newVer", AttributeValue.builder().n("1").build(),
                        ":data", AttributeValue.builder().s("Initial
 data").build()))
                    .returnValues(ReturnValue.UPDATED_NEW)
```

```
                    .build();

                UpdateItemResponse initResponse =
dynamoDbClient.updateItem(initRequest);

                result.put("operation", "initialize");
                result.put("success", true);
                result.put("attributes", initResponse.attributes());

                return result;
            }

            // Get the current version number
            int currentVersion =
                Integer.parseInt(getResponse.item().get(versionAttribute).n());
            int newVersion = currentVersion + 1;

            // Update the item with a condition on the version
            UpdateItemRequest updateRequest = UpdateItemRequest.builder()
                .tableName(tableName)
                .key(key)
                .updateExpression("SET #verAttr = :newVer, #dataAttr = :newData")
                .conditionExpression("#verAttr = :curVer")
                .expressionAttributeNames(Map.of("#verAttr", versionAttribute,
"#dataAttr", "Data"))
                .expressionAttributeValues(Map.of(
                    ":curVer",
                        AttributeValue.builder()
                            .n(String.valueOf(currentVersion))
                            .build(),
                    ":newVer",

AttributeValue.builder().n(String.valueOf(newVersion)).build(),
                    ":newData",
                        AttributeValue.builder()
                            .s("Updated data at version " + newVersion)
                            .build()))
                .returnValues(ReturnValue.UPDATED_NEW)
                .build();

            UpdateItemResponse updateResponse =
dynamoDbClient.updateItem(updateRequest);

            // Record success result
```

```
            result.put("operation", "update");
            result.put("success", true);
            result.put("oldVersion", currentVersion);
            result.put("newVersion", newVersion);
            result.put("attributes", updateResponse.attributes());

        } catch (ConditionalCheckFailedException e) {
            // Record failure due to version mismatch
            result.put("operation", "update");
            result.put("success", false);
            result.put("message", "Version mismatch, another process may have
updated the item");
            result.put("error", "ConditionalCheckFailedException");

        } catch (DynamoDbException e) {
            // Record failure due to other errors
            result.put("operation", "update");
            result.put("success", false);
            result.put("message", "Error occurred: " + e.getMessage());
            result.put("error", e.getClass().getSimpleName());
        }

        return result;
    }

    /**
     * Performs a conditional update with multiple conditions.
     *
     * <p>This method demonstrates how to use multiple conditions in a condition
expression.
     *
     * @param dynamoDbClient The DynamoDB client
     * @param tableName The name of the DynamoDB table
     * @param key The key of the item to update
     * @param conditions Map of attribute names to values for conditions
     * @param updateAttribute The attribute to update
     * @param updateValue The new value to set
     * @return Map containing the operation result and status
     */
    public static Map<String, Object> conditionalUpdateWithMultipleConditions(
        DynamoDbClient dynamoDbClient,
        String tableName,
        Map<String, AttributeValue> key,
        Map<String, AttributeValue> conditions,
```

```
        String updateAttribute,
        AttributeValue updateValue) {

        Map<String, Object> result = new HashMap<>();

        try {
            // Build the condition expression and attribute names/values
            StringBuilder conditionExpression = new StringBuilder();
            Map<String, String> expressionAttributeNames = new HashMap<>();
            Map<String, AttributeValue> expressionAttributeValues = new HashMap<>();

            // Add update attribute
            expressionAttributeNames.put("#updateAttr", updateAttribute);
            expressionAttributeValues.put(":updateVal", updateValue);

            // Add conditions
            int i = 0;
            for (Map.Entry<String, AttributeValue> condition :
conditions.entrySet()) {
                String attrName = condition.getKey();
                AttributeValue attrValue = condition.getValue();

                String nameKey = "#cond" + i;
                String valueKey = ":val" + i;

                expressionAttributeNames.put(nameKey, attrName);
                expressionAttributeValues.put(valueKey, attrValue);

                // Add AND between conditions (except for the first one)
                if (i > 0) {
                    conditionExpression.append(" AND ");
                }

                conditionExpression.append(nameKey).append(" = ").append(valueKey);
                i++;
            }

            // Define the update parameters
            UpdateItemRequest request = UpdateItemRequest.builder()
                .tableName(tableName)
                .key(key)
                .updateExpression("SET #updateAttr = :updateVal")
                .conditionExpression(conditionExpression.toString())
                .expressionAttributeNames(expressionAttributeNames)
```

```
                .expressionAttributeValues(expressionAttributeValues)
                .returnValues(ReturnValue.UPDATED_NEW)
                .build();

            // Perform the update operation
            UpdateItemResponse response = dynamoDbClient.updateItem(request);

            // Record success result
            result.put("success", true);
            result.put("message", "All conditions were met and update was
performed");
            result.put("attributes", response.attributes());

        } catch (ConditionalCheckFailedException e) {
            // Record failure due to condition not being met
            result.put("success", false);
            result.put("message", "One or more conditions were not met, update was
not performed");
            result.put("error", "ConditionalCheckFailedException");

        } catch (DynamoDbException e) {
            // Record failure due to other errors
            result.put("success", false);
            result.put("message", "Error occurred: " + e.getMessage());
            result.put("error", e.getClass().getSimpleName());
        }

        return result;
    }
```

Beispiel für die Verwendung von bedingten Operationen mit AWS SDK for Java 2.x.

```
    public static void exampleUsage(DynamoDbClient dynamoDbClient, String tableName)
{
        // Example key
        Map<String, AttributeValue> key = new HashMap<>();
        key.put("ProductId", AttributeValue.builder().s("P12345").build());

        System.out.println("Demonstrating conditional operations in DynamoDB");

        try {
            // Example 1: Conditional update
```

```
            System.out.println("\nExample 1: Conditional update");
            Map<String, Object> updateResult = conditionalUpdate(
                dynamoDbClient,
                tableName,
                key,
                "InStock",
                AttributeValue.builder().bool(true).build(),
                "Status",
                AttributeValue.builder().s("Available").build());

            System.out.println("Update result: " + updateResult.get("message"));
            if ((boolean) updateResult.get("success")) {
                System.out.println("Updated attributes: " +
updateResult.get("attributes"));
            }

            // Example 2: Conditional delete
            System.out.println("\nExample 2: Conditional delete");
            Map<String, Object> deleteResult = conditionalDelete(
                dynamoDbClient,
                tableName,
                key,
                "Status",
                AttributeValue.builder().s("Discontinued").build());

            System.out.println("Delete result: " + deleteResult.get("message"));
            if ((boolean) deleteResult.get("success")) {
                System.out.println("Deleted item: " +
deleteResult.get("attributes"));
            }

            // Example 3: Optimistic locking
            System.out.println("\nExample 3: Optimistic locking");
            Map<String, Object> lockingResult =
optimisticLockingExample(dynamoDbClient, tableName, key, "Version");

            System.out.println("Optimistic locking result:");
            System.out.println("  Operation: " + lockingResult.get("operation"));
            System.out.println("  Success: " + lockingResult.get("success"));
            if (lockingResult.get("operation").equals("update") && (boolean)
lockingResult.get("success")) {
                System.out.println("  Old version: " +
lockingResult.get("oldVersion"));
```

```
                System.out.println("  New version: " +
lockingResult.get("newVersion"));
            }
            System.out.println("  Attributes: " + lockingResult.get("attributes"));

            // Example 4: Multiple conditions
            System.out.println("\nExample 4: Multiple conditions");
            Map<String, AttributeValue> conditions = new HashMap<>();
            conditions.put("Price", AttributeValue.builder().n("199.99").build());
            conditions.put("Category",
AttributeValue.builder().s("Electronics").build());

            Map<String, Object> multiConditionResult =
conditionalUpdateWithMultipleConditions(
                dynamoDbClient,
                tableName,
                key,
                conditions,
                "OnSale",
                AttributeValue.builder().bool(true).build());

            System.out.println("Multiple conditions result: " +
multiConditionResult.get("message"));
            if ((boolean) multiConditionResult.get("success")) {
                System.out.println("Updated attributes: " +
multiConditionResult.get("attributes"));
            }

            // Explain conditional operations
            System.out.println("\nKey points about DynamoDB conditional
operations:");
            System.out.println("1. Conditional operations only succeed if the
condition is met");
            System.out.println("2. ConditionalCheckFailedException is thrown when
the condition fails");
            System.out.println("3. No changes are made to the item if the condition
fails");
            System.out.println("4. Conditions can be used with update, delete, and
put operations");
            System.out.println("5. Multiple conditions can be combined with AND and
OR");
            System.out.println("6. Optimistic locking can be implemented using a
version attribute");
            System.out.println(
```

```
                "7. Conditional operations consume the same amount of write capacity
whether they succeed or fail");

        } catch (DynamoDbException e) {
            System.err.println("Error: " + e.getMessage());
            e.printStackTrace();
        }
    }
```

- Weitere API-Informationen finden Sie in den folgenden Themen der AWS SDK for Java 2.x - API-Referenz.
  - DeleteItem
  - PutItem
  - UpdateItem

Verwenden von Ausdrucksattributnamen

Im folgenden Codebeispiel wird gezeigt, wie Sie Ausdrucksattributnamen in DynamoDB verwenden.

- Arbeiten mit reservierten Wörtern in DynamoDB-Ausdrücken
- Verwenden von Platzhaltern für Ausdrucksattributnamen
- Behandeln von Sonderzeichen in Attributnamen

SDK für Java 2.x

Demonstrieren Sie die Namen der Ausdrucksattribute mit AWS SDK for Java 2.x.

```
import software.amazon.awssdk.services.dynamodb.DynamoDbClient;
import software.amazon.awssdk.services.dynamodb.model.AttributeValue;
import software.amazon.awssdk.services.dynamodb.model.DynamoDbException;
import software.amazon.awssdk.services.dynamodb.model.QueryRequest;
import software.amazon.awssdk.services.dynamodb.model.QueryResponse;
import software.amazon.awssdk.services.dynamodb.model.ScanRequest;
import software.amazon.awssdk.services.dynamodb.model.ScanResponse;
import software.amazon.awssdk.services.dynamodb.model.UpdateItemRequest;
import software.amazon.awssdk.services.dynamodb.model.UpdateItemResponse;

import java.util.Arrays;
import java.util.HashMap;
```

```
import java.util.List;
import java.util.Map;

    /**
     * Updates an attribute that is a reserved word in DynamoDB.
     *
     * <p>This method demonstrates how to use expression attribute names to update
     * attributes that are reserved words in DynamoDB.
     *
     * @param dynamoDbClient The DynamoDB client
     * @param tableName The name of the DynamoDB table
     * @param key The key of the item to update
     * @param reservedWordAttribute The reserved word attribute to update
     * @param value The value to set
     * @return The response from DynamoDB
     * @throws DynamoDbException if an error occurs during the operation
     */
    public static UpdateItemResponse updateReservedWordAttribute(
        DynamoDbClient dynamoDbClient,
        String tableName,
        Map<String, AttributeValue> key,
        String reservedWordAttribute,
        AttributeValue value) {

        // Define the update parameters using expression attribute names
        UpdateItemRequest request = UpdateItemRequest.builder()
            .tableName(tableName)
            .key(key)
            .updateExpression("SET #attr = :value")
            .expressionAttributeNames(Map.of("#attr", reservedWordAttribute))
            .expressionAttributeValues(Map.of(":value", value))
            .returnValues("UPDATED_NEW")
            .build();

        // Perform the update operation
        return dynamoDbClient.updateItem(request);
    }

    /**
     * Updates an attribute that contains special characters.
     *
     * <p>This method demonstrates how to use expression attribute names to update
     * attributes that contain special characters.
     *
```

```
     * @param dynamoDbClient The DynamoDB client
     * @param tableName The name of the DynamoDB table
     * @param key The key of the item to update
     * @param specialCharAttribute The attribute with special characters to update
     * @param value The value to set
     * @return The response from DynamoDB
     * @throws DynamoDbException if an error occurs during the operation
     */
    public static UpdateItemResponse updateSpecialCharacterAttribute(
        DynamoDbClient dynamoDbClient,
        String tableName,
        Map<String, AttributeValue> key,
        String specialCharAttribute,
        AttributeValue value) {

        // Define the update parameters using expression attribute names
        UpdateItemRequest request = UpdateItemRequest.builder()
            .tableName(tableName)
            .key(key)
            .updateExpression("SET #attr = :value")
            .expressionAttributeNames(Map.of("#attr", specialCharAttribute))
            .expressionAttributeValues(Map.of(":value", value))
            .returnValues("UPDATED_NEW")
            .build();

        // Perform the update operation
        return dynamoDbClient.updateItem(request);
    }

    /**
     * Queries items using an attribute that is a reserved word.
     *
     * <p>This method demonstrates how to use expression attribute names in a query
     * when the attribute is a reserved word.
     *
     * @param dynamoDbClient The DynamoDB client
     * @param tableName The name of the DynamoDB table
     * @param partitionKeyName The name of the partition key attribute
     * @param partitionKeyValue The value of the partition key
     * @param reservedWordAttribute The reserved word attribute to filter on
     * @param value The value to compare against
     * @return The response from DynamoDB
     * @throws DynamoDbException if an error occurs during the operation
     */
```

```
    public static QueryResponse queryWithReservedWordAttribute(
        DynamoDbClient dynamoDbClient,
        String tableName,
        String partitionKeyName,
        AttributeValue partitionKeyValue,
        String reservedWordAttribute,
        AttributeValue value) {

        // Define the query parameters using expression attribute names
        Map<String, String> expressionAttributeNames = new HashMap<>();
        expressionAttributeNames.put("#pkName", partitionKeyName);
        expressionAttributeNames.put("#attr", reservedWordAttribute);

        Map<String, AttributeValue> expressionAttributeValues = new HashMap<>();
        expressionAttributeValues.put(":pkValue", partitionKeyValue);
        expressionAttributeValues.put(":value", value);

        QueryRequest request = QueryRequest.builder()
            .tableName(tableName)
            .keyConditionExpression("#pkName = :pkValue")
            .filterExpression("#attr = :value")
            .expressionAttributeNames(expressionAttributeNames)
            .expressionAttributeValues(expressionAttributeValues)
            .build();

        // Perform the query operation
        return dynamoDbClient.query(request);
    }

    /**
     * Updates a nested attribute with a path that contains reserved words.
     *
     * <p>This method demonstrates how to use expression attribute names to update
     * nested attributes where the path contains reserved words.
     *
     * @param dynamoDbClient The DynamoDB client
     * @param tableName The name of the DynamoDB table
     * @param key The key of the item to update
     * @param attributePath The path to the nested attribute as an array
     * @param value The value to set
     * @return The response from DynamoDB
     * @throws DynamoDbException if an error occurs during the operation
     */
    public static UpdateItemResponse updateNestedReservedWordAttribute(
```

```
        DynamoDbClient dynamoDbClient,
        String tableName,
        Map<String, AttributeValue> key,
        List<String> attributePath,
        AttributeValue value) {

        // Create expression attribute names for each part of the path
        Map<String, String> expressionAttributeNames = new HashMap<>();
        for (int i = 0; i < attributePath.size(); i++) {
            expressionAttributeNames.put("#attr" + i, attributePath.get(i));
        }

        // Build the attribute path using the expression attribute names
        StringBuilder attributePathExpression = new StringBuilder();
        for (int i = 0; i < attributePath.size(); i++) {
            if (i > 0) {
                attributePathExpression.append(".");
            }
            attributePathExpression.append("#attr").append(i);
        }

        // Define the update parameters
        UpdateItemRequest request = UpdateItemRequest.builder()
            .tableName(tableName)
            .key(key)
            .updateExpression("SET " + attributePathExpression.toString() + "
= :value")
            .expressionAttributeNames(expressionAttributeNames)
            .expressionAttributeValues(Map.of(":value", value))
            .returnValues("UPDATED_NEW")
            .build();

        // Perform the update operation
        return dynamoDbClient.updateItem(request);
    }

    /**
     * Scans a table with multiple attribute name placeholders.
     *
     * <p>This method demonstrates how to use multiple expression attribute names
     * in a complex filter expression.
     *
     * @param dynamoDbClient The DynamoDB client
     * @param tableName The name of the DynamoDB table
```

```
     * @param filters Object mapping attribute names to filter values
     * @return The response from DynamoDB
     * @throws DynamoDbException if an error occurs during the operation
     */
    public static ScanResponse scanWithMultipleAttributeNames(
        DynamoDbClient dynamoDbClient, String tableName, Map<String, AttributeValue>
filters) {

        // Create expression attribute names and values
        Map<String, String> expressionAttributeNames = new HashMap<>();
        Map<String, AttributeValue> expressionAttributeValues = new HashMap<>();
        StringBuilder filterExpression = new StringBuilder();

        // Build the filter expression
        int index = 0;
        for (Map.Entry<String, AttributeValue> entry : filters.entrySet()) {
            String attrName = entry.getKey();
            AttributeValue attrValue = entry.getValue();

            String nameKey = "#attr" + index;
            String valueKey = ":val" + index;

            expressionAttributeNames.put(nameKey, attrName);
            expressionAttributeValues.put(valueKey, attrValue);

            // Add AND between conditions (except for the first one)
            if (index > 0) {
                filterExpression.append(" AND ");
            }

            filterExpression.append(nameKey).append(" = ").append(valueKey);
            index++;
        }

        // Define the scan parameters
        ScanRequest request = ScanRequest.builder()
            .tableName(tableName)
            .filterExpression(filterExpression.toString())
            .expressionAttributeNames(expressionAttributeNames)
            .expressionAttributeValues(expressionAttributeValues)
            .build();

        // Perform the scan operation
        return dynamoDbClient.scan(request);
```

```
    }
```

Beispiel für die Verwendung von Ausdrucksattributnamen mit AWS SDK for Java 2.x.

```
    public static void exampleUsage(DynamoDbClient dynamoDbClient, String tableName)
{
        // Example key
        Map<String, AttributeValue> key = new HashMap<>();
        key.put("ProductId", AttributeValue.builder().s("P12345").build());

        System.out.println("Demonstrating expression attribute names in DynamoDB");

        try {
            // Example 1: Update an attribute that is a reserved word
            System.out.println("\nExample 1: Updating an attribute that is a
reserved word");
            UpdateItemResponse response1 = updateReservedWordAttribute(
                dynamoDbClient,
                tableName,
                key,
                "Size", // "SIZE" is a reserved word in DynamoDB
                AttributeValue.builder().s("Large").build());

            System.out.println("Updated attribute: " + response1.attributes());

            // Example 2: Update an attribute with special characters
            System.out.println("\nExample 2: Updating an attribute with special
characters");
            UpdateItemResponse response2 = updateSpecialCharacterAttribute(
                dynamoDbClient,
                tableName,
                key,
                "Product-Type", // Contains a hyphen, which is a special character
                AttributeValue.builder().s("Electronics").build());

            System.out.println("Updated attribute: " + response2.attributes());

            // Example 3: Query with a reserved word attribute
            System.out.println("\nExample 3: Querying with a reserved word
attribute");
            QueryResponse response3 = queryWithReservedWordAttribute(
                dynamoDbClient,
```

```
                tableName,
                "Category",
                AttributeValue.builder().s("Electronics").build(),
                "Count", // "COUNT" is a reserved word in DynamoDB
                AttributeValue.builder().n("10").build());

            System.out.println("Found " + response3.count() + " items");

            // Example 4: Update a nested attribute with reserved words in the path
            System.out.println("\nExample 4: Updating a nested attribute with
reserved words in the path");
            UpdateItemResponse response4 = updateNestedReservedWordAttribute(
                dynamoDbClient,
                tableName,
                key,
                Arrays.asList("Dimensions", "Size", "Height"), // "SIZE" is a
reserved word
                AttributeValue.builder().n("30").build());

            System.out.println("Updated nested attribute: " +
response4.attributes());

            // Example 5: Scan with multiple attribute name placeholders
            System.out.println("\nExample 5: Scanning with multiple attribute name
placeholders");
            Map<String, AttributeValue> filters = new HashMap<>();
            filters.put("Size", AttributeValue.builder().s("Large").build());
            filters.put("Count", AttributeValue.builder().n("10").build());
            filters.put(
                "Product-Type", AttributeValue.builder().s("Electronics").build());

            ScanResponse response5 = scanWithMultipleAttributeNames(dynamoDbClient,
tableName, filters);

            System.out.println("Found " + response5.count() + " items");

            // Show some common reserved words
            System.out.println("\nSome common DynamoDB reserved words:");
            List<String> commonReservedWords = getDynamoDBReservedWords();
            System.out.println(String.join(", ", commonReservedWords));

            // Explain expression attribute names
            System.out.println("\nKey points about expression attribute names:");
```

```
            System.out.println("1. Use expression attribute names (#name) for
reserved words");
            System.out.println("2. Use expression attribute names for attributes
with special characters");
            System.out.println(
                "3. Special characters include: spaces, hyphens, dots, and other
non-alphanumeric characters");
            System.out.println("4. Expression attribute names are required for
nested attributes with reserved words");
            System.out.println("5. You can use multiple expression attribute names
in a single expression");
            System.out.println("6. Expression attribute names are case-sensitive");
            System.out.println("7. Expression attribute names are only used in
expressions, not in the actual data");

        } catch (DynamoDbException e) {
            System.err.println("Error: " + e.getMessage());
            e.printStackTrace();
        }
    }
```

- Weitere API-Informationen finden Sie in den folgenden Themen der AWS SDK for Java 2.x - API-Referenz.
  - Query
  - UpdateItem

Verwendung geplanter Ereignisse zum Aufrufen einer Lambda-Funktion

Das folgende Codebeispiel zeigt, wie eine AWS Lambda Funktion erstellt wird, die durch ein von Amazon EventBridge geplantes Ereignis aufgerufen wird.

SDK für Java 2.x

Zeigt, wie ein von Amazon EventBridge geplantes Ereignis erstellt wird, das eine AWS Lambda Funktion aufruft. Konfigurieren Sie so EventBridge , dass ein Cron-Ausdruck verwendet wird, um zu planen, wann die Lambda-Funktion aufgerufen wird. In diesem Beispiel erstellen Sie eine Lambda-Funktion mithilfe der Lambda-Java-Laufzeit-API. In diesem Beispiel werden verschiedene AWS Dienste aufgerufen, um einen bestimmten Anwendungsfall auszuführen. Dieses Beispiel zeigt, wie man eine App erstellt, die eine mobile Textnachricht an Ihre Mitarbeiter sendet, um ihnen zum einjährigen Jubiläum zu gratulieren.

Den vollständigen Quellcode und Anweisungen zur Einrichtung und Ausführung finden Sie im vollständigen Beispiel unter GitHub.

In diesem Beispiel verwendete Dienste

- CloudWatch Logs
- DynamoDB
- EventBridge
- Lambda
- Amazon SNS

Serverless-Beispiele

Aufrufen einer Lambda-Funktion über einen DynamoDB-Auslöser

Das folgende Codebeispiel zeigt, wie eine Lambda-Funktion implementiert wird, die ein durch den Empfang von Datensätzen aus einem DynamoDB-Stream ausgelöstes Ereignis empfängt. Die Funktion ruft die DynamoDB-Nutzdaten ab und protokolliert den Inhalt des Datensatzes.

SDK für Java 2.x

> **Note**
>
> Es gibt noch mehr GitHub. Das vollständige Beispiel sowie eine Anleitung zum Einrichten und Ausführen finden Sie im Repository mit Serverless-Beispielen.

Nutzen eines DynamoDB-Ereignisses mit Lambda unter Verwendung von Java.

```
import com.amazonaws.services.lambda.runtime.Context;
import com.amazonaws.services.lambda.runtime.RequestHandler;
import com.amazonaws.services.lambda.runtime.events.DynamodbEvent;
import
 com.amazonaws.services.lambda.runtime.events.DynamodbEvent.DynamodbStreamRecord;
import com.google.gson.Gson;
import com.google.gson.GsonBuilder;

public class example implements RequestHandler<DynamodbEvent, Void> {

    private static final Gson GSON = new GsonBuilder().setPrettyPrinting().create();
```

```
    @Override
    public Void handleRequest(DynamodbEvent event, Context context) {
        System.out.println(GSON.toJson(event));
        event.getRecords().forEach(this::logDynamoDBRecord);
        return null;
    }

    private void logDynamoDBRecord(DynamodbStreamRecord record) {
        System.out.println(record.getEventID());
        System.out.println(record.getEventName());
        System.out.println("DynamoDB Record: " + GSON.toJson(record.getDynamodb()));
    }
}
```

Melden von Batch-Elementfehlern für Lambda-Funktionen mit einem DynamoDB-Auslöser

Das folgende Codebeispiel zeigt, wie eine teilweise Batch-Antwort für Lambda-Funktionen implementiert wird, die Ereignisse von einem DynamoDB-Stream empfangen. Die Funktion meldet die Batch-Elementfehler in der Antwort und signalisiert Lambda, diese Nachrichten später erneut zu versuchen.

SDK für Java 2.x

> **Note**
>
> Es gibt noch mehr GitHub. Das vollständige Beispiel sowie eine Anleitung zum Einrichten und Ausführen finden Sie im Repository mit Serverless-Beispielen.

Melden von DynamoDB-Batchelementfehlern mit Lambda unter Verwendung von Java.

```
// Copyright Amazon.com, Inc. or its affiliates. All Rights Reserved.
// SPDX-License-Identifier: Apache-2.0
import com.amazonaws.services.lambda.runtime.Context;
import com.amazonaws.services.lambda.runtime.RequestHandler;
import com.amazonaws.services.lambda.runtime.events.DynamodbEvent;
import com.amazonaws.services.lambda.runtime.events.StreamsEventResponse;
import com.amazonaws.services.lambda.runtime.events.models.dynamodb.StreamRecord;

import java.util.ArrayList;
```

```
import java.util.List;

public class ProcessDynamodbRecords implements RequestHandler<DynamodbEvent,
 StreamsEventResponse> {

    @Override
    public StreamsEventResponse handleRequest(DynamodbEvent input, Context context)
 {

        List<StreamsEventResponse.BatchItemFailure> batchItemFailures = new
 ArrayList<>();
        String curRecordSequenceNumber = "";

        for (DynamodbEvent.DynamodbStreamRecord dynamodbStreamRecord :
 input.getRecords()) {
          try {
                //Process your record
                StreamRecord dynamodbRecord = dynamodbStreamRecord.getDynamodb();
                curRecordSequenceNumber = dynamodbRecord.getSequenceNumber();

            } catch (Exception e) {
                /* Since we are working with streams, we can return the failed item
 immediately.
                   Lambda will immediately begin to retry processing from this
 failed item onwards. */
                batchItemFailures.add(new
 StreamsEventResponse.BatchItemFailure(curRecordSequenceNumber));
                return new StreamsEventResponse(batchItemFailures);
            }
        }

       return new StreamsEventResponse();
    }
}
```

AWS Beiträge der Gemeinschaft

Erstellen und Testen einer Serverless-Anwendung

Das folgende Codebeispiel zeigt, wie eine Serverless-Anwendung mithilfe von API Gateway mit Lambda und DynamoDB erstellt und getestet wird.

SDK für Java 2.x

Es wird gezeigt, wie eine Serverless-Anwendung, bestehend aus einem API Gateway mit Lambda und DynamoDB, mithilfe des Java SDK erstellt und getestet wird.

Den vollständigen Quellcode und Anweisungen zur Einrichtung und Ausführung finden Sie im vollständigen Beispiel unter GitHub.

In diesem Beispiel verwendete Dienste

- API Gateway
- DynamoDB
- Lambda

Beispiele für Amazon EC2 unter Verwendung von SDK für Java 2.x

Die folgenden Codebeispiele zeigen Ihnen, wie Sie mithilfe von Amazon EC2 Aktionen ausführen und allgemeine Szenarien implementieren. AWS SDK for Java 2.x

Bei Grundlagen handelt es sich um Codebeispiele, die Ihnen zeigen, wie Sie die wesentlichen Vorgänge innerhalb eines Services ausführen.

Aktionen sind Codeauszüge aus größeren Programmen und müssen im Kontext ausgeführt werden. Während Aktionen Ihnen zeigen, wie Sie einzelne Service-Funktionen aufrufen, können Sie Aktionen im Kontext der zugehörigen Szenarien anzeigen.

Szenarien sind Codebeispiele, die Ihnen zeigen, wie Sie bestimmte Aufgaben ausführen, indem Sie mehrere Funktionen innerhalb eines Service aufrufen oder mit anderen AWS-Services kombinieren.

Jedes Beispiel enthält einen Link zum vollständigen Quellcode, wo Sie Anweisungen zum Einrichten und Ausführen des Codes im Kodex finden.

Themen

- Erste Schritte
- Grundlagen
- Aktionen
- Szenarien

Erste Schritte

Hello Amazon EC2

Das folgende Codebeispiel zeigt die ersten Schritte mit Amazon EC2.

SDK für Java 2.x

> **Note**
>
> Es gibt noch mehr dazu. GitHub Hier finden Sie das vollständige Beispiel und erfahren, wie Sie das AWS -Code-Beispiel- einrichten und ausführen.

```
   /**
    * Asynchronously describes the security groups for the specified group ID.
    *
    * @param groupName the name of the security group to describe
    * @return a {@link CompletableFuture} that represents the asynchronous
operation
    *         of describing the security groups. The future will complete with a
    *         {@link DescribeSecurityGroupsResponse} object that contains the
    *         security group information.
    */
   public CompletableFuture<String> describeSecurityGroupArnByNameAsync(String
groupName) {
       DescribeSecurityGroupsRequest request =
DescribeSecurityGroupsRequest.builder()
           .groupNames(groupName)
           .build();

       DescribeSecurityGroupsPublisher paginator =
getAsyncClient().describeSecurityGroupsPaginator(request);
       AtomicReference<String> groupIdRef = new AtomicReference<>();
       return paginator.subscribe(response -> {
           response.securityGroups().stream()
               .filter(securityGroup ->
securityGroup.groupName().equals(groupName))
               .findFirst()
               .ifPresent(securityGroup ->
groupIdRef.set(securityGroup.groupId()));
```

```
        }).thenApply(v -> {
            String groupId = groupIdRef.get();
            if (groupId == null) {
                throw new RuntimeException("No security group found with the name: "
+ groupName);
            }
            return groupId;
        }).exceptionally(ex -> {
            logger.info("Failed to describe security group: " + ex.getMessage());
            throw new RuntimeException("Failed to describe security group", ex);
        });
    }
```

- Einzelheiten zur API finden Sie DescribeSecurityGroupsin der AWS SDK for Java 2.x API-Referenz.

Grundlagen

Kennenlernen der Grundlagen

Wie das aussehen kann, sehen Sie am nachfolgenden Beispielcode:

- Erstellen Sie ein Schlüsselpaar und eine Sicherheitsgruppe.
- Wählen Sie ein Amazon Machine Image (AMI) und einen kompatiblen Instance-Typ aus und erstellen Sie anschließend eine Instance.
- Halten Sie die Instance an und starten Sie sie neu.
- Verknüpfen einer Elastic-IP-Adresse mit der Instance.
- Stellen Sie über SSH eine Verbindung zu Ihrer Instance her und bereinigen Sie dann die Ressourcen.

SDK für Java 2.x

> **Note**
>
> Es gibt noch mehr dazu GitHub. Hier finden Sie das vollständige Beispiel und erfahren, wie Sie das AWS -Code-Beispiel- einrichten und ausführen.

Führen Sie ein Szenario an einer Eingabeaufforderung aus.

```
import org.slf4j.Logger;
import org.slf4j.LoggerFactory;
import software.amazon.awssdk.services.ec2.model.CreateKeyPairResponse;
import software.amazon.awssdk.services.ec2.model.DeleteKeyPairResponse;
import software.amazon.awssdk.services.ec2.model.DescribeKeyPairsResponse;
import software.amazon.awssdk.services.ec2.model.DisassociateAddressResponse;
import software.amazon.awssdk.services.ec2.model.Ec2Exception;
import software.amazon.awssdk.services.ec2.model.ReleaseAddressResponse;
import software.amazon.awssdk.services.ssm.model.GetParametersByPathResponse;
import software.amazon.awssdk.services.ssm.model.Parameter;

import java.net.InetAddress;
import java.net.UnknownHostException;
import java.util.List;
import java.util.Scanner;
import java.util.concurrent.CompletableFuture;
import java.util.concurrent.CompletionException;

/**
 * Before running this Java (v2) code example, set up your development
 * environment, including your credentials.
 *
 * For more information, see the following documentation topic:
 *
 * https://docs.aws.amazon.com/sdk-for-java/latest/developer-guide/get-started.html
 *
 * This Java example performs the following tasks:
 *
 * 1. Creates an RSA key pair and saves the private key data as a .pem file.
 * 2. Lists key pairs.
 * 3. Creates a security group for the default VPC.
 * 4. Displays security group information.
 * 5. Gets a list of Amazon Linux 2 AMIs and selects one.
 * 6. Gets additional information about the image.
 * 7. Gets a list of instance types that are compatible with the selected AMI’s
 * architecture.
 * 8. Creates an instance with the key pair, security group, AMI, and an
 * instance type.
 * 9. Displays information about the instance.
 * 10. Stops the instance and waits for it to stop.
 * 11. Starts the instance and waits for it to start.
 * 12. Allocates an Elastic IP address and associates it with the instance.
```

```
 * 13. Displays SSH connection info for the instance.
 * 14. Disassociates and deletes the Elastic IP address.
 * 15. Terminates the instance and waits for it to terminate.
 * 16. Deletes the security group.
 * 17. Deletes the key pair.
 */
public class EC2Scenario {

    public static final String DASHES = new String(new char[80]).replace("\0", "-");
    private static final Logger logger = LoggerFactory.getLogger(EC2Scenario.class);
    public static void main(String[] args) throws InterruptedException,
 UnknownHostException {

        logger.info("""
            Usage:
               <keyName> <fileName> <groupName> <groupDesc>

            Where:
               keyName -  A key pair name (for example, TestKeyPair).\s
               fileName -  A file name where the key information is written to.\s
               groupName - The name of the security group.\s
               groupDesc - The description of the security group.\s
            """);

        Scanner scanner = new Scanner(System.in);
        EC2Actions ec2Actions = new EC2Actions();

        String keyName = "TestKeyPair7" ;
        String fileName = "ec2Key.pem";
        String groupName = "TestSecGroup7" ;
        String groupDesc = "Test Group" ;
        String vpcId = ec2Actions.describeFirstEC2VpcAsync().join().vpcId();
        InetAddress localAddress = InetAddress.getLocalHost();
        String myIpAddress = localAddress.getHostAddress();

        logger.info("""
            Amazon Elastic Compute Cloud (EC2) is a web service that provides
 secure, resizable compute
            capacity in the cloud. It allows developers and organizations to easily
 launch and manage
            virtual server instances, known as EC2 instances, to run their
 applications.
```

```
            EC2 provides a wide range of instance types, each with different
 compute, memory,
            and storage capabilities, to meet the diverse needs of various
 workloads. Developers
            can choose the appropriate instance type based on their application's
 requirements,
            such as high-performance computing, memory-intensive tasks, or GPU-
accelerated workloads.

            The `Ec2AsyncClient` interface in the AWS SDK for Java 2.x provides a
 set of methods to
            programmatically interact with the Amazon EC2 service. This allows
 developers to
            automate the provisioning, management, and monitoring of EC2 instances
 as part of their
            application deployment pipelines. With EC2, teams can focus on building
 and deploying
            their applications without having to worry about the underlying
 infrastructure
            required to host and manage physical servers.

            This scenario walks you through how to perform key operations for this
 service.
            Let's get started...
            """);

        waitForInputToContinue(scanner);
        logger.info(DASHES);

        logger.info(DASHES);
        logger.info("1. Create an RSA key pair and save the private key material as
 a .pem file.");
        logger.info("""
            An RSA key pair for Amazon EC2 is a security mechanism used to
 authenticate and secure
            access to your EC2 instances. It consists of a public key and a private
 key,
            which are generated as a pair.
            """);
        waitForInputToContinue(scanner);
        try {
            CompletableFuture<CreateKeyPairResponse> future =
 ec2Actions.createKeyPairAsync(keyName, fileName);
            CreateKeyPairResponse response = future.join();
```

```
            logger.info("Key Pair successfully created. Key Fingerprint: " +
response.keyFingerprint());

        } catch (RuntimeException rt) {
            Throwable cause = rt.getCause();
            if (cause instanceof Ec2Exception ec2Ex) {
                if (ec2Ex.getMessage().contains("already exists")) {
                    // Key pair already exists.
                    logger.info("The key pair '" + keyName + "' already exists.
Moving on...");
                } else {
                    logger.info("EC2 error occurred: Error message: {}, Error code
{}", ec2Ex.getMessage(), ec2Ex.awsErrorDetails().errorCode());
                    return;
                }
            } else {
                logger.info("An unexpected error occurred: " + (rt.getMessage()));
                return;
            }
        }
        waitForInputToContinue(scanner);
        logger.info(DASHES);

        logger.info(DASHES);
        logger.info("2. List key pairs.");
        waitForInputToContinue(scanner);
        try {
            CompletableFuture<DescribeKeyPairsResponse> future =
ec2Actions.describeKeysAsync();
            DescribeKeyPairsResponse keyPairsResponse = future.join();
            keyPairsResponse.keyPairs().forEach(keyPair -> logger.info(
                "Found key pair with name {} and fingerprint {}",
                keyPair.keyName(),
                keyPair.keyFingerprint()));

        } catch (RuntimeException rt) {
            Throwable cause = rt.getCause();
            if (cause instanceof Ec2Exception ec2Ex) {
                logger.info("EC2 error occurred: Error message: {}, Error code {}",
ec2Ex.getMessage(), ec2Ex.awsErrorDetails().errorCode());
                return;
            } else {
                logger.info("An unexpected error occurred: {}", (cause != null ?
cause.getMessage() : rt.getMessage()));
```

```
                return;
            }
        }
        waitForInputToContinue(scanner);
        logger.info(DASHES);

        logger.info(DASHES);
        logger.info("3. Create a security group.");
        logger.info("""
            An AWS EC2 Security Group is a virtual firewall that controls the
            inbound and outbound traffic to an EC2 instance. It acts as a first
line
            of defense for your EC2 instances, allowing you to specify the rules
that
            govern the network traffic entering and leaving your instances.
           """);
        waitForInputToContinue(scanner);
        String groupId = "";
        try {
            CompletableFuture<String> future =
ec2Actions.createSecurityGroupAsync(groupName, groupDesc, vpcId, myIpAddress);
            future.join();
            logger.info("Created security group") ;

        } catch (RuntimeException rt) {
            Throwable cause = rt.getCause();
            if (cause instanceof Ec2Exception ec2Ex) {
                if (ec2Ex.awsErrorDetails().errorMessage().contains("already
exists")) {
                    logger.info("The Security Group already exists. Moving on...");
                } else {
                    logger.error("An unexpected error occurred: {}",
ec2Ex.awsErrorDetails().errorMessage());
                    return;
                }
            } else {
                logger.error("An unexpected error occurred: {}",
cause.getMessage());
                return;
            }
        }
        waitForInputToContinue(scanner);
        logger.info(DASHES);
```

```
        logger.info(DASHES);
        logger.info("4. Display security group information for the new security
group.");
        waitForInputToContinue(scanner);
        try {
            CompletableFuture<String> future =
ec2Actions.describeSecurityGroupArnByNameAsync(groupName);
            groupId = future.join();
            logger.info("The security group Id is "+groupId);

        } catch (RuntimeException rt) {
            Throwable cause = rt.getCause();
            if (cause instanceof Ec2Exception ec2Ex) {
                String errorCode = ec2Ex.awsErrorDetails().errorCode();
                if ("InvalidGroup.NotFound".equals(errorCode)) {
                    logger.info("Security group '{}' does not exist. Error Code:
{}", groupName, errorCode);
                } else {
                    logger.info("EC2 error occurred: Message {}, Error Code: {}",
ec2Ex.getMessage(), errorCode);
                }
            } else {
                logger.info("An unexpected error occurred: {}", cause.getMessage());
            }
        }
        waitForInputToContinue(scanner);
        logger.info(DASHES);

        logger.info(DASHES);
        logger.info("5. Get a list of Amazon Linux 2 AMIs and select one with amzn2
in the name.");
        logger.info("""
            An Amazon EC2 AMI (Amazon Machine Image) is a pre-configured virtual
machine image that
            serves as a template for launching EC2 instances. It contains all the
necessary software and
            configurations required to run an application or operating system on an
EC2 instance.
            """);
        waitForInputToContinue(scanner);
        String instanceAMI="";
        try {
            CompletableFuture<GetParametersByPathResponse> future =
ec2Actions.getParaValuesAsync();
```

```
            GetParametersByPathResponse pathResponse = future.join();
            List<Parameter> parameterList = pathResponse.parameters();
            for (Parameter para : parameterList) {
                if (filterName(para.name())) {
                    instanceAMI = para.value();
                    break;
                }
            }
        } catch (RuntimeException rt) {
            Throwable cause = rt.getCause();
            if (cause instanceof Ec2Exception ec2Ex) {
                logger.info("EC2 error occurred: Message {}, Error Code:{}",
ec2Ex.getMessage(), ec2Ex.awsErrorDetails().errorCode());
                return;
            } else {
                logger.info("An unexpected error occurred: {}", cause.getMessage());
                return;
            }
        }
        logger.info("The AMI value with amzn2 is: {}", instanceAMI);
        waitForInputToContinue(scanner);
        logger.info(DASHES);

        logger.info(DASHES);
        logger.info("6. Get the (Amazon Machine Image) AMI value from the amzn2
image.");
        logger.info("""
           An AMI value represents a specific version of a virtual machine (VM) or
server image.
           It uniquely identifies a particular version of an EC2 instance, including
its operating system,
           pre-installed software, and any custom configurations. This allows you to
consistently deploy the same
           VM image across your infrastructure.

            """);
        waitForInputToContinue(scanner);
        String amiValue;
        try {
            CompletableFuture<String> future =
ec2Actions.describeImageAsync(instanceAMI);
            amiValue = future.join();

        } catch (CompletionException ce) {
```

```
            Throwable cause = ce.getCause();
            if (cause instanceof Ec2Exception) {
                Ec2Exception ec2Ex = (Ec2Exception) cause;
                logger.info("EC2 error occurred: Message {}, Error Code:{}",
ec2Ex.getMessage(), ec2Ex.awsErrorDetails().errorCode());
                return;
            } else {
                logger.info("An unexpected error occurred: {}", cause.getMessage());
                return;
            }
        }
        waitForInputToContinue(scanner);
        logger.info(DASHES);

        logger.info(DASHES);
        logger.info("7. Retrieves an instance type available in the current AWS
region.");
        waitForInputToContinue(scanner);
        String instanceType;
        try {
            CompletableFuture<String> future = ec2Actions.getInstanceTypesAsync();
            instanceType = future.join();
            if (!instanceType.isEmpty()) {
                logger.info("Found instance type: " + instanceType);
            } else {
                logger.info("Desired instance type not found.");
            }
        } catch (RuntimeException rt) {
            Throwable cause = rt.getCause();
            if (cause instanceof Ec2Exception ec2Ex) {
                logger.info("EC2 error occurred: Message {}, Error Code:{}",
ec2Ex.getMessage(), ec2Ex.awsErrorDetails().errorCode());
                return;
            } else {
                logger.info("An unexpected error occurred: {}", cause.getMessage());
                return;
            }
        }
        waitForInputToContinue(scanner);
        logger.info(DASHES);

        logger.info(DASHES);
        logger.info("8. Create an Amazon EC2 instance using the key pair, the
instance type, the security group, and the EC2 AMI value.");
```

```
        logger.info("Once the EC2 instance is created, it is placed into a running
state.");
        waitForInputToContinue(scanner);
        String newInstanceId;
        try {
            CompletableFuture<String> future =
ec2Actions.runInstanceAsync(instanceType, keyName, groupName, amiValue);
            newInstanceId = future.join();
        } catch (RuntimeException rt) {
            Throwable cause = rt.getCause();
            if (cause instanceof Ec2Exception) {
                Ec2Exception ec2Ex = (Ec2Exception) cause;
                switch (ec2Ex.awsErrorDetails().errorCode()) {
                    case "InvalidParameterValue":
                        logger.info("EC2 error occurred: Message {}, Error Code:{}",
ec2Ex.getMessage(), ec2Ex.awsErrorDetails().errorCode());
                        break;
                    case "InsufficientInstanceCapacity":
                        // Handle insufficient instance capacity.
                        logger.info("Insufficient instance capacity: {}, {}",
ec2Ex.getMessage(), ec2Ex.awsErrorDetails().errorCode());
                        break;
                    case "InvalidGroup.NotFound":
                        // Handle security group not found.
                        logger.info("Security group not found: {},{}",
ec2Ex.getMessage(), ec2Ex.awsErrorDetails().errorCode());
                        break;
                    default:
                        logger.info("EC2 error occurred: {} (Code: {}",
ec2Ex.getMessage(), ec2Ex.awsErrorDetails().errorCode());
                        break;
                }
                return;
            } else {
                logger.info("An unexpected error occurred: {}", (cause != null ?
cause.getMessage() : rt.getMessage()));
                return;
            }
        }
        logger.info("The instance Id is " + newInstanceId);
        waitForInputToContinue(scanner);
        logger.info(DASHES);

        logger.info(DASHES);
```

```
        logger.info("9. Display information about the running instance. ");

        waitForInputToContinue(scanner);
        String publicIp;
        try {
            CompletableFuture<String> future =
ec2Actions.describeEC2InstancesAsync(newInstanceId);
            publicIp = future.join();
            logger.info("EC2 instance public IP {}", publicIp);
        } catch (RuntimeException rt) {
            Throwable cause = rt.getCause();
            if (cause instanceof Ec2Exception ec2Ex) {
                logger.info("EC2 error occurred: Message {}, Error Code:{}",
ec2Ex.getMessage(), ec2Ex.awsErrorDetails().errorCode());
                return;
            } else {
                logger.info("An unexpected error occurred: {}", cause.getMessage());
                return;
            }

        }
        logger.info("You can SSH to the instance using this command:");
        logger.info("ssh -i " + fileName + " ec2-user@" + publicIp);
        waitForInputToContinue(scanner);
        logger.info(DASHES);

        logger.info(DASHES);
        logger.info("10. Stop the instance using a waiter (this may take a few
mins).");
        // Remove the 2nd one
        waitForInputToContinue(scanner);
        try {
            CompletableFuture<Void> future =
ec2Actions.stopInstanceAsync(newInstanceId);
            future.join();

        } catch (RuntimeException rt) {
            Throwable cause = rt.getCause();
            if (cause instanceof Ec2Exception ec2Ex) {
                logger.info("EC2 error occurred: Message {}, Error Code:{}",
ec2Ex.getMessage(), ec2Ex.awsErrorDetails().errorCode());
                return;
            } else {
                logger.info("An unexpected error occurred: {}", cause.getMessage());
```

```
                return;
            }
        }
        waitForInputToContinue(scanner);
        logger.info(DASHES);

        logger.info(DASHES);
        logger.info("11. Start the instance using a waiter (this may take a few
mins).");
        try {
            CompletableFuture<Void> future =
ec2Actions.startInstanceAsync(newInstanceId);
            future.join();

        } catch (RuntimeException rt) {
            Throwable cause = rt.getCause();
            if (cause instanceof Ec2Exception ec2Ex) {
                // Handle EC2 exceptions.
                logger.info("EC2 error occurred: Message {}, Error Code:{}",
ec2Ex.getMessage(), ec2Ex.awsErrorDetails().errorCode());
                return;
            } else {
                logger.info("An unexpected error occurred: {}", cause.getMessage());
                return;
            }
        }
        waitForInputToContinue(scanner);
        logger.info(DASHES);

        logger.info(DASHES);
        logger.info("12. Allocate an Elastic IP address and associate it with the
instance.");
        logger.info("""
            An Elastic IP address is a static public IP address that you can
associate with your EC2 instance.
            This allows you to have a fixed, predictable IP address that remains the
same even if your instance
            is stopped, terminated, or replaced.
            This is particularly useful for applications or services that need to be
accessed consistently from a
            known IP address.
```

```
            An EC2 Allocation ID (also known as a Reserved Instance Allocation
ID) is a unique identifier associated with a Reserved Instance (RI) that you have
purchased in AWS.

            When you purchase a Reserved Instance, AWS assigns a unique Allocation
ID to it.
            This Allocation ID is used to track and identify the specific RI you
have purchased,
            and it is important for managing and monitoring your Reserved Instances.

            """);

        waitForInputToContinue(scanner);
        String allocationId;
        try {
            CompletableFuture<String> future = ec2Actions.allocateAddressAsync();
            allocationId = future.join();
            logger.info("Successfully allocated address with ID: " +allocationId);
        } catch (RuntimeException rt) {
            Throwable cause = rt.getCause();
            if (cause instanceof Ec2Exception ec2Ex) {
                logger.info("EC2 error occurred: Message {}, Error Code:{}",
ec2Ex.getMessage(), ec2Ex.awsErrorDetails().errorCode());
                return;
            } else {
                logger.info("An unexpected error occurred: {}", cause.getMessage());
                return;
            }
        }
        logger.info("The allocation Id value is " + allocationId);
        waitForInputToContinue(scanner);
        String associationId;
        try {
            CompletableFuture<String> future =
ec2Actions.associateAddressAsync(newInstanceId, allocationId);
            associationId = future.join();
            logger.info("Successfully associated address with ID: " +associationId);
        } catch (RuntimeException rt) {
            Throwable cause = rt.getCause();
            if (cause instanceof Ec2Exception ec2Ex) {
                logger.info("EC2 error occurred: Message {}, Error Code:{}",
ec2Ex.getMessage(), ec2Ex.awsErrorDetails().errorCode());
                return;
            } else {
```

```
                logger.info("An unexpected error occurred: {}", cause.getMessage());
                return;
            }
        }
        waitForInputToContinue(scanner);
        logger.info(DASHES);

        logger.info(DASHES);
        logger.info("13. Describe the instance again. Note that the public IP
address has changed");
        waitForInputToContinue(scanner);
        try {
            CompletableFuture<String> future =
ec2Actions.describeEC2InstancesAsync(newInstanceId);
            publicIp = future.join();
            logger.info("EC2 instance public IP: " + publicIp);
            logger.info("You can SSH to the instance using this command:");
            logger.info("ssh -i " + fileName + " ec2-user@" + publicIp);
        } catch (RuntimeException rt) {
            Throwable cause = rt.getCause();
            if (cause instanceof Ec2Exception ec2Ex) {
                logger.info("EC2 error occurred: Message {}, Error Code:{}",
ec2Ex.getMessage(), ec2Ex.awsErrorDetails().errorCode());
                return;
            } else {
                logger.info("An unexpected error occurred: {}", cause.getMessage());
                return;
            }
        }
        waitForInputToContinue(scanner);
        logger.info(DASHES);

        logger.info(DASHES);
        logger.info("14. Disassociate and release the Elastic IP address.");
        waitForInputToContinue(scanner);
        try {
            CompletableFuture<DisassociateAddressResponse> future =
ec2Actions.disassociateAddressAsync(associationId);
            future.join();
            logger.info("Address successfully disassociated.");
        } catch (RuntimeException rt) {
            Throwable cause = rt.getCause();
            if (cause instanceof Ec2Exception ec2Ex) {
                // Handle EC2 exceptions.
```

```
                logger.info("EC2 error occurred: Message {}, Error Code:{}",
ec2Ex.getMessage(), ec2Ex.awsErrorDetails().errorCode());
                return;
            } else {
                logger.info("An unexpected error occurred: {}", cause.getMessage());
                return;
            }
        }
        waitForInputToContinue(scanner);
        try {
            CompletableFuture<ReleaseAddressResponse> future =
ec2Actions.releaseEC2AddressAsync(allocationId);
            future.join(); // Wait for the operation to complete
            logger.info("Elastic IP address successfully released.");
        } catch (RuntimeException rte) {
            logger.info("An unexpected error occurred: {}", rte.getMessage());
            return;
        }
        waitForInputToContinue(scanner);
        logger.info(DASHES);

        logger.info(DASHES);
        logger.info("15. Terminate the instance and use a waiter (this may take a
few mins).");
        waitForInputToContinue(scanner);
        try {
            CompletableFuture<Object> future =
ec2Actions.terminateEC2Async(newInstanceId);
            future.join();
            logger.info("EC2 instance successfully terminated.");
        } catch (RuntimeException rt) {
            Throwable cause = rt.getCause();
            if (cause instanceof Ec2Exception ec2Ex) {
                // Handle EC2 exceptions.
                logger.info("EC2 error occurred: Message {}, Error Code:{}",
ec2Ex.getMessage(), ec2Ex.awsErrorDetails().errorCode());
                return;
            } else {
                logger.info("An unexpected error occurred: {}", cause.getMessage());
                return;
            }
        }
        logger.info(DASHES);
```

```
        logger.info(DASHES);
        logger.info("16. Delete the security group.");
        waitForInputToContinue(scanner);
        try {
            CompletableFuture<Void> future =
ec2Actions.deleteEC2SecGroupAsync(groupId);
            future.join();
            logger.info("Security group successfully deleted.");
        } catch (RuntimeException rt) {
            Throwable cause = rt.getCause();
            if (cause instanceof Ec2Exception ec2Ex) {
                logger.info("EC2 error occurred: Message {}, Error Code:{}",
ec2Ex.getMessage(), ec2Ex.awsErrorDetails().errorCode());
                return;
            } else {
                logger.info("An unexpected error occurred: {}", cause.getMessage());
                return;
            }
        }
        waitForInputToContinue(scanner);
        logger.info(DASHES);

        logger.info(DASHES);
        logger.info("17. Delete the key.");
        waitForInputToContinue(scanner);
        try {
            CompletableFuture<DeleteKeyPairResponse> future =
ec2Actions.deleteKeysAsync(keyName);
            future.join();
            logger.info("Successfully deleted key pair named " + keyName);
        } catch (RuntimeException rt) {
            Throwable cause = rt.getCause();
            if (cause instanceof Ec2Exception ec2Ex) {
                logger.info("EC2 error occurred: Message {}, Error Code:{}",
ec2Ex.getMessage(), ec2Ex.awsErrorDetails().errorCode());
                return;
            } else {
                logger.info("An unexpected error occurred: {}", cause.getMessage());
                return;
            }
        }
        waitForInputToContinue(scanner);
        logger.info(DASHES);
```

```
        logger.info(DASHES);
        logger.info("You successfully completed the Amazon EC2 scenario.");
        logger.info(DASHES);
    }
    public static boolean filterName(String name) {
        String[] parts = name.split("/");
        String myValue = parts[4];
        return myValue.contains("amzn2");
    }

    private static void waitForInputToContinue(Scanner scanner) {
        while (true) {
            logger.info("");
            logger.info("Enter 'c' followed by <ENTER> to continue:");
            String input = scanner.nextLine();

            if (input.trim().equalsIgnoreCase("c")) {
                logger.info("Continuing with the program...");
                logger.info("");
                break;
            } else {
                // Handle invalid input.
                logger.info("Invalid input. Please try again.");
            }
        }
    }
}
```

Definieren Sie eine Klasse, die EC2-Aktionen umschließt.

```
import org.slf4j.Logger;
import org.slf4j.LoggerFactory;
import software.amazon.awssdk.core.client.config.ClientOverrideConfiguration;
import software.amazon.awssdk.http.async.SdkAsyncHttpClient;
import software.amazon.awssdk.http.nio.netty.NettyNioAsyncHttpClient;
import software.amazon.awssdk.regions.Region;
import software.amazon.awssdk.services.ec2.Ec2AsyncClient;
import software.amazon.awssdk.services.ec2.model.AllocateAddressRequest;
import software.amazon.awssdk.services.ec2.model.AllocateAddressResponse;
import software.amazon.awssdk.services.ec2.model.AssociateAddressRequest;
import software.amazon.awssdk.services.ec2.model.AssociateAddressResponse;
```

```
import
 software.amazon.awssdk.services.ec2.model.AuthorizeSecurityGroupIngressRequest;
import software.amazon.awssdk.services.ec2.model.CreateKeyPairRequest;
import software.amazon.awssdk.services.ec2.model.CreateKeyPairResponse;
import software.amazon.awssdk.services.ec2.model.CreateSecurityGroupRequest;
import software.amazon.awssdk.services.ec2.model.DeleteKeyPairRequest;
import software.amazon.awssdk.services.ec2.model.DeleteKeyPairResponse;
import software.amazon.awssdk.services.ec2.model.DeleteSecurityGroupRequest;
import software.amazon.awssdk.services.ec2.model.DeleteSecurityGroupResponse;
import software.amazon.awssdk.services.ec2.model.DescribeImagesRequest;
import software.amazon.awssdk.services.ec2.model.DescribeInstanceTypesRequest;
import software.amazon.awssdk.services.ec2.model.DescribeInstanceTypesResponse;
import software.amazon.awssdk.services.ec2.model.DescribeInstancesRequest;
import software.amazon.awssdk.services.ec2.model.DescribeKeyPairsResponse;
import software.amazon.awssdk.services.ec2.model.DescribeSecurityGroupsRequest;
import software.amazon.awssdk.services.ec2.model.DescribeSecurityGroupsResponse;
import software.amazon.awssdk.services.ec2.model.DescribeVpcsRequest;
import software.amazon.awssdk.services.ec2.model.DisassociateAddressRequest;
import software.amazon.awssdk.services.ec2.model.DisassociateAddressResponse;
import software.amazon.awssdk.services.ec2.model.DomainType;
import software.amazon.awssdk.services.ec2.model.Ec2Exception;
import software.amazon.awssdk.services.ec2.model.Filter;
import software.amazon.awssdk.services.ec2.model.InstanceTypeInfo;
import software.amazon.awssdk.services.ec2.model.IpPermission;
import software.amazon.awssdk.services.ec2.model.IpRange;
import software.amazon.awssdk.services.ec2.model.ReleaseAddressRequest;
import software.amazon.awssdk.services.ec2.model.ReleaseAddressResponse;
import software.amazon.awssdk.services.ec2.model.RunInstancesRequest;
import software.amazon.awssdk.services.ec2.model.RunInstancesResponse;
import software.amazon.awssdk.services.ec2.model.StopInstancesRequest;
import software.amazon.awssdk.services.ec2.model.StartInstancesRequest;
import software.amazon.awssdk.services.ec2.model.TerminateInstancesRequest;
import software.amazon.awssdk.services.ec2.model.Vpc;
import software.amazon.awssdk.services.ec2.paginators.DescribeImagesPublisher;
import software.amazon.awssdk.services.ec2.paginators.DescribeInstancesPublisher;
import
 software.amazon.awssdk.services.ec2.paginators.DescribeSecurityGroupsPublisher;
import software.amazon.awssdk.services.ec2.paginators.DescribeVpcsPublisher;
import software.amazon.awssdk.services.ec2.waiters.Ec2AsyncWaiter;
import software.amazon.awssdk.services.ssm.SsmAsyncClient;
import software.amazon.awssdk.services.ssm.model.GetParametersByPathRequest;
import software.amazon.awssdk.services.ssm.model.GetParametersByPathResponse;
import software.amazon.awssdk.services.ec2.model.TerminateInstancesResponse;
import java.io.BufferedWriter;
```

```
import java.io.FileWriter;
import java.io.IOException;
import java.time.Duration;
import java.util.List;
import java.util.concurrent.CompletableFuture;
import java.util.concurrent.CompletionException;
import java.util.concurrent.atomic.AtomicReference;

public class EC2Actions {
    private static final Logger logger = LoggerFactory.getLogger(EC2Actions.class);
    private static Ec2AsyncClient ec2AsyncClient;

    /**
     * Retrieves an asynchronous Amazon Elastic Container Registry (ECR) client.
     *
     * @return the configured ECR asynchronous client.
     */
    private static Ec2AsyncClient getAsyncClient() {
        if (ec2AsyncClient == null) {
            /*
            The `NettyNioAsyncHttpClient` class is part of the AWS SDK for Java,
 version 2,
            and it is designed to provide a high-performance, asynchronous HTTP
 client for interacting with AWS services.
             It uses the Netty framework to handle the underlying network
 communication and the Java NIO API to
             provide a non-blocking, event-driven approach to HTTP requests and
 responses.
             */
            SdkAsyncHttpClient httpClient = NettyNioAsyncHttpClient.builder()
                .maxConcurrency(50)  // Adjust as needed.
                .connectionTimeout(Duration.ofSeconds(60))  // Set the connection
 timeout.
                .readTimeout(Duration.ofSeconds(60))  // Set the read timeout.
                .writeTimeout(Duration.ofSeconds(60))  // Set the write timeout.
                .build();

            ClientOverrideConfiguration overrideConfig =
 ClientOverrideConfiguration.builder()
               .apiCallTimeout(Duration.ofMinutes(2))  // Set the overall API call
 timeout.
                .apiCallAttemptTimeout(Duration.ofSeconds(90))  // Set the
 individual call attempt timeout.
                .build();
```

```
            ec2AsyncClient = Ec2AsyncClient.builder()
                .region(Region.US_EAST_1)
                .httpClient(httpClient)
                .overrideConfiguration(overrideConfig)
                .build();
        }
        return ec2AsyncClient;
    }

    /**
     * Deletes a key pair asynchronously.
     *
     * @param keyPair the name of the key pair to delete
     * @return a {@link CompletableFuture} that represents the result of the
asynchronous operation.
     *         The {@link CompletableFuture} will complete with a {@link
DeleteKeyPairResponse} object
     *         that provides the result of the key pair deletion operation.
     */
    public CompletableFuture<DeleteKeyPairResponse> deleteKeysAsync(String keyPair)
{
        DeleteKeyPairRequest request = DeleteKeyPairRequest.builder()
            .keyName(keyPair)
            .build();

        // Initiate the asynchronous request to delete the key pair.
        CompletableFuture<DeleteKeyPairResponse> response =
getAsyncClient().deleteKeyPair(request);
        return response.whenComplete((resp, ex) -> {
            if (ex != null) {
                throw new RuntimeException("Failed to delete key pair: " + keyPair,
ex);
            } else if (resp == null) {
                throw new RuntimeException("No response received for deleting key
pair: " + keyPair);
            }
        });
    }

    /**
     * Deletes an EC2 security group asynchronously.
     *
     * @param groupId the ID of the security group to delete
```

```
     * @return a CompletableFuture that completes when the security group is deleted
     */
    public CompletableFuture<Void> deleteEC2SecGroupAsync(String groupId) {
        DeleteSecurityGroupRequest request = DeleteSecurityGroupRequest.builder()
            .groupId(groupId)
            .build();

        CompletableFuture<DeleteSecurityGroupResponse> response =
getAsyncClient().deleteSecurityGroup(request);
        return response.whenComplete((resp, ex) -> {
            if (ex != null) {
                throw new RuntimeException("Failed to delete security group with Id
" + groupId, ex);
            } else if (resp == null) {
                throw new RuntimeException("No response received for deleting
security group with Id " + groupId);
            }
        }).thenApply(resp -> null);
    }

    /**
     * Terminates an EC2 instance asynchronously and waits for it to reach the
terminated state.
     *
     * @param instanceId the ID of the EC2 instance to terminate
     * @return a {@link CompletableFuture} that completes when the instance has been
terminated
     * @throws RuntimeException if there is no response from the AWS SDK or if there
is a failure during the termination process
     */
    public CompletableFuture<Object> terminateEC2Async(String instanceId) {
        TerminateInstancesRequest terminateRequest =
TerminateInstancesRequest.builder()
            .instanceIds(instanceId)
            .build();

        CompletableFuture<TerminateInstancesResponse> responseFuture =
getAsyncClient().terminateInstances(terminateRequest);
        return responseFuture.thenCompose(terminateResponse -> {
            if (terminateResponse == null) {
                throw new RuntimeException("No response received for terminating
instance " + instanceId);
            }
```

```
            System.out.println("Going to terminate an EC2 instance and use a waiter
to wait for it to be in terminated state");
            return getAsyncClient().waiter()
                .waitUntilInstanceTerminated(r -> r.instanceIds(instanceId))
                .thenApply(waiterResponse -> null);
        }).exceptionally(throwable -> {
            // Handle any exceptions that occurred during the async call
            throw new RuntimeException("Failed to terminate EC2 instance: " +
throwable.getMessage(), throwable);
        });
    }

    /**
     * Releases an Elastic IP address asynchronously.
     *
     * @param allocId the allocation ID of the Elastic IP address to be released
     * @return a {@link CompletableFuture} representing the asynchronous operation
of releasing the Elastic IP address
     */
    public CompletableFuture<ReleaseAddressResponse> releaseEC2AddressAsync(String
allocId) {
        ReleaseAddressRequest request = ReleaseAddressRequest.builder()
            .allocationId(allocId)
            .build();

        CompletableFuture<ReleaseAddressResponse> response =
getAsyncClient().releaseAddress(request);
        response.whenComplete((resp, ex) -> {
            if (ex != null) {
                throw new RuntimeException("Failed to release Elastic IP address",
ex);
            }
        });

        return response;
    }

    /**
     * Disassociates an Elastic IP address from an instance asynchronously.
     *
     * @param associationId The ID of the association you want to disassociate.
     * @return a {@link CompletableFuture} representing the asynchronous operation
of disassociating the address. The
```

```
    *         {@link CompletableFuture} will complete with a {@link
DisassociateAddressResponse} when the operation is
    *         finished.
    * @throws RuntimeException if the disassociation of the address fails.
    */
   public CompletableFuture<DisassociateAddressResponse>
disassociateAddressAsync(String associationId) {
       Ec2AsyncClient ec2 = getAsyncClient();
       DisassociateAddressRequest addressRequest =
DisassociateAddressRequest.builder()
           .associationId(associationId)
           .build();

       // Disassociate the address asynchronously.
       CompletableFuture<DisassociateAddressResponse> response =
ec2.disassociateAddress(addressRequest);
       response.whenComplete((resp, ex) -> {
           if (ex != null) {
              throw new RuntimeException("Failed to disassociate address", ex);
           }
       });

       return response;
   }

   /**
    * Associates an Elastic IP address with an EC2 instance asynchronously.
    *
    * @param instanceId    the ID of the EC2 instance to associate the Elastic IP
address with
    * @param allocationId  the allocation ID of the Elastic IP address to associate
    * @return a {@link CompletableFuture} that completes with the association ID
when the operation is successful,
    *         or throws a {@link RuntimeException} if the operation fails
    */
   public CompletableFuture<String> associateAddressAsync(String instanceId, String
allocationId) {
       AssociateAddressRequest associateRequest = AssociateAddressRequest.builder()
           .instanceId(instanceId)
           .allocationId(allocationId)
           .build();

       CompletableFuture<AssociateAddressResponse> responseFuture =
getAsyncClient().associateAddress(associateRequest);
```

```
        return responseFuture.thenApply(response -> {
            if (response.associationId() != null) {
                return response.associationId();
            } else {
                throw new RuntimeException("Association ID is null after associating
address.");
            }
        }).whenComplete((result, ex) -> {
            if (ex != null) {
                throw new RuntimeException("Failed to associate address", ex);
            }
        });
    }

    /**
     * Allocates an Elastic IP address asynchronously in the VPC domain.
     *
     * @return a {@link CompletableFuture} containing the allocation ID of the
allocated Elastic IP address
     */
    public CompletableFuture<String> allocateAddressAsync() {
        AllocateAddressRequest allocateRequest = AllocateAddressRequest.builder()
            .domain(DomainType.VPC)
            .build();

        CompletableFuture<AllocateAddressResponse> responseFuture =
getAsyncClient().allocateAddress(allocateRequest);
        return
responseFuture.thenApply(AllocateAddressResponse::allocationId).whenComplete((result,
ex) -> {
            if (ex != null) {
                throw new RuntimeException("Failed to allocate address", ex);
            }
        });
    }

    /**
     * Asynchronously describes the state of an EC2 instance.
     * The paginator helps you iterate over multiple pages of results.
     *
     * @param newInstanceId the ID of the EC2 instance to describe
     * @return a {@link CompletableFuture} that, when completed, contains a string
describing the state of the EC2 instance
     */
```

```
   public CompletableFuture<String> describeEC2InstancesAsync(String newInstanceId)
{
       DescribeInstancesRequest request = DescribeInstancesRequest.builder()
           .instanceIds(newInstanceId)
           .build();

       DescribeInstancesPublisher paginator =
getAsyncClient().describeInstancesPaginator(request);
       AtomicReference<String> publicIpAddressRef = new AtomicReference<>();
       return paginator.subscribe(response -> {
           response.reservations().stream()
               .flatMap(reservation -> reservation.instances().stream())
               .filter(instance -> instance.instanceId().equals(newInstanceId))
               .findFirst()
               .ifPresent(instance ->
publicIpAddressRef.set(instance.publicIpAddress()));
       }).thenApply(v -> {
           String publicIpAddress = publicIpAddressRef.get();
           if (publicIpAddress == null) {
               throw new RuntimeException("Instance with ID " + newInstanceId + "
not found.");
           }
           return publicIpAddress;
       }).exceptionally(ex -> {
           logger.info("Failed to describe instances: " + ex.getMessage());
           throw new RuntimeException("Failed to describe instances", ex);
       });
   }

   /**
    * Runs an EC2 instance asynchronously.
    *
    * @param instanceType The instance type to use for the EC2 instance.
    * @param keyName The name of the key pair to associate with the EC2 instance.
    * @param groupName The name of the security group to associate with the EC2
instance.
    * @param amiId The ID of the Amazon Machine Image (AMI) to use for the EC2
instance.
    * @return A {@link CompletableFuture} that completes with the ID of the started
EC2 instance.
    * @throws RuntimeException If there is an error running the EC2 instance.
    */
   public CompletableFuture<String> runInstanceAsync(String instanceType, String
keyName, String groupName, String amiId) {
```

```
        RunInstancesRequest runRequest = RunInstancesRequest.builder()
            .instanceType(instanceType)
            .keyName(keyName)
            .securityGroups(groupName)
            .maxCount(1)
            .minCount(1)
            .imageId(amiId)
            .build();

        CompletableFuture<RunInstancesResponse> responseFuture =
getAsyncClient().runInstances(runRequest);
        return responseFuture.thenCompose(response -> {
            String instanceIdVal = response.instances().get(0).instanceId();
            System.out.println("Going to start an EC2 instance and use a waiter to
wait for it to be in running state");
            return getAsyncClient().waiter()
                .waitUntilInstanceExists(r -> r.instanceIds(instanceIdVal))
                .thenCompose(waitResponse -> getAsyncClient().waiter()
                    .waitUntilInstanceRunning(r -> r.instanceIds(instanceIdVal))
                    .thenApply(runningResponse -> instanceIdVal));
        }).exceptionally(throwable -> {
            // Handle any exceptions that occurred during the async call
            throw new RuntimeException("Failed to run EC2 instance: " +
throwable.getMessage(), throwable);
        });
    }

    /**
     * Asynchronously retrieves the instance types available in the current AWS
region.
     * <p>
     * This method uses the AWS SDK's asynchronous API to fetch the available
instance types
     * and then processes the response. It logs the memory information, network
information,
     * and instance type for each instance type returned. Additionally, it returns a
     * {@link CompletableFuture} that resolves to the instance type string for the
"t2.2xlarge"
     * instance type, if it is found in the response. If the "t2.2xlarge" instance
type is not
     * found, an empty string is returned.
     * </p>
     *
```

```
    * @return a {@link CompletableFuture} that resolves to the instance type string
for the
    * "t2.2xlarge" instance type, or an empty string if the instance type is not
found
    */
   public CompletableFuture<String> getInstanceTypesAsync() {
       DescribeInstanceTypesRequest typesRequest =
DescribeInstanceTypesRequest.builder()
           .maxResults(10)
           .build();

       CompletableFuture<DescribeInstanceTypesResponse> response =
getAsyncClient().describeInstanceTypes(typesRequest);
       response.whenComplete((resp, ex) -> {
           if (resp != null) {
               List<InstanceTypeInfo> instanceTypes = resp.instanceTypes();
               for (InstanceTypeInfo type : instanceTypes) {
                   logger.info("The memory information of this type is " +
type.memoryInfo().sizeInMiB());
                   logger.info("Network information is " +
type.networkInfo().toString());
                   logger.info("Instance type is " +
type.instanceType().toString());
               }
           } else {
               throw (RuntimeException) ex;
           }
       });

       return response.thenApply(resp -> {
           for (InstanceTypeInfo type : resp.instanceTypes()) {
               String instanceType = type.instanceType().toString();
               if (instanceType.equals("t2.2xlarge")) {
                   return instanceType;
               }
           }
           return "";
       });
   }

   /**
    * Asynchronously describes an AWS EC2 image with the specified image ID.
    *
    * @param imageId the ID of the image to be described
```

```
    * @return a {@link CompletableFuture} that, when completed, contains the ID of
the described image
    * @throws RuntimeException if no images are found with the provided image ID,
or if an error occurs during the AWS API call
    */
   public CompletableFuture<String> describeImageAsync(String imageId) {
       DescribeImagesRequest imagesRequest = DescribeImagesRequest.builder()
           .imageIds(imageId)
           .build();

       AtomicReference<String> imageIdRef = new AtomicReference<>();
       DescribeImagesPublisher paginator =
getAsyncClient().describeImagesPaginator(imagesRequest);
       return paginator.subscribe(response -> {
           response.images().stream()
               .filter(image -> image.imageId().equals(imageId))
               .findFirst()
               .ifPresent(image -> {
                   logger.info("The description of the image is " +
image.description());
                   logger.info("The name of the image is " + image.name());
                   imageIdRef.set(image.imageId());
               });
       }).thenApply(v -> {
           String id = imageIdRef.get();
           if (id == null) {
               throw new RuntimeException("No images found with the provided image
ID.");
           }
           return id;
       }).exceptionally(ex -> {
           logger.info("Failed to describe image: " + ex.getMessage());
           throw new RuntimeException("Failed to describe image", ex);
       });
   }

   /**
    * Retrieves the parameter values asynchronously using the AWS Systems Manager
(SSM) API.
    *
    * @return a {@link CompletableFuture} that holds the response from the SSM API
call to get parameters by path
    */
   public CompletableFuture<GetParametersByPathResponse> getParaValuesAsync() {
```

```
        SsmAsyncClient ssmClient = SsmAsyncClient.builder()
            .region(Region.US_EAST_1)
            .build();

        GetParametersByPathRequest parameterRequest =
GetParametersByPathRequest.builder()
            .path("/aws/service/ami-amazon-linux-latest")
            .build();

        // Create a CompletableFuture to hold the final result.
        CompletableFuture<GetParametersByPathResponse> responseFuture = new
CompletableFuture<>();
        ssmClient.getParametersByPath(parameterRequest)
            .whenComplete((response, exception) -> {
                if (exception != null) {
                    responseFuture.completeExceptionally(new
RuntimeException("Failed to get parameters by path", exception));
                } else {
                    responseFuture.complete(response);
                }
            });

        return responseFuture;
    }


    /**
     * Asynchronously describes the security groups for the specified group ID.
     *
     * @param groupName the name of the security group to describe
     * @return a {@link CompletableFuture} that represents the asynchronous
operation
     *         of describing the security groups. The future will complete with a
     *         {@link DescribeSecurityGroupsResponse} object that contains the
     *         security group information.
     */
    public CompletableFuture<String> describeSecurityGroupArnByNameAsync(String
groupName) {
        DescribeSecurityGroupsRequest request =
DescribeSecurityGroupsRequest.builder()
            .groupNames(groupName)
            .build();
```

```
        DescribeSecurityGroupsPublisher paginator =
getAsyncClient().describeSecurityGroupsPaginator(request);
        AtomicReference<String> groupIdRef = new AtomicReference<>();
        return paginator.subscribe(response -> {
            response.securityGroups().stream()
                .filter(securityGroup ->
securityGroup.groupName().equals(groupName))
                .findFirst()
                .ifPresent(securityGroup ->
groupIdRef.set(securityGroup.groupId()));
        }).thenApply(v -> {
            String groupId = groupIdRef.get();
            if (groupId == null) {
                throw new RuntimeException("No security group found with the name: "
+ groupName);
            }
            return groupId;
        }).exceptionally(ex -> {
            logger.info("Failed to describe security group: " + ex.getMessage());
            throw new RuntimeException("Failed to describe security group", ex);
        });
    }

    /**
     * Creates a new security group asynchronously with the specified group name,
description, and VPC ID. It also
     * authorizes inbound traffic on ports 80 and 22 from the specified IP address.
     *
     * @param groupName    the name of the security group to create
     * @param groupDesc    the description of the security group
     * @param vpcId        the ID of the VPC in which to create the security group
     * @param myIpAddress  the IP address from which to allow inbound traffic (e.g.,
"192.168.1.1/0" to allow traffic from
     *                     any IP address in the 192.168.1.0/24 subnet)
     * @return a CompletableFuture that, when completed, returns the ID of the
created security group
     * @throws RuntimeException if there was a failure creating the security group
or authorizing the inbound traffic
     */
    public CompletableFuture<String> createSecurityGroupAsync(String groupName,
String groupDesc, String vpcId, String myIpAddress) {
        CreateSecurityGroupRequest createRequest =
CreateSecurityGroupRequest.builder()
            .groupName(groupName)
```

```
            .description(groupDesc)
            .vpcId(vpcId)
            .build();

        return getAsyncClient().createSecurityGroup(createRequest)
            .thenCompose(createResponse -> {
                String groupId = createResponse.groupId();
                IpRange ipRange = IpRange.builder()
                    .cidrIp(myIpAddress + "/32")
                    .build();

                IpPermission ipPerm = IpPermission.builder()
                    .ipProtocol("tcp")
                    .toPort(80)
                    .fromPort(80)
                    .ipRanges(ipRange)
                    .build();

                IpPermission ipPerm2 = IpPermission.builder()
                    .ipProtocol("tcp")
                    .toPort(22)
                    .fromPort(22)
                    .ipRanges(ipRange)
                    .build();

                AuthorizeSecurityGroupIngressRequest authRequest =
AuthorizeSecurityGroupIngressRequest.builder()
                    .groupName(groupName)
                    .ipPermissions(ipPerm, ipPerm2)
                    .build();

                return getAsyncClient().authorizeSecurityGroupIngress(authRequest)
                    .thenApply(authResponse -> groupId);
            })
            .whenComplete((result, exception) -> {
                if (exception != null) {
                    if (exception instanceof CompletionException &&
exception.getCause() instanceof Ec2Exception) {
                        throw (Ec2Exception) exception.getCause();
                    } else {
                        throw new RuntimeException("Failed to create security group:
" + exception.getMessage(), exception);
                    }
                }
```

```
            });
    }

    /**
     * Asynchronously describes the key pairs associated with the current AWS
account.
     *
     * @return a {@link CompletableFuture} containing the {@link
DescribeKeyPairsResponse} object, which provides
     * information about the key pairs.
     */
    public CompletableFuture<DescribeKeyPairsResponse> describeKeysAsync() {
        CompletableFuture<DescribeKeyPairsResponse> responseFuture =
getAsyncClient().describeKeyPairs();
        responseFuture.whenComplete((response, exception) -> {
            if (exception != null) {
              throw new RuntimeException("Failed to describe key pairs: " +
exception.getMessage(), exception);
            }
        });

        return responseFuture;
    }

    /**
     * Creates a new key pair asynchronously.
     *
     * @param keyName the name of the key pair to create
     * @param fileName the name of the file to write the key material to
     * @return a {@link CompletableFuture} that represents the asynchronous
operation
     *         of creating the key pair and writing the key material to a file
     */
    public CompletableFuture<CreateKeyPairResponse> createKeyPairAsync(String
keyName, String fileName) {
        CreateKeyPairRequest request = CreateKeyPairRequest.builder()
            .keyName(keyName)
            .build();

        CompletableFuture<CreateKeyPairResponse> responseFuture =
getAsyncClient().createKeyPair(request);
        responseFuture.whenComplete((response, exception) -> {
            if (response != null) {
                try {
```

```
                    BufferedWriter writer = new BufferedWriter(new
FileWriter(fileName));
                    writer.write(response.keyMaterial());
                    writer.close();
                } catch (IOException e) {
                    throw new RuntimeException("Failed to write key material to
file: " + e.getMessage(), e);
                }
            } else {
                throw new RuntimeException("Failed to create key pair: " +
exception.getMessage(), exception);
            }
        });

        return responseFuture;
    }

    /**
     * Describes the first default VPC asynchronously and using a paginator.
     *
     * @return a {@link CompletableFuture} that, when completed, contains the first
default VPC found.\
     */
    public CompletableFuture<Vpc> describeFirstEC2VpcAsync() {
        Filter myFilter = Filter.builder()
            .name("is-default")
            .values("true")
            .build();

        DescribeVpcsRequest request = DescribeVpcsRequest.builder()
            .filters(myFilter)
            .build();

        DescribeVpcsPublisher paginator =
getAsyncClient().describeVpcsPaginator(request);
        AtomicReference<Vpc> vpcRef = new AtomicReference<>();
        return paginator.subscribe(response -> {
            response.vpcs().stream()
                .findFirst()
                .ifPresent(vpcRef::set);
        }).thenApply(v -> {
            Vpc vpc = vpcRef.get();
            if (vpc == null) {
                throw new RuntimeException("Default VPC not found");
```

```
            }
            return vpc;
        }).exceptionally(ex -> {
            logger.info("Failed to describe VPCs: " + ex.getMessage());
            throw new RuntimeException("Failed to describe VPCs", ex);
        });
    }

    /**
     * Stops the EC2 instance with the specified ID asynchronously and waits for the
instance to stop.
     *
     * @param instanceId the ID of the EC2 instance to stop
     * @return a {@link CompletableFuture} that completes when the instance has been
stopped, or exceptionally if an error occurs
     */
    public CompletableFuture<Void> stopInstanceAsync(String instanceId) {
        StopInstancesRequest stopRequest = StopInstancesRequest.builder()
            .instanceIds(instanceId)
            .build();

        DescribeInstancesRequest describeRequest =
DescribeInstancesRequest.builder()
            .instanceIds(instanceId)
            .build();

        Ec2AsyncWaiter ec2Waiter = Ec2AsyncWaiter.builder()
            .client(getAsyncClient())
            .build();

        CompletableFuture<Void> resultFuture = new CompletableFuture<>();
        logger.info("Stopping instance " + instanceId + " and waiting for it to
stop.");
        getAsyncClient().stopInstances(stopRequest)
            .thenCompose(response -> {
                if (response.stoppingInstances().isEmpty()) {
                    return CompletableFuture.failedFuture(new RuntimeException("No
instances were stopped. Please check the instance ID: " + instanceId));
                }
                return ec2Waiter.waitUntilInstanceStopped(describeRequest);
            })
            .thenAccept(waiterResponse -> {
                logger.info("Successfully stopped instance " + instanceId);
                resultFuture.complete(null);
```

```
            })
            .exceptionally(throwable -> {
                logger.error("Failed to stop instance " + instanceId + ": " +
throwable.getMessage(), throwable);
                resultFuture.completeExceptionally(new RuntimeException("Failed to
stop instance: " + throwable.getMessage(), throwable));
                return null;
            });

        return resultFuture;
    }

    /**
     * Starts an Amazon EC2 instance asynchronously and waits until it is in the
"running" state.
     *
     * @param instanceId the ID of the instance to start
     * @return a {@link CompletableFuture} that completes when the instance has been
started and is in the "running" state, or exceptionally if an error occurs
     */
    public CompletableFuture<Void> startInstanceAsync(String instanceId) {
        StartInstancesRequest startRequest = StartInstancesRequest.builder()
            .instanceIds(instanceId)
            .build();

        Ec2AsyncWaiter ec2Waiter = Ec2AsyncWaiter.builder()
            .client(getAsyncClient())
            .build();

        DescribeInstancesRequest describeRequest =
DescribeInstancesRequest.builder()
            .instanceIds(instanceId)
            .build();

        logger.info("Starting instance " + instanceId + " and waiting for it to
run.");
        CompletableFuture<Void> resultFuture = new CompletableFuture<>();
        return getAsyncClient().startInstances(startRequest)
            .thenCompose(response ->
                ec2Waiter.waitUntilInstanceRunning(describeRequest)
            )
            .thenAccept(waiterResponse -> {
                logger.info("Successfully started instance " + instanceId);
                resultFuture.complete(null);
```

```
            })
            .exceptionally(throwable -> {
                resultFuture.completeExceptionally(new RuntimeException("Failed to
 start instance: " + throwable.getMessage(), throwable));
                return null;
            });
    }

}
```

- Weitere API-Informationen finden Sie in den folgenden Themen der AWS SDK for Java 2.x - API-Referenz.
  - AllocateAddress
  - AssociateAddress
  - AuthorizeSecurityGroupIngress
  - CreateKeyPair
  - CreateSecurityGroup
  - DeleteKeyPair
  - DeleteSecurityGroup
  - DescribeImages
  - DescribeInstanceTypes
  - DescribeInstances
  - DescribeKeyPairs
  - DescribeSecurityGroups
  - DisassociateAddress
  - ReleaseAddress
  - RunInstances
  - StartInstances
  - StopInstances
  - TerminateInstances
  - UnmonitorInstances

Aktionen

`AllocateAddress`

Das folgende Codebeispiel zeigt die Verwendung`AllocateAddress`.

SDK für Java 2.x

> **Note**
>
> Es gibt noch mehr dazu GitHub. Hier finden Sie das vollständige Beispiel und erfahren, wie Sie das AWS -Code-Beispiel- einrichten und ausführen.

```
   /**
    * Allocates an Elastic IP address asynchronously in the VPC domain.
    *
    * @return a {@link CompletableFuture} containing the allocation ID of the
allocated Elastic IP address
    */
   public CompletableFuture<String> allocateAddressAsync() {
       AllocateAddressRequest allocateRequest = AllocateAddressRequest.builder()
           .domain(DomainType.VPC)
           .build();

       CompletableFuture<AllocateAddressResponse> responseFuture =
getAsyncClient().allocateAddress(allocateRequest);
       return
responseFuture.thenApply(AllocateAddressResponse::allocationId).whenComplete((result,
ex) -> {
           if (ex != null) {
               throw new RuntimeException("Failed to allocate address", ex);
           }
       });
   }
```

- Einzelheiten zur API finden Sie AllocateAddressin der AWS SDK for Java 2.x API-Referenz.

`AssociateAddress`

Das folgende Codebeispiel zeigt die Verwendung`AssociateAddress`.

SDK für Java 2.x

> **Note**
>
> Es gibt noch mehr dazu GitHub. Hier finden Sie das vollständige Beispiel und erfahren, wie Sie das AWS -Code-Beispiel- einrichten und ausführen.

```
   /**
    * Associates an Elastic IP address with an EC2 instance asynchronously.
    *
    * @param instanceId    the ID of the EC2 instance to associate the Elastic IP
address with
    * @param allocationId  the allocation ID of the Elastic IP address to associate
    * @return a {@link CompletableFuture} that completes with the association ID
when the operation is successful,
    *         or throws a {@link RuntimeException} if the operation fails
    */
   public CompletableFuture<String> associateAddressAsync(String instanceId, String
allocationId) {
       AssociateAddressRequest associateRequest = AssociateAddressRequest.builder()
           .instanceId(instanceId)
           .allocationId(allocationId)
           .build();

       CompletableFuture<AssociateAddressResponse> responseFuture =
getAsyncClient().associateAddress(associateRequest);
       return responseFuture.thenApply(response -> {
           if (response.associationId() != null) {
               return response.associationId();
           } else {
               throw new RuntimeException("Association ID is null after associating
address.");
           }
       }).whenComplete((result, ex) -> {
           if (ex != null) {
               throw new RuntimeException("Failed to associate address", ex);
           }
       });
```

```
    }
```

- Einzelheiten zur API finden Sie AssociateAddressin der AWS SDK for Java 2.x API-Referenz.

`AuthorizeSecurityGroupIngress`

Das folgende Codebeispiel zeigt die Verwendung`AuthorizeSecurityGroupIngress`.

SDK für Java 2.x

> **Note**
>
> Es gibt noch mehr dazu GitHub. Hier finden Sie das vollständige Beispiel und erfahren, wie Sie das AWS -Code-Beispiel- einrichten und ausführen.

```
   /**
    * Creates a new security group asynchronously with the specified group name,
description, and VPC ID. It also
    * authorizes inbound traffic on ports 80 and 22 from the specified IP address.
    *
    * @param groupName    the name of the security group to create
    * @param groupDesc    the description of the security group
    * @param vpcId        the ID of the VPC in which to create the security group
    * @param myIpAddress  the IP address from which to allow inbound traffic (e.g.,
"192.168.1.1/0" to allow traffic from
    *                     any IP address in the 192.168.1.0/24 subnet)
    * @return a CompletableFuture that, when completed, returns the ID of the
created security group
    * @throws RuntimeException if there was a failure creating the security group
or authorizing the inbound traffic
    */
   public CompletableFuture<String> createSecurityGroupAsync(String groupName,
String groupDesc, String vpcId, String myIpAddress) {
       CreateSecurityGroupRequest createRequest =
CreateSecurityGroupRequest.builder()
           .groupName(groupName)
           .description(groupDesc)
           .vpcId(vpcId)
           .build();
```

```
        return getAsyncClient().createSecurityGroup(createRequest)
            .thenCompose(createResponse -> {
                String groupId = createResponse.groupId();
                IpRange ipRange = IpRange.builder()
                    .cidrIp(myIpAddress + "/32")
                    .build();

                IpPermission ipPerm = IpPermission.builder()
                    .ipProtocol("tcp")
                    .toPort(80)
                    .fromPort(80)
                    .ipRanges(ipRange)
                    .build();

                IpPermission ipPerm2 = IpPermission.builder()
                    .ipProtocol("tcp")
                    .toPort(22)
                    .fromPort(22)
                    .ipRanges(ipRange)
                    .build();

                AuthorizeSecurityGroupIngressRequest authRequest =
AuthorizeSecurityGroupIngressRequest.builder()
                    .groupName(groupName)
                    .ipPermissions(ipPerm, ipPerm2)
                    .build();

                return getAsyncClient().authorizeSecurityGroupIngress(authRequest)
                    .thenApply(authResponse -> groupId);
            })
            .whenComplete((result, exception) -> {
                if (exception != null) {
                    if (exception instanceof CompletionException &&
exception.getCause() instanceof Ec2Exception) {
                        throw (Ec2Exception) exception.getCause();
                    } else {
                        throw new RuntimeException("Failed to create security group:
" + exception.getMessage(), exception);
                    }
                }
            });
    }
```

- Einzelheiten zur API finden Sie AuthorizeSecurityGroupIngressin der AWS SDK for Java 2.x API-Referenz.

`CreateKeyPair`

Das folgende Codebeispiel zeigt die Verwendung`CreateKeyPair`.

SDK für Java 2.x

> **Note**
>
> Es gibt noch mehr dazu GitHub. Hier finden Sie das vollständige Beispiel und erfahren, wie Sie das AWS -Code-Beispiel- einrichten und ausführen.

```
   /**
    * Creates a new key pair asynchronously.
    *
    * @param keyName the name of the key pair to create
    * @param fileName the name of the file to write the key material to
    * @return a {@link CompletableFuture} that represents the asynchronous
operation
    *         of creating the key pair and writing the key material to a file
    */
   public CompletableFuture<CreateKeyPairResponse> createKeyPairAsync(String
keyName, String fileName) {
       CreateKeyPairRequest request = CreateKeyPairRequest.builder()
           .keyName(keyName)
           .build();

       CompletableFuture<CreateKeyPairResponse> responseFuture =
getAsyncClient().createKeyPair(request);
       responseFuture.whenComplete((response, exception) -> {
           if (response != null) {
               try {
                   BufferedWriter writer = new BufferedWriter(new
FileWriter(fileName));
                   writer.write(response.keyMaterial());
                   writer.close();
               } catch (IOException e) {
                   throw new RuntimeException("Failed to write key material to
file: " + e.getMessage(), e);
```

```
                }
            } else {
                throw new RuntimeException("Failed to create key pair: " +
exception.getMessage(), exception);
            }
        });

        return responseFuture;
    }
```

- Einzelheiten zur API finden Sie CreateKeyPairin der AWS SDK for Java 2.x API-Referenz.

`CreateSecurityGroup`

Das folgende Codebeispiel zeigt die Verwendung`CreateSecurityGroup`.

SDK für Java 2.x

> **Note**
>
> Es gibt noch mehr dazu GitHub. Hier finden Sie das vollständige Beispiel und erfahren, wie Sie das AWS -Code-Beispiel- einrichten und ausführen.

```
    /**
     * Creates a new security group asynchronously with the specified group name,
description, and VPC ID. It also
     * authorizes inbound traffic on ports 80 and 22 from the specified IP address.
     *
     * @param groupName    the name of the security group to create
     * @param groupDesc    the description of the security group
     * @param vpcId        the ID of the VPC in which to create the security group
     * @param myIpAddress  the IP address from which to allow inbound traffic (e.g.,
"192.168.1.1/0" to allow traffic from
     *                     any IP address in the 192.168.1.0/24 subnet)
     * @return a CompletableFuture that, when completed, returns the ID of the
created security group
     * @throws RuntimeException if there was a failure creating the security group
or authorizing the inbound traffic
     */
```

```
   public CompletableFuture<String> createSecurityGroupAsync(String groupName,
String groupDesc, String vpcId, String myIpAddress) {
       CreateSecurityGroupRequest createRequest =
CreateSecurityGroupRequest.builder()
           .groupName(groupName)
           .description(groupDesc)
           .vpcId(vpcId)
           .build();

       return getAsyncClient().createSecurityGroup(createRequest)
           .thenCompose(createResponse -> {
               String groupId = createResponse.groupId();
               IpRange ipRange = IpRange.builder()
                   .cidrIp(myIpAddress + "/32")
                   .build();

               IpPermission ipPerm = IpPermission.builder()
                   .ipProtocol("tcp")
                   .toPort(80)
                   .fromPort(80)
                   .ipRanges(ipRange)
                   .build();

               IpPermission ipPerm2 = IpPermission.builder()
                   .ipProtocol("tcp")
                   .toPort(22)
                   .fromPort(22)
                   .ipRanges(ipRange)
                   .build();

               AuthorizeSecurityGroupIngressRequest authRequest =
AuthorizeSecurityGroupIngressRequest.builder()
                   .groupName(groupName)
                   .ipPermissions(ipPerm, ipPerm2)
                   .build();

               return getAsyncClient().authorizeSecurityGroupIngress(authRequest)
                   .thenApply(authResponse -> groupId);
           })
           .whenComplete((result, exception) -> {
               if (exception != null) {
                   if (exception instanceof CompletionException &&
exception.getCause() instanceof Ec2Exception) {
                       throw (Ec2Exception) exception.getCause();
```

```
                    } else {
                        throw new RuntimeException("Failed to create security group:
" + exception.getMessage(), exception);
                    }
                }
            });
    }
```

- Einzelheiten zur API finden Sie CreateSecurityGroupin der AWS SDK for Java 2.x API-Referenz.

`DeleteKeyPair`

Das folgende Codebeispiel zeigt die Verwendung`DeleteKeyPair`.

SDK für Java 2.x

> **Note**
>
> Es gibt noch mehr dazu GitHub. Hier finden Sie das vollständige Beispiel und erfahren, wie Sie das AWS -Code-Beispiel- einrichten und ausführen.

```
    /**
     * Deletes a key pair asynchronously.
     *
     * @param keyPair the name of the key pair to delete
     * @return a {@link CompletableFuture} that represents the result of the
asynchronous operation.
     *         The {@link CompletableFuture} will complete with a {@link
DeleteKeyPairResponse} object
     *         that provides the result of the key pair deletion operation.
     */
    public CompletableFuture<DeleteKeyPairResponse> deleteKeysAsync(String keyPair)
{
        DeleteKeyPairRequest request = DeleteKeyPairRequest.builder()
            .keyName(keyPair)
            .build();

        // Initiate the asynchronous request to delete the key pair.
```

```
        CompletableFuture<DeleteKeyPairResponse> response =
getAsyncClient().deleteKeyPair(request);
        return response.whenComplete((resp, ex) -> {
            if (ex != null) {
                throw new RuntimeException("Failed to delete key pair: " + keyPair,
ex);
            } else if (resp == null) {
                throw new RuntimeException("No response received for deleting key
pair: " + keyPair);
            }
        });
    }
```

- Einzelheiten zur API finden Sie DeleteKeyPairin der AWS SDK for Java 2.x API-Referenz.

`DeleteSecurityGroup`

Das folgende Codebeispiel zeigt die Verwendung`DeleteSecurityGroup`.

SDK für Java 2.x

> **Note**
>
> Es gibt noch mehr dazu GitHub. Hier finden Sie das vollständige Beispiel und erfahren, wie Sie das AWS -Code-Beispiel- einrichten und ausführen.

```
    /**
     * Deletes an EC2 security group asynchronously.
     *
     * @param groupId the ID of the security group to delete
     * @return a CompletableFuture that completes when the security group is deleted
     */
    public CompletableFuture<Void> deleteEC2SecGroupAsync(String groupId) {
        DeleteSecurityGroupRequest request = DeleteSecurityGroupRequest.builder()
            .groupId(groupId)
            .build();

        CompletableFuture<DeleteSecurityGroupResponse> response =
getAsyncClient().deleteSecurityGroup(request);
        return response.whenComplete((resp, ex) -> {
```

```
            if (ex != null) {
                throw new RuntimeException("Failed to delete security group with Id
" + groupId, ex);
            } else if (resp == null) {
                throw new RuntimeException("No response received for deleting
security group with Id " + groupId);
            }
        }).thenApply(resp -> null);
    }
```

- Einzelheiten zur API finden Sie DeleteSecurityGroupin der AWS SDK for Java 2.x API-Referenz.

`DescribeInstanceTypes`

Das folgende Codebeispiel zeigt die Verwendung`DescribeInstanceTypes`.

SDK für Java 2.x

> **Note**
>
> Es gibt noch mehr dazu GitHub. Hier finden Sie das vollständige Beispiel und erfahren, wie Sie das AWS -Code-Beispiel- einrichten und ausführen.

```
    /**
     * Asynchronously retrieves the instance types available in the current AWS
region.
     * <p>
     * This method uses the AWS SDK's asynchronous API to fetch the available
instance types
     * and then processes the response. It logs the memory information, network
information,
     * and instance type for each instance type returned. Additionally, it returns a
     * {@link CompletableFuture} that resolves to the instance type string for the
"t2.2xlarge"
     * instance type, if it is found in the response. If the "t2.2xlarge" instance
type is not
     * found, an empty string is returned.
     * </p>
```

```
    *
    * @return a {@link CompletableFuture} that resolves to the instance type string
for the
    * "t2.2xlarge" instance type, or an empty string if the instance type is not
found
    */
   public CompletableFuture<String> getInstanceTypesAsync() {
       DescribeInstanceTypesRequest typesRequest =
DescribeInstanceTypesRequest.builder()
           .maxResults(10)
           .build();

       CompletableFuture<DescribeInstanceTypesResponse> response =
getAsyncClient().describeInstanceTypes(typesRequest);
       response.whenComplete((resp, ex) -> {
           if (resp != null) {
               List<InstanceTypeInfo> instanceTypes = resp.instanceTypes();
               for (InstanceTypeInfo type : instanceTypes) {
                   logger.info("The memory information of this type is " +
type.memoryInfo().sizeInMiB());
                   logger.info("Network information is " +
type.networkInfo().toString());
                   logger.info("Instance type is " +
type.instanceType().toString());
               }
           } else {
               throw (RuntimeException) ex;
           }
       });

       return response.thenApply(resp -> {
           for (InstanceTypeInfo type : resp.instanceTypes()) {
               String instanceType = type.instanceType().toString();
               if (instanceType.equals("t2.2xlarge")) {
                   return instanceType;
               }
           }
           return "";
       });
   }
```

- Einzelheiten zur API finden Sie DescribeInstanceTypesin der AWS SDK for Java 2.x API-Referenz.

`DescribeInstances`

Das folgende Codebeispiel zeigt die Verwendung`DescribeInstances`.

SDK für Java 2.x

> **Note**
>
> Es gibt noch mehr dazu GitHub. Hier finden Sie das vollständige Beispiel und erfahren, wie Sie das AWS -Code-Beispiel- einrichten und ausführen.

```
   /**
    * Asynchronously describes the state of an EC2 instance.
    * The paginator helps you iterate over multiple pages of results.
    *
    * @param newInstanceId the ID of the EC2 instance to describe
    * @return a {@link CompletableFuture} that, when completed, contains a string
describing the state of the EC2 instance
    */
   public CompletableFuture<String> describeEC2InstancesAsync(String newInstanceId)
{
       DescribeInstancesRequest request = DescribeInstancesRequest.builder()
           .instanceIds(newInstanceId)
           .build();

       DescribeInstancesPublisher paginator =
getAsyncClient().describeInstancesPaginator(request);
       AtomicReference<String> publicIpAddressRef = new AtomicReference<>();
       return paginator.subscribe(response -> {
           response.reservations().stream()
               .flatMap(reservation -> reservation.instances().stream())
               .filter(instance -> instance.instanceId().equals(newInstanceId))
               .findFirst()
               .ifPresent(instance ->
publicIpAddressRef.set(instance.publicIpAddress()));
       }).thenApply(v -> {
           String publicIpAddress = publicIpAddressRef.get();
           if (publicIpAddress == null) {
```

```
                throw new RuntimeException("Instance with ID " + newInstanceId + "
not found.");
            }
            return publicIpAddress;
        }).exceptionally(ex -> {
            logger.info("Failed to describe instances: " + ex.getMessage());
            throw new RuntimeException("Failed to describe instances", ex);
        });
    }
```

- Einzelheiten zur API finden Sie DescribeInstancesin der AWS SDK for Java 2.x API-Referenz.

`DescribeKeyPairs`

Das folgende Codebeispiel zeigt die Verwendung`DescribeKeyPairs`.

SDK für Java 2.x

> **Note**
>
> Es gibt noch mehr dazu GitHub. Hier finden Sie das vollständige Beispiel und erfahren, wie Sie das AWS -Code-Beispiel- einrichten und ausführen.

```
    /**
     * Asynchronously describes the key pairs associated with the current AWS
account.
     *
     * @return a {@link CompletableFuture} containing the {@link
DescribeKeyPairsResponse} object, which provides
     * information about the key pairs.
     */
    public CompletableFuture<DescribeKeyPairsResponse> describeKeysAsync() {
        CompletableFuture<DescribeKeyPairsResponse> responseFuture =
getAsyncClient().describeKeyPairs();
        responseFuture.whenComplete((response, exception) -> {
            if (exception != null) {
              throw new RuntimeException("Failed to describe key pairs: " +
exception.getMessage(), exception);
            }
        });
```

```
        return responseFuture;
    }
```

- Einzelheiten zur API finden Sie DescribeKeyPairsin der AWS SDK for Java 2.x API-Referenz.

`DescribeSecurityGroups`

Das folgende Codebeispiel zeigt die Verwendung`DescribeSecurityGroups`.

SDK für Java 2.x

> **Note**
>
> Es gibt noch mehr dazu GitHub. Hier finden Sie das vollständige Beispiel und erfahren, wie Sie das AWS -Code-Beispiel- einrichten und ausführen.

```
    /**
     * Asynchronously describes the security groups for the specified group ID.
     *
     * @param groupName the name of the security group to describe
     * @return a {@link CompletableFuture} that represents the asynchronous
operation
     *         of describing the security groups. The future will complete with a
     *         {@link DescribeSecurityGroupsResponse} object that contains the
     *         security group information.
     */
    public CompletableFuture<String> describeSecurityGroupArnByNameAsync(String
groupName) {
        DescribeSecurityGroupsRequest request =
DescribeSecurityGroupsRequest.builder()
            .groupNames(groupName)
            .build();

        DescribeSecurityGroupsPublisher paginator =
getAsyncClient().describeSecurityGroupsPaginator(request);
        AtomicReference<String> groupIdRef = new AtomicReference<>();
        return paginator.subscribe(response -> {
```

```
            response.securityGroups().stream()
                .filter(securityGroup ->
securityGroup.groupName().equals(groupName))
                .findFirst()
                .ifPresent(securityGroup ->
groupIdRef.set(securityGroup.groupId()));
        }).thenApply(v -> {
            String groupId = groupIdRef.get();
            if (groupId == null) {
                throw new RuntimeException("No security group found with the name: "
+ groupName);
            }
            return groupId;
        }).exceptionally(ex -> {
            logger.info("Failed to describe security group: " + ex.getMessage());
            throw new RuntimeException("Failed to describe security group", ex);
        });
    }
```

- Einzelheiten zur API finden Sie DescribeSecurityGroupsin der AWS SDK for Java 2.x API-Referenz.

`DisassociateAddress`

Das folgende Codebeispiel zeigt die Verwendung`DisassociateAddress`.

SDK für Java 2.x

> **Note**
>
> Es gibt noch mehr dazu GitHub. Hier finden Sie das vollständige Beispiel und erfahren, wie Sie das AWS -Code-Beispiel- einrichten und ausführen.

```
    /**
     * Disassociates an Elastic IP address from an instance asynchronously.
     *
     * @param associationId The ID of the association you want to disassociate.
     * @return a {@link CompletableFuture} representing the asynchronous operation
of disassociating the address. The
```

```
     *         {@link CompletableFuture} will complete with a {@link
DisassociateAddressResponse} when the operation is
     *         finished.
     * @throws RuntimeException if the disassociation of the address fails.
     */
    public CompletableFuture<DisassociateAddressResponse>
disassociateAddressAsync(String associationId) {
        Ec2AsyncClient ec2 = getAsyncClient();
        DisassociateAddressRequest addressRequest =
DisassociateAddressRequest.builder()
            .associationId(associationId)
            .build();

        // Disassociate the address asynchronously.
        CompletableFuture<DisassociateAddressResponse> response =
ec2.disassociateAddress(addressRequest);
        response.whenComplete((resp, ex) -> {
            if (ex != null) {
                throw new RuntimeException("Failed to disassociate address", ex);
            }
        });

        return response;
    }
```

- Einzelheiten zur API finden Sie DisassociateAddressin der AWS SDK for Java 2.x API-Referenz.

`GetPasswordData`

Das folgende Codebeispiel zeigt die Verwendung`GetPasswordData`.

SDK für Java 2.x

> **Note**
>
> Es gibt noch mehr dazu GitHub. Hier finden Sie das vollständige Beispiel und erfahren, wie Sie das AWS -Code-Beispiel- einrichten und ausführen.

```
import software.amazon.awssdk.regions.Region;
import software.amazon.awssdk.services.ec2.Ec2AsyncClient;
import software.amazon.awssdk.services.ec2.model.*;
import java.util.concurrent.CompletableFuture;

/**
 * Before running this Java V2 code example, set up your development
 * environment, including your credentials.
 *
 * For more information, see the following documentation topic:
 *
 * https://docs.aws.amazon.com/sdk-for-java/latest/developer-guide/get-started.html
 */
public class GetPasswordData {

    public static void main(String[] args) {
        final String usage = """

                Usage:
                   <instanceId>

                Where:
                   instanceId - An instance id value that you can obtain from the
 AWS Management Console.\s
             """;

        if (args.length != 1) {
            System.out.println(usage);
            System.exit(1);
        }
        String instanceId = args[0];
        Ec2AsyncClient ec2AsyncClient = Ec2AsyncClient.builder()
            .region(Region.US_EAST_1)
            .build();

        try {
            CompletableFuture<Void> future = getPasswordDataAsync(ec2AsyncClient,
 instanceId);
            future.join();
        } catch (RuntimeException rte) {
            System.err.println("An exception occurred: " + (rte.getCause() != null ?
 rte.getCause().getMessage() : rte.getMessage()));
        }
```

```
    }

    /**
     * Fetches the password data for the specified EC2 instance asynchronously.
     *
     * @param ec2AsyncClient the EC2 asynchronous client to use for the request
     * @param instanceId instanceId the ID of the EC2 instance for which you want to
 fetch the password data
     * @return a {@link CompletableFuture} that completes when the password data has
 been fetched
     * @throws RuntimeException if there was a failure in fetching the password data
     */
    public static CompletableFuture<Void> getPasswordDataAsync(Ec2AsyncClient
 ec2AsyncClient, String instanceId) {
        GetPasswordDataRequest getPasswordDataRequest =
 GetPasswordDataRequest.builder()
            .instanceId(instanceId)
            .build();


        CompletableFuture<GetPasswordDataResponse> response =
 ec2AsyncClient.getPasswordData(getPasswordDataRequest);
        response.whenComplete((getPasswordDataResponse, ex) -> {
            if (ex != null) {
                throw new RuntimeException("Failed to get password data for
 instance: " + instanceId, ex);
            } else if (getPasswordDataResponse == null ||
 getPasswordDataResponse.passwordData().isEmpty()) {
                throw new RuntimeException("No password data found for instance: " +
 instanceId);
            } else {
                String encryptedPasswordData =
 getPasswordDataResponse.passwordData();
                System.out.println("Encrypted Password Data: " +
 encryptedPasswordData);
            }
        });

        return response.thenApply(resp -> null);
    }
}
```

- Einzelheiten zur API finden Sie GetPasswordDatain der AWS SDK for Java 2.x API-Referenz.

`ReleaseAddress`

Das folgende Codebeispiel zeigt die Verwendung`ReleaseAddress`.

SDK für Java 2.x

> **Note**
>
> Es gibt noch mehr dazu GitHub. Hier finden Sie das vollständige Beispiel und erfahren, wie Sie das AWS -Code-Beispiel- einrichten und ausführen.

```
   /**
    * Releases an Elastic IP address asynchronously.
    *
    * @param allocId the allocation ID of the Elastic IP address to be released
    * @return a {@link CompletableFuture} representing the asynchronous operation
of releasing the Elastic IP address
    */
   public CompletableFuture<ReleaseAddressResponse> releaseEC2AddressAsync(String
allocId) {
       ReleaseAddressRequest request = ReleaseAddressRequest.builder()
           .allocationId(allocId)
           .build();

       CompletableFuture<ReleaseAddressResponse> response =
getAsyncClient().releaseAddress(request);
       response.whenComplete((resp, ex) -> {
           if (ex != null) {
               throw new RuntimeException("Failed to release Elastic IP address",
ex);
           }
       });

       return response;
   }
```

- Einzelheiten zur API finden Sie ReleaseAddressin der AWS SDK for Java 2.x API-Referenz.

`RunInstances`

Das folgende Codebeispiel zeigt die Verwendung`RunInstances`.

SDK für Java 2.x

> **Note**
>
> Es gibt noch mehr dazu GitHub. Hier finden Sie das vollständige Beispiel und erfahren, wie Sie das AWS -Code-Beispiel- einrichten und ausführen.

```
   /**
    * Runs an EC2 instance asynchronously.
    *
    * @param instanceType The instance type to use for the EC2 instance.
    * @param keyName The name of the key pair to associate with the EC2 instance.
    * @param groupName The name of the security group to associate with the EC2
instance.
    * @param amiId The ID of the Amazon Machine Image (AMI) to use for the EC2
instance.
    * @return A {@link CompletableFuture} that completes with the ID of the started
EC2 instance.
    * @throws RuntimeException If there is an error running the EC2 instance.
    */
   public CompletableFuture<String> runInstanceAsync(String instanceType, String
keyName, String groupName, String amiId) {
       RunInstancesRequest runRequest = RunInstancesRequest.builder()
           .instanceType(instanceType)
           .keyName(keyName)
           .securityGroups(groupName)
           .maxCount(1)
           .minCount(1)
           .imageId(amiId)
           .build();

       CompletableFuture<RunInstancesResponse> responseFuture =
getAsyncClient().runInstances(runRequest);
       return responseFuture.thenCompose(response -> {
           String instanceIdVal = response.instances().get(0).instanceId();
           System.out.println("Going to start an EC2 instance and use a waiter to
wait for it to be in running state");
           return getAsyncClient().waiter()
```

```
                .waitUntilInstanceExists(r -> r.instanceIds(instanceIdVal))
                .thenCompose(waitResponse -> getAsyncClient().waiter()
                    .waitUntilInstanceRunning(r -> r.instanceIds(instanceIdVal))
                    .thenApply(runningResponse -> instanceIdVal));
        }).exceptionally(throwable -> {
            // Handle any exceptions that occurred during the async call
            throw new RuntimeException("Failed to run EC2 instance: " +
throwable.getMessage(), throwable);
        });
    }
```

- Einzelheiten zur API finden Sie RunInstancesin der AWS SDK for Java 2.x API-Referenz.

`StartInstances`

Das folgende Codebeispiel zeigt die Verwendung`StartInstances`.

SDK für Java 2.x

> **Note**
>
> Es gibt noch mehr dazu GitHub. Hier finden Sie das vollständige Beispiel und erfahren, wie Sie das AWS -Code-Beispiel- einrichten und ausführen.

```
    /**
     * Starts an Amazon EC2 instance asynchronously and waits until it is in the
"running" state.
     *
     * @param instanceId the ID of the instance to start
     * @return a {@link CompletableFuture} that completes when the instance has been
started and is in the "running" state, or exceptionally if an error occurs
     */
    public CompletableFuture<Void> startInstanceAsync(String instanceId) {
        StartInstancesRequest startRequest = StartInstancesRequest.builder()
            .instanceIds(instanceId)
            .build();

        Ec2AsyncWaiter ec2Waiter = Ec2AsyncWaiter.builder()
            .client(getAsyncClient())
            .build();
```

```
        DescribeInstancesRequest describeRequest =
DescribeInstancesRequest.builder()
            .instanceIds(instanceId)
            .build();

        logger.info("Starting instance " + instanceId + " and waiting for it to
run.");
        CompletableFuture<Void> resultFuture = new CompletableFuture<>();
        return getAsyncClient().startInstances(startRequest)
            .thenCompose(response ->
                ec2Waiter.waitUntilInstanceRunning(describeRequest)
            )
            .thenAccept(waiterResponse -> {
                logger.info("Successfully started instance " + instanceId);
                resultFuture.complete(null);
            })
            .exceptionally(throwable -> {
                resultFuture.completeExceptionally(new RuntimeException("Failed to
start instance: " + throwable.getMessage(), throwable));
                return null;
            });
    }
```

- Einzelheiten zur API finden Sie StartInstancesin der AWS SDK for Java 2.x API-Referenz.

`StopInstances`

Das folgende Codebeispiel zeigt die Verwendung`StopInstances`.

SDK für Java 2.x

> **Note**
>
> Es gibt noch mehr dazu GitHub. Hier finden Sie das vollständige Beispiel und erfahren, wie Sie das AWS -Code-Beispiel- einrichten und ausführen.

```
    /**
     * Stops the EC2 instance with the specified ID asynchronously and waits for the
instance to stop.
```

```
     *
     * @param instanceId the ID of the EC2 instance to stop
     * @return a {@link CompletableFuture} that completes when the instance has been
stopped, or exceptionally if an error occurs
     */
    public CompletableFuture<Void> stopInstanceAsync(String instanceId) {
        StopInstancesRequest stopRequest = StopInstancesRequest.builder()
            .instanceIds(instanceId)
            .build();

        DescribeInstancesRequest describeRequest =
DescribeInstancesRequest.builder()
            .instanceIds(instanceId)
            .build();

        Ec2AsyncWaiter ec2Waiter = Ec2AsyncWaiter.builder()
            .client(getAsyncClient())
            .build();

        CompletableFuture<Void> resultFuture = new CompletableFuture<>();
        logger.info("Stopping instance " + instanceId + " and waiting for it to
stop.");
        getAsyncClient().stopInstances(stopRequest)
            .thenCompose(response -> {
                if (response.stoppingInstances().isEmpty()) {
                    return CompletableFuture.failedFuture(new RuntimeException("No
instances were stopped. Please check the instance ID: " + instanceId));
                }
                return ec2Waiter.waitUntilInstanceStopped(describeRequest);
            })
            .thenAccept(waiterResponse -> {
                logger.info("Successfully stopped instance " + instanceId);
                resultFuture.complete(null);
            })
            .exceptionally(throwable -> {
                logger.error("Failed to stop instance " + instanceId + ": " +
throwable.getMessage(), throwable);
                resultFuture.completeExceptionally(new RuntimeException("Failed to
stop instance: " + throwable.getMessage(), throwable));
                return null;
            });

        return resultFuture;
    }
```

- Einzelheiten zur API finden Sie StopInstancesin der AWS SDK for Java 2.x API-Referenz.

`TerminateInstances`

Das folgende Codebeispiel zeigt die Verwendung`TerminateInstances`.

SDK für Java 2.x

> **Note**
>
> Es gibt noch mehr dazu GitHub. Hier finden Sie das vollständige Beispiel und erfahren, wie Sie das AWS -Code-Beispiel- einrichten und ausführen.

```
   /**
    * Terminates an EC2 instance asynchronously and waits for it to reach the
terminated state.
    *
    * @param instanceId the ID of the EC2 instance to terminate
    * @return a {@link CompletableFuture} that completes when the instance has been
terminated
    * @throws RuntimeException if there is no response from the AWS SDK or if there
is a failure during the termination process
    */
   public CompletableFuture<Object> terminateEC2Async(String instanceId) {
       TerminateInstancesRequest terminateRequest =
TerminateInstancesRequest.builder()
           .instanceIds(instanceId)
           .build();

       CompletableFuture<TerminateInstancesResponse> responseFuture =
getAsyncClient().terminateInstances(terminateRequest);
       return responseFuture.thenCompose(terminateResponse -> {
           if (terminateResponse == null) {
               throw new RuntimeException("No response received for terminating
instance " + instanceId);
           }
           System.out.println("Going to terminate an EC2 instance and use a waiter
to wait for it to be in terminated state");
```

```
            return getAsyncClient().waiter()
                .waitUntilInstanceTerminated(r -> r.instanceIds(instanceId))
                .thenApply(waiterResponse -> null);
        }).exceptionally(throwable -> {
            // Handle any exceptions that occurred during the async call
            throw new RuntimeException("Failed to terminate EC2 instance: " +
throwable.getMessage(), throwable);
        });
    }
```

- Einzelheiten zur API finden Sie TerminateInstancesin der AWS SDK for Java 2.x API-Referenz.

Szenarien

Erstellen und Verwalten eines ausfallsicheren Services

Das folgende Codebeispiel zeigt, wie Sie einen Webservice mit Load Balancing erstellen, der Buch-, Film- und Liedempfehlungen zurückgibt. Das Beispiel zeigt, wie der Service auf Fehler reagiert und wie der Service für mehr Ausfallsicherheit umstrukturiert werden kann.

- Verwenden Sie eine Gruppe von Amazon EC2 Auto Scaling, um Amazon Elastic Compute Cloud (Amazon EC2)-Instances basierend auf einer Startvorlage zu erstellen und die Anzahl der Instances in einem bestimmten Bereich zu halten.
- Verarbeiten und verteilen Sie HTTP-Anfragen mit Elastic Load Balancing.
- Überwachen Sie den Zustand von Instances in einer Auto-Scaling-Gruppe und leiten Sie Anfragen nur an fehlerfreie Instances weiter.
- Führen Sie auf jeder EC2-Instance einen Python-Webserver aus, um HTTP-Anfragen zu verarbeiten. Der Webserver reagiert mit Empfehlungen und Zustandsprüfungen.
- Simulieren Sie einen Empfehlungsservice mit einer Amazon DynamoDB-Tabelle.
- Steuern Sie die Antwort des Webservers auf Anfragen und Zustandsprüfungen, indem Sie die AWS Systems Manager Parameter aktualisieren.

SDK für Java 2.x

> **Note**
>
> Es gibt noch mehr dazu GitHub. Hier finden Sie das vollständige Beispiel und erfahren, wie Sie das AWS -Code-Beispiel- einrichten und ausführen.

Führen Sie ein interaktives Szenario an einer Eingabeaufforderung aus.

```
public class Main {

    public static final String fileName = "C:\\AWS\\resworkflow\
\recommendations.json"; // Modify file location.
    public static final String tableName = "doc-example-recommendation-service";
    public static final String startScript = "C:\\AWS\\resworkflow\
\server_startup_script.sh"; // Modify file location.
    public static final String policyFile = "C:\\AWS\\resworkflow\
\instance_policy.json"; // Modify file location.
    public static final String ssmJSON = "C:\\AWS\\resworkflow\
\ssm_only_policy.json"; // Modify file location.
    public static final String failureResponse = "doc-example-resilient-
architecture-failure-response";
    public static final String healthCheck = "doc-example-resilient-architecture-
health-check";
    public static final String templateName = "doc-example-resilience-template";
    public static final String roleName = "doc-example-resilience-role";
    public static final String policyName = "doc-example-resilience-pol";
    public static final String profileName = "doc-example-resilience-prof";

    public static final String badCredsProfileName = "doc-example-resilience-prof-
bc";

    public static final String targetGroupName = "doc-example-resilience-tg";
    public static final String autoScalingGroupName = "doc-example-resilience-
group";
    public static final String lbName = "doc-example-resilience-lb";
    public static final String protocol = "HTTP";
    public static final int port = 80;

    public static final String DASHES = new String(new char[80]).replace("\0", "-");
```

```
   public static void main(String[] args) throws IOException, InterruptedException
{
       Scanner in = new Scanner(System.in);
       Database database = new Database();
       AutoScaler autoScaler = new AutoScaler();
       LoadBalancer loadBalancer = new LoadBalancer();

       System.out.println(DASHES);
       System.out.println("Welcome to the demonstration of How to Build and Manage
a Resilient Service!");
       System.out.println(DASHES);

       System.out.println(DASHES);
       System.out.println("A - SETUP THE RESOURCES");
       System.out.println("Press Enter when you're ready to start deploying
resources.");
       in.nextLine();
       deploy(loadBalancer);
       System.out.println(DASHES);
       System.out.println(DASHES);
       System.out.println("B - DEMO THE RESILIENCE FUNCTIONALITY");
       System.out.println("Press Enter when you're ready.");
       in.nextLine();
       demo(loadBalancer);
       System.out.println(DASHES);

       System.out.println(DASHES);
       System.out.println("C - DELETE THE RESOURCES");
       System.out.println("""
               This concludes the demo of how to build and manage a resilient
service.
               To keep things tidy and to avoid unwanted charges on your account,
we can clean up all AWS resources
               that were created for this demo.
               """);

       System.out.println("\n Do you want to delete the resources (y/n)? ");
       String userInput = in.nextLine().trim().toLowerCase(); // Capture user input

       if (userInput.equals("y")) {
           // Delete resources here
           deleteResources(loadBalancer, autoScaler, database);
           System.out.println("Resources deleted.");
       } else {
```

```
            System.out.println("""
                    Okay, we'll leave the resources intact.
                    Don't forget to delete them when you're done with them or you
might incur unexpected charges.
                    """);
        }
        System.out.println(DASHES);

        System.out.println(DASHES);
        System.out.println("The example has completed. ");
        System.out.println("\n Thanks for watching!");
        System.out.println(DASHES);
    }

    // Deletes the AWS resources used in this example.
    private static void deleteResources(LoadBalancer loadBalancer, AutoScaler
autoScaler, Database database)
            throws IOException, InterruptedException {
        loadBalancer.deleteLoadBalancer(lbName);
        System.out.println("*** Wait 30 secs for resource to be deleted");
        TimeUnit.SECONDS.sleep(30);
        loadBalancer.deleteTargetGroup(targetGroupName);
        autoScaler.deleteAutoScaleGroup(autoScalingGroupName);
        autoScaler.deleteRolesPolicies(policyName, roleName, profileName);
        autoScaler.deleteTemplate(templateName);
        database.deleteTable(tableName);
    }

    private static void deploy(LoadBalancer loadBalancer) throws
InterruptedException, IOException {
        Scanner in = new Scanner(System.in);
        System.out.println(
                """
                        For this demo, we'll use the AWS SDK for Java (v2) to create
several AWS resources
                        to set up a load-balanced web service endpoint and explore
some ways to make it resilient
                        against various kinds of failures.

                        Some of the resources create by this demo are:
                        \t* A DynamoDB table that the web service depends on to
provide book, movie, and song recommendations.
                        \t* An EC2 launch template that defines EC2 instances that
each contain a Python web server.
```

```
                        \t* An EC2 Auto Scaling group that manages EC2 instances
across several Availability Zones.
                        \t* An Elastic Load Balancing (ELB) load balancer that
targets the Auto Scaling group to distribute requests.
                        """);

       System.out.println("Press Enter when you're ready.");
       in.nextLine();
       System.out.println(DASHES);

       System.out.println(DASHES);
       System.out.println("Creating and populating a DynamoDB table named " +
tableName);
       Database database = new Database();
       database.createTable(tableName, fileName);
       System.out.println(DASHES);

       System.out.println(DASHES);
       System.out.println("""
               Creating an EC2 launch template that runs '{startup_script}' when an
instance starts.
               This script starts a Python web server defined in the `server.py`
script. The web server
               listens to HTTP requests on port 80 and responds to requests to '/'
and to '/healthcheck'.
               For demo purposes, this server is run as the root user. In
production, the best practice is to
               run a web server, such as Apache, with least-privileged credentials.

               The template also defines an IAM policy that each instance uses to
assume a role that grants
               permissions to access the DynamoDB recommendation table and Systems
Manager parameters
               that control the flow of the demo.
               """);

       LaunchTemplateCreator templateCreator = new LaunchTemplateCreator();
       templateCreator.createTemplate(policyFile, policyName, profileName,
startScript, templateName, roleName);
       System.out.println(DASHES);

       System.out.println(DASHES);
       System.out.println(
```

```
                "Creating an EC2 Auto Scaling group that maintains three EC2
instances, each in a different Availability Zone.");
        System.out.println("*** Wait 30 secs for the VPC to be created");
        TimeUnit.SECONDS.sleep(30);
        AutoScaler autoScaler = new AutoScaler();
        String[] zones = autoScaler.createGroup(3, templateName,
autoScalingGroupName);

        System.out.println("""
                At this point, you have EC2 instances created. Once each instance
starts, it listens for
                HTTP requests. You can see these instances in the console or
continue with the demo.
                Press Enter when you're ready to continue.
                """);

        in.nextLine();
        System.out.println(DASHES);

        System.out.println(DASHES);
        System.out.println("Creating variables that control the flow of the demo.");
        ParameterHelper paramHelper = new ParameterHelper();
        paramHelper.reset();
        System.out.println(DASHES);

        System.out.println(DASHES);
        System.out.println("""
                Creating an Elastic Load Balancing target group and load balancer.
The target group
                defines how the load balancer connects to instances. The load
balancer provides a
                single endpoint where clients connect and dispatches requests to
instances in the group.
                """);

        String vpcId = autoScaler.getDefaultVPC();
        List<Subnet> subnets = autoScaler.getSubnets(vpcId, zones);
        System.out.println("You have retrieved a list with " + subnets.size() + "
subnets");
        String targetGroupArn = loadBalancer.createTargetGroup(protocol, port,
vpcId, targetGroupName);
        String elbDnsName = loadBalancer.createLoadBalancer(subnets, targetGroupArn,
lbName, port, protocol);
```

```
        autoScaler.attachLoadBalancerTargetGroup(autoScalingGroupName,
targetGroupArn);
        System.out.println("Verifying access to the load balancer endpoint...");
        boolean wasSuccessul = loadBalancer.verifyLoadBalancerEndpoint(elbDnsName);
        if (!wasSuccessul) {
            System.out.println("Couldn't connect to the load balancer, verifying
that the port is open...");
            CloseableHttpClient httpClient = HttpClients.createDefault();

            // Create an HTTP GET request to "http://checkip.amazonaws.com"
            HttpGet httpGet = new HttpGet("http://checkip.amazonaws.com");
            try {
                // Execute the request and get the response
                HttpResponse response = httpClient.execute(httpGet);

                // Read the response content.
                String ipAddress =
IOUtils.toString(response.getEntity().getContent(), StandardCharsets.UTF_8).trim();

                // Print the public IP address.
                System.out.println("Public IP Address: " + ipAddress);
                GroupInfo groupInfo = autoScaler.verifyInboundPort(vpcId, port,
ipAddress);
                if (!groupInfo.isPortOpen()) {
                    System.out.println("""
                            For this example to work, the default security group for
your default VPC must
                            allow access from this computer. You can either add it
automatically from this
                            example or add it yourself using the AWS Management
Console.
                            """);

                    System.out.println(
                            "Do you want to add a rule to security group " +
groupInfo.getGroupName() + " to allow");
                    System.out.println("inbound traffic on port " + port + " from
your computer's IP address (y/n) ");
                    String ans = in.nextLine();
                    if ("y".equalsIgnoreCase(ans)) {
                        autoScaler.openInboundPort(groupInfo.getGroupName(),
String.valueOf(port), ipAddress);
                        System.out.println("Security group rule added.");
                    } else {
```

```
                        System.out.println("No security group rule added.");
                    }
                }

            } catch (AutoScalingException e) {
                e.printStackTrace();
            }
        } else if (wasSuccessul) {
            System.out.println("Your load balancer is ready. You can access it by
browsing to:");
            System.out.println("\t http://" + elbDnsName);
        } else {
            System.out.println("Couldn't get a successful response from the load
balancer endpoint. Troubleshoot by");
            System.out.println("manually verifying that your VPC and security group
are configured correctly and that");
            System.out.println("you can successfully make a GET request to the load
balancer.");
        }

        System.out.println("Press Enter when you're ready to continue with the
demo.");
        in.nextLine();
    }

    // A method that controls the demo part of the Java program.
    public static void demo(LoadBalancer loadBalancer) throws IOException,
InterruptedException {
        ParameterHelper paramHelper = new ParameterHelper();
        System.out.println("Read the ssm_only_policy.json file");
        String ssmOnlyPolicy = readFileAsString(ssmJSON);

        System.out.println("Resetting parameters to starting values for demo.");
        paramHelper.reset();

        System.out.println(
                """
                        This part of the demonstration shows how to toggle
different parts of the system
                        to create situations where the web service fails, and shows
how using a resilient
                        architecture can keep the web service running in spite of
these failures.
```

```
                        At the start, the load balancer endpoint returns
recommendations and reports that all targets are healthy.
                       """);
       demoChoices(loadBalancer);

       System.out.println(
               """
                        The web service running on the EC2 instances gets
recommendations by querying a DynamoDB table.
                        The table name is contained in a Systems Manager parameter
named self.param_helper.table.
                        To simulate a failure of the recommendation service, let's
set this parameter to name a non-existent table.
                       """);
       paramHelper.put(paramHelper.tableName, "this-is-not-a-table");

       System.out.println(
               """
                        \nNow, sending a GET request to the load balancer endpoint
returns a failure code. But, the service reports as
                        healthy to the load balancer because shallow health checks
don't check for failure of the recommendation service.
                       """);
       demoChoices(loadBalancer);

       System.out.println(
               """
                       Instead of failing when the recommendation service fails,
the web service can return a static response.
                       While this is not a perfect solution, it presents the
customer with a somewhat better experience than failure.
                       """);
       paramHelper.put(paramHelper.failureResponse, "static");

       System.out.println("""
               Now, sending a GET request to the load balancer endpoint returns a
static response.
               The service still reports as healthy because health checks are still
shallow.
               """);
       demoChoices(loadBalancer);

       System.out.println("Let's reinstate the recommendation service.");
       paramHelper.put(paramHelper.tableName, paramHelper.dyntable);
```

```
        System.out.println("""
                Let's also substitute bad credentials for one of the instances in
the target group so that it can't
                access the DynamoDB recommendation table. We will get an instance id
value.
                """);

        LaunchTemplateCreator templateCreator = new LaunchTemplateCreator();
        AutoScaler autoScaler = new AutoScaler();

        // Create a new instance profile based on badCredsProfileName.
        templateCreator.createInstanceProfile(policyFile, policyName,
badCredsProfileName, roleName);
        String badInstanceId = autoScaler.getBadInstance(autoScalingGroupName);
        System.out.println("The bad instance id values used for this demo is " +
badInstanceId);

        String profileAssociationId = autoScaler.getInstanceProfile(badInstanceId);
        System.out.println("The association Id value is " + profileAssociationId);
        System.out.println("Replacing the profile for instance " + badInstanceId
                + " with a profile that contains bad credentials");
        autoScaler.replaceInstanceProfile(badInstanceId, badCredsProfileName,
profileAssociationId);

        System.out.println(
                """
                        Now, sending a GET request to the load balancer endpoint
returns either a recommendation or a static response,
                        depending on which instance is selected by the load
balancer.
                        """);

        demoChoices(loadBalancer);

        System.out.println("""
                Let's implement a deep health check. For this demo, a deep health
check tests whether
                the web service can access the DynamoDB table that it depends on for
recommendations. Note that
                the deep health check is only for ELB routing and not for Auto
Scaling instance health.
                This kind of deep health check is not recommended for Auto Scaling
instance health, because it
```

```
                risks accidental termination of all instances in the Auto Scaling
group when a dependent service fails.
                """);

        System.out.println("""
                By implementing deep health checks, the load balancer can detect
when one of the instances is failing
                and take that instance out of rotation.
                """);

        paramHelper.put(paramHelper.healthCheck, "deep");

        System.out.println("""
                Now, checking target health indicates that the instance with bad
credentials
                is unhealthy. Note that it might take a minute or two for the load
balancer to detect the unhealthy
                instance. Sending a GET request to the load balancer endpoint always
returns a recommendation, because
                the load balancer takes unhealthy instances out of its rotation.
                """);

        demoChoices(loadBalancer);

        System.out.println(
                """
                        Because the instances in this demo are controlled by an auto
scaler, the simplest way to fix an unhealthy
                        instance is to terminate it and let the auto scaler start a
new instance to replace it.
                        """);
        autoScaler.terminateInstance(badInstanceId);

        System.out.println("""
                Even while the instance is terminating and the new instance is
starting, sending a GET
                request to the web service continues to get a successful
recommendation response because
                the load balancer routes requests to the healthy instances. After
the replacement instance
                starts and reports as healthy, it is included in the load balancing
rotation.
                Note that terminating and replacing an instance typically takes
several minutes, during which time you
```

```
                can see the changing health check status until the new instance is
running and healthy.
                """);

        demoChoices(loadBalancer);
        System.out.println(
                "If the recommendation service fails now, deep health checks mean
all instances report as unhealthy.");
        paramHelper.put(paramHelper.tableName, "this-is-not-a-table");

        demoChoices(loadBalancer);
        paramHelper.reset();
    }

    public static void demoChoices(LoadBalancer loadBalancer) throws IOException,
InterruptedException {
        String[] actions = {
                "Send a GET request to the load balancer endpoint.",
                "Check the health of load balancer targets.",
                "Go to the next part of the demo."
        };
        Scanner scanner = new Scanner(System.in);

        while (true) {
            System.out.println("-".repeat(88));
            System.out.println("See the current state of the service by selecting
one of the following choices:");
            for (int i = 0; i < actions.length; i++) {
                System.out.println(i + ": " + actions[i]);
            }

            try {
                System.out.print("\nWhich action would you like to take? ");
                int choice = scanner.nextInt();
                System.out.println("-".repeat(88));

                switch (choice) {
                    case 0 -> {
                        System.out.println("Request:\n");
                        System.out.println("GET http://" +
loadBalancer.getEndpoint(lbName));
                        CloseableHttpClient httpClient =
HttpClients.createDefault();
```

```
                        // Create an HTTP GET request to the ELB.
                        HttpGet httpGet = new HttpGet("http://" +
loadBalancer.getEndpoint(lbName));

                        // Execute the request and get the response.
                        HttpResponse response = httpClient.execute(httpGet);
                        int statusCode = response.getStatusLine().getStatusCode();
                        System.out.println("HTTP Status Code: " + statusCode);

                        // Display the JSON response
                        BufferedReader reader = new BufferedReader(
                                new
InputStreamReader(response.getEntity().getContent()));
                        StringBuilder jsonResponse = new StringBuilder();
                        String line;
                        while ((line = reader.readLine()) != null) {
                            jsonResponse.append(line);
                        }
                        reader.close();

                        // Print the formatted JSON response.
                        System.out.println("Full Response:\n");
                        System.out.println(jsonResponse.toString());

                        // Close the HTTP client.
                        httpClient.close();

                    }
                    case 1 -> {
                        System.out.println("\nChecking the health of load balancer
targets:\n");
                        List<TargetHealthDescription> health =
loadBalancer.checkTargetHealth(targetGroupName);
                        for (TargetHealthDescription target : health) {
                            System.out.printf("\tTarget %s on port %d is %s%n",
target.target().id(),
                                        target.target().port(),
target.targetHealth().stateAsString());
                        }
                        System.out.println("""
                                Note that it can take a minute or two for the health
check to update
                                after changes are made.
                                """);
```

```
                    }
                    case 2 -> {
                        System.out.println("\nOkay, let's move on.");
                        System.out.println("-".repeat(88));
                        return; // Exit the method when choice is 2
                    }
                    default -> System.out.println("You must choose a value between
 0-2. Please select again.");
                }

            } catch (java.util.InputMismatchException e) {
                System.out.println("Invalid input. Please select again.");
                scanner.nextLine(); // Clear the input buffer.
            }
        }
    }

    public static String readFileAsString(String filePath) throws IOException {
        byte[] bytes = Files.readAllBytes(Paths.get(filePath));
        return new String(bytes);
    }
}
```

Erstellen Sie eine Klasse, die Auto-Scaling- und Amazon-EC2-Aktionen beinhaltet.

```
public class AutoScaler {

    private static Ec2Client ec2Client;
    private static AutoScalingClient autoScalingClient;
    private static IamClient iamClient;

    private static SsmClient ssmClient;

    private IamClient getIAMClient() {
        if (iamClient == null) {
            iamClient = IamClient.builder()
                    .region(Region.US_EAST_1)
                    .build();
        }
        return iamClient;
    }
```

```
    private SsmClient getSSMClient() {
        if (ssmClient == null) {
            ssmClient = SsmClient.builder()
                    .region(Region.US_EAST_1)
                    .build();
        }
        return ssmClient;
    }

    private Ec2Client getEc2Client() {
        if (ec2Client == null) {
            ec2Client = Ec2Client.builder()
                    .region(Region.US_EAST_1)
                    .build();
        }
        return ec2Client;
    }

    private AutoScalingClient getAutoScalingClient() {
        if (autoScalingClient == null) {
            autoScalingClient = AutoScalingClient.builder()
                    .region(Region.US_EAST_1)
                    .build();
        }
        return autoScalingClient;
    }

    /**
     * Terminates and instances in an EC2 Auto Scaling group. After an instance is
     * terminated, it can no longer be accessed.
     */
    public void terminateInstance(String instanceId) {
        TerminateInstanceInAutoScalingGroupRequest terminateInstanceIRequest =
 TerminateInstanceInAutoScalingGroupRequest
                .builder()
                .instanceId(instanceId)
                .shouldDecrementDesiredCapacity(false)
                .build();


 getAutoScalingClient().terminateInstanceInAutoScalingGroup(terminateInstanceIRequest);
        System.out.format("Terminated instance %s.", instanceId);
    }
```

```
   /**
    * Replaces the profile associated with a running instance. After the profile is
    * replaced, the instance is rebooted to ensure that it uses the new profile.
    * When
    * the instance is ready, Systems Manager is used to restart the Python web
    * server.
    */
   public void replaceInstanceProfile(String instanceId, String
newInstanceProfileName, String profileAssociationId)
           throws InterruptedException {
       // Create an IAM instance profile specification.
       software.amazon.awssdk.services.ec2.model.IamInstanceProfileSpecification
iamInstanceProfile =
software.amazon.awssdk.services.ec2.model.IamInstanceProfileSpecification
               .builder()
               .name(newInstanceProfileName) // Make sure 'newInstanceProfileName'
is a valid IAM Instance Profile
                                                // name.
               .build();

       // Replace the IAM instance profile association for the EC2 instance.
       ReplaceIamInstanceProfileAssociationRequest replaceRequest =
ReplaceIamInstanceProfileAssociationRequest
               .builder()
               .iamInstanceProfile(iamInstanceProfile)
               .associationId(profileAssociationId) // Make sure
'profileAssociationId' is a valid association ID.
               .build();

       try {
           getEc2Client().replaceIamInstanceProfileAssociation(replaceRequest);
           // Handle the response as needed.
       } catch (Ec2Exception e) {
           // Handle exceptions, log, or report the error.
           System.err.println("Error: " + e.getMessage());
       }
       System.out.format("Replaced instance profile for association %s with profile
%s.", profileAssociationId,
               newInstanceProfileName);
       TimeUnit.SECONDS.sleep(15);
       boolean instReady = false;
       int tries = 0;

       // Reboot after 60 seconds
```

```
        while (!instReady) {
            if (tries % 6 == 0) {
                getEc2Client().rebootInstances(RebootInstancesRequest.builder()
                        .instanceIds(instanceId)
                        .build());
                System.out.println("Rebooting instance " + instanceId + " and
waiting for it to be ready.");
            }
            tries++;
            try {
                TimeUnit.SECONDS.sleep(10);
            } catch (InterruptedException e) {
                e.printStackTrace();
            }

            DescribeInstanceInformationResponse informationResponse =
getSSMClient().describeInstanceInformation();
            List<InstanceInformation> instanceInformationList =
informationResponse.instanceInformationList();
            for (InstanceInformation info : instanceInformationList) {
                if (info.instanceId().equals(instanceId)) {
                    instReady = true;
                    break;
                }
            }
        }

        SendCommandRequest sendCommandRequest = SendCommandRequest.builder()
                .instanceIds(instanceId)
                .documentName("AWS-RunShellScript")
                .parameters(Collections.singletonMap("commands",
                        Collections.singletonList("cd / && sudo python3 server.py
80")))
                .build();

        getSSMClient().sendCommand(sendCommandRequest);
        System.out.println("Restarted the Python web server on instance " +
instanceId + ".");
    }

    public void openInboundPort(String secGroupId, String port, String ipAddress) {
        AuthorizeSecurityGroupIngressRequest ingressRequest =
AuthorizeSecurityGroupIngressRequest.builder()
                .groupName(secGroupId)
```

```
                .cidrIp(ipAddress)
                .fromPort(Integer.parseInt(port))
                .build();

        getEc2Client().authorizeSecurityGroupIngress(ingressRequest);
        System.out.format("Authorized ingress to %s on port %s from %s.",
secGroupId, port, ipAddress);
    }

    /**
     * Detaches a role from an instance profile, detaches policies from the role,
     * and deletes all the resources.
     */
    public void deleteInstanceProfile(String roleName, String profileName) {
        try {
            software.amazon.awssdk.services.iam.model.GetInstanceProfileRequest
getInstanceProfileRequest =
software.amazon.awssdk.services.iam.model.GetInstanceProfileRequest
                    .builder()
                    .instanceProfileName(profileName)
                    .build();

            GetInstanceProfileResponse response =
getIAMClient().getInstanceProfile(getInstanceProfileRequest);
            String name = response.instanceProfile().instanceProfileName();
            System.out.println(name);

            RemoveRoleFromInstanceProfileRequest profileRequest =
RemoveRoleFromInstanceProfileRequest.builder()
                    .instanceProfileName(profileName)
                    .roleName(roleName)
                    .build();

            getIAMClient().removeRoleFromInstanceProfile(profileRequest);
            DeleteInstanceProfileRequest deleteInstanceProfileRequest =
DeleteInstanceProfileRequest.builder()
                    .instanceProfileName(profileName)
                    .build();

            getIAMClient().deleteInstanceProfile(deleteInstanceProfileRequest);
            System.out.println("Deleted instance profile " + profileName);

            DeleteRoleRequest deleteRoleRequest = DeleteRoleRequest.builder()
                    .roleName(roleName)
```

```
                    .build();

            // List attached role policies.
            ListAttachedRolePoliciesResponse rolesResponse = getIAMClient()
                    .listAttachedRolePolicies(role -> role.roleName(roleName));
            List<AttachedPolicy> attachedPolicies =
rolesResponse.attachedPolicies();
            for (AttachedPolicy attachedPolicy : attachedPolicies) {
                DetachRolePolicyRequest request = DetachRolePolicyRequest.builder()
                        .roleName(roleName)
                        .policyArn(attachedPolicy.policyArn())
                        .build();

                getIAMClient().detachRolePolicy(request);
                System.out.println("Detached and deleted policy " +
attachedPolicy.policyName());
            }

            getIAMClient().deleteRole(deleteRoleRequest);
            System.out.println("Instance profile and role deleted.");

        } catch (IamException e) {
            System.err.println(e.getMessage());
            System.exit(1);
        }
    }

    public void deleteTemplate(String templateName) {
        getEc2Client().deleteLaunchTemplate(name ->
name.launchTemplateName(templateName));
        System.out.format(templateName + " was deleted.");
    }

    public void deleteAutoScaleGroup(String groupName) {
        DeleteAutoScalingGroupRequest deleteAutoScalingGroupRequest =
DeleteAutoScalingGroupRequest.builder()
                .autoScalingGroupName(groupName)
                .forceDelete(true)
                .build();


getAutoScalingClient().deleteAutoScalingGroup(deleteAutoScalingGroupRequest);
        System.out.println(groupName + " was deleted.");
    }
```

```
    /*
     * Verify the default security group of the specified VPC allows ingress from
     * this
     * computer. This can be done by allowing ingress from this computer's IP
     * address. In some situations, such as connecting from a corporate network, you
     * must instead specify a prefix list ID. You can also temporarily open the port
     * to
     * any IP address while running this example. If you do, be sure to remove
     * public
     * access when you're done.
     *
     */
    public GroupInfo verifyInboundPort(String VPC, int port, String ipAddress) {
        boolean portIsOpen = false;
        GroupInfo groupInfo = new GroupInfo();
        try {
            Filter filter = Filter.builder()
                    .name("group-name")
                    .values("default")
                    .build();

            Filter filter1 = Filter.builder()
                    .name("vpc-id")
                    .values(VPC)
                    .build();

            DescribeSecurityGroupsRequest securityGroupsRequest =
DescribeSecurityGroupsRequest.builder()
                    .filters(filter, filter1)
                    .build();

            DescribeSecurityGroupsResponse securityGroupsResponse = getEc2Client()
                    .describeSecurityGroups(securityGroupsRequest);
            String securityGroup =
securityGroupsResponse.securityGroups().get(0).groupName();
            groupInfo.setGroupName(securityGroup);

            for (SecurityGroup secGroup : securityGroupsResponse.securityGroups()) {
                System.out.println("Found security group: " + secGroup.groupId());

                for (IpPermission ipPermission : secGroup.ipPermissions()) {
                    if (ipPermission.fromPort() == port) {
                        System.out.println("Found inbound rule: " + ipPermission);
```

```
                        for (IpRange ipRange : ipPermission.ipRanges()) {
                            String cidrIp = ipRange.cidrIp();
                            if (cidrIp.startsWith(ipAddress) ||
cidrIp.equals("0.0.0.0/0")) {
                                System.out.println(cidrIp + " is applicable");
                                portIsOpen = true;
                            }
                        }

                        if (!ipPermission.prefixListIds().isEmpty()) {
                            System.out.println("Prefix lList is applicable");
                            portIsOpen = true;
                        }

                        if (!portIsOpen) {
                            System.out
                                    .println("The inbound rule does not appear to be
open to either this computer's IP,"
                                            + " all IP addresses (0.0.0.0/0), or to
a prefix list ID.");
                        } else {
                            break;
                        }
                    }
                }
            }

        } catch (AutoScalingException e) {
            System.err.println(e.awsErrorDetails().errorMessage());
        }

        groupInfo.setPortOpen(portIsOpen);
        return groupInfo;
    }

    /*
     * Attaches an Elastic Load Balancing (ELB) target group to this EC2 Auto
     * Scaling group.
     * The target group specifies how the load balancer forward requests to the
     * instances
     * in the group.
     */
    public void attachLoadBalancerTargetGroup(String asGroupName, String
targetGroupARN) {
```

```
        try {
            AttachLoadBalancerTargetGroupsRequest targetGroupsRequest =
AttachLoadBalancerTargetGroupsRequest.builder()
                    .autoScalingGroupName(asGroupName)
                    .targetGroupARNs(targetGroupARN)
                    .build();


getAutoScalingClient().attachLoadBalancerTargetGroups(targetGroupsRequest);
            System.out.println("Attached load balancer to " + asGroupName);

        } catch (AutoScalingException e) {
            System.err.println(e.awsErrorDetails().errorMessage());
            System.exit(1);
        }
    }

    // Creates an EC2 Auto Scaling group with the specified size.
    public String[] createGroup(int groupSize, String templateName, String
autoScalingGroupName) {

        // Get availability zones.
        software.amazon.awssdk.services.ec2.model.DescribeAvailabilityZonesRequest
zonesRequest =
software.amazon.awssdk.services.ec2.model.DescribeAvailabilityZonesRequest
                .builder()
                .build();

        DescribeAvailabilityZonesResponse zonesResponse =
getEc2Client().describeAvailabilityZones(zonesRequest);
        List<String> availabilityZoneNames =
zonesResponse.availabilityZones().stream()

.map(software.amazon.awssdk.services.ec2.model.AvailabilityZone::zoneName)
                .collect(Collectors.toList());

        String availabilityZones = String.join(",", availabilityZoneNames);
        LaunchTemplateSpecification specification =
LaunchTemplateSpecification.builder()
                .launchTemplateName(templateName)
                .version("$Default")
                .build();

        String[] zones = availabilityZones.split(",");
```

```
        CreateAutoScalingGroupRequest groupRequest =
CreateAutoScalingGroupRequest.builder()
                .launchTemplate(specification)
                .availabilityZones(zones)
                .maxSize(groupSize)
                .minSize(groupSize)
                .autoScalingGroupName(autoScalingGroupName)
                .build();

        try {
            getAutoScalingClient().createAutoScalingGroup(groupRequest);

        } catch (AutoScalingException e) {
            System.err.println(e.awsErrorDetails().errorMessage());
            System.exit(1);
        }
        System.out.println("Created an EC2 Auto Scaling group named " +
autoScalingGroupName);
        return zones;
    }

    public String getDefaultVPC() {
        // Define the filter.
        Filter defaultFilter = Filter.builder()
                .name("is-default")
                .values("true")
                .build();

        software.amazon.awssdk.services.ec2.model.DescribeVpcsRequest request =
software.amazon.awssdk.services.ec2.model.DescribeVpcsRequest
                .builder()
                .filters(defaultFilter)
                .build();

        DescribeVpcsResponse response = getEc2Client().describeVpcs(request);
        return response.vpcs().get(0).vpcId();
    }

    // Gets the default subnets in a VPC for a specified list of Availability Zones.
    public List<Subnet> getSubnets(String vpcId, String[] availabilityZones) {
        List<Subnet> subnets = null;
        Filter vpcFilter = Filter.builder()
                .name("vpc-id")
                .values(vpcId)
```

```
                .build();

        Filter azFilter = Filter.builder()
                .name("availability-zone")
                .values(availabilityZones)
                .build();

        Filter defaultForAZ = Filter.builder()
                .name("default-for-az")
                .values("true")
                .build();

        DescribeSubnetsRequest request = DescribeSubnetsRequest.builder()
                .filters(vpcFilter, azFilter, defaultForAZ)
                .build();

        DescribeSubnetsResponse response = getEc2Client().describeSubnets(request);
        subnets = response.subnets();
        return subnets;
    }

    // Gets data about the instances in the EC2 Auto Scaling group.
    public String getBadInstance(String groupName) {
        DescribeAutoScalingGroupsRequest request =
DescribeAutoScalingGroupsRequest.builder()
                .autoScalingGroupNames(groupName)
                .build();

        DescribeAutoScalingGroupsResponse response =
getAutoScalingClient().describeAutoScalingGroups(request);
        AutoScalingGroup autoScalingGroup = response.autoScalingGroups().get(0);
        List<String> instanceIds = autoScalingGroup.instances().stream()
                .map(instance -> instance.instanceId())
                .collect(Collectors.toList());

        String[] instanceIdArray = instanceIds.toArray(new String[0]);
        for (String instanceId : instanceIdArray) {
            System.out.println("Instance ID: " + instanceId);
            return instanceId;
        }
        return "";
    }

    // Gets data about the profile associated with an instance.
```

```
    public String getInstanceProfile(String instanceId) {
        Filter filter = Filter.builder()
                .name("instance-id")
                .values(instanceId)
                .build();

        DescribeIamInstanceProfileAssociationsRequest associationsRequest =
 DescribeIamInstanceProfileAssociationsRequest
                .builder()
                .filters(filter)
                .build();

        DescribeIamInstanceProfileAssociationsResponse response = getEc2Client()
                .describeIamInstanceProfileAssociations(associationsRequest);
        return response.iamInstanceProfileAssociations().get(0).associationId();
    }

    public void deleteRolesPolicies(String policyName, String roleName, String
 InstanceProfile) {
        ListPoliciesRequest listPoliciesRequest =
 ListPoliciesRequest.builder().build();
        ListPoliciesResponse listPoliciesResponse =
 getIAMClient().listPolicies(listPoliciesRequest);
        for (Policy policy : listPoliciesResponse.policies()) {
            if (policy.policyName().equals(policyName)) {
                // List the entities (users, groups, roles) that are attached to the
 policy.

 software.amazon.awssdk.services.iam.model.ListEntitiesForPolicyRequest
 listEntitiesRequest =
 software.amazon.awssdk.services.iam.model.ListEntitiesForPolicyRequest
                        .builder()
                        .policyArn(policy.arn())
                        .build();
                ListEntitiesForPolicyResponse listEntitiesResponse = iamClient
                        .listEntitiesForPolicy(listEntitiesRequest);
                if (!listEntitiesResponse.policyGroups().isEmpty() || !
listEntitiesResponse.policyUsers().isEmpty()
                        || !listEntitiesResponse.policyRoles().isEmpty()) {
                    // Detach the policy from any entities it is attached to.
                    DetachRolePolicyRequest detachPolicyRequest =
 DetachRolePolicyRequest.builder()
                            .policyArn(policy.arn())
                            .roleName(roleName) // Specify the name of the IAM role
```

```
                            .build();

                    getIAMClient().detachRolePolicy(detachPolicyRequest);
                    System.out.println("Policy detached from entities.");
                }

                // Now, you can delete the policy.
                DeletePolicyRequest deletePolicyRequest =
DeletePolicyRequest.builder()
                        .policyArn(policy.arn())
                        .build();

                getIAMClient().deletePolicy(deletePolicyRequest);
                System.out.println("Policy deleted successfully.");
                break;
            }
        }

        // List the roles associated with the instance profile
        ListInstanceProfilesForRoleRequest listRolesRequest =
ListInstanceProfilesForRoleRequest.builder()
                .roleName(roleName)
                .build();

        // Detach the roles from the instance profile
        ListInstanceProfilesForRoleResponse listRolesResponse =
iamClient.listInstanceProfilesForRole(listRolesRequest);
        for (software.amazon.awssdk.services.iam.model.InstanceProfile profile :
listRolesResponse.instanceProfiles()) {
            RemoveRoleFromInstanceProfileRequest removeRoleRequest =
RemoveRoleFromInstanceProfileRequest.builder()
                    .instanceProfileName(InstanceProfile)
                    .roleName(roleName) // Remove the extra dot here
                    .build();

            getIAMClient().removeRoleFromInstanceProfile(removeRoleRequest);
            System.out.println("Role " + roleName + " removed from instance profile
" + InstanceProfile);
        }

        // Delete the instance profile after removing all roles
        DeleteInstanceProfileRequest deleteInstanceProfileRequest =
DeleteInstanceProfileRequest.builder()
                .instanceProfileName(InstanceProfile)
```

```
                .build();

        getIAMClient().deleteInstanceProfile(r ->
 r.instanceProfileName(InstanceProfile));
        System.out.println(InstanceProfile + " Deleted");
        System.out.println("All roles and policies are deleted.");
    }
}
```

Erstellen Sie eine Klasse, die Aktionen von Elastic Load Balancing beinhaltet.

```
public class LoadBalancer {
    public ElasticLoadBalancingV2Client elasticLoadBalancingV2Client;

    public ElasticLoadBalancingV2Client getLoadBalancerClient() {
        if (elasticLoadBalancingV2Client == null) {
            elasticLoadBalancingV2Client = ElasticLoadBalancingV2Client.builder()
                    .region(Region.US_EAST_1)
                    .build();
        }

        return elasticLoadBalancingV2Client;
    }

    // Checks the health of the instances in the target group.
    public List<TargetHealthDescription> checkTargetHealth(String targetGroupName) {
        DescribeTargetGroupsRequest targetGroupsRequest =
 DescribeTargetGroupsRequest.builder()
                .names(targetGroupName)
                .build();

        DescribeTargetGroupsResponse tgResponse =
 getLoadBalancerClient().describeTargetGroups(targetGroupsRequest);

        DescribeTargetHealthRequest healthRequest =
 DescribeTargetHealthRequest.builder()
                .targetGroupArn(tgResponse.targetGroups().get(0).targetGroupArn())
                .build();

        DescribeTargetHealthResponse healthResponse =
 getLoadBalancerClient().describeTargetHealth(healthRequest);
        return healthResponse.targetHealthDescriptions();
```

```
    }

    // Gets the HTTP endpoint of the load balancer.
    public String getEndpoint(String lbName) {
        DescribeLoadBalancersResponse res = getLoadBalancerClient()
                .describeLoadBalancers(describe -> describe.names(lbName));
        return res.loadBalancers().get(0).dnsName();
    }

    // Deletes a load balancer.
    public void deleteLoadBalancer(String lbName) {
        try {
            // Use a waiter to delete the Load Balancer.
            DescribeLoadBalancersResponse res = getLoadBalancerClient()
                    .describeLoadBalancers(describe -> describe.names(lbName));
            ElasticLoadBalancingV2Waiter loadBalancerWaiter =
getLoadBalancerClient().waiter();
            DescribeLoadBalancersRequest request =
DescribeLoadBalancersRequest.builder()
                    .loadBalancerArns(res.loadBalancers().get(0).loadBalancerArn())
                    .build();

            getLoadBalancerClient().deleteLoadBalancer(
                    builder ->
builder.loadBalancerArn(res.loadBalancers().get(0).loadBalancerArn()));
            WaiterResponse<DescribeLoadBalancersResponse> waiterResponse =
loadBalancerWaiter
                    .waitUntilLoadBalancersDeleted(request);
            waiterResponse.matched().response().ifPresent(System.out::println);

        } catch (ElasticLoadBalancingV2Exception e) {
            System.err.println(e.awsErrorDetails().errorMessage());
        }
        System.out.println(lbName + " was deleted.");
    }

    // Deletes the target group.
    public void deleteTargetGroup(String targetGroupName) {
        try {
            DescribeTargetGroupsResponse res = getLoadBalancerClient()
                    .describeTargetGroups(describe ->
describe.names(targetGroupName));
            getLoadBalancerClient()
```

```
                    .deleteTargetGroup(builder ->
builder.targetGroupArn(res.targetGroups().get(0).targetGroupArn()));
       } catch (ElasticLoadBalancingV2Exception e) {
           System.err.println(e.awsErrorDetails().errorMessage());
       }
       System.out.println(targetGroupName + " was deleted.");
   }

   // Verify this computer can successfully send a GET request to the load balancer
   // endpoint.
   public boolean verifyLoadBalancerEndpoint(String elbDnsName) throws IOException,
InterruptedException {
       boolean success = false;
       int retries = 3;
       CloseableHttpClient httpClient = HttpClients.createDefault();

       // Create an HTTP GET request to the ELB.
       HttpGet httpGet = new HttpGet("http://" + elbDnsName);
       try {
           while ((!success) && (retries > 0)) {
               // Execute the request and get the response.
               HttpResponse response = httpClient.execute(httpGet);
               int statusCode = response.getStatusLine().getStatusCode();
               System.out.println("HTTP Status Code: " + statusCode);
               if (statusCode == 200) {
                   success = true;
               } else {
                   retries--;
                   System.out.println("Got connection error from load balancer
endpoint, retrying...");
                   TimeUnit.SECONDS.sleep(15);
               }
           }

       } catch (org.apache.http.conn.HttpHostConnectException e) {
           System.out.println(e.getMessage());
       }

       System.out.println("Status.." + success);
       return success;
   }

   /*
    * Creates an Elastic Load Balancing target group. The target group specifies
```

```
     * how
     * the load balancer forward requests to instances in the group and how instance
     * health is checked.
     */
    public String createTargetGroup(String protocol, int port, String vpcId, String
targetGroupName) {
        CreateTargetGroupRequest targetGroupRequest =
CreateTargetGroupRequest.builder()
                .healthCheckPath("/healthcheck")
                .healthCheckTimeoutSeconds(5)
                .port(port)
                .vpcId(vpcId)
                .name(targetGroupName)
                .protocol(protocol)
                .build();

        CreateTargetGroupResponse targetGroupResponse =
getLoadBalancerClient().createTargetGroup(targetGroupRequest);
        String targetGroupArn =
targetGroupResponse.targetGroups().get(0).targetGroupArn();
        String targetGroup =
targetGroupResponse.targetGroups().get(0).targetGroupName();
        System.out.println("The " + targetGroup + " was created with ARN" +
targetGroupArn);
        return targetGroupArn;
    }

    /*
     * Creates an Elastic Load Balancing load balancer that uses the specified
     * subnets
     * and forwards requests to the specified target group.
     */
    public String createLoadBalancer(List<Subnet> subnetIds, String targetGroupARN,
String lbName, int port,
            String protocol) {
        try {
            List<String> subnetIdStrings = subnetIds.stream()
                    .map(Subnet::subnetId)
                    .collect(Collectors.toList());

            CreateLoadBalancerRequest balancerRequest =
CreateLoadBalancerRequest.builder()
                    .subnets(subnetIdStrings)
                    .name(lbName)
```

```
                    .scheme("internet-facing")
                    .build();

            // Create and wait for the load balancer to become available.
            CreateLoadBalancerResponse lsResponse =
getLoadBalancerClient().createLoadBalancer(balancerRequest);
            String lbARN = lsResponse.loadBalancers().get(0).loadBalancerArn();

            ElasticLoadBalancingV2Waiter loadBalancerWaiter =
getLoadBalancerClient().waiter();
            DescribeLoadBalancersRequest request =
DescribeLoadBalancersRequest.builder()
                    .loadBalancerArns(lbARN)
                    .build();

            System.out.println("Waiting for Load Balancer " + lbName + " to become
available.");
            WaiterResponse<DescribeLoadBalancersResponse> waiterResponse =
loadBalancerWaiter
                    .waitUntilLoadBalancerAvailable(request);
            waiterResponse.matched().response().ifPresent(System.out::println);
            System.out.println("Load Balancer " + lbName + " is available.");

            // Get the DNS name (endpoint) of the load balancer.
            String lbDNSName = lsResponse.loadBalancers().get(0).dnsName();
            System.out.println("*** Load Balancer DNS Name: " + lbDNSName);

            // Create a listener for the load balance.
            Action action = Action.builder()
                    .targetGroupArn(targetGroupARN)
                    .type("forward")
                    .build();

            CreateListenerRequest listenerRequest = CreateListenerRequest.builder()

.loadBalancerArn(lsResponse.loadBalancers().get(0).loadBalancerArn())
                    .defaultActions(action)
                    .port(port)
                    .protocol(protocol)
                    .build();

            getLoadBalancerClient().createListener(listenerRequest);
            System.out.println("Created listener to forward traffic from load
balancer " + lbName + " to target group "
```

```
                    + targetGroupARN);

            // Return the load balancer DNS name.
            return lbDNSName;

        } catch (ElasticLoadBalancingV2Exception e) {
            e.printStackTrace();
        }
        return "";
    }
}
```

Erstellen Sie eine Klasse, die DynamoDB zum Simulieren eines Empfehlungsservices verwendet.

```
public class Database {

    private static DynamoDbClient dynamoDbClient;

    public static DynamoDbClient getDynamoDbClient() {
        if (dynamoDbClient == null) {
            dynamoDbClient = DynamoDbClient.builder()
                    .region(Region.US_EAST_1)
                    .build();
        }
        return dynamoDbClient;
    }

    // Checks to see if the Amazon DynamoDB table exists.
    private boolean doesTableExist(String tableName) {
        try {
            // Describe the table and catch any exceptions.
            DescribeTableRequest describeTableRequest =
 DescribeTableRequest.builder()
                    .tableName(tableName)
                    .build();

            getDynamoDbClient().describeTable(describeTableRequest);
            System.out.println("Table '" + tableName + "' exists.");
            return true;

        } catch (ResourceNotFoundException e) {
            System.out.println("Table '" + tableName + "' does not exist.");
```

```
        } catch (DynamoDbException e) {
            System.err.println("Error checking table existence: " + e.getMessage());
        }
        return false;
    }

    /*
     * Creates a DynamoDB table to use a recommendation service. The table has a
     * hash key named 'MediaType' that defines the type of media recommended, such
     * as
     * Book or Movie, and a range key named 'ItemId' that, combined with the
     * MediaType,
     * forms a unique identifier for the recommended item.
     */
    public void createTable(String tableName, String fileName) throws IOException {
        // First check to see if the table exists.
        boolean doesExist = doesTableExist(tableName);
        if (!doesExist) {
            DynamoDbWaiter dbWaiter = getDynamoDbClient().waiter();
            CreateTableRequest createTableRequest = CreateTableRequest.builder()
                    .tableName(tableName)
                    .attributeDefinitions(
                            AttributeDefinition.builder()
                                    .attributeName("MediaType")
                                    .attributeType(ScalarAttributeType.S)
                                    .build(),
                            AttributeDefinition.builder()
                                    .attributeName("ItemId")
                                    .attributeType(ScalarAttributeType.N)
                                    .build())
                    .keySchema(
                            KeySchemaElement.builder()
                                    .attributeName("MediaType")
                                    .keyType(KeyType.HASH)
                                    .build(),
                            KeySchemaElement.builder()
                                    .attributeName("ItemId")
                                    .keyType(KeyType.RANGE)
                                    .build())
                    .provisionedThroughput(
                            ProvisionedThroughput.builder()
                                    .readCapacityUnits(5L)
                                    .writeCapacityUnits(5L)
                                    .build())
```

```
                    .build();

            getDynamoDbClient().createTable(createTableRequest);
            System.out.println("Creating table " + tableName + "...");

            // Wait until the Amazon DynamoDB table is created.
            DescribeTableRequest tableRequest = DescribeTableRequest.builder()
                    .tableName(tableName)
                    .build();

            WaiterResponse<DescribeTableResponse> waiterResponse =
dbWaiter.waitUntilTableExists(tableRequest);
            waiterResponse.matched().response().ifPresent(System.out::println);
            System.out.println("Table " + tableName + " created.");

            // Add records to the table.
            populateTable(fileName, tableName);
        }
    }

    public void deleteTable(String tableName) {
        getDynamoDbClient().deleteTable(table -> table.tableName(tableName));
        System.out.println("Table " + tableName + " deleted.");
    }

    // Populates the table with data located in a JSON file using the DynamoDB
    // enhanced client.
    public void populateTable(String fileName, String tableName) throws IOException
{
        DynamoDbEnhancedClient enhancedClient = DynamoDbEnhancedClient.builder()
                .dynamoDbClient(getDynamoDbClient())
                .build();
        ObjectMapper objectMapper = new ObjectMapper();
        File jsonFile = new File(fileName);
        JsonNode rootNode = objectMapper.readTree(jsonFile);

        DynamoDbTable<Recommendation> mappedTable = enhancedClient.table(tableName,
                TableSchema.fromBean(Recommendation.class));
        for (JsonNode currentNode : rootNode) {
            String mediaType = currentNode.path("MediaType").path("S").asText();
            int itemId = currentNode.path("ItemId").path("N").asInt();
            String title = currentNode.path("Title").path("S").asText();
            String creator = currentNode.path("Creator").path("S").asText();
```

```
            // Create a Recommendation object and set its properties.
            Recommendation rec = new Recommendation();
            rec.setMediaType(mediaType);
            rec.setItemId(itemId);
            rec.setTitle(title);
            rec.setCreator(creator);

            // Put the item into the DynamoDB table.
            mappedTable.putItem(rec); // Add the Recommendation to the list.
        }
        System.out.println("Added all records to the " + tableName);
    }
}
```

Erstellen Sie eine Klasse, die Systems-Manager-Aktionen umschließt.

```
public class ParameterHelper {

    String tableName = "doc-example-resilient-architecture-table";
    String dyntable = "doc-example-recommendation-service";
    String failureResponse = "doc-example-resilient-architecture-failure-response";
    String healthCheck = "doc-example-resilient-architecture-health-check";

    public void reset() {
        put(dyntable, tableName);
        put(failureResponse, "none");
        put(healthCheck, "shallow");
    }

    public void put(String name, String value) {
        SsmClient ssmClient = SsmClient.builder()
                .region(Region.US_EAST_1)
                .build();

        PutParameterRequest parameterRequest = PutParameterRequest.builder()
                .name(name)
                .value(value)
                .overwrite(true)
                .type("String")
                .build();

        ssmClient.putParameter(parameterRequest);
```

```
        System.out.printf("Setting demo parameter %s to '%s'.", name, value);
    }
}
```

- Weitere API-Informationen finden Sie in den folgenden Themen der AWS SDK for Java 2.x - API-Referenz.
  - AttachLoadBalancerTargetGroups
  - CreateAutoScalingGroup
  - CreateInstanceProfile
  - CreateLaunchTemplate
  - CreateListener
  - CreateLoadBalancer
  - CreateTargetGroup
  - DeleteAutoScalingGroup
  - DeleteInstanceProfile
  - DeleteLaunchTemplate
  - DeleteLoadBalancer
  - DeleteTargetGroup
  - DescribeAutoScalingGroups
  - DescribeAvailabilityZones
  - DescribeIamInstanceProfileAssociations
  - DescribeInstances
  - DescribeLoadBalancers
  - DescribeSubnets
  - DescribeTargetGroups
  - DescribeTargetHealth
  - DescribeVpcs
  - RebootInstances
  - ReplaceIamInstanceProfileAssociation
  - TerminateInstanceInAutoScalingGroup
  - UpdateAutoScalingGroup

Beispiele für Amazon ECR unter Verwendung von SDK für Java 2.x

Die folgenden Codebeispiele zeigen Ihnen, wie Sie mithilfe von Amazon ECR Aktionen ausführen und allgemeine Szenarien implementieren. AWS SDK for Java 2.x

Bei Grundlagen handelt es sich um Codebeispiele, die Ihnen zeigen, wie Sie die wesentlichen Vorgänge innerhalb eines Services ausführen.

Aktionen sind Codeauszüge aus größeren Programmen und müssen im Kontext ausgeführt werden. Während Aktionen Ihnen zeigen, wie Sie einzelne Service-Funktionen aufrufen, können Sie Aktionen im Kontext der zugehörigen Szenarien anzeigen.

Jedes Beispiel enthält einen Link zum vollständigen Quellcode, wo Sie Anweisungen zum Einrichten und Ausführen des Codes im Kodex finden.

Themen

- Erste Schritte
- Grundlagen
- Aktionen

Erste Schritte

Hello Amazon ECR

Das folgende Codebeispiel zeigt die ersten Schritte mit Amazon ECR.

SDK für Java 2.x

> **Note**
>
> Es gibt noch mehr dazu. GitHub Hier finden Sie das vollständige Beispiel und erfahren, wie Sie das AWS -Code-Beispiel- einrichten und ausführen.

```
import software.amazon.awssdk.regions.Region;
import software.amazon.awssdk.services.ecr.EcrClient;
import software.amazon.awssdk.services.ecr.model.EcrException;
```

```
import software.amazon.awssdk.services.ecr.model.ListImagesRequest;
import software.amazon.awssdk.services.ecr.paginators.ListImagesIterable;

public class HelloECR {

    public static void main(String[] args) {
        final String usage = """
            Usage:    <repositoryName>

            Where:
               repositoryName - The name of the Amazon ECR repository.
            """;

        if (args.length != 1) {
            System.out.println(usage);
            System.exit(1);
        }

        String repoName = args[0];
        EcrClient ecrClient = EcrClient.builder()
            .region(Region.US_EAST_1)
            .build();

        listImageTags(ecrClient, repoName);
    }
    public static void listImageTags(EcrClient ecrClient, String repoName){
        ListImagesRequest listImagesPaginator = ListImagesRequest.builder()
            .repositoryName(repoName)
            .build();

        ListImagesIterable imagesIterable =
 ecrClient.listImagesPaginator(listImagesPaginator);
        imagesIterable.stream()
            .flatMap(r -> r.imageIds().stream())
            .forEach(image -> System.out.println("The docker image tag is: "
 +image.imageTag()));
    }
}
```

- Weitere API-Informationen finden Sie unter listImages in der AWS SDK for Java 2.x -API-Referenz.

Grundlagen

Kennenlernen der Grundlagen

Wie das aussehen kann, sehen Sie am nachfolgenden Beispielcode:

- Erstellen Sie ein Amazon-ECR-Repository.
- Legen Sie Repository-Richtlinien fest.
- Repository abrufen URIs.
- Rufen Sie Amazon-ECR-Autorisierungs-Token ab.
- Legen Sie Richtlinien für den Lebenszyklus von Amazon-ECR-Repositorys fest.
- Pushen Sie ein Docker-Image in ein Amazon-ECR-Repository.
- Verifizieren Sie das Vorhandensein eines Images in einem Amazon-ECR-Repository.
- Listen Sie die Amazon-ECR-Repositorys für Ihr Konto auf und erhalten Sie detaillierte Informationen dazu.
- Löschen Sie Amazon-ECR-Repositorys.

SDK für Java 2.x

> **Note**
>
> Es gibt noch mehr dazu GitHub. Hier finden Sie das vollständige Beispiel und erfahren, wie Sie das AWS -Code-Beispiel- einrichten und ausführen.

Führen Sie ein interaktives Szenario aus, das die Amazon-ECR-Funktionen demonstriert.

```
import software.amazon.awssdk.services.ecr.model.EcrException;
import software.amazon.awssdk.services.ecr.model.RepositoryPolicyNotFoundException;

import java.util.Scanner;

/**
 * Before running this Java V2 code example, set up your development
 * environment, including your credentials.
 *
 * For more information, see the following documentation topic:
 *
```

```
 * https://docs.aws.amazon.com/sdk-for-java/latest/developer-guide/get-started.html
 *
 * This Java code example requires an IAM Role that has permissions to interact with
 the Amazon ECR service.
 *
 * To create an IAM role, see:
 *
 * https://docs.aws.amazon.com/IAM/latest/UserGuide/id_roles_create.html
 *
 * This Java scenario example requires a local docker image named echo-text. Without
 a local image,
 * this Java program will not successfully run. For more information including how
 to create the local
 * image, see:
 *
 * /scenarios/basics/ecr/README
 *
 */
public class ECRScenario {
    public static final String DASHES = new String(new char[80]).replace("\0", "-");
    public static void main(String[] args) {
        final String usage = """
            Usage: <iamRoleARN> <accountId>

            Where:
               iamRoleARN - The IAM role ARN that has the necessary permissions to
 access and manage the Amazon ECR repository.
               accountId - Your AWS account number.
            """;

        if (args.length != 2) {
            System.out.println(usage);
            return;
        }

        ECRActions ecrActions = new ECRActions();
        String iamRole = args[0];
        String accountId = args[1];
        String localImageName;

        Scanner scanner = new Scanner(System.in);
        System.out.println("""
             The Amazon Elastic Container Registry (ECR) is a fully-managed Docker
 container registry
```

```
            service provided by AWS. It allows developers and organizations to
securely
            store, manage, and deploy Docker container images.
            ECR provides a simple and scalable way to manage container images
throughout their lifecycle,
            from building and testing to production deployment.\s

            The `EcrAsyncClient` interface in the AWS SDK for Java 2.x provides a
set of methods to
            programmatically interact with the Amazon ECR service. This allows
developers to
            automate the storage, retrieval, and management of container images as
part of their application
            deployment pipelines. With ECR, teams can focus on building and
deploying their
            applications without having to worry about the underlying
infrastructure required to
            host and manage a container registry.

           This scenario walks you through how to perform key operations for this
service.
           Let's get started...

           You have two choices:
           1 - Run the entire program.
           2 - Delete an existing Amazon ECR repository named echo-text (created
from a previous execution of
           this program that did not complete).
           """);

       while (true) {
           String input = scanner.nextLine();
           if (input.trim().equalsIgnoreCase("1")) {
               System.out.println("Continuing with the program...");
               System.out.println("");
               break;
           } else if (input.trim().equalsIgnoreCase("2")) {
               String repoName = "echo-text";
               ecrActions.deleteECRRepository(repoName);
               return;
           } else {
               // Handle invalid input.
               System.out.println("Invalid input. Please try again.");
           }
```

```
        }

        waitForInputToContinue(scanner);
        System.out.println(DASHES);

        System.out.println("""
           1. Create an ECR repository.

           The first task is to ensure we have a local Docker image named echo-
text.
           If this image exists, then an Amazon ECR repository is created.

           An ECR repository is a private Docker container repository provided
           by Amazon Web Services (AWS). It is a managed service that makes it easy
           to store, manage, and deploy Docker container images.\s
           """ );

        // Ensure that a local docker image named echo-text exists.
        boolean doesExist = ecrActions.isEchoTextImagePresent();
        String repoName;
        if (!doesExist){
            System.out.println("The local image named echo-text does not exist");
            return;
        } else {
            localImageName = "echo-text";
            repoName = "echo-text";
        }

        try {
            String repoArn = ecrActions.createECRRepository(repoName);
            System.out.println("The ARN of the ECR repository is " + repoArn);

        } catch (IllegalArgumentException e) {
            System.err.println("Invalid repository name: " + e.getMessage());
            return;
        } catch (RuntimeException e) {
            System.err.println("An error occurred while creating the ECR repository:
 " + e.getMessage());
            e.printStackTrace();
            return;
        }
        waitForInputToContinue(scanner);

        System.out.println(DASHES);
```

```
        System.out.println("""
        2. Set an ECR repository policy.

        Setting an ECR repository policy using the `setRepositoryPolicy` function is
crucial for maintaining
        the security and integrity of your container images. The repository policy
allows you to
        define specific rules and restrictions for accessing and managing the images
stored within your ECR
        repository.
        """);
        waitForInputToContinue(scanner);
        try {
            ecrActions.setRepoPolicy(repoName, iamRole);

        } catch (RepositoryPolicyNotFoundException e) {
            System.err.println("Invalid repository name: " + e.getMessage());
            return;
        } catch (EcrException e) {
            System.err.println("An ECR exception occurred: " + e.getMessage());
            return;
        } catch (RuntimeException e) {
            System.err.println("An error occurred while creating the ECR repository:
" + e.getMessage());
            return;
        }
        waitForInputToContinue(scanner);

        System.out.println(DASHES);
        System.out.println("""
        3. Display ECR repository policy.

        Now we will retrieve the ECR policy to ensure it was successfully set.
        """);
        waitForInputToContinue(scanner);
        try {
            String policyText = ecrActions.getRepoPolicy(repoName);
            System.out.println("Policy Text:");
            System.out.println(policyText);

        } catch (EcrException e) {
            System.err.println("An ECR exception occurred: " + e.getMessage());
            return;
        } catch (RuntimeException e) {
```

```
            System.err.println("An error occurred while creating the ECR repository:
" + e.getMessage());
            return;
        }

        waitForInputToContinue(scanner);

        System.out.println(DASHES);
        System.out.println("""
        4. Retrieve an ECR authorization token.

        You need an authorization token to securely access and interact with the
Amazon ECR registry.
        The `getAuthorizationToken` method of the `EcrAsyncClient` is responsible
for securely accessing
        and interacting with an Amazon ECR repository. This operation is responsible
for obtaining a
        valid authorization token, which is required to authenticate your requests
to the ECR service.

        Without a valid authorization token, you would not be able to perform any
operations on the
        ECR repository, such as pushing, pulling, or managing your Docker images.

        """);
        waitForInputToContinue(scanner);
        try {
             ecrActions.getAuthToken();

        } catch (EcrException e) {
            System.err.println("An ECR exception occurred: " + e.getMessage());
            return;
        } catch (RuntimeException e) {
            System.err.println("An error occurred while retrieving the authorization
token: " + e.getMessage());
            return;
        }
        waitForInputToContinue(scanner);

        System.out.println(DASHES);
        System.out.println("""
        5. Get the ECR Repository URI.
```

```
        The URI  of an Amazon ECR repository is important. When you want to deploy a
container image to
        a container orchestration platform like Amazon Elastic Kubernetes Service
(EKS)
        or Amazon Elastic Container Service (ECS), you need to specify the full
image URI,
        which includes the ECR repository URI. This allows the container runtime to
pull the
        correct container image from the ECR repository.
       """);
        waitForInputToContinue(scanner);

        try {
            ecrActions.getRepositoryURI(repoName);

        } catch (EcrException e) {
            System.err.println("An ECR exception occurred: " + e.getMessage());
            return;

        } catch (RuntimeException e) {
            System.err.println("An error occurred while retrieving the URI: " +
e.getMessage());
            return;
        }
        waitForInputToContinue(scanner);

        System.out.println(DASHES);
        System.out.println("""
            6. Set an ECR Lifecycle Policy.

            An ECR Lifecycle Policy is used to manage the lifecycle of Docker images
stored in your ECR repositories.
            These policies allow you to automatically remove old or unused Docker
images from your repositories,
            freeing up storage space and reducing costs.

            This example policy helps to maintain the size and efficiency of the
container registry
            by automatically removing older and potentially unused images, ensuring
that the
            storage is optimized and the registry remains up-to-date.
            """);
        waitForInputToContinue(scanner);
        try {
```

```
            ecrActions.setLifeCyclePolicy(repoName);

        } catch (RuntimeException e) {
            System.err.println("An error occurred while setting the lifecycle
policy: " + e.getMessage());
            e.printStackTrace();
            return;
        }
        waitForInputToContinue(scanner);

        System.out.println(DASHES);
        System.out.println("""
        7. Push a docker image to the Amazon ECR Repository.

        The `pushImageCmd()` method pushes a local Docker image to an Amazon ECR
repository.
        It sets up the Docker client by connecting to the local Docker host using
the default port.
        It then retrieves the authorization token for the ECR repository by making a
call to the AWS SDK.

        The method uses the authorization token to create an `AuthConfig` object,
which is used to authenticate
        the Docker client when pushing the image. Finally, the method tags the
Docker image with the specified
        repository name and image tag, and then pushes the image to the ECR
repository using the Docker client.
        If the push operation is successful, the method prints a message indicating
that the image was pushed to ECR.
        """);
        waitForInputToContinue(scanner);

        try {
            ecrActions.pushDockerImage(repoName, localImageName);

        } catch (RuntimeException e) {
            System.err.println("An error occurred while pushing a local Docker image
to Amazon ECR: " + e.getMessage());
            e.printStackTrace();
            return;
        }
        waitForInputToContinue(scanner);

        System.out.println(DASHES);
```

```
        System.out.println("8. Verify if the image is in the ECR Repository.");
        waitForInputToContinue(scanner);
        try {
            ecrActions.verifyImage(repoName, localImageName);

        } catch (EcrException e) {
            System.err.println("An ECR exception occurred: " + e.getMessage());
            return;
        } catch (RuntimeException e) {
            System.err.println("An error occurred " + e.getMessage());
            e.printStackTrace();
            return;
        }
        waitForInputToContinue(scanner);

        System.out.println(DASHES);
        System.out.println("9. As an optional step, you can interact with the image
 in Amazon ECR by using the CLI.");
        System.out.println("Would you like to view instructions on how to use the
 CLI to run the image? (y/n)");
        String ans = scanner.nextLine().trim();
        if (ans.equalsIgnoreCase("y")) {
            String instructions = """
            1. Authenticate with ECR - Before you can pull the image from Amazon
 ECR, you need to authenticate with the registry. You can do this using the AWS CLI:

                aws ecr get-login-password --region us-east-1 | docker login --
username AWS --password-stdin %s.dkr.ecr.us-east-1.amazonaws.com

            2. Describe the image using this command:

               aws ecr describe-images --repository-name %s --image-ids imageTag=%s

            3. Run the Docker container and view the output using this command:

               docker run --rm %s.dkr.ecr.us-east-1.amazonaws.com/%s:%s
            """;

            instructions = String.format(instructions, accountId, repoName,
 localImageName, accountId, repoName, localImageName);
            System.out.println(instructions);
        }
        waitForInputToContinue(scanner);
```

```
        System.out.println(DASHES);
        System.out.println("10. Delete the ECR Repository.");
        System.out.println(
        """
        If the repository isn't empty, you must either delete the contents of the
 repository
        or use the force option (used in this scenario) to delete the repository and
 have Amazon ECR delete all of its contents
        on your behalf.
        """);
        System.out.println("Would you like to delete the Amazon ECR Repository? (y/
n)");
        String delAns = scanner.nextLine().trim();
        if (delAns.equalsIgnoreCase("y")) {
            System.out.println("You selected to delete the AWS ECR resources.");

            try {
                ecrActions.deleteECRRepository(repoName);

            } catch (EcrException e) {
                System.err.println("An ECR exception occurred: " + e.getMessage());
                return;
            } catch (RuntimeException e) {
                System.err.println("An error occurred while deleting the Docker
 image: " + e.getMessage());
                e.printStackTrace();
                return;
            }
        }

        System.out.println(DASHES);
        System.out.println("This concludes the Amazon ECR SDK scenario");
        System.out.println(DASHES);
    }

   private static void waitForInputToContinue(Scanner scanner) {
       while (true) {
           System.out.println("");
           System.out.println("Enter 'c' followed by <ENTER> to continue:");
           String input = scanner.nextLine();

           if (input.trim().equalsIgnoreCase("c")) {
               System.out.println("Continuing with the program...");
               System.out.println("");
```

```
                break;
            } else {
                // Handle invalid input.
                System.out.println("Invalid input. Please try again.");
            }
        }
    }
}
```

Eine Wrapper-Klasse für Methoden des Amazon ECR SDK.

```
import com.github.dockerjava.api.DockerClient;
import com.github.dockerjava.api.exception.DockerClientException;
import com.github.dockerjava.api.model.AuthConfig;
import com.github.dockerjava.api.model.Image;
import com.github.dockerjava.core.DockerClientBuilder;
import org.slf4j.Logger;
import org.slf4j.LoggerFactory;
import software.amazon.awssdk.core.client.config.ClientOverrideConfiguration;
import software.amazon.awssdk.http.async.SdkAsyncHttpClient;
import software.amazon.awssdk.http.nio.netty.NettyNioAsyncHttpClient;
import software.amazon.awssdk.regions.Region;
import software.amazon.awssdk.services.ecr.EcrAsyncClient;
import software.amazon.awssdk.services.ecr.model.AuthorizationData;
import software.amazon.awssdk.services.ecr.model.CreateRepositoryRequest;
import software.amazon.awssdk.services.ecr.model.CreateRepositoryResponse;
import software.amazon.awssdk.services.ecr.model.DeleteRepositoryRequest;
import software.amazon.awssdk.services.ecr.model.DeleteRepositoryResponse;
import software.amazon.awssdk.services.ecr.model.DescribeImagesRequest;
import software.amazon.awssdk.services.ecr.model.DescribeImagesResponse;
import software.amazon.awssdk.services.ecr.model.DescribeRepositoriesRequest;
import software.amazon.awssdk.services.ecr.model.DescribeRepositoriesResponse;
import software.amazon.awssdk.services.ecr.model.EcrException;
import software.amazon.awssdk.services.ecr.model.GetAuthorizationTokenResponse;
import software.amazon.awssdk.services.ecr.model.GetRepositoryPolicyRequest;
import software.amazon.awssdk.services.ecr.model.GetRepositoryPolicyResponse;
import software.amazon.awssdk.services.ecr.model.ImageIdentifier;
import software.amazon.awssdk.services.ecr.model.Repository;
import software.amazon.awssdk.services.ecr.model.RepositoryPolicyNotFoundException;
import software.amazon.awssdk.services.ecr.model.SetRepositoryPolicyRequest;
import software.amazon.awssdk.services.ecr.model.SetRepositoryPolicyResponse;
import software.amazon.awssdk.services.ecr.model.StartLifecyclePolicyPreviewRequest;
```

```
import
 software.amazon.awssdk.services.ecr.model.StartLifecyclePolicyPreviewResponse;
import com.github.dockerjava.api.command.DockerCmdExecFactory;
import com.github.dockerjava.netty.NettyDockerCmdExecFactory;
import java.time.Duration;
import java.util.Base64;
import java.util.List;
import java.util.concurrent.CompletableFuture;
import java.util.concurrent.CompletionException;

public class ECRActions {
    private static EcrAsyncClient ecrClient;

    private static DockerClient dockerClient;

    private static Logger logger = LoggerFactory.getLogger(ECRActions.class);

    /**
     * Creates an Amazon Elastic Container Registry (Amazon ECR) repository.
     *
     * @param repoName the name of the repository to create.
     * @return the Amazon Resource Name (ARN) of the created repository, or an empty
 string if the operation failed.
     * @throws IllegalArgumentException     If repository name is invalid.
     * @throws RuntimeException             if an error occurs while creating the
 repository.
     */
    public String createECRRepository(String repoName) {
        if (repoName == null || repoName.isEmpty()) {
            throw new IllegalArgumentException("Repository name cannot be null or
 empty");
        }

        CreateRepositoryRequest request = CreateRepositoryRequest.builder()
            .repositoryName(repoName)
            .build();

        CompletableFuture<CreateRepositoryResponse> response =
 getAsyncClient().createRepository(request);
        try {
            CreateRepositoryResponse result = response.join();
            if (result != null) {
                System.out.println("The " + repoName + " repository was created
 successfully.");
```

```
                return result.repository().repositoryArn();
            } else {
                throw new RuntimeException("Unexpected response type");
            }
        } catch (CompletionException e) {
            Throwable cause = e.getCause();
            if (cause instanceof EcrException ex) {
                if
("RepositoryAlreadyExistsException".equals(ex.awsErrorDetails().errorCode())) {
                    System.out.println("The Amazon ECR repository already exists,
moving on...");
                    DescribeRepositoriesRequest describeRequest =
DescribeRepositoriesRequest.builder()
                        .repositoryNames(repoName)
                        .build();
                    DescribeRepositoriesResponse describeResponse =
getAsyncClient().describeRepositories(describeRequest).join();
                    return describeResponse.repositories().get(0).repositoryArn();
                } else {
                    throw new RuntimeException(ex);
                }
            } else {
                throw new RuntimeException(e);
            }
        }
    }

    /**
     * Deletes an ECR (Elastic Container Registry) repository.
     *
     * @param repoName the name of the repository to delete.
     * @throws IllegalArgumentException if the repository name is null or empty.
     * @throws EcrException if there is an error deleting the repository.
     * @throws RuntimeException if an unexpected error occurs during the deletion
process.
     */
    public void deleteECRRepository(String repoName) {
        if (repoName == null || repoName.isEmpty()) {
            throw new IllegalArgumentException("Repository name cannot be null or
empty");
        }

        DeleteRepositoryRequest repositoryRequest =
DeleteRepositoryRequest.builder()
```

```
            .force(true)
            .repositoryName(repoName)
            .build();

        CompletableFuture<DeleteRepositoryResponse> response =
getAsyncClient().deleteRepository(repositoryRequest);
        response.whenComplete((deleteRepositoryResponse, ex) -> {
            if (deleteRepositoryResponse != null) {
                System.out.println("You have successfully deleted the " + repoName +
" repository");
            } else {
                Throwable cause = ex.getCause();
                if (cause instanceof EcrException) {
                    throw (EcrException) cause;
                } else {
                    throw new RuntimeException("Unexpected error: " +
cause.getMessage(), cause);
                }
            }
        });

        // Wait for the CompletableFuture to complete
        response.join();
    }



    private static DockerClient getDockerClient() {
        String osName = System.getProperty("os.name");
        if (osName.startsWith("Windows")) {
            // Make sure Docker Desktop is running.
            String dockerHost = "tcp://localhost:2375"; // Use the Docker Desktop
default port.
            DockerCmdExecFactory dockerCmdExecFactory = new
NettyDockerCmdExecFactory().withReadTimeout(20000).withConnectTimeout(20000);
            dockerClient =
DockerClientBuilder.getInstance(dockerHost).withDockerCmdExecFactory(dockerCmdExecFactory).
        } else {
            dockerClient = DockerClientBuilder.getInstance().build();
        }
        return dockerClient;
    }

    /**
```

```
     * Retrieves an asynchronous Amazon Elastic Container Registry (ECR) client.
     *
     * @return the configured ECR asynchronous client.
     */
    private static EcrAsyncClient getAsyncClient() {

        /*
         The `NettyNioAsyncHttpClient` class is part of the AWS SDK for Java,
version 2,
         and it is designed to provide a high-performance, asynchronous HTTP client
for interacting with AWS services.
         It uses the Netty framework to handle the underlying network communication
and the Java NIO API to
         provide a non-blocking, event-driven approach to HTTP requests and
responses.
         */
        SdkAsyncHttpClient httpClient = NettyNioAsyncHttpClient.builder()
            .maxConcurrency(50)  // Adjust as needed.
            .connectionTimeout(Duration.ofSeconds(60))  // Set the connection
timeout.
            .readTimeout(Duration.ofSeconds(60))  // Set the read timeout.
            .writeTimeout(Duration.ofSeconds(60))  // Set the write timeout.
            .build();

        ClientOverrideConfiguration overrideConfig =
ClientOverrideConfiguration.builder()
            .apiCallTimeout(Duration.ofMinutes(2))  // Set the overall API call
timeout.
            .apiCallAttemptTimeout(Duration.ofSeconds(90))  // Set the individual
call attempt timeout.
            .build();

        if (ecrClient == null) {
            ecrClient = EcrAsyncClient.builder()
                .region(Region.US_EAST_1)
                .httpClient(httpClient)
                .overrideConfiguration(overrideConfig)
                .build();
        }
        return ecrClient;
    }

    /**
     * Sets the lifecycle policy for the specified repository.
```

```
     *
     * @param repoName the name of the repository for which to set the lifecycle
 policy.
     */
    public void setLifeCyclePolicy(String repoName) {
        /*
           This policy helps to maintain the size and efficiency of the container
 registry
           by automatically removing older and potentially unused images,
           ensuring that the storage is optimized and the registry remains up-to-
date.
         */
        String polText = """
             {
             "rules": [
                 {
                     "rulePriority": 1,
                     "description": "Expire images older than 14 days",
                     "selection": {
                         "tagStatus": "any",
                         "countType": "sinceImagePushed",
                         "countUnit": "days",
                         "countNumber": 14
                     },
                     "action": {
                         "type": "expire"
                     }
                 }
            ]
            }
            """;

        StartLifecyclePolicyPreviewRequest lifecyclePolicyPreviewRequest =
 StartLifecyclePolicyPreviewRequest.builder()
            .lifecyclePolicyText(polText)
            .repositoryName(repoName)
            .build();

        CompletableFuture<StartLifecyclePolicyPreviewResponse> response =
 getAsyncClient().startLifecyclePolicyPreview(lifecyclePolicyPreviewRequest);
        response.whenComplete((lifecyclePolicyPreviewResponse, ex) -> {
            if (lifecyclePolicyPreviewResponse != null) {
                System.out.println("Lifecycle policy preview started
 successfully.");
```

```
            } else {
                if (ex.getCause() instanceof EcrException) {
                    throw (EcrException) ex.getCause();
                } else {
                    String errorMessage = "Unexpected error occurred: " +
ex.getMessage();
                    throw new RuntimeException(errorMessage, ex);
                }
            }
        });
        // Wait for the CompletableFuture to complete.
        response.join();
    }

    /**
     * Verifies the existence of an image in an Amazon Elastic Container Registry
(Amazon ECR) repository asynchronously.
     *
     * @param repositoryName The name of the Amazon ECR repository.
     * @param imageTag       The tag of the image to verify.
     * @throws EcrException             if there is an error retrieving the image
information from Amazon ECR.
     * @throws CompletionException      if the asynchronous operation completes
exceptionally.
     */
    public void verifyImage(String repositoryName, String imageTag) {
        DescribeImagesRequest request = DescribeImagesRequest.builder()
            .repositoryName(repositoryName)
            .imageIds(ImageIdentifier.builder().imageTag(imageTag).build())
            .build();

        CompletableFuture<DescribeImagesResponse> response =
getAsyncClient().describeImages(request);
        response.whenComplete((describeImagesResponse, ex) -> {
            if (ex != null) {
                if (ex instanceof CompletionException) {
                    Throwable cause = ex.getCause();
                    if (cause instanceof EcrException) {
                        throw (EcrException) cause;
                    } else {
                        throw new RuntimeException("Unexpected error: " +
cause.getMessage(), cause);
                    }
                } else {
```

```
                    throw new RuntimeException("Unexpected error: " +
 ex.getCause());
                }
            } else if (describeImagesResponse != null && !
describeImagesResponse.imageDetails().isEmpty()) {
                System.out.println("Image is present in the repository.");
            } else {
                System.out.println("Image is not present in the repository.");
            }
        });

        // Wait for the CompletableFuture to complete.
        response.join();
    }

    /**
     * Retrieves the repository URI for the specified repository name.
     *
     * @param repoName the name of the repository to retrieve the URI for.
     * @return the repository URI for the specified repository name.
     * @throws EcrException        if there is an error retrieving the repository
 information.
     * @throws CompletionException if the asynchronous operation completes
 exceptionally.
     */
    public void getRepositoryURI(String repoName) {
        DescribeRepositoriesRequest request = DescribeRepositoriesRequest.builder()
            .repositoryNames(repoName)
            .build();

        CompletableFuture<DescribeRepositoriesResponse> response =
 getAsyncClient().describeRepositories(request);
        response.whenComplete((describeRepositoriesResponse, ex) -> {
            if (ex != null) {
                Throwable cause = ex.getCause();
                if (cause instanceof InterruptedException) {
                    Thread.currentThread().interrupt();
                    String errorMessage = "Thread interrupted while waiting for
 asynchronous operation: " + cause.getMessage();
                    throw new RuntimeException(errorMessage, cause);
                } else if (cause instanceof EcrException) {
                    throw (EcrException) cause;
                } else {
                    String errorMessage = "Unexpected error: " + cause.getMessage();
```

```
                    throw new RuntimeException(errorMessage, cause);
                }
            } else {
                if (describeRepositoriesResponse != null) {
                    if (!describeRepositoriesResponse.repositories().isEmpty()) {
                        String repositoryUri =
describeRepositoriesResponse.repositories().get(0).repositoryUri();
                        System.out.println("Repository URI found: " +
repositoryUri);
                    } else {
                        System.out.println("No repositories found for the given
name.");
                    }
                } else {
                    System.err.println("No response received from
describeRepositories.");
                }
            }
        });
        response.join();
    }

    /**
     * Retrieves the authorization token for Amazon Elastic Container Registry
(ECR).
     * This method makes an asynchronous call to the ECR client to retrieve the
authorization token.
     * If the operation is successful, the method prints the token to the console.
     * If an exception occurs, the method handles the exception and prints the error
message.
     *
     * @throws EcrException     if there is an error retrieving the authorization
token from ECR.
     * @throws RuntimeException if there is an unexpected error during the
operation.
     */
    public void getAuthToken() {
        CompletableFuture<GetAuthorizationTokenResponse> response =
getAsyncClient().getAuthorizationToken();
        response.whenComplete((authorizationTokenResponse, ex) -> {
            if (authorizationTokenResponse != null) {
                AuthorizationData authorizationData =
authorizationTokenResponse.authorizationData().get(0);
                String token = authorizationData.authorizationToken();
```

```
                if (!token.isEmpty()) {
                    System.out.println("The token was successfully retrieved.");
                }
            } else {
                if (ex.getCause() instanceof EcrException) {
                    throw (EcrException) ex.getCause();
                } else {
                    String errorMessage = "Unexpected error occurred: " +
ex.getMessage();
                    throw new RuntimeException(errorMessage, ex); // Rethrow the
exception
                }
            }
        });
        response.join();
    }

    /**
     * Gets the repository policy for the specified repository.
     *
     * @param repoName the name of the repository.
     * @throws EcrException if an AWS error occurs while getting the repository
policy.
     */
    public String getRepoPolicy(String repoName) {
        if (repoName == null || repoName.isEmpty()) {
            throw new IllegalArgumentException("Repository name cannot be null or
empty");
        }

        GetRepositoryPolicyRequest getRepositoryPolicyRequest =
GetRepositoryPolicyRequest.builder()
            .repositoryName(repoName)
            .build();

        CompletableFuture<GetRepositoryPolicyResponse> response =
getAsyncClient().getRepositoryPolicy(getRepositoryPolicyRequest);
        response.whenComplete((resp, ex) -> {
            if (resp != null) {
                System.out.println("Repository policy retrieved successfully.");
            } else {
                if (ex.getCause() instanceof EcrException) {
                    throw (EcrException) ex.getCause();
                } else {
```

```
                    String errorMessage = "Unexpected error occurred: " +
ex.getMessage();
                    throw new RuntimeException(errorMessage, ex);
                }
            }
        });

        GetRepositoryPolicyResponse result = response.join();
        return result != null ? result.policyText() : null;
    }

    /**
     * Sets the repository policy for the specified ECR repository.
     *
     * @param repoName the name of the ECR repository.
     * @param iamRole  the IAM role to be granted access to the repository.
     * @throws RepositoryPolicyNotFoundException if the repository policy does not
exist.
     * @throws EcrException                      if there is an unexpected error
setting the repository policy.
     */
    public void setRepoPolicy(String repoName, String iamRole) {
        /*
          This example policy document grants the specified AWS principal the
permission to perform the
          `ecr:BatchGetImage` action. This policy is designed to allow the specified
principal
          to retrieve Docker images from the ECR repository.
         */
        String policyDocumentTemplate = """
             {
              "Version":"2012-10-17",
              "Statement" : [ {
                "Sid" : "new statement",
                "Effect" : "Allow",
                "Principal" : {
                  "AWS" : "%s"
                },
                "Action" : "ecr:BatchGetImage"
              } ]
            }
             """;

        String policyDocument = String.format(policyDocumentTemplate, iamRole);
```

```
        SetRepositoryPolicyRequest setRepositoryPolicyRequest =
SetRepositoryPolicyRequest.builder()
            .repositoryName(repoName)
            .policyText(policyDocument)
            .build();

        CompletableFuture<SetRepositoryPolicyResponse> response =
getAsyncClient().setRepositoryPolicy(setRepositoryPolicyRequest);
        response.whenComplete((resp, ex) -> {
            if (resp != null) {
                System.out.println("Repository policy set successfully.");
            } else {
                Throwable cause = ex.getCause();
                if (cause instanceof RepositoryPolicyNotFoundException) {
                    throw (RepositoryPolicyNotFoundException) cause;
                } else if (cause instanceof EcrException) {
                    throw (EcrException) cause;
                } else {
                    String errorMessage = "Unexpected error: " + cause.getMessage();
                    throw new RuntimeException(errorMessage, cause);
                }
            }
        });
        response.join();
    }

    /**
     * Pushes a Docker image to an Amazon Elastic Container Registry (ECR)
repository.
     *
     * @param repoName  the name of the ECR repository to push the image to.
     * @param imageName the name of the Docker image.
     */
    public void pushDockerImage(String repoName, String imageName) {
        System.out.println("Pushing " + imageName + " to Amazon ECR will take a few
seconds.");
        CompletableFuture<AuthConfig> authResponseFuture =
getAsyncClient().getAuthorizationToken()
            .thenApply(response -> {
                String token =
response.authorizationData().get(0).authorizationToken();
                String decodedToken = new String(Base64.getDecoder().decode(token));
                String password = decodedToken.substring(4);
```

```
                DescribeRepositoriesResponse descrRepoResponse =
 getAsyncClient().describeRepositories(b -> b.repositoryNames(repoName)).join();
                Repository repoData =
 descrRepoResponse.repositories().stream().filter(r ->
 r.repositoryName().equals(repoName)).findFirst().orElse(null);
                assert repoData != null;
                String registryURL = repoData.repositoryUri().split("/")[0];

                AuthConfig authConfig = new AuthConfig()
                    .withUsername("AWS")
                    .withPassword(password)
                    .withRegistryAddress(registryURL);
                return authConfig;
            })
            .thenCompose(authConfig -> {
                DescribeRepositoriesResponse descrRepoResponse =
 getAsyncClient().describeRepositories(b -> b.repositoryNames(repoName)).join();
                Repository repoData =
 descrRepoResponse.repositories().stream().filter(r ->
 r.repositoryName().equals(repoName)).findFirst().orElse(null);
                getDockerClient().tagImageCmd(imageName + ":latest",
 repoData.repositoryUri() + ":latest", imageName).exec();
                try {

 getDockerClient().pushImageCmd(repoData.repositoryUri()).withTag("echo-
text").withAuthConfig(authConfig).start().awaitCompletion();
                    System.out.println("The " + imageName + " was pushed to ECR");

                } catch (InterruptedException e) {
                    throw (RuntimeException) e.getCause();
                }
                return CompletableFuture.completedFuture(authConfig);
            });

        authResponseFuture.join();
    }

    // Make sure local image echo-text exists.
    public boolean isEchoTextImagePresent() {
        try {
            List<Image> images = getDockerClient().listImagesCmd().exec();
            boolean helloWorldFound = false;
            for (Image image : images) {
                String[] repoTags = image.getRepoTags();
```

```
                if (repoTags != null) {
                    for (String tag : repoTags) {
                        if (tag.startsWith("echo-text")) {
                            System.out.println(tag);
                            helloWorldFound = true;
                        }
                    }
                }
            }
            if (helloWorldFound) {
                System.out.println("The local image named echo-text exists.");
                return true;
            } else {
                System.out.println("The local image named echo-text does not
 exist.");
                return false;
            }
        } catch (DockerClientException ex) {
            logger.error("ERROR: " + ex.getMessage());
            return false;
        }
    }
}
```

- Weitere API-Informationen finden Sie in den folgenden Themen der AWS SDK for Java 2.x - API-Referenz.
  - CreateRepository
  - DeleteRepository
  - DescribeImages
  - DescribeRepositories
  - GetAuthorizationToken
  - GetRepositoryPolicy
  - SetRepositoryPolicy
  - StartLifecyclePolicyPreview

Aktionen

`CreateRepository`

Das folgende Codebeispiel zeigt die Verwendung`CreateRepository`.

SDK für Java 2.x

> **Note**
>
> Es gibt noch mehr dazu GitHub. Hier finden Sie das vollständige Beispiel und erfahren, wie Sie das AWS -Code-Beispiel- einrichten und ausführen.

```
   /**
    * Creates an Amazon Elastic Container Registry (Amazon ECR) repository.
    *
    * @param repoName the name of the repository to create.
    * @return the Amazon Resource Name (ARN) of the created repository, or an empty
string if the operation failed.
    * @throws IllegalArgumentException     If repository name is invalid.
    * @throws RuntimeException             if an error occurs while creating the
repository.
    */
   public String createECRRepository(String repoName) {
       if (repoName == null || repoName.isEmpty()) {
           throw new IllegalArgumentException("Repository name cannot be null or
empty");
       }

       CreateRepositoryRequest request = CreateRepositoryRequest.builder()
           .repositoryName(repoName)
           .build();

       CompletableFuture<CreateRepositoryResponse> response =
getAsyncClient().createRepository(request);
       try {
           CreateRepositoryResponse result = response.join();
           if (result != null) {
               System.out.println("The " + repoName + " repository was created
successfully.");
               return result.repository().repositoryArn();
```

```
            } else {
                throw new RuntimeException("Unexpected response type");
            }
        } catch (CompletionException e) {
            Throwable cause = e.getCause();
            if (cause instanceof EcrException ex) {
                if
("RepositoryAlreadyExistsException".equals(ex.awsErrorDetails().errorCode())) {
                    System.out.println("The Amazon ECR repository already exists,
moving on...");
                    DescribeRepositoriesRequest describeRequest =
DescribeRepositoriesRequest.builder()
                        .repositoryNames(repoName)
                        .build();
                    DescribeRepositoriesResponse describeResponse =
getAsyncClient().describeRepositories(describeRequest).join();
                    return describeResponse.repositories().get(0).repositoryArn();
                } else {
                    throw new RuntimeException(ex);
                }
            } else {
                throw new RuntimeException(e);
            }
        }
    }
```

- Einzelheiten zur API finden Sie CreateRepositoryin der AWS SDK for Java 2.x API-Referenz.

`DeleteRepository`

Das folgende Codebeispiel zeigt die Verwendung`DeleteRepository`.

SDK für Java 2.x

> **Note**
>
> Es gibt noch mehr dazu GitHub. Hier finden Sie das vollständige Beispiel und erfahren, wie Sie das AWS -Code-Beispiel- einrichten und ausführen.

```
    /**
```

```
     * Deletes an ECR (Elastic Container Registry) repository.
     *
     * @param repoName the name of the repository to delete.
     * @throws IllegalArgumentException if the repository name is null or empty.
     * @throws EcrException if there is an error deleting the repository.
     * @throws RuntimeException if an unexpected error occurs during the deletion
process.
     */
    public void deleteECRRepository(String repoName) {
        if (repoName == null || repoName.isEmpty()) {
            throw new IllegalArgumentException("Repository name cannot be null or
empty");
        }

        DeleteRepositoryRequest repositoryRequest =
DeleteRepositoryRequest.builder()
            .force(true)
            .repositoryName(repoName)
            .build();

        CompletableFuture<DeleteRepositoryResponse> response =
getAsyncClient().deleteRepository(repositoryRequest);
        response.whenComplete((deleteRepositoryResponse, ex) -> {
            if (deleteRepositoryResponse != null) {
                System.out.println("You have successfully deleted the " + repoName +
" repository");
            } else {
                Throwable cause = ex.getCause();
                if (cause instanceof EcrException) {
                    throw (EcrException) cause;
                } else {
                    throw new RuntimeException("Unexpected error: " +
cause.getMessage(), cause);
                }
            }
        });

        // Wait for the CompletableFuture to complete
        response.join();
    }
```

- Einzelheiten zur API finden Sie DeleteRepositoryin der AWS SDK for Java 2.x API-Referenz.

`DescribeImages`

Das folgende Codebeispiel zeigt die Verwendung`DescribeImages`.

SDK für Java 2.x

> **Note**
>
> Es gibt noch mehr dazu GitHub. Hier finden Sie das vollständige Beispiel und erfahren, wie Sie das AWS -Code-Beispiel- einrichten und ausführen.

```
   /**
    * Verifies the existence of an image in an Amazon Elastic Container Registry
(Amazon ECR) repository asynchronously.
    *
    * @param repositoryName The name of the Amazon ECR repository.
    * @param imageTag       The tag of the image to verify.
    * @throws EcrException             if there is an error retrieving the image
information from Amazon ECR.
    * @throws CompletionException      if the asynchronous operation completes
exceptionally.
    */
   public void verifyImage(String repositoryName, String imageTag) {
       DescribeImagesRequest request = DescribeImagesRequest.builder()
           .repositoryName(repositoryName)
           .imageIds(ImageIdentifier.builder().imageTag(imageTag).build())
           .build();

       CompletableFuture<DescribeImagesResponse> response =
getAsyncClient().describeImages(request);
       response.whenComplete((describeImagesResponse, ex) -> {
           if (ex != null) {
               if (ex instanceof CompletionException) {
                   Throwable cause = ex.getCause();
                   if (cause instanceof EcrException) {
                       throw (EcrException) cause;
                   } else {
                       throw new RuntimeException("Unexpected error: " +
cause.getMessage(), cause);
                   }
               } else {
```

```
                    throw new RuntimeException("Unexpected error: " +
 ex.getCause());
                }
            } else if (describeImagesResponse != null && !
describeImagesResponse.imageDetails().isEmpty()) {
                System.out.println("Image is present in the repository.");
            } else {
                System.out.println("Image is not present in the repository.");
            }
        });

        // Wait for the CompletableFuture to complete.
        response.join();
    }
```

- Einzelheiten zur API finden Sie DescribeImagesin der AWS SDK for Java 2.x API-Referenz.

`DescribeRepositories`

Das folgende Codebeispiel zeigt die Verwendung`DescribeRepositories`.

SDK für Java 2.x

> **Note**
>
> Es gibt noch mehr dazu GitHub. Hier finden Sie das vollständige Beispiel und erfahren, wie Sie das AWS -Code-Beispiel- einrichten und ausführen.

```
    /**
     * Retrieves the repository URI for the specified repository name.
     *
     * @param repoName the name of the repository to retrieve the URI for.
     * @return the repository URI for the specified repository name.
     * @throws EcrException        if there is an error retrieving the repository
 information.
     * @throws CompletionException if the asynchronous operation completes
 exceptionally.
     */
    public void getRepositoryURI(String repoName) {
```

```
        DescribeRepositoriesRequest request = DescribeRepositoriesRequest.builder()
            .repositoryNames(repoName)
            .build();

        CompletableFuture<DescribeRepositoriesResponse> response =
getAsyncClient().describeRepositories(request);
        response.whenComplete((describeRepositoriesResponse, ex) -> {
            if (ex != null) {
                Throwable cause = ex.getCause();
                if (cause instanceof InterruptedException) {
                    Thread.currentThread().interrupt();
                    String errorMessage = "Thread interrupted while waiting for
asynchronous operation: " + cause.getMessage();
                    throw new RuntimeException(errorMessage, cause);
                } else if (cause instanceof EcrException) {
                    throw (EcrException) cause;
                } else {
                    String errorMessage = "Unexpected error: " + cause.getMessage();
                    throw new RuntimeException(errorMessage, cause);
                }
            } else {
                if (describeRepositoriesResponse != null) {
                    if (!describeRepositoriesResponse.repositories().isEmpty()) {
                        String repositoryUri =
describeRepositoriesResponse.repositories().get(0).repositoryUri();
                        System.out.println("Repository URI found: " +
repositoryUri);
                    } else {
                        System.out.println("No repositories found for the given
name.");
                    }
                } else {
                    System.err.println("No response received from
describeRepositories.");
                }
            }
        });
        response.join();
    }
```

- Einzelheiten zur API finden Sie DescribeRepositoriesin der AWS SDK for Java 2.x API-Referenz.

`GetAuthorizationToken`

Das folgende Codebeispiel zeigt die Verwendung`GetAuthorizationToken`.

SDK für Java 2.x

> **Note**
>
> Es gibt noch mehr dazu GitHub. Hier finden Sie das vollständige Beispiel und erfahren, wie Sie das AWS -Code-Beispiel- einrichten und ausführen.

```
   /**
    * Retrieves the authorization token for Amazon Elastic Container Registry
(ECR).
    * This method makes an asynchronous call to the ECR client to retrieve the
authorization token.
    * If the operation is successful, the method prints the token to the console.
    * If an exception occurs, the method handles the exception and prints the error
message.
    *
    * @throws EcrException     if there is an error retrieving the authorization
token from ECR.
    * @throws RuntimeException if there is an unexpected error during the
operation.
    */
   public void getAuthToken() {
       CompletableFuture<GetAuthorizationTokenResponse> response =
getAsyncClient().getAuthorizationToken();
       response.whenComplete((authorizationTokenResponse, ex) -> {
           if (authorizationTokenResponse != null) {
               AuthorizationData authorizationData =
authorizationTokenResponse.authorizationData().get(0);
               String token = authorizationData.authorizationToken();
               if (!token.isEmpty()) {
                   System.out.println("The token was successfully retrieved.");
               }
           } else {
               if (ex.getCause() instanceof EcrException) {
                   throw (EcrException) ex.getCause();
               } else {
                   String errorMessage = "Unexpected error occurred: " +
ex.getMessage();
```

```
                    throw new RuntimeException(errorMessage, ex); // Rethrow the
exception
                }
            }
        });
        response.join();
    }
```

- Einzelheiten zur API finden Sie GetAuthorizationTokenin der AWS SDK for Java 2.x API-Referenz.

`GetRepositoryPolicy`

Das folgende Codebeispiel zeigt die Verwendung`GetRepositoryPolicy`.

SDK für Java 2.x

> **Note**
>
> Es gibt noch mehr dazu GitHub. Hier finden Sie das vollständige Beispiel und erfahren, wie Sie das AWS -Code-Beispiel- einrichten und ausführen.

```
    /**
     * Gets the repository policy for the specified repository.
     *
     * @param repoName the name of the repository.
     * @throws EcrException if an AWS error occurs while getting the repository
policy.
     */
    public String getRepoPolicy(String repoName) {
        if (repoName == null || repoName.isEmpty()) {
            throw new IllegalArgumentException("Repository name cannot be null or
empty");
        }

        GetRepositoryPolicyRequest getRepositoryPolicyRequest =
GetRepositoryPolicyRequest.builder()
            .repositoryName(repoName)
            .build();
```

```
        CompletableFuture<GetRepositoryPolicyResponse> response =
getAsyncClient().getRepositoryPolicy(getRepositoryPolicyRequest);
        response.whenComplete((resp, ex) -> {
            if (resp != null) {
                System.out.println("Repository policy retrieved successfully.");
            } else {
                if (ex.getCause() instanceof EcrException) {
                    throw (EcrException) ex.getCause();
                } else {
                    String errorMessage = "Unexpected error occurred: " +
ex.getMessage();
                    throw new RuntimeException(errorMessage, ex);
                }
            }
        });

        GetRepositoryPolicyResponse result = response.join();
        return result != null ? result.policyText() : null;
    }
```

- Einzelheiten zur API finden Sie GetRepositoryPolicyin der AWS SDK for Java 2.x API-Referenz.

`PushImageCmd`

Das folgende Codebeispiel zeigt die Verwendung`PushImageCmd`.

SDK für Java 2.x

> **Note**
>
> Es gibt noch mehr dazu GitHub. Hier finden Sie das vollständige Beispiel und erfahren, wie Sie das AWS -Code-Beispiel- einrichten und ausführen.

```
    /**
     * Pushes a Docker image to an Amazon Elastic Container Registry (ECR)
repository.
     *
     * @param repoName  the name of the ECR repository to push the image to.
     * @param imageName the name of the Docker image.
```

```
     */
    public void pushDockerImage(String repoName, String imageName) {
        System.out.println("Pushing " + imageName + " to Amazon ECR will take a few
 seconds.");
        CompletableFuture<AuthConfig> authResponseFuture =
 getAsyncClient().getAuthorizationToken()
            .thenApply(response -> {
                String token =
 response.authorizationData().get(0).authorizationToken();
                String decodedToken = new String(Base64.getDecoder().decode(token));
                String password = decodedToken.substring(4);

                DescribeRepositoriesResponse descrRepoResponse =
 getAsyncClient().describeRepositories(b -> b.repositoryNames(repoName)).join();
                Repository repoData =
 descrRepoResponse.repositories().stream().filter(r ->
 r.repositoryName().equals(repoName)).findFirst().orElse(null);
                assert repoData != null;
                String registryURL = repoData.repositoryUri().split("/")[0];

                AuthConfig authConfig = new AuthConfig()
                    .withUsername("AWS")
                    .withPassword(password)
                    .withRegistryAddress(registryURL);
                return authConfig;
            })
            .thenCompose(authConfig -> {
                DescribeRepositoriesResponse descrRepoResponse =
 getAsyncClient().describeRepositories(b -> b.repositoryNames(repoName)).join();
                Repository repoData =
 descrRepoResponse.repositories().stream().filter(r ->
 r.repositoryName().equals(repoName)).findFirst().orElse(null);
                getDockerClient().tagImageCmd(imageName + ":latest",
 repoData.repositoryUri() + ":latest", imageName).exec();
                try {

 getDockerClient().pushImageCmd(repoData.repositoryUri()).withTag("echo-
text").withAuthConfig(authConfig).start().awaitCompletion();
                    System.out.println("The " + imageName + " was pushed to ECR");

                } catch (InterruptedException e) {
                    throw (RuntimeException) e.getCause();
                }
                return CompletableFuture.completedFuture(authConfig);
```

```
            });

        authResponseFuture.join();
    }
```

- Einzelheiten zur API finden Sie PushImageCmdin der AWS SDK for Java 2.x API-Referenz.

`SetRepositoryPolicy`

Das folgende Codebeispiel zeigt die Verwendung`SetRepositoryPolicy`.

SDK für Java 2.x

> **Note**
>
> Es gibt noch mehr dazu GitHub. Hier finden Sie das vollständige Beispiel und erfahren, wie Sie das AWS -Code-Beispiel- einrichten und ausführen.

```
   /**
    * Sets the repository policy for the specified ECR repository.
    *
    * @param repoName the name of the ECR repository.
    * @param iamRole  the IAM role to be granted access to the repository.
    * @throws RepositoryPolicyNotFoundException if the repository policy does not
exist.
    * @throws EcrException                      if there is an unexpected error
setting the repository policy.
    */
   public void setRepoPolicy(String repoName, String iamRole) {
       /*
         This example policy document grants the specified AWS principal the
permission to perform the
         `ecr:BatchGetImage` action. This policy is designed to allow the specified
principal
         to retrieve Docker images from the ECR repository.
        */
       String policyDocumentTemplate = """
            {
             "Version":"2012-10-17",
             "Statement" : [ {
```

```
                "Sid" : "new statement",
                "Effect" : "Allow",
                "Principal" : {
                  "AWS" : "%s"
                },
                "Action" : "ecr:BatchGetImage"
              } ]
            }
             """;

        String policyDocument = String.format(policyDocumentTemplate, iamRole);
        SetRepositoryPolicyRequest setRepositoryPolicyRequest =
SetRepositoryPolicyRequest.builder()
            .repositoryName(repoName)
            .policyText(policyDocument)
            .build();

        CompletableFuture<SetRepositoryPolicyResponse> response =
getAsyncClient().setRepositoryPolicy(setRepositoryPolicyRequest);
        response.whenComplete((resp, ex) -> {
            if (resp != null) {
                System.out.println("Repository policy set successfully.");
            } else {
                Throwable cause = ex.getCause();
                if (cause instanceof RepositoryPolicyNotFoundException) {
                    throw (RepositoryPolicyNotFoundException) cause;
                } else if (cause instanceof EcrException) {
                    throw (EcrException) cause;
                } else {
                    String errorMessage = "Unexpected error: " + cause.getMessage();
                    throw new RuntimeException(errorMessage, cause);
                }
            }
        });
        response.join();
    }
```

- Einzelheiten zur API finden Sie SetRepositoryPolicyin der AWS SDK for Java 2.x API-Referenz.

`StartLifecyclePolicyPreview`

Das folgende Codebeispiel zeigt die Verwendung`StartLifecyclePolicyPreview`.

SDK für Java 2.x

> **Note**
>
> Es gibt noch mehr dazu GitHub. Hier finden Sie das vollständige Beispiel und erfahren, wie Sie das AWS -Code-Beispiel- einrichten und ausführen.

```
   /**
    * Verifies the existence of an image in an Amazon Elastic Container Registry
(Amazon ECR) repository asynchronously.
    *
    * @param repositoryName The name of the Amazon ECR repository.
    * @param imageTag       The tag of the image to verify.
    * @throws EcrException             if there is an error retrieving the image
information from Amazon ECR.
    * @throws CompletionException      if the asynchronous operation completes
exceptionally.
    */
   public void verifyImage(String repositoryName, String imageTag) {
       DescribeImagesRequest request = DescribeImagesRequest.builder()
           .repositoryName(repositoryName)
           .imageIds(ImageIdentifier.builder().imageTag(imageTag).build())
           .build();

       CompletableFuture<DescribeImagesResponse> response =
getAsyncClient().describeImages(request);
       response.whenComplete((describeImagesResponse, ex) -> {
           if (ex != null) {
               if (ex instanceof CompletionException) {
                   Throwable cause = ex.getCause();
                   if (cause instanceof EcrException) {
                       throw (EcrException) cause;
                   } else {
                       throw new RuntimeException("Unexpected error: " +
cause.getMessage(), cause);
                   }
               } else {
                   throw new RuntimeException("Unexpected error: " +
ex.getCause());
               }
```

```
            } else if (describeImagesResponse != null && !
describeImagesResponse.imageDetails().isEmpty()) {
                System.out.println("Image is present in the repository.");
            } else {
                System.out.println("Image is not present in the repository.");
            }
        });

        // Wait for the CompletableFuture to complete.
        response.join();
    }
```

- Einzelheiten zur API finden Sie StartLifecyclePolicyPreviewin der AWS SDK for Java 2.x API-Referenz.

Beispiele für Amazon ECS unter Verwendung von SDK für Java 2.x

Die folgenden Codebeispiele zeigen Ihnen, wie Sie mithilfe von Amazon ECS Aktionen ausführen und allgemeine Szenarien implementieren. AWS SDK for Java 2.x

Aktionen sind Codeauszüge aus größeren Programmen und müssen im Kontext ausgeführt werden. Während Aktionen Ihnen zeigen, wie Sie einzelne Service-Funktionen aufrufen, können Sie Aktionen im Kontext der zugehörigen Szenarien anzeigen.

Jedes Beispiel enthält einen Link zum vollständigen Quellcode, wo Sie Anweisungen zum Einrichten und Ausführen des Codes im Kodex finden.

Themen

- Aktionen

Aktionen

`CreateCluster`

Das folgende Codebeispiel zeigt, wie Sie`CreateCluster`.

SDK für Java 2.x

> **Note**
>
> Es gibt noch mehr dazu GitHub. Hier finden Sie das vollständige Beispiel und erfahren, wie Sie das AWS -Code-Beispiel- einrichten und ausführen.

```
import software.amazon.awssdk.regions.Region;
import software.amazon.awssdk.services.ecs.EcsClient;
import software.amazon.awssdk.services.ecs.model.ExecuteCommandConfiguration;
import software.amazon.awssdk.services.ecs.model.ExecuteCommandLogging;
import software.amazon.awssdk.services.ecs.model.ClusterConfiguration;
import software.amazon.awssdk.services.ecs.model.CreateClusterResponse;
import software.amazon.awssdk.services.ecs.model.EcsException;
import software.amazon.awssdk.services.ecs.model.CreateClusterRequest;

/**
 * Before running this Java V2 code example, set up your development
 * environment, including your credentials.
 *
 * For more information, see the following documentation topic:
 *
 * https://docs.aws.amazon.com/sdk-for-java/latest/developer-guide/get-started.html
 */
public class CreateCluster {
    public static void main(String[] args) {
        final String usage = """

                Usage:
                   <clusterName>\s

                Where:
                   clusterName - The name of the ECS cluster to create.
                """;

        if (args.length != 1) {
            System.out.println(usage);
            System.exit(1);
        }

        String clusterName = args[0];
```

```
        Region region = Region.US_EAST_1;
        EcsClient ecsClient = EcsClient.builder()
                .region(region)
                .build();

        String clusterArn = createGivenCluster(ecsClient, clusterName);
        System.out.println("The cluster ARN is " + clusterArn);
        ecsClient.close();
    }

    public static String createGivenCluster(EcsClient ecsClient, String clusterName)
 {
        try {
            ExecuteCommandConfiguration commandConfiguration =
 ExecuteCommandConfiguration.builder()
                    .logging(ExecuteCommandLogging.DEFAULT)
                    .build();

            ClusterConfiguration clusterConfiguration =
 ClusterConfiguration.builder()
                    .executeCommandConfiguration(commandConfiguration)
                    .build();

            CreateClusterRequest clusterRequest = CreateClusterRequest.builder()
                    .clusterName(clusterName)
                    .configuration(clusterConfiguration)
                    .build();

            CreateClusterResponse response =
 ecsClient.createCluster(clusterRequest);
            return response.cluster().clusterArn();

        } catch (EcsException e) {
            System.err.println(e.awsErrorDetails().errorMessage());
            System.exit(1);
        }
        return "";
    }
}
```

- Einzelheiten zur API finden Sie CreateClusterin der AWS SDK for Java 2.x API-Referenz.

`CreateService`

Das folgende Codebeispiel zeigt die Verwendung`CreateService`.

SDK für Java 2.x

> **Note**
>
> Es gibt noch mehr dazu GitHub. Hier finden Sie das vollständige Beispiel und erfahren, wie Sie das AWS -Code-Beispiel- einrichten und ausführen.

```
import software.amazon.awssdk.regions.Region;
import software.amazon.awssdk.services.ecs.EcsClient;
import software.amazon.awssdk.services.ecs.model.AwsVpcConfiguration;
import software.amazon.awssdk.services.ecs.model.NetworkConfiguration;
import software.amazon.awssdk.services.ecs.model.CreateServiceRequest;
import software.amazon.awssdk.services.ecs.model.LaunchType;
import software.amazon.awssdk.services.ecs.model.CreateServiceResponse;
import software.amazon.awssdk.services.ecs.model.EcsException;

/**
 * Before running this Java V2 code example, set up your development
 * environment, including your credentials.
 *
 * For more information, see the following documentation topic:
 *
 * https://docs.aws.amazon.com/sdk-for-java/latest/developer-guide/get-started.html
 */
public class CreateService {
        public static void main(String[] args) {
                final String usage = """

                                Usage:
                                  <clusterName> <serviceName> <securityGroups>
 <subnets> <taskDefinition>

                                Where:
                                  clusterName - The name of the ECS cluster.
                                  serviceName - The name of the ECS service to
 create.
                                  securityGroups - The name of the security group.
                                  subnets - The name of the subnet.
```

```
                                  taskDefinition - The name of the task definition.
                                """";

                if (args.length != 5) {
                        System.out.println(usage);
                        System.exit(1);
                }

                String clusterName = args[0];
                String serviceName = args[1];
                String securityGroups = args[2];
                String subnets = args[3];
                String taskDefinition = args[4];
                Region region = Region.US_EAST_1;
                EcsClient ecsClient = EcsClient.builder()
                                .region(region)
                                .build();

                String serviceArn = createNewService(ecsClient, clusterName,
serviceName, securityGroups, subnets,
                                taskDefinition);
                System.out.println("The ARN of the service is " + serviceArn);
                ecsClient.close();
        }

        public static String createNewService(EcsClient ecsClient,
                        String clusterName,
                        String serviceName,
                        String securityGroups,
                        String subnets,
                        String taskDefinition) {

                try {
                        AwsVpcConfiguration vpcConfiguration =
AwsVpcConfiguration.builder()
                                        .securityGroups(securityGroups)
                                        .subnets(subnets)
                                        .build();

                        NetworkConfiguration configuration =
NetworkConfiguration.builder()
                                        .awsvpcConfiguration(vpcConfiguration)
                                        .build();
```

```
                        CreateServiceRequest serviceRequest =
 CreateServiceRequest.builder()
                                        .cluster(clusterName)
                                        .networkConfiguration(configuration)
                                        .desiredCount(1)
                                        .launchType(LaunchType.FARGATE)
                                        .serviceName(serviceName)
                                        .taskDefinition(taskDefinition)
                                        .build();

                        CreateServiceResponse response =
 ecsClient.createService(serviceRequest);
                        return response.service().serviceArn();

                } catch (EcsException e) {
                        System.err.println(e.awsErrorDetails().errorMessage());
                        System.exit(1);
                }
                return "";
        }
}
```

- Einzelheiten zur API finden Sie CreateServicein der AWS SDK for Java 2.x API-Referenz.

`DeleteService`

Das folgende Codebeispiel zeigt die Verwendung`DeleteService`.

SDK für Java 2.x

> **Note**
>
> Es gibt noch mehr dazu GitHub. Hier finden Sie das vollständige Beispiel und erfahren, wie Sie das AWS -Code-Beispiel- einrichten und ausführen.

```
import software.amazon.awssdk.regions.Region;
import software.amazon.awssdk.services.ecs.EcsClient;
import software.amazon.awssdk.services.ecs.model.DeleteServiceRequest;
import software.amazon.awssdk.services.ecs.model.EcsException;
```

```
/**
 * Before running this Java V2 code example, set up your development
 * environment, including your credentials.
 *
 * For more information, see the following documentation topic:
 *
 * https://docs.aws.amazon.com/sdk-for-java/latest/developer-guide/get-started.html
 */

public class DeleteService {
    public static void main(String[] args) {
        final String usage = """

                Usage:
                  <clusterName> <serviceArn>\s

                Where:
                  clusterName - The name of the ECS cluster.
                  serviceArn - The ARN of the ECS service.
                """;

        if (args.length != 2) {
            System.out.println(usage);
            System.exit(1);
        }

        String clusterName = args[0];
        String serviceArn = args[1];
        Region region = Region.US_EAST_1;
        EcsClient ecsClient = EcsClient.builder()
                .region(region)
                .build();

        deleteSpecificService(ecsClient, clusterName, serviceArn);
        ecsClient.close();
    }

    public static void deleteSpecificService(EcsClient ecsClient, String
 clusterName, String serviceArn) {
        try {
            DeleteServiceRequest serviceRequest = DeleteServiceRequest.builder()
                    .cluster(clusterName)
                    .service(serviceArn)
                    .build();
```

```
            ecsClient.deleteService(serviceRequest);
            System.out.println("The Service was successfully deleted");

        } catch (EcsException e) {
            System.err.println(e.awsErrorDetails().errorMessage());
            System.exit(1);
        }
    }
}
```

- Einzelheiten zur API finden Sie DeleteServicein der AWS SDK for Java 2.x API-Referenz.

`DescribeClusters`

Das folgende Codebeispiel zeigt die Verwendung`DescribeClusters`.

SDK für Java 2.x

> **Note**
>
> Es gibt noch mehr dazu GitHub. Hier finden Sie das vollständige Beispiel und erfahren, wie Sie das AWS -Code-Beispiel- einrichten und ausführen.

```
import software.amazon.awssdk.regions.Region;
import software.amazon.awssdk.services.ecs.EcsClient;
import software.amazon.awssdk.services.ecs.model.DescribeClustersRequest;
import software.amazon.awssdk.services.ecs.model.DescribeClustersResponse;
import software.amazon.awssdk.services.ecs.model.Cluster;
import software.amazon.awssdk.services.ecs.model.EcsException;
import java.util.List;

/**
 * Before running this Java V2 code example, set up your development
 * environment, including your credentials.
 *
 * For more information, see the following documentation topic:
 *
 * https://docs.aws.amazon.com/sdk-for-java/latest/developer-guide/get-started.html
 */
```

```
public class DescribeClusters {
    public static void main(String[] args) {
        final String usage = """

                Usage:
                  <clusterArn> \s

                Where:
                  clusterArn - The ARN of the ECS cluster to describe.
                """;

        if (args.length != 1) {
            System.out.println(usage);
            System.exit(1);
        }

        String clusterArn = args[0];
        Region region = Region.US_EAST_1;
        EcsClient ecsClient = EcsClient.builder()
                .region(region)
                .build();

        descCluster(ecsClient, clusterArn);
    }

    public static void descCluster(EcsClient ecsClient, String clusterArn) {
        try {
            DescribeClustersRequest clustersRequest =
 DescribeClustersRequest.builder()
                    .clusters(clusterArn)
                    .build();

            DescribeClustersResponse response =
 ecsClient.describeClusters(clustersRequest);
            List<Cluster> clusters = response.clusters();
            for (Cluster cluster : clusters) {
                System.out.println("The cluster name is " + cluster.clusterName());
            }

        } catch (EcsException e) {
            System.err.println(e.awsErrorDetails().errorMessage());
            System.exit(1);
        }
    }
```

```
}
```

- Einzelheiten zur API finden Sie DescribeClustersin der AWS SDK for Java 2.x API-Referenz.

`DescribeTasks`

Das folgende Codebeispiel zeigt die Verwendung`DescribeTasks`.

SDK für Java 2.x

> **Note**
>
> Es gibt noch mehr dazu GitHub. Hier finden Sie das vollständige Beispiel und erfahren, wie Sie das AWS -Code-Beispiel- einrichten und ausführen.

```
import software.amazon.awssdk.regions.Region;
import software.amazon.awssdk.services.ecs.EcsClient;
import software.amazon.awssdk.services.ecs.model.DescribeTasksRequest;
import software.amazon.awssdk.services.ecs.model.DescribeTasksResponse;
import software.amazon.awssdk.services.ecs.model.EcsException;
import software.amazon.awssdk.services.ecs.model.Task;
import java.util.List;

/**
 * Before running this Java V2 code example, set up your development
 * environment, including your credentials.
 *
 * For more information, see the following documentation topic:
 *
 * https://docs.aws.amazon.com/sdk-for-java/latest/developer-guide/get-started.html
 */
public class ListTaskDefinitions {
    public static void main(String[] args) {
        final String usage = """

                Usage:
                  <clusterArn> <taskId>\s

                Where:
```

```
                  clusterArn - The ARN of an ECS cluster.
                  taskId - The task Id value.
                """;

        if (args.length != 2) {
            System.out.println(usage);
            System.exit(1);
        }

        String clusterArn = args[0];
        String taskId = args[1];
        Region region = Region.US_EAST_1;
        EcsClient ecsClient = EcsClient.builder()
                .region(region)
                .build();

        getAllTasks(ecsClient, clusterArn, taskId);
        ecsClient.close();
    }

    public static void getAllTasks(EcsClient ecsClient, String clusterArn, String
 taskId) {
        try {
            DescribeTasksRequest tasksRequest = DescribeTasksRequest.builder()
                    .cluster(clusterArn)
                    .tasks(taskId)
                    .build();

            DescribeTasksResponse response = ecsClient.describeTasks(tasksRequest);
            List<Task> tasks = response.tasks();
            for (Task task : tasks) {
                System.out.println("The task ARN is " + task.taskDefinitionArn());
            }

        } catch (EcsException e) {
            System.err.println(e.awsErrorDetails().errorMessage());
            System.exit(1);
        }
    }
}
```

- Einzelheiten zur API finden Sie DescribeTasksin der AWS SDK for Java 2.x API-Referenz.

`ListClusters`

Das folgende Codebeispiel zeigt die Verwendung`ListClusters`.

SDK für Java 2.x

> **Note**
>
> Es gibt noch mehr dazu GitHub. Hier finden Sie das vollständige Beispiel und erfahren, wie Sie das AWS -Code-Beispiel- einrichten und ausführen.

```
import software.amazon.awssdk.regions.Region;
import software.amazon.awssdk.services.ecs.EcsClient;
import software.amazon.awssdk.services.ecs.model.ListClustersResponse;
import software.amazon.awssdk.services.ecs.model.EcsException;
import java.util.List;

/**
 * Before running this Java V2 code example, set up your development
 * environment, including your credentials.
 *
 * For more information, see the following documentation topic:
 *
 * https://docs.aws.amazon.com/sdk-for-java/latest/developer-guide/get-started.html
 */

public class ListClusters {
    public static void main(String[] args) {
        Region region = Region.US_EAST_1;
        EcsClient ecsClient = EcsClient.builder()
                .region(region)
                .build();

        listAllClusters(ecsClient);
        ecsClient.close();
    }

    public static void listAllClusters(EcsClient ecsClient) {
        try {
            ListClustersResponse response = ecsClient.listClusters();
            List<String> clusters = response.clusterArns();
            for (String cluster : clusters) {
```

```
                System.out.println("The cluster arn is " + cluster);
            }

        } catch (EcsException e) {
            System.err.println(e.awsErrorDetails().errorMessage());
            System.exit(1);
        }
    }
}
```

- Einzelheiten zur API finden Sie ListClustersin der AWS SDK for Java 2.x API-Referenz.

`UpdateService`

Das folgende Codebeispiel zeigt die Verwendung`UpdateService`.

SDK für Java 2.x

> **Note**
>
> Es gibt noch mehr dazu GitHub. Hier finden Sie das vollständige Beispiel und erfahren, wie Sie das AWS -Code-Beispiel- einrichten und ausführen.

```
import software.amazon.awssdk.regions.Region;
import software.amazon.awssdk.services.ecs.EcsClient;
import software.amazon.awssdk.services.ecs.model.EcsException;
import software.amazon.awssdk.services.ecs.model.UpdateServiceRequest;

/**
 * Before running this Java V2 code example, set up your development
 * environment, including your credentials.
 *
 * For more information, see the following documentation topic:
 *
 * https://docs.aws.amazon.com/sdk-for-java/latest/developer-guide/get-started.html
 */

public class UpdateService {

    public static void main(String[] args) {
```

```
        final String usage = """

                Usage:
                   <clusterName> <serviceArn>\s

                Where:
                  clusterName - The cluster name.
                  serviceArn - The service ARN value.
                """;

        if (args.length != 2) {
            System.out.println(usage);
            System.exit(1);
        }

        String clusterName = args[0];
        String serviceArn = args[1];
        Region region = Region.US_EAST_1;
        EcsClient ecsClient = EcsClient.builder()
                .region(region)
                .build();

        updateSpecificService(ecsClient, clusterName, serviceArn);
        ecsClient.close();
    }

    public static void updateSpecificService(EcsClient ecsClient, String
 clusterName, String serviceArn) {
        try {
            UpdateServiceRequest serviceRequest = UpdateServiceRequest.builder()
                    .cluster(clusterName)
                    .service(serviceArn)
                    .desiredCount(0)
                    .build();

            ecsClient.updateService(serviceRequest);
            System.out.println("The service was modified");

        } catch (EcsException e) {
            System.err.println(e.awsErrorDetails().errorMessage());
            System.exit(1);
        }
    }
```

```
}
```

- Einzelheiten zur API finden Sie UpdateServicein der AWS SDK for Java 2.x API-Referenz.

Elastic Load Balancing – Beispiele für Version 2 unter Verwendung von SDK für Java 2.x

Die folgenden Codebeispiele zeigen Ihnen, wie Sie AWS SDK for Java 2.x mit Elastic Load Balancing — Version 2 Aktionen ausführen und gängige Szenarien implementieren.

Aktionen sind Codeauszüge aus größeren Programmen und müssen im Kontext ausgeführt werden. Während Aktionen Ihnen zeigen, wie Sie einzelne Service-Funktionen aufrufen, können Sie Aktionen im Kontext der zugehörigen Szenarien anzeigen.

Szenarien sind Codebeispiele, die Ihnen zeigen, wie Sie bestimmte Aufgaben ausführen, indem Sie mehrere Funktionen innerhalb eines Service aufrufen oder mit anderen AWS-Services kombinieren.

Jedes Beispiel enthält einen Link zum vollständigen Quellcode, wo Sie Anweisungen zum Einrichten und Ausführen des Codes im Kodex finden.

Themen

- Erste Schritte
- Aktionen
- Szenarien

Erste Schritte

Hello Elastic Load Balancing

Das folgende Codebeispiel zeigt, wie Sie mit Elastic Load Balancing beginnen können.

SDK für Java 2.x

> **Note**
>
> Es gibt noch mehr dazu GitHub. Hier finden Sie das vollständige Beispiel und erfahren, wie Sie das AWS -Code-Beispiel- einrichten und ausführen.

```
public class HelloLoadBalancer {

        public static void main(String[] args) {
                ElasticLoadBalancingV2Client loadBalancingV2Client =
 ElasticLoadBalancingV2Client.builder()
                                .region(Region.US_EAST_1)
                                .build();

                DescribeLoadBalancersResponse loadBalancersResponse =
 loadBalancingV2Client
                                .describeLoadBalancers(r -> r.pageSize(10));
                List<LoadBalancer> loadBalancerList =
 loadBalancersResponse.loadBalancers();
                for (LoadBalancer lb : loadBalancerList)
                        System.out.println("Load Balancer DNS name = " +
 lb.dnsName());
        }
}
```

- Einzelheiten zur API finden Sie DescribeLoadBalancersin der AWS SDK for Java 2.x API-Referenz.

Aktionen

`CreateListener`

Das folgende Codebeispiel zeigt die Verwendung`CreateListener`.

SDK für Java 2.x

> **Note**
>
> Es gibt noch mehr dazu GitHub. Hier finden Sie das vollständige Beispiel und erfahren, wie Sie das AWS -Code-Beispiel- einrichten und ausführen.

```
    /*
     * Creates an Elastic Load Balancing load balancer that uses the specified
     * subnets
     * and forwards requests to the specified target group.
```

```
    */
   public String createLoadBalancer(List<Subnet> subnetIds, String targetGroupARN,
String lbName, int port,
           String protocol) {
       try {
           List<String> subnetIdStrings = subnetIds.stream()
                   .map(Subnet::subnetId)
                   .collect(Collectors.toList());

           CreateLoadBalancerRequest balancerRequest =
CreateLoadBalancerRequest.builder()
                   .subnets(subnetIdStrings)
                   .name(lbName)
                   .scheme("internet-facing")
                   .build();

           // Create and wait for the load balancer to become available.
           CreateLoadBalancerResponse lsResponse =
getLoadBalancerClient().createLoadBalancer(balancerRequest);
           String lbARN = lsResponse.loadBalancers().get(0).loadBalancerArn();

           ElasticLoadBalancingV2Waiter loadBalancerWaiter =
getLoadBalancerClient().waiter();
           DescribeLoadBalancersRequest request =
DescribeLoadBalancersRequest.builder()
                   .loadBalancerArns(lbARN)
                   .build();

           System.out.println("Waiting for Load Balancer " + lbName + " to become
available.");
           WaiterResponse<DescribeLoadBalancersResponse> waiterResponse =
loadBalancerWaiter
                   .waitUntilLoadBalancerAvailable(request);
           waiterResponse.matched().response().ifPresent(System.out::println);
           System.out.println("Load Balancer " + lbName + " is available.");

           // Get the DNS name (endpoint) of the load balancer.
           String lbDNSName = lsResponse.loadBalancers().get(0).dnsName();
           System.out.println("*** Load Balancer DNS Name: " + lbDNSName);

           // Create a listener for the load balance.
           Action action = Action.builder()
                   .targetGroupArn(targetGroupARN)
                   .type("forward")
```

```
                    .build();

            CreateListenerRequest listenerRequest = CreateListenerRequest.builder()

.loadBalancerArn(lsResponse.loadBalancers().get(0).loadBalancerArn())
                    .defaultActions(action)
                    .port(port)
                    .protocol(protocol)
                    .build();

            getLoadBalancerClient().createListener(listenerRequest);
            System.out.println("Created listener to forward traffic from load
balancer " + lbName + " to target group "
                    + targetGroupARN);

            // Return the load balancer DNS name.
            return lbDNSName;

        } catch (ElasticLoadBalancingV2Exception e) {
            e.printStackTrace();
        }
        return "";
    }
```

- Einzelheiten zur API finden Sie CreateListenerin der AWS SDK for Java 2.x API-Referenz.

`CreateLoadBalancer`

Das folgende Codebeispiel zeigt die Verwendung`CreateLoadBalancer`.

SDK für Java 2.x

> **Note**
>
> Es gibt noch mehr dazu GitHub. Hier finden Sie das vollständige Beispiel und erfahren, wie Sie das AWS -Code-Beispiel- einrichten und ausführen.

```
    /*
     * Creates an Elastic Load Balancing load balancer that uses the specified
     * subnets
```

```
    * and forwards requests to the specified target group.
    */
   public String createLoadBalancer(List<Subnet> subnetIds, String targetGroupARN,
String lbName, int port,
           String protocol) {
       try {
           List<String> subnetIdStrings = subnetIds.stream()
                   .map(Subnet::subnetId)
                   .collect(Collectors.toList());

           CreateLoadBalancerRequest balancerRequest =
CreateLoadBalancerRequest.builder()
                   .subnets(subnetIdStrings)
                   .name(lbName)
                   .scheme("internet-facing")
                   .build();

           // Create and wait for the load balancer to become available.
           CreateLoadBalancerResponse lsResponse =
getLoadBalancerClient().createLoadBalancer(balancerRequest);
           String lbARN = lsResponse.loadBalancers().get(0).loadBalancerArn();

           ElasticLoadBalancingV2Waiter loadBalancerWaiter =
getLoadBalancerClient().waiter();
           DescribeLoadBalancersRequest request =
DescribeLoadBalancersRequest.builder()
                   .loadBalancerArns(lbARN)
                   .build();

           System.out.println("Waiting for Load Balancer " + lbName + " to become
available.");
           WaiterResponse<DescribeLoadBalancersResponse> waiterResponse =
loadBalancerWaiter
                   .waitUntilLoadBalancerAvailable(request);
           waiterResponse.matched().response().ifPresent(System.out::println);
           System.out.println("Load Balancer " + lbName + " is available.");

           // Get the DNS name (endpoint) of the load balancer.
           String lbDNSName = lsResponse.loadBalancers().get(0).dnsName();
           System.out.println("*** Load Balancer DNS Name: " + lbDNSName);

           // Create a listener for the load balance.
           Action action = Action.builder()
                   .targetGroupArn(targetGroupARN)
```

```
                    .type("forward")
                    .build();

            CreateListenerRequest listenerRequest = CreateListenerRequest.builder()

.loadBalancerArn(lsResponse.loadBalancers().get(0).loadBalancerArn())
                    .defaultActions(action)
                    .port(port)
                    .protocol(protocol)
                    .build();

            getLoadBalancerClient().createListener(listenerRequest);
            System.out.println("Created listener to forward traffic from load
balancer " + lbName + " to target group "
                    + targetGroupARN);

            // Return the load balancer DNS name.
            return lbDNSName;

        } catch (ElasticLoadBalancingV2Exception e) {
            e.printStackTrace();
        }
        return "";
    }
```

- Einzelheiten zur API finden Sie CreateLoadBalancerin der AWS SDK for Java 2.x API-Referenz.

`CreateTargetGroup`

Das folgende Codebeispiel zeigt die Verwendung`CreateTargetGroup`.

SDK für Java 2.x

> **Note**
>
> Es gibt noch mehr dazu GitHub. Hier finden Sie das vollständige Beispiel und erfahren, wie Sie das AWS -Code-Beispiel- einrichten und ausführen.

```
    /*
     * Creates an Elastic Load Balancing target group. The target group specifies
     * how
     * the load balancer forward requests to instances in the group and how instance
     * health is checked.
     */
    public String createTargetGroup(String protocol, int port, String vpcId, String
targetGroupName) {
        CreateTargetGroupRequest targetGroupRequest =
CreateTargetGroupRequest.builder()
                .healthCheckPath("/healthcheck")
                .healthCheckTimeoutSeconds(5)
                .port(port)
                .vpcId(vpcId)
                .name(targetGroupName)
                .protocol(protocol)
                .build();

        CreateTargetGroupResponse targetGroupResponse =
getLoadBalancerClient().createTargetGroup(targetGroupRequest);
        String targetGroupArn =
targetGroupResponse.targetGroups().get(0).targetGroupArn();
        String targetGroup =
targetGroupResponse.targetGroups().get(0).targetGroupName();
        System.out.println("The " + targetGroup + " was created with ARN" +
targetGroupArn);
        return targetGroupArn;
    }
```

- Einzelheiten zur API finden Sie CreateTargetGroupin der AWS SDK for Java 2.x API-Referenz.

`DeleteLoadBalancer`

Das folgende Codebeispiel zeigt die Verwendung`DeleteLoadBalancer`.

SDK für Java 2.x

> **Note**
>
> Es gibt noch mehr dazu GitHub. Hier finden Sie das vollständige Beispiel und erfahren, wie Sie das AWS -Code-Beispiel- einrichten und ausführen.

```
   // Deletes a load balancer.
   public void deleteLoadBalancer(String lbName) {
       try {
           // Use a waiter to delete the Load Balancer.
           DescribeLoadBalancersResponse res = getLoadBalancerClient()
                   .describeLoadBalancers(describe -> describe.names(lbName));
           ElasticLoadBalancingV2Waiter loadBalancerWaiter =
getLoadBalancerClient().waiter();
           DescribeLoadBalancersRequest request =
DescribeLoadBalancersRequest.builder()
                   .loadBalancerArns(res.loadBalancers().get(0).loadBalancerArn())
                   .build();

           getLoadBalancerClient().deleteLoadBalancer(
                   builder ->
builder.loadBalancerArn(res.loadBalancers().get(0).loadBalancerArn()));
           WaiterResponse<DescribeLoadBalancersResponse> waiterResponse =
loadBalancerWaiter
                   .waitUntilLoadBalancersDeleted(request);
           waiterResponse.matched().response().ifPresent(System.out::println);

       } catch (ElasticLoadBalancingV2Exception e) {
           System.err.println(e.awsErrorDetails().errorMessage());
       }
       System.out.println(lbName + " was deleted.");
   }
```

- Einzelheiten zur API finden Sie DeleteLoadBalancerin der AWS SDK for Java 2.x API-Referenz.

`DeleteTargetGroup`

Das folgende Codebeispiel zeigt die Verwendung`DeleteTargetGroup`.

SDK für Java 2.x

> **Note**
>
> Es gibt noch mehr dazu GitHub. Hier finden Sie das vollständige Beispiel und erfahren, wie Sie das AWS -Code-Beispiel- einrichten und ausführen.

```
    // Deletes the target group.
    public void deleteTargetGroup(String targetGroupName) {
        try {
            DescribeTargetGroupsResponse res = getLoadBalancerClient()
                    .describeTargetGroups(describe ->
describe.names(targetGroupName));
            getLoadBalancerClient()
                    .deleteTargetGroup(builder ->
builder.targetGroupArn(res.targetGroups().get(0).targetGroupArn()));
        } catch (ElasticLoadBalancingV2Exception e) {
            System.err.println(e.awsErrorDetails().errorMessage());
        }
        System.out.println(targetGroupName + " was deleted.");
    }
```

- Einzelheiten zur API finden Sie DeleteTargetGroupin der AWS SDK for Java 2.x API-Referenz.

`DescribeTargetHealth`

Das folgende Codebeispiel zeigt die Verwendung`DescribeTargetHealth`.

SDK für Java 2.x

> **Note**
>
> Es gibt noch mehr dazu GitHub. Hier finden Sie das vollständige Beispiel und erfahren, wie Sie das AWS -Code-Beispiel- einrichten und ausführen.

```
    // Checks the health of the instances in the target group.
    public List<TargetHealthDescription> checkTargetHealth(String targetGroupName) {
```

```
        DescribeTargetGroupsRequest targetGroupsRequest =
DescribeTargetGroupsRequest.builder()
                .names(targetGroupName)
                .build();

        DescribeTargetGroupsResponse tgResponse =
getLoadBalancerClient().describeTargetGroups(targetGroupsRequest);

        DescribeTargetHealthRequest healthRequest =
DescribeTargetHealthRequest.builder()
                .targetGroupArn(tgResponse.targetGroups().get(0).targetGroupArn())
                .build();

        DescribeTargetHealthResponse healthResponse =
getLoadBalancerClient().describeTargetHealth(healthRequest);
        return healthResponse.targetHealthDescriptions();
    }
```

- Einzelheiten zur API finden Sie DescribeTargetHealthin der AWS SDK for Java 2.x API-Referenz.

Szenarien

Erstellen und Verwalten eines ausfallsicheren Services

Das folgende Codebeispiel zeigt, wie Sie einen Webservice mit Load Balancing erstellen, der Buch-, Film- und Liedempfehlungen zurückgibt. Das Beispiel zeigt, wie der Service auf Fehler reagiert und wie der Service für mehr Ausfallsicherheit umstrukturiert werden kann.

- Verwenden Sie eine Gruppe von Amazon EC2 Auto Scaling, um Amazon Elastic Compute Cloud (Amazon EC2)-Instances basierend auf einer Startvorlage zu erstellen und die Anzahl der Instances in einem bestimmten Bereich zu halten.
- Verarbeiten und verteilen Sie HTTP-Anfragen mit Elastic Load Balancing.
- Überwachen Sie den Zustand von Instances in einer Auto-Scaling-Gruppe und leiten Sie Anfragen nur an fehlerfreie Instances weiter.
- Führen Sie auf jeder EC2-Instance einen Python-Webserver aus, um HTTP-Anfragen zu verarbeiten. Der Webserver reagiert mit Empfehlungen und Zustandsprüfungen.
- Simulieren Sie einen Empfehlungsservice mit einer Amazon DynamoDB-Tabelle.

- Steuern Sie die Antwort des Webservers auf Anfragen und Zustandsprüfungen, indem Sie die AWS Systems Manager Parameter aktualisieren.

SDK für Java 2.x

> **Note**
>
> Es gibt noch mehr dazu GitHub. Hier finden Sie das vollständige Beispiel und erfahren, wie Sie das AWS -Code-Beispiel- einrichten und ausführen.

Führen Sie ein interaktives Szenario an einer Eingabeaufforderung aus.

```
public class Main {

    public static final String fileName = "C:\\AWS\\resworkflow\
\recommendations.json"; // Modify file location.
    public static final String tableName = "doc-example-recommendation-service";
    public static final String startScript = "C:\\AWS\\resworkflow\
\server_startup_script.sh"; // Modify file location.
    public static final String policyFile = "C:\\AWS\\resworkflow\
\instance_policy.json"; // Modify file location.
    public static final String ssmJSON = "C:\\AWS\\resworkflow\
\ssm_only_policy.json"; // Modify file location.
    public static final String failureResponse = "doc-example-resilient-
architecture-failure-response";
    public static final String healthCheck = "doc-example-resilient-architecture-
health-check";
    public static final String templateName = "doc-example-resilience-template";
    public static final String roleName = "doc-example-resilience-role";
    public static final String policyName = "doc-example-resilience-pol";
    public static final String profileName = "doc-example-resilience-prof";

    public static final String badCredsProfileName = "doc-example-resilience-prof-
bc";

    public static final String targetGroupName = "doc-example-resilience-tg";
    public static final String autoScalingGroupName = "doc-example-resilience-
group";
    public static final String lbName = "doc-example-resilience-lb";
    public static final String protocol = "HTTP";
    public static final int port = 80;
```

```
   public static final String DASHES = new String(new char[80]).replace("\0", "-");

   public static void main(String[] args) throws IOException, InterruptedException
{
       Scanner in = new Scanner(System.in);
       Database database = new Database();
       AutoScaler autoScaler = new AutoScaler();
       LoadBalancer loadBalancer = new LoadBalancer();

       System.out.println(DASHES);
       System.out.println("Welcome to the demonstration of How to Build and Manage
a Resilient Service!");
       System.out.println(DASHES);

       System.out.println(DASHES);
       System.out.println("A - SETUP THE RESOURCES");
       System.out.println("Press Enter when you're ready to start deploying
resources.");
       in.nextLine();
       deploy(loadBalancer);
       System.out.println(DASHES);
       System.out.println(DASHES);
       System.out.println("B - DEMO THE RESILIENCE FUNCTIONALITY");
       System.out.println("Press Enter when you're ready.");
       in.nextLine();
       demo(loadBalancer);
       System.out.println(DASHES);

       System.out.println(DASHES);
       System.out.println("C - DELETE THE RESOURCES");
       System.out.println("""
               This concludes the demo of how to build and manage a resilient
service.
               To keep things tidy and to avoid unwanted charges on your account,
we can clean up all AWS resources
               that were created for this demo.
               """);

       System.out.println("\n Do you want to delete the resources (y/n)? ");
       String userInput = in.nextLine().trim().toLowerCase(); // Capture user input

       if (userInput.equals("y")) {
           // Delete resources here
```

```
            deleteResources(loadBalancer, autoScaler, database);
            System.out.println("Resources deleted.");
        } else {
            System.out.println("""
                    Okay, we'll leave the resources intact.
                    Don't forget to delete them when you're done with them or you
might incur unexpected charges.
                    """);
        }
        System.out.println(DASHES);

        System.out.println(DASHES);
        System.out.println("The example has completed. ");
        System.out.println("\n Thanks for watching!");
        System.out.println(DASHES);
    }

    // Deletes the AWS resources used in this example.
    private static void deleteResources(LoadBalancer loadBalancer, AutoScaler
autoScaler, Database database)
            throws IOException, InterruptedException {
        loadBalancer.deleteLoadBalancer(lbName);
        System.out.println("*** Wait 30 secs for resource to be deleted");
        TimeUnit.SECONDS.sleep(30);
        loadBalancer.deleteTargetGroup(targetGroupName);
        autoScaler.deleteAutoScaleGroup(autoScalingGroupName);
        autoScaler.deleteRolesPolicies(policyName, roleName, profileName);
        autoScaler.deleteTemplate(templateName);
        database.deleteTable(tableName);
    }

    private static void deploy(LoadBalancer loadBalancer) throws
InterruptedException, IOException {
        Scanner in = new Scanner(System.in);
        System.out.println(
                """
                        For this demo, we'll use the AWS SDK for Java (v2) to create
several AWS resources
                        to set up a load-balanced web service endpoint and explore
some ways to make it resilient
                        against various kinds of failures.

                        Some of the resources create by this demo are:
```

```
                        \t* A DynamoDB table that the web service depends on to
provide book, movie, and song recommendations.
                        \t* An EC2 launch template that defines EC2 instances that
each contain a Python web server.
                        \t* An EC2 Auto Scaling group that manages EC2 instances
across several Availability Zones.
                        \t* An Elastic Load Balancing (ELB) load balancer that
targets the Auto Scaling group to distribute requests.
                        """);

       System.out.println("Press Enter when you're ready.");
       in.nextLine();
       System.out.println(DASHES);

       System.out.println(DASHES);
       System.out.println("Creating and populating a DynamoDB table named " +
tableName);
       Database database = new Database();
       database.createTable(tableName, fileName);
       System.out.println(DASHES);

       System.out.println(DASHES);
       System.out.println("""
               Creating an EC2 launch template that runs '{startup_script}' when an
instance starts.
               This script starts a Python web server defined in the `server.py`
script. The web server
               listens to HTTP requests on port 80 and responds to requests to '/'
and to '/healthcheck'.
               For demo purposes, this server is run as the root user. In
production, the best practice is to
               run a web server, such as Apache, with least-privileged credentials.

               The template also defines an IAM policy that each instance uses to
assume a role that grants
               permissions to access the DynamoDB recommendation table and Systems
Manager parameters
               that control the flow of the demo.
               """);

       LaunchTemplateCreator templateCreator = new LaunchTemplateCreator();
       templateCreator.createTemplate(policyFile, policyName, profileName,
startScript, templateName, roleName);
       System.out.println(DASHES);
```

```
        System.out.println(DASHES);
        System.out.println(
                "Creating an EC2 Auto Scaling group that maintains three EC2
instances, each in a different Availability Zone.");
        System.out.println("*** Wait 30 secs for the VPC to be created");
        TimeUnit.SECONDS.sleep(30);
        AutoScaler autoScaler = new AutoScaler();
        String[] zones = autoScaler.createGroup(3, templateName,
autoScalingGroupName);

        System.out.println("""
                At this point, you have EC2 instances created. Once each instance
starts, it listens for
                HTTP requests. You can see these instances in the console or
continue with the demo.
                Press Enter when you're ready to continue.
                """);

        in.nextLine();
        System.out.println(DASHES);

        System.out.println(DASHES);
        System.out.println("Creating variables that control the flow of the demo.");
        ParameterHelper paramHelper = new ParameterHelper();
        paramHelper.reset();
        System.out.println(DASHES);

        System.out.println(DASHES);
        System.out.println("""
                Creating an Elastic Load Balancing target group and load balancer.
The target group
                defines how the load balancer connects to instances. The load
balancer provides a
                single endpoint where clients connect and dispatches requests to
instances in the group.
                """);

        String vpcId = autoScaler.getDefaultVPC();
        List<Subnet> subnets = autoScaler.getSubnets(vpcId, zones);
        System.out.println("You have retrieved a list with " + subnets.size() + "
subnets");
        String targetGroupArn = loadBalancer.createTargetGroup(protocol, port,
vpcId, targetGroupName);
```

```
        String elbDnsName = loadBalancer.createLoadBalancer(subnets, targetGroupArn,
lbName, port, protocol);
        autoScaler.attachLoadBalancerTargetGroup(autoScalingGroupName,
targetGroupArn);
        System.out.println("Verifying access to the load balancer endpoint...");
        boolean wasSuccessul = loadBalancer.verifyLoadBalancerEndpoint(elbDnsName);
        if (!wasSuccessul) {
            System.out.println("Couldn't connect to the load balancer, verifying
that the port is open...");
            CloseableHttpClient httpClient = HttpClients.createDefault();

            // Create an HTTP GET request to "http://checkip.amazonaws.com"
            HttpGet httpGet = new HttpGet("http://checkip.amazonaws.com");
            try {
                // Execute the request and get the response
                HttpResponse response = httpClient.execute(httpGet);

                // Read the response content.
                String ipAddress =
IOUtils.toString(response.getEntity().getContent(), StandardCharsets.UTF_8).trim();

                // Print the public IP address.
                System.out.println("Public IP Address: " + ipAddress);
                GroupInfo groupInfo = autoScaler.verifyInboundPort(vpcId, port,
ipAddress);
                if (!groupInfo.isPortOpen()) {
                    System.out.println("""
                            For this example to work, the default security group for
your default VPC must
                            allow access from this computer. You can either add it
automatically from this
                            example or add it yourself using the AWS Management
Console.
                            """);

                    System.out.println(
                            "Do you want to add a rule to security group " +
groupInfo.getGroupName() + " to allow");
                    System.out.println("inbound traffic on port " + port + " from
your computer's IP address (y/n) ");
                    String ans = in.nextLine();
                    if ("y".equalsIgnoreCase(ans)) {
                        autoScaler.openInboundPort(groupInfo.getGroupName(),
String.valueOf(port), ipAddress);
```

```
                        System.out.println("Security group rule added.");
                    } else {
                        System.out.println("No security group rule added.");
                    }
                }

            } catch (AutoScalingException e) {
                e.printStackTrace();
            }
        } else if (wasSuccessul) {
            System.out.println("Your load balancer is ready. You can access it by
browsing to:");
            System.out.println("\t http://" + elbDnsName);
        } else {
            System.out.println("Couldn't get a successful response from the load
balancer endpoint. Troubleshoot by");
            System.out.println("manually verifying that your VPC and security group
are configured correctly and that");
            System.out.println("you can successfully make a GET request to the load
balancer.");
        }

        System.out.println("Press Enter when you're ready to continue with the
demo.");
        in.nextLine();
    }

    // A method that controls the demo part of the Java program.
    public static void demo(LoadBalancer loadBalancer) throws IOException,
InterruptedException {
        ParameterHelper paramHelper = new ParameterHelper();
        System.out.println("Read the ssm_only_policy.json file");
        String ssmOnlyPolicy = readFileAsString(ssmJSON);

        System.out.println("Resetting parameters to starting values for demo.");
        paramHelper.reset();

        System.out.println(
                """
                        This part of the demonstration shows how to toggle
different parts of the system
                        to create situations where the web service fails, and shows
how using a resilient
```

```
                        architecture can keep the web service running in spite of
these failures.

                        At the start, the load balancer endpoint returns
recommendations and reports that all targets are healthy.
                      """);
       demoChoices(loadBalancer);

       System.out.println(
               """
                        The web service running on the EC2 instances gets
recommendations by querying a DynamoDB table.
                        The table name is contained in a Systems Manager parameter
named self.param_helper.table.
                        To simulate a failure of the recommendation service, let's
set this parameter to name a non-existent table.
                      """);
       paramHelper.put(paramHelper.tableName, "this-is-not-a-table");

       System.out.println(
               """
                        \nNow, sending a GET request to the load balancer endpoint
returns a failure code. But, the service reports as
                        healthy to the load balancer because shallow health checks
don't check for failure of the recommendation service.
                      """);
       demoChoices(loadBalancer);

       System.out.println(
               """
                      Instead of failing when the recommendation service fails,
the web service can return a static response.
                      While this is not a perfect solution, it presents the
customer with a somewhat better experience than failure.
                      """);
       paramHelper.put(paramHelper.failureResponse, "static");

       System.out.println("""
               Now, sending a GET request to the load balancer endpoint returns a
static response.
               The service still reports as healthy because health checks are still
shallow.
               """);
       demoChoices(loadBalancer);
```

```
        System.out.println("Let's reinstate the recommendation service.");
        paramHelper.put(paramHelper.tableName, paramHelper.dyntable);

        System.out.println("""
                Let's also substitute bad credentials for one of the instances in
the target group so that it can't
                access the DynamoDB recommendation table. We will get an instance id
value.
                """);

        LaunchTemplateCreator templateCreator = new LaunchTemplateCreator();
        AutoScaler autoScaler = new AutoScaler();

        // Create a new instance profile based on badCredsProfileName.
        templateCreator.createInstanceProfile(policyFile, policyName,
badCredsProfileName, roleName);
        String badInstanceId = autoScaler.getBadInstance(autoScalingGroupName);
        System.out.println("The bad instance id values used for this demo is " +
badInstanceId);

        String profileAssociationId = autoScaler.getInstanceProfile(badInstanceId);
        System.out.println("The association Id value is " + profileAssociationId);
        System.out.println("Replacing the profile for instance " + badInstanceId
                + " with a profile that contains bad credentials");
        autoScaler.replaceInstanceProfile(badInstanceId, badCredsProfileName,
profileAssociationId);

        System.out.println(
                """
                        Now, sending a GET request to the load balancer endpoint
returns either a recommendation or a static response,
                        depending on which instance is selected by the load
balancer.
                        """);

        demoChoices(loadBalancer);

        System.out.println("""
                Let's implement a deep health check. For this demo, a deep health
check tests whether
                the web service can access the DynamoDB table that it depends on for
recommendations. Note that
```

```
                the deep health check is only for ELB routing and not for Auto
Scaling instance health.
                This kind of deep health check is not recommended for Auto Scaling
instance health, because it
                risks accidental termination of all instances in the Auto Scaling
group when a dependent service fails.
                """);

        System.out.println("""
                By implementing deep health checks, the load balancer can detect
when one of the instances is failing
                and take that instance out of rotation.
                """);

        paramHelper.put(paramHelper.healthCheck, "deep");

        System.out.println("""
                Now, checking target health indicates that the instance with bad
credentials
                is unhealthy. Note that it might take a minute or two for the load
balancer to detect the unhealthy
                instance. Sending a GET request to the load balancer endpoint always
returns a recommendation, because
                the load balancer takes unhealthy instances out of its rotation.
                """);

        demoChoices(loadBalancer);

        System.out.println(
                """
                        Because the instances in this demo are controlled by an auto
scaler, the simplest way to fix an unhealthy
                        instance is to terminate it and let the auto scaler start a
new instance to replace it.
                        """);
        autoScaler.terminateInstance(badInstanceId);

        System.out.println("""
                Even while the instance is terminating and the new instance is
starting, sending a GET
                request to the web service continues to get a successful
recommendation response because
                the load balancer routes requests to the healthy instances. After
the replacement instance
```

```
                starts and reports as healthy, it is included in the load balancing
rotation.
                Note that terminating and replacing an instance typically takes
several minutes, during which time you
                can see the changing health check status until the new instance is
running and healthy.
                """);

        demoChoices(loadBalancer);
        System.out.println(
                "If the recommendation service fails now, deep health checks mean
all instances report as unhealthy.");
        paramHelper.put(paramHelper.tableName, "this-is-not-a-table");

        demoChoices(loadBalancer);
        paramHelper.reset();
    }

    public static void demoChoices(LoadBalancer loadBalancer) throws IOException,
InterruptedException {
        String[] actions = {
                "Send a GET request to the load balancer endpoint.",
                "Check the health of load balancer targets.",
                "Go to the next part of the demo."
        };
        Scanner scanner = new Scanner(System.in);

        while (true) {
            System.out.println("-".repeat(88));
            System.out.println("See the current state of the service by selecting
one of the following choices:");
            for (int i = 0; i < actions.length; i++) {
                System.out.println(i + ": " + actions[i]);
            }

            try {
                System.out.print("\nWhich action would you like to take? ");
                int choice = scanner.nextInt();
                System.out.println("-".repeat(88));

                switch (choice) {
                    case 0 -> {
                        System.out.println("Request:\n");
```

```
                        System.out.println("GET http://" +
loadBalancer.getEndpoint(lbName));
                        CloseableHttpClient httpClient =
HttpClients.createDefault();

                        // Create an HTTP GET request to the ELB.
                        HttpGet httpGet = new HttpGet("http://" +
loadBalancer.getEndpoint(lbName));

                        // Execute the request and get the response.
                        HttpResponse response = httpClient.execute(httpGet);
                        int statusCode = response.getStatusLine().getStatusCode();
                        System.out.println("HTTP Status Code: " + statusCode);

                        // Display the JSON response
                        BufferedReader reader = new BufferedReader(
                                new
InputStreamReader(response.getEntity().getContent()));
                        StringBuilder jsonResponse = new StringBuilder();
                        String line;
                        while ((line = reader.readLine()) != null) {
                            jsonResponse.append(line);
                        }
                        reader.close();

                        // Print the formatted JSON response.
                        System.out.println("Full Response:\n");
                        System.out.println(jsonResponse.toString());

                        // Close the HTTP client.
                        httpClient.close();

                    }
                    case 1 -> {
                        System.out.println("\nChecking the health of load balancer
targets:\n");
                        List<TargetHealthDescription> health =
loadBalancer.checkTargetHealth(targetGroupName);
                        for (TargetHealthDescription target : health) {
                            System.out.printf("\tTarget %s on port %d is %s%n",
target.target().id(),
                                    target.target().port(),
target.targetHealth().stateAsString());
                        }
```

```
                        System.out.println("""
                                Note that it can take a minute or two for the health
 check to update
                                after changes are made.
                                """);
                    }
                    case 2 -> {
                        System.out.println("\nOkay, let's move on.");
                        System.out.println("-".repeat(88));
                        return; // Exit the method when choice is 2
                    }
                    default -> System.out.println("You must choose a value between
 0-2. Please select again.");
                }

            } catch (java.util.InputMismatchException e) {
                System.out.println("Invalid input. Please select again.");
                scanner.nextLine(); // Clear the input buffer.
            }
        }
    }

    public static String readFileAsString(String filePath) throws IOException {
        byte[] bytes = Files.readAllBytes(Paths.get(filePath));
        return new String(bytes);
    }
}
```

Erstellen Sie eine Klasse, die Auto-Scaling- und Amazon-EC2-Aktionen beinhaltet.

```
public class AutoScaler {

    private static Ec2Client ec2Client;
    private static AutoScalingClient autoScalingClient;
    private static IamClient iamClient;

    private static SsmClient ssmClient;

    private IamClient getIAMClient() {
        if (iamClient == null) {
            iamClient = IamClient.builder()
                    .region(Region.US_EAST_1)
```

```
                    .build();
        }
        return iamClient;
    }

    private SsmClient getSSMClient() {
        if (ssmClient == null) {
            ssmClient = SsmClient.builder()
                    .region(Region.US_EAST_1)
                    .build();
        }
        return ssmClient;
    }

    private Ec2Client getEc2Client() {
        if (ec2Client == null) {
            ec2Client = Ec2Client.builder()
                    .region(Region.US_EAST_1)
                    .build();
        }
        return ec2Client;
    }

    private AutoScalingClient getAutoScalingClient() {
        if (autoScalingClient == null) {
            autoScalingClient = AutoScalingClient.builder()
                    .region(Region.US_EAST_1)
                    .build();
        }
        return autoScalingClient;
    }

    /**
     * Terminates and instances in an EC2 Auto Scaling group. After an instance is
     * terminated, it can no longer be accessed.
     */
    public void terminateInstance(String instanceId) {
        TerminateInstanceInAutoScalingGroupRequest terminateInstanceIRequest =
TerminateInstanceInAutoScalingGroupRequest
                .builder()
                .instanceId(instanceId)
                .shouldDecrementDesiredCapacity(false)
                .build();
```

```
getAutoScalingClient().terminateInstanceInAutoScalingGroup(terminateInstanceIRequest);
       System.out.format("Terminated instance %s.", instanceId);
   }

   /**
    * Replaces the profile associated with a running instance. After the profile is
    * replaced, the instance is rebooted to ensure that it uses the new profile.
    * When
    * the instance is ready, Systems Manager is used to restart the Python web
    * server.
    */
   public void replaceInstanceProfile(String instanceId, String
newInstanceProfileName, String profileAssociationId)
           throws InterruptedException {
       // Create an IAM instance profile specification.
       software.amazon.awssdk.services.ec2.model.IamInstanceProfileSpecification
iamInstanceProfile =
software.amazon.awssdk.services.ec2.model.IamInstanceProfileSpecification
               .builder()
               .name(newInstanceProfileName) // Make sure 'newInstanceProfileName'
is a valid IAM Instance Profile
                                             // name.
               .build();

       // Replace the IAM instance profile association for the EC2 instance.
       ReplaceIamInstanceProfileAssociationRequest replaceRequest =
ReplaceIamInstanceProfileAssociationRequest
               .builder()
               .iamInstanceProfile(iamInstanceProfile)
               .associationId(profileAssociationId) // Make sure
'profileAssociationId' is a valid association ID.
               .build();

       try {
           getEc2Client().replaceIamInstanceProfileAssociation(replaceRequest);
           // Handle the response as needed.
       } catch (Ec2Exception e) {
           // Handle exceptions, log, or report the error.
           System.err.println("Error: " + e.getMessage());
       }
       System.out.format("Replaced instance profile for association %s with profile
%s.", profileAssociationId,
               newInstanceProfileName);
```

```
        TimeUnit.SECONDS.sleep(15);
        boolean instReady = false;
        int tries = 0;

        // Reboot after 60 seconds
        while (!instReady) {
            if (tries % 6 == 0) {
                getEc2Client().rebootInstances(RebootInstancesRequest.builder()
                        .instanceIds(instanceId)
                        .build());
                System.out.println("Rebooting instance " + instanceId + " and
waiting for it to be ready.");
            }
            tries++;
            try {
                TimeUnit.SECONDS.sleep(10);
            } catch (InterruptedException e) {
                e.printStackTrace();
            }

            DescribeInstanceInformationResponse informationResponse =
getSSMClient().describeInstanceInformation();
            List<InstanceInformation> instanceInformationList =
informationResponse.instanceInformationList();
            for (InstanceInformation info : instanceInformationList) {
                if (info.instanceId().equals(instanceId)) {
                    instReady = true;
                    break;
                }
            }
        }

        SendCommandRequest sendCommandRequest = SendCommandRequest.builder()
                .instanceIds(instanceId)
                .documentName("AWS-RunShellScript")
                .parameters(Collections.singletonMap("commands",
                        Collections.singletonList("cd / && sudo python3 server.py
80")))
                .build();

        getSSMClient().sendCommand(sendCommandRequest);
        System.out.println("Restarted the Python web server on instance " +
instanceId + ".");
    }
```

```
   public void openInboundPort(String secGroupId, String port, String ipAddress) {
       AuthorizeSecurityGroupIngressRequest ingressRequest =
AuthorizeSecurityGroupIngressRequest.builder()
               .groupName(secGroupId)
               .cidrIp(ipAddress)
               .fromPort(Integer.parseInt(port))
               .build();

       getEc2Client().authorizeSecurityGroupIngress(ingressRequest);
       System.out.format("Authorized ingress to %s on port %s from %s.",
secGroupId, port, ipAddress);
   }

   /**
    * Detaches a role from an instance profile, detaches policies from the role,
    * and deletes all the resources.
    */
   public void deleteInstanceProfile(String roleName, String profileName) {
       try {
           software.amazon.awssdk.services.iam.model.GetInstanceProfileRequest
getInstanceProfileRequest =
software.amazon.awssdk.services.iam.model.GetInstanceProfileRequest
                   .builder()
                   .instanceProfileName(profileName)
                   .build();

           GetInstanceProfileResponse response =
getIAMClient().getInstanceProfile(getInstanceProfileRequest);
           String name = response.instanceProfile().instanceProfileName();
           System.out.println(name);

           RemoveRoleFromInstanceProfileRequest profileRequest =
RemoveRoleFromInstanceProfileRequest.builder()
                   .instanceProfileName(profileName)
                   .roleName(roleName)
                   .build();

           getIAMClient().removeRoleFromInstanceProfile(profileRequest);
           DeleteInstanceProfileRequest deleteInstanceProfileRequest =
DeleteInstanceProfileRequest.builder()
                   .instanceProfileName(profileName)
                   .build();
```

```
            getIAMClient().deleteInstanceProfile(deleteInstanceProfileRequest);
            System.out.println("Deleted instance profile " + profileName);

            DeleteRoleRequest deleteRoleRequest = DeleteRoleRequest.builder()
                    .roleName(roleName)
                    .build();

            // List attached role policies.
            ListAttachedRolePoliciesResponse rolesResponse = getIAMClient()
                    .listAttachedRolePolicies(role -> role.roleName(roleName));
            List<AttachedPolicy> attachedPolicies =
rolesResponse.attachedPolicies();
            for (AttachedPolicy attachedPolicy : attachedPolicies) {
                DetachRolePolicyRequest request = DetachRolePolicyRequest.builder()
                        .roleName(roleName)
                        .policyArn(attachedPolicy.policyArn())
                        .build();

                getIAMClient().detachRolePolicy(request);
                System.out.println("Detached and deleted policy " +
attachedPolicy.policyName());
            }

            getIAMClient().deleteRole(deleteRoleRequest);
            System.out.println("Instance profile and role deleted.");

        } catch (IamException e) {
            System.err.println(e.getMessage());
            System.exit(1);
        }
    }

    public void deleteTemplate(String templateName) {
        getEc2Client().deleteLaunchTemplate(name ->
name.launchTemplateName(templateName));
        System.out.format(templateName + " was deleted.");
    }

    public void deleteAutoScaleGroup(String groupName) {
        DeleteAutoScalingGroupRequest deleteAutoScalingGroupRequest =
DeleteAutoScalingGroupRequest.builder()
                .autoScalingGroupName(groupName)
                .forceDelete(true)
                .build();
```

```
getAutoScalingClient().deleteAutoScalingGroup(deleteAutoScalingGroupRequest);
       System.out.println(groupName + " was deleted.");
   }

   /*
    * Verify the default security group of the specified VPC allows ingress from
    * this
    * computer. This can be done by allowing ingress from this computer's IP
    * address. In some situations, such as connecting from a corporate network, you
    * must instead specify a prefix list ID. You can also temporarily open the port
    * to
    * any IP address while running this example. If you do, be sure to remove
    * public
    * access when you're done.
    *
    */
   public GroupInfo verifyInboundPort(String VPC, int port, String ipAddress) {
       boolean portIsOpen = false;
       GroupInfo groupInfo = new GroupInfo();
       try {
           Filter filter = Filter.builder()
                   .name("group-name")
                   .values("default")
                   .build();

           Filter filter1 = Filter.builder()
                   .name("vpc-id")
                   .values(VPC)
                   .build();

           DescribeSecurityGroupsRequest securityGroupsRequest =
DescribeSecurityGroupsRequest.builder()
                   .filters(filter, filter1)
                   .build();

           DescribeSecurityGroupsResponse securityGroupsResponse = getEc2Client()
                   .describeSecurityGroups(securityGroupsRequest);
           String securityGroup =
securityGroupsResponse.securityGroups().get(0).groupName();
           groupInfo.setGroupName(securityGroup);

           for (SecurityGroup secGroup : securityGroupsResponse.securityGroups()) {
```

```
                System.out.println("Found security group: " + secGroup.groupId());

                for (IpPermission ipPermission : secGroup.ipPermissions()) {
                    if (ipPermission.fromPort() == port) {
                        System.out.println("Found inbound rule: " + ipPermission);
                        for (IpRange ipRange : ipPermission.ipRanges()) {
                            String cidrIp = ipRange.cidrIp();
                            if (cidrIp.startsWith(ipAddress) ||
cidrIp.equals("0.0.0.0/0")) {
                                System.out.println(cidrIp + " is applicable");
                                portIsOpen = true;
                            }
                        }

                        if (!ipPermission.prefixListIds().isEmpty()) {
                            System.out.println("Prefix lList is applicable");
                            portIsOpen = true;
                        }

                        if (!portIsOpen) {
                            System.out
                                    .println("The inbound rule does not appear to be
open to either this computer's IP,"
                                            + " all IP addresses (0.0.0.0/0), or to
a prefix list ID.");
                        } else {
                            break;
                        }
                    }
                }
            }

        } catch (AutoScalingException e) {
            System.err.println(e.awsErrorDetails().errorMessage());
        }

        groupInfo.setPortOpen(portIsOpen);
        return groupInfo;
    }

    /*
     * Attaches an Elastic Load Balancing (ELB) target group to this EC2 Auto
     * Scaling group.
     * The target group specifies how the load balancer forward requests to the
```

```
    * instances
    * in the group.
    */
   public void attachLoadBalancerTargetGroup(String asGroupName, String
targetGroupARN) {
       try {
           AttachLoadBalancerTargetGroupsRequest targetGroupsRequest =
AttachLoadBalancerTargetGroupsRequest.builder()
                   .autoScalingGroupName(asGroupName)
                   .targetGroupARNs(targetGroupARN)
                   .build();


getAutoScalingClient().attachLoadBalancerTargetGroups(targetGroupsRequest);
           System.out.println("Attached load balancer to " + asGroupName);

       } catch (AutoScalingException e) {
           System.err.println(e.awsErrorDetails().errorMessage());
           System.exit(1);
       }
   }

   // Creates an EC2 Auto Scaling group with the specified size.
   public String[] createGroup(int groupSize, String templateName, String
autoScalingGroupName) {

       // Get availability zones.
       software.amazon.awssdk.services.ec2.model.DescribeAvailabilityZonesRequest
zonesRequest =
software.amazon.awssdk.services.ec2.model.DescribeAvailabilityZonesRequest
               .builder()
               .build();

       DescribeAvailabilityZonesResponse zonesResponse =
getEc2Client().describeAvailabilityZones(zonesRequest);
       List<String> availabilityZoneNames =
zonesResponse.availabilityZones().stream()

.map(software.amazon.awssdk.services.ec2.model.AvailabilityZone::zoneName)
               .collect(Collectors.toList());

       String availabilityZones = String.join(",", availabilityZoneNames);
       LaunchTemplateSpecification specification =
LaunchTemplateSpecification.builder()
```

```
                .launchTemplateName(templateName)
                .version("$Default")
                .build();

        String[] zones = availabilityZones.split(",");
        CreateAutoScalingGroupRequest groupRequest =
CreateAutoScalingGroupRequest.builder()
                .launchTemplate(specification)
                .availabilityZones(zones)
                .maxSize(groupSize)
                .minSize(groupSize)
                .autoScalingGroupName(autoScalingGroupName)
                .build();

        try {
            getAutoScalingClient().createAutoScalingGroup(groupRequest);

        } catch (AutoScalingException e) {
            System.err.println(e.awsErrorDetails().errorMessage());
            System.exit(1);
        }
        System.out.println("Created an EC2 Auto Scaling group named " +
autoScalingGroupName);
        return zones;
    }

    public String getDefaultVPC() {
        // Define the filter.
        Filter defaultFilter = Filter.builder()
                .name("is-default")
                .values("true")
                .build();

        software.amazon.awssdk.services.ec2.model.DescribeVpcsRequest request =
software.amazon.awssdk.services.ec2.model.DescribeVpcsRequest
                .builder()
                .filters(defaultFilter)
                .build();

        DescribeVpcsResponse response = getEc2Client().describeVpcs(request);
        return response.vpcs().get(0).vpcId();
    }

    // Gets the default subnets in a VPC for a specified list of Availability Zones.
```

```
    public List<Subnet> getSubnets(String vpcId, String[] availabilityZones) {
        List<Subnet> subnets = null;
        Filter vpcFilter = Filter.builder()
                .name("vpc-id")
                .values(vpcId)
                .build();

        Filter azFilter = Filter.builder()
                .name("availability-zone")
                .values(availabilityZones)
                .build();

        Filter defaultForAZ = Filter.builder()
                .name("default-for-az")
                .values("true")
                .build();

        DescribeSubnetsRequest request = DescribeSubnetsRequest.builder()
                .filters(vpcFilter, azFilter, defaultForAZ)
                .build();

        DescribeSubnetsResponse response = getEc2Client().describeSubnets(request);
        subnets = response.subnets();
        return subnets;
    }

    // Gets data about the instances in the EC2 Auto Scaling group.
    public String getBadInstance(String groupName) {
        DescribeAutoScalingGroupsRequest request =
DescribeAutoScalingGroupsRequest.builder()
                .autoScalingGroupNames(groupName)
                .build();

        DescribeAutoScalingGroupsResponse response =
getAutoScalingClient().describeAutoScalingGroups(request);
        AutoScalingGroup autoScalingGroup = response.autoScalingGroups().get(0);
        List<String> instanceIds = autoScalingGroup.instances().stream()
                .map(instance -> instance.instanceId())
                .collect(Collectors.toList());

        String[] instanceIdArray = instanceIds.toArray(new String[0]);
        for (String instanceId : instanceIdArray) {
            System.out.println("Instance ID: " + instanceId);
            return instanceId;
```

```
        }
        return "";
    }

    // Gets data about the profile associated with an instance.
    public String getInstanceProfile(String instanceId) {
        Filter filter = Filter.builder()
                .name("instance-id")
                .values(instanceId)
                .build();

        DescribeIamInstanceProfileAssociationsRequest associationsRequest =
 DescribeIamInstanceProfileAssociationsRequest
                .builder()
                .filters(filter)
                .build();

        DescribeIamInstanceProfileAssociationsResponse response = getEc2Client()
                .describeIamInstanceProfileAssociations(associationsRequest);
        return response.iamInstanceProfileAssociations().get(0).associationId();
    }

    public void deleteRolesPolicies(String policyName, String roleName, String
 InstanceProfile) {
        ListPoliciesRequest listPoliciesRequest =
 ListPoliciesRequest.builder().build();
        ListPoliciesResponse listPoliciesResponse =
 getIAMClient().listPolicies(listPoliciesRequest);
        for (Policy policy : listPoliciesResponse.policies()) {
            if (policy.policyName().equals(policyName)) {
                // List the entities (users, groups, roles) that are attached to the
 policy.

 software.amazon.awssdk.services.iam.model.ListEntitiesForPolicyRequest
 listEntitiesRequest =
 software.amazon.awssdk.services.iam.model.ListEntitiesForPolicyRequest
                        .builder()
                        .policyArn(policy.arn())
                        .build();
                ListEntitiesForPolicyResponse listEntitiesResponse = iamClient
                        .listEntitiesForPolicy(listEntitiesRequest);
                if (!listEntitiesResponse.policyGroups().isEmpty() || !
listEntitiesResponse.policyUsers().isEmpty()
                        || !listEntitiesResponse.policyRoles().isEmpty()) {
```

```
                    // Detach the policy from any entities it is attached to.
                    DetachRolePolicyRequest detachPolicyRequest =
DetachRolePolicyRequest.builder()
                            .policyArn(policy.arn())
                            .roleName(roleName) // Specify the name of the IAM role
                            .build();

                    getIAMClient().detachRolePolicy(detachPolicyRequest);
                    System.out.println("Policy detached from entities.");
                }

                // Now, you can delete the policy.
                DeletePolicyRequest deletePolicyRequest =
DeletePolicyRequest.builder()
                        .policyArn(policy.arn())
                        .build();

                getIAMClient().deletePolicy(deletePolicyRequest);
                System.out.println("Policy deleted successfully.");
                break;
            }
        }

        // List the roles associated with the instance profile
        ListInstanceProfilesForRoleRequest listRolesRequest =
ListInstanceProfilesForRoleRequest.builder()
                .roleName(roleName)
                .build();

        // Detach the roles from the instance profile
        ListInstanceProfilesForRoleResponse listRolesResponse =
iamClient.listInstanceProfilesForRole(listRolesRequest);
        for (software.amazon.awssdk.services.iam.model.InstanceProfile profile :
listRolesResponse.instanceProfiles()) {
            RemoveRoleFromInstanceProfileRequest removeRoleRequest =
RemoveRoleFromInstanceProfileRequest.builder()
                    .instanceProfileName(InstanceProfile)
                    .roleName(roleName) // Remove the extra dot here
                    .build();

            getIAMClient().removeRoleFromInstanceProfile(removeRoleRequest);
            System.out.println("Role " + roleName + " removed from instance profile
" + InstanceProfile);
        }
```

```
        // Delete the instance profile after removing all roles
        DeleteInstanceProfileRequest deleteInstanceProfileRequest =
 DeleteInstanceProfileRequest.builder()
                .instanceProfileName(InstanceProfile)
                .build();

        getIAMClient().deleteInstanceProfile(r ->
 r.instanceProfileName(InstanceProfile));
        System.out.println(InstanceProfile + " Deleted");
        System.out.println("All roles and policies are deleted.");
    }
}
```

Erstellen Sie eine Klasse, die Aktionen von Elastic Load Balancing beinhaltet.

```
public class LoadBalancer {
    public ElasticLoadBalancingV2Client elasticLoadBalancingV2Client;

    public ElasticLoadBalancingV2Client getLoadBalancerClient() {
        if (elasticLoadBalancingV2Client == null) {
            elasticLoadBalancingV2Client = ElasticLoadBalancingV2Client.builder()
                    .region(Region.US_EAST_1)
                    .build();
        }

        return elasticLoadBalancingV2Client;
    }

    // Checks the health of the instances in the target group.
    public List<TargetHealthDescription> checkTargetHealth(String targetGroupName) {
        DescribeTargetGroupsRequest targetGroupsRequest =
 DescribeTargetGroupsRequest.builder()
                .names(targetGroupName)
                .build();

        DescribeTargetGroupsResponse tgResponse =
 getLoadBalancerClient().describeTargetGroups(targetGroupsRequest);

        DescribeTargetHealthRequest healthRequest =
 DescribeTargetHealthRequest.builder()
                .targetGroupArn(tgResponse.targetGroups().get(0).targetGroupArn())
```

```
                .build();

        DescribeTargetHealthResponse healthResponse =
getLoadBalancerClient().describeTargetHealth(healthRequest);
        return healthResponse.targetHealthDescriptions();
    }

    // Gets the HTTP endpoint of the load balancer.
    public String getEndpoint(String lbName) {
        DescribeLoadBalancersResponse res = getLoadBalancerClient()
                .describeLoadBalancers(describe -> describe.names(lbName));
        return res.loadBalancers().get(0).dnsName();
    }

    // Deletes a load balancer.
    public void deleteLoadBalancer(String lbName) {
        try {
            // Use a waiter to delete the Load Balancer.
            DescribeLoadBalancersResponse res = getLoadBalancerClient()
                    .describeLoadBalancers(describe -> describe.names(lbName));
            ElasticLoadBalancingV2Waiter loadBalancerWaiter =
getLoadBalancerClient().waiter();
            DescribeLoadBalancersRequest request =
DescribeLoadBalancersRequest.builder()
                    .loadBalancerArns(res.loadBalancers().get(0).loadBalancerArn())
                    .build();

            getLoadBalancerClient().deleteLoadBalancer(
                    builder ->
builder.loadBalancerArn(res.loadBalancers().get(0).loadBalancerArn()));
            WaiterResponse<DescribeLoadBalancersResponse> waiterResponse =
loadBalancerWaiter
                    .waitUntilLoadBalancersDeleted(request);
            waiterResponse.matched().response().ifPresent(System.out::println);

        } catch (ElasticLoadBalancingV2Exception e) {
            System.err.println(e.awsErrorDetails().errorMessage());
        }
        System.out.println(lbName + " was deleted.");
    }

    // Deletes the target group.
    public void deleteTargetGroup(String targetGroupName) {
        try {
```

```
            DescribeTargetGroupsResponse res = getLoadBalancerClient()
                    .describeTargetGroups(describe ->
describe.names(targetGroupName));
            getLoadBalancerClient()
                    .deleteTargetGroup(builder ->
builder.targetGroupArn(res.targetGroups().get(0).targetGroupArn()));
        } catch (ElasticLoadBalancingV2Exception e) {
            System.err.println(e.awsErrorDetails().errorMessage());
        }
        System.out.println(targetGroupName + " was deleted.");
    }

    // Verify this computer can successfully send a GET request to the load balancer
    // endpoint.
    public boolean verifyLoadBalancerEndpoint(String elbDnsName) throws IOException,
InterruptedException {
        boolean success = false;
        int retries = 3;
        CloseableHttpClient httpClient = HttpClients.createDefault();

        // Create an HTTP GET request to the ELB.
        HttpGet httpGet = new HttpGet("http://" + elbDnsName);
        try {
            while ((!success) && (retries > 0)) {
                // Execute the request and get the response.
                HttpResponse response = httpClient.execute(httpGet);
                int statusCode = response.getStatusLine().getStatusCode();
                System.out.println("HTTP Status Code: " + statusCode);
                if (statusCode == 200) {
                    success = true;
                } else {
                    retries--;
                    System.out.println("Got connection error from load balancer
endpoint, retrying...");
                    TimeUnit.SECONDS.sleep(15);
                }
            }

        } catch (org.apache.http.conn.HttpHostConnectException e) {
            System.out.println(e.getMessage());
        }

        System.out.println("Status.." + success);
        return success;
```

```
    }

    /*
     * Creates an Elastic Load Balancing target group. The target group specifies
     * how
     * the load balancer forward requests to instances in the group and how instance
     * health is checked.
     */
    public String createTargetGroup(String protocol, int port, String vpcId, String
targetGroupName) {
        CreateTargetGroupRequest targetGroupRequest =
CreateTargetGroupRequest.builder()
                .healthCheckPath("/healthcheck")
                .healthCheckTimeoutSeconds(5)
                .port(port)
                .vpcId(vpcId)
                .name(targetGroupName)
                .protocol(protocol)
                .build();

        CreateTargetGroupResponse targetGroupResponse =
getLoadBalancerClient().createTargetGroup(targetGroupRequest);
        String targetGroupArn =
targetGroupResponse.targetGroups().get(0).targetGroupArn();
        String targetGroup =
targetGroupResponse.targetGroups().get(0).targetGroupName();
        System.out.println("The " + targetGroup + " was created with ARN" +
targetGroupArn);
        return targetGroupArn;
    }

    /*
     * Creates an Elastic Load Balancing load balancer that uses the specified
     * subnets
     * and forwards requests to the specified target group.
     */
    public String createLoadBalancer(List<Subnet> subnetIds, String targetGroupARN,
String lbName, int port,
            String protocol) {
        try {
            List<String> subnetIdStrings = subnetIds.stream()
                    .map(Subnet::subnetId)
                    .collect(Collectors.toList());
```

```
            CreateLoadBalancerRequest balancerRequest =
CreateLoadBalancerRequest.builder()
                    .subnets(subnetIdStrings)
                    .name(lbName)
                    .scheme("internet-facing")
                    .build();

            // Create and wait for the load balancer to become available.
            CreateLoadBalancerResponse lsResponse =
getLoadBalancerClient().createLoadBalancer(balancerRequest);
            String lbARN = lsResponse.loadBalancers().get(0).loadBalancerArn();

            ElasticLoadBalancingV2Waiter loadBalancerWaiter =
getLoadBalancerClient().waiter();
            DescribeLoadBalancersRequest request =
DescribeLoadBalancersRequest.builder()
                    .loadBalancerArns(lbARN)
                    .build();

            System.out.println("Waiting for Load Balancer " + lbName + " to become
available.");
            WaiterResponse<DescribeLoadBalancersResponse> waiterResponse =
loadBalancerWaiter
                    .waitUntilLoadBalancerAvailable(request);
            waiterResponse.matched().response().ifPresent(System.out::println);
            System.out.println("Load Balancer " + lbName + " is available.");

            // Get the DNS name (endpoint) of the load balancer.
            String lbDNSName = lsResponse.loadBalancers().get(0).dnsName();
            System.out.println("*** Load Balancer DNS Name: " + lbDNSName);

            // Create a listener for the load balance.
            Action action = Action.builder()
                    .targetGroupArn(targetGroupARN)
                    .type("forward")
                    .build();

            CreateListenerRequest listenerRequest = CreateListenerRequest.builder()

.loadBalancerArn(lsResponse.loadBalancers().get(0).loadBalancerArn())
                    .defaultActions(action)
                    .port(port)
                    .protocol(protocol)
                    .build();
```

```
            getLoadBalancerClient().createListener(listenerRequest);
            System.out.println("Created listener to forward traffic from load
 balancer " + lbName + " to target group "
                    + targetGroupARN);

            // Return the load balancer DNS name.
            return lbDNSName;

        } catch (ElasticLoadBalancingV2Exception e) {
            e.printStackTrace();
        }
        return "";
    }
}
```

Erstellen Sie eine Klasse, die DynamoDB zum Simulieren eines Empfehlungsservices verwendet.

```
public class Database {

    private static DynamoDbClient dynamoDbClient;

    public static DynamoDbClient getDynamoDbClient() {
        if (dynamoDbClient == null) {
            dynamoDbClient = DynamoDbClient.builder()
                    .region(Region.US_EAST_1)
                    .build();
        }
        return dynamoDbClient;
    }

    // Checks to see if the Amazon DynamoDB table exists.
    private boolean doesTableExist(String tableName) {
        try {
            // Describe the table and catch any exceptions.
            DescribeTableRequest describeTableRequest =
 DescribeTableRequest.builder()
                    .tableName(tableName)
                    .build();

            getDynamoDbClient().describeTable(describeTableRequest);
            System.out.println("Table '" + tableName + "' exists.");
```

```
            return true;

        } catch (ResourceNotFoundException e) {
            System.out.println("Table '" + tableName + "' does not exist.");
        } catch (DynamoDbException e) {
            System.err.println("Error checking table existence: " + e.getMessage());
        }
        return false;
    }

    /*
     * Creates a DynamoDB table to use a recommendation service. The table has a
     * hash key named 'MediaType' that defines the type of media recommended, such
     * as
     * Book or Movie, and a range key named 'ItemId' that, combined with the
     * MediaType,
     * forms a unique identifier for the recommended item.
     */
    public void createTable(String tableName, String fileName) throws IOException {
        // First check to see if the table exists.
        boolean doesExist = doesTableExist(tableName);
        if (!doesExist) {
            DynamoDbWaiter dbWaiter = getDynamoDbClient().waiter();
            CreateTableRequest createTableRequest = CreateTableRequest.builder()
                    .tableName(tableName)
                    .attributeDefinitions(
                            AttributeDefinition.builder()
                                    .attributeName("MediaType")
                                    .attributeType(ScalarAttributeType.S)
                                    .build(),
                            AttributeDefinition.builder()
                                    .attributeName("ItemId")
                                    .attributeType(ScalarAttributeType.N)
                                    .build())
                    .keySchema(
                            KeySchemaElement.builder()
                                    .attributeName("MediaType")
                                    .keyType(KeyType.HASH)
                                    .build(),
                            KeySchemaElement.builder()
                                    .attributeName("ItemId")
                                    .keyType(KeyType.RANGE)
                                    .build())
                    .provisionedThroughput(
```

```
                            ProvisionedThroughput.builder()
                                    .readCapacityUnits(5L)
                                    .writeCapacityUnits(5L)
                                    .build())
                    .build();

            getDynamoDbClient().createTable(createTableRequest);
            System.out.println("Creating table " + tableName + "...");

            // Wait until the Amazon DynamoDB table is created.
            DescribeTableRequest tableRequest = DescribeTableRequest.builder()
                    .tableName(tableName)
                    .build();

            WaiterResponse<DescribeTableResponse> waiterResponse =
dbWaiter.waitUntilTableExists(tableRequest);
            waiterResponse.matched().response().ifPresent(System.out::println);
            System.out.println("Table " + tableName + " created.");

            // Add records to the table.
            populateTable(fileName, tableName);
        }
    }

    public void deleteTable(String tableName) {
        getDynamoDbClient().deleteTable(table -> table.tableName(tableName));
        System.out.println("Table " + tableName + " deleted.");
    }

    // Populates the table with data located in a JSON file using the DynamoDB
    // enhanced client.
    public void populateTable(String fileName, String tableName) throws IOException
{
        DynamoDbEnhancedClient enhancedClient = DynamoDbEnhancedClient.builder()
                .dynamoDbClient(getDynamoDbClient())
                .build();
        ObjectMapper objectMapper = new ObjectMapper();
        File jsonFile = new File(fileName);
        JsonNode rootNode = objectMapper.readTree(jsonFile);

        DynamoDbTable<Recommendation> mappedTable = enhancedClient.table(tableName,
                TableSchema.fromBean(Recommendation.class));
        for (JsonNode currentNode : rootNode) {
            String mediaType = currentNode.path("MediaType").path("S").asText();
```

```
            int itemId = currentNode.path("ItemId").path("N").asInt();
            String title = currentNode.path("Title").path("S").asText();
            String creator = currentNode.path("Creator").path("S").asText();

            // Create a Recommendation object and set its properties.
            Recommendation rec = new Recommendation();
            rec.setMediaType(mediaType);
            rec.setItemId(itemId);
            rec.setTitle(title);
            rec.setCreator(creator);

            // Put the item into the DynamoDB table.
            mappedTable.putItem(rec); // Add the Recommendation to the list.
        }
        System.out.println("Added all records to the " + tableName);
    }
}
```

Erstellen Sie eine Klasse, die Systems-Manager-Aktionen umschließt.

```
public class ParameterHelper {

    String tableName = "doc-example-resilient-architecture-table";
    String dyntable = "doc-example-recommendation-service";
    String failureResponse = "doc-example-resilient-architecture-failure-response";
    String healthCheck = "doc-example-resilient-architecture-health-check";

    public void reset() {
        put(dyntable, tableName);
        put(failureResponse, "none");
        put(healthCheck, "shallow");
    }

    public void put(String name, String value) {
        SsmClient ssmClient = SsmClient.builder()
                .region(Region.US_EAST_1)
                .build();

        PutParameterRequest parameterRequest = PutParameterRequest.builder()
                .name(name)
                .value(value)
                .overwrite(true)
```

```
                .type("String")
                .build();

        ssmClient.putParameter(parameterRequest);
        System.out.printf("Setting demo parameter %s to '%s'.", name, value);
    }
}
```

- Weitere API-Informationen finden Sie in den folgenden Themen der AWS SDK for Java 2.x - API-Referenz.
  - AttachLoadBalancerTargetGroups
  - CreateAutoScalingGroup
  - CreateInstanceProfile
  - CreateLaunchTemplate
  - CreateListener
  - CreateLoadBalancer
  - CreateTargetGroup
  - DeleteAutoScalingGroup
  - DeleteInstanceProfile
  - DeleteLaunchTemplate
  - DeleteLoadBalancer
  - DeleteTargetGroup
  - DescribeAutoScalingGroups
  - DescribeAvailabilityZones
  - DescribeIamInstanceProfileAssociations
  - DescribeInstances
  - DescribeLoadBalancers
  - DescribeSubnets
  - DescribeTargetGroups
  - DescribeTargetHealth
  - DescribeVpcs
  - RebootInstances

- ReplaceIamInstanceProfileAssociation
- TerminateInstanceInAutoScalingGroup
- UpdateAutoScalingGroup

MediaStore Beispiele mit SDK for Java 2.x

Die folgenden Codebeispiele zeigen Ihnen, wie Sie mithilfe von AWS SDK for Java 2.x with Aktionen ausführen und allgemeine Szenarien implementieren MediaStore.

Aktionen sind Codeauszüge aus größeren Programmen und müssen im Kontext ausgeführt werden. Während Aktionen Ihnen zeigen, wie Sie einzelne Service-Funktionen aufrufen, können Sie Aktionen im Kontext der zugehörigen Szenarien anzeigen.

Jedes Beispiel enthält einen Link zum vollständigen Quellcode, wo Sie Anweisungen zum Einrichten und Ausführen des Codes im Kodex finden.

Themen

- Aktionen

Aktionen

`CreateContainer`

Das folgende Codebeispiel zeigt, wie Sie`CreateContainer`.

SDK für Java 2.x

> **Note**
>
> Es gibt noch mehr dazu GitHub. Hier finden Sie das vollständige Beispiel und erfahren, wie Sie das AWS -Code-Beispiel- einrichten und ausführen.

```
import software.amazon.awssdk.services.mediastore.MediaStoreClient;
import software.amazon.awssdk.regions.Region;
import software.amazon.awssdk.services.mediastore.model.CreateContainerRequest;
import software.amazon.awssdk.services.mediastore.model.CreateContainerResponse;
import software.amazon.awssdk.services.mediastore.model.MediaStoreException;
```

```
/**
 * Before running this Java V2 code example, set up your development
 * environment, including your credentials.
 *
 * For more information, see the following documentation topic:
 *
 * https://docs.aws.amazon.com/sdk-for-java/latest/developer-guide/get-started.html
 */
public class CreateContainer {
    public static long sleepTime = 10;

    public static void main(String[] args) {
        final String usage = """

                Usage:    <containerName>

                Where:
                   containerName - The name of the container to create.
                """;

        if (args.length != 1) {
            System.out.println(usage);
            System.exit(1);
        }

        String containerName = args[0];
        Region region = Region.US_EAST_1;
        MediaStoreClient mediaStoreClient = MediaStoreClient.builder()
                .region(region)
                .build();

        createMediaContainer(mediaStoreClient, containerName);
        mediaStoreClient.close();
    }


    public static void createMediaContainer(MediaStoreClient mediaStoreClient,
 String containerName) {
        try {
            CreateContainerRequest containerRequest =
 CreateContainerRequest.builder()
                    .containerName(containerName)
                    .build();
```

```
            CreateContainerResponse containerResponse =
 mediaStoreClient.createContainer(containerRequest);
            String status = containerResponse.container().status().toString();
            while (!status.equalsIgnoreCase("Active")) {
                status = DescribeContainer.checkContainer(mediaStoreClient,
 containerName);
                System.out.println("Status - " + status);
                Thread.sleep(sleepTime * 1000);
            }

            System.out.println("The container ARN value is " +
 containerResponse.container().arn());
            System.out.println("Finished ");

        } catch (MediaStoreException | InterruptedException e) {
            System.err.println(e.getMessage());
            System.exit(1);
        }
    }
}
```

- Einzelheiten zur API finden Sie CreateContainerin der AWS SDK for Java 2.x API-Referenz.

`DeleteContainer`

Das folgende Codebeispiel zeigt die Verwendung`DeleteContainer`.

SDK für Java 2.x

> **Note**
>
> Es gibt noch mehr dazu GitHub. Hier finden Sie das vollständige Beispiel und erfahren, wie Sie das AWS -Code-Beispiel- einrichten und ausführen.

```
import software.amazon.awssdk.services.mediastore.MediaStoreClient;
import software.amazon.awssdk.regions.Region;
import software.amazon.awssdk.services.mediastore.model.CreateContainerRequest;
import software.amazon.awssdk.services.mediastore.model.CreateContainerResponse;
import software.amazon.awssdk.services.mediastore.model.MediaStoreException;
```

```
/**
 * Before running this Java V2 code example, set up your development
 * environment, including your credentials.
 *
 * For more information, see the following documentation topic:
 *
 * https://docs.aws.amazon.com/sdk-for-java/latest/developer-guide/get-started.html
 */
public class CreateContainer {
    public static long sleepTime = 10;

    public static void main(String[] args) {
        final String usage = """

                Usage:    <containerName>

                Where:
                   containerName - The name of the container to create.
                """;

        if (args.length != 1) {
            System.out.println(usage);
            System.exit(1);
        }

        String containerName = args[0];
        Region region = Region.US_EAST_1;
        MediaStoreClient mediaStoreClient = MediaStoreClient.builder()
                .region(region)
                .build();

        createMediaContainer(mediaStoreClient, containerName);
        mediaStoreClient.close();
    }


    public static void createMediaContainer(MediaStoreClient mediaStoreClient,
 String containerName) {
        try {
            CreateContainerRequest containerRequest =
 CreateContainerRequest.builder()
                    .containerName(containerName)
                    .build();
```

```
            CreateContainerResponse containerResponse =
 mediaStoreClient.createContainer(containerRequest);
            String status = containerResponse.container().status().toString();
            while (!status.equalsIgnoreCase("Active")) {
                status = DescribeContainer.checkContainer(mediaStoreClient,
 containerName);
                System.out.println("Status - " + status);
                Thread.sleep(sleepTime * 1000);
            }

            System.out.println("The container ARN value is " +
 containerResponse.container().arn());
            System.out.println("Finished ");

        } catch (MediaStoreException | InterruptedException e) {
            System.err.println(e.getMessage());
            System.exit(1);
        }
    }
}
```

- Einzelheiten zur API finden Sie DeleteContainerin der AWS SDK for Java 2.x API-Referenz.

`DeleteObject`

Das folgende Codebeispiel zeigt die Verwendung`DeleteObject`.

SDK für Java 2.x

> **Note**
>
> Es gibt noch mehr dazu GitHub. Hier finden Sie das vollständige Beispiel und erfahren, wie Sie das AWS -Code-Beispiel- einrichten und ausführen.

```
import software.amazon.awssdk.regions.Region;
import software.amazon.awssdk.services.mediastore.MediaStoreClient;
import software.amazon.awssdk.services.mediastore.model.DescribeContainerRequest;
import software.amazon.awssdk.services.mediastore.model.DescribeContainerResponse;
import software.amazon.awssdk.services.mediastoredata.MediaStoreDataClient;
```

```
import software.amazon.awssdk.services.mediastoredata.model.DeleteObjectRequest;
import software.amazon.awssdk.services.mediastoredata.model.MediaStoreDataException;
import java.net.URI;
import java.net.URISyntaxException;

/**
 * Before running this Java V2 code example, set up your development
 * environment, including your credentials.
 *
 * For more information, see the following documentation topic:
 *
 * https://docs.aws.amazon.com/sdk-for-java/latest/developer-guide/get-started.html
 */
public class DeleteObject {
    public static void main(String[] args) throws URISyntaxException {
        final String usage = """

                Usage:    <completePath> <containerName>

                Where:
                   completePath - The path (including the container) of the item to
 delete.
                   containerName - The name of the container.
                """;

        if (args.length != 2) {
            System.out.println(usage);
            System.exit(1);
        }

        String completePath = args[0];
        String containerName = args[1];
        Region region = Region.US_EAST_1;
        URI uri = new URI(getEndpoint(containerName));

        MediaStoreDataClient mediaStoreData = MediaStoreDataClient.builder()
                .endpointOverride(uri)
                .region(region)
                .build();

        deleteMediaObject(mediaStoreData, completePath);
        mediaStoreData.close();
    }
```

```
    public static void deleteMediaObject(MediaStoreDataClient mediaStoreData, String
 completePath) {
        try {
            DeleteObjectRequest deleteObjectRequest = DeleteObjectRequest.builder()
                    .path(completePath)
                    .build();

            mediaStoreData.deleteObject(deleteObjectRequest);

        } catch (MediaStoreDataException e) {
            System.err.println(e.awsErrorDetails().errorMessage());
            System.exit(1);
        }
    }

    private static String getEndpoint(String containerName) {
        Region region = Region.US_EAST_1;
        MediaStoreClient mediaStoreClient = MediaStoreClient.builder()
                .region(region)
                .build();

        DescribeContainerRequest containerRequest =
 DescribeContainerRequest.builder()
                .containerName(containerName)
                .build();

        DescribeContainerResponse response =
 mediaStoreClient.describeContainer(containerRequest);
        mediaStoreClient.close();
        return response.container().endpoint();
    }
}
```

- Einzelheiten zur API finden Sie DeleteObjectin der AWS SDK for Java 2.x API-Referenz.

`DescribeContainer`

Das folgende Codebeispiel zeigt die Verwendung`DescribeContainer`.

SDK für Java 2.x

> **Note**
>
> Es gibt noch mehr dazu GitHub. Hier finden Sie das vollständige Beispiel und erfahren, wie Sie das AWS -Code-Beispiel- einrichten und ausführen.

```
import software.amazon.awssdk.regions.Region;
import software.amazon.awssdk.services.mediastore.MediaStoreClient;
import software.amazon.awssdk.services.mediastore.model.DescribeContainerRequest;
import software.amazon.awssdk.services.mediastore.model.DescribeContainerResponse;
import software.amazon.awssdk.services.mediastore.model.MediaStoreException;

/**
 * Before running this Java V2 code example, set up your development
 * environment, including your credentials.
 *
 * For more information, see the following documentation topic:
 *
 * https://docs.aws.amazon.com/sdk-for-java/latest/developer-guide/get-started.html
 */
public class DescribeContainer {

    public static void main(String[] args) {
        final String usage = """

                Usage:    <containerName>

                Where:
                   containerName - The name of the container to describe.
                """;

        if (args.length != 1) {
            System.out.println(usage);
            System.exit(1);
        }

        String containerName = args[0];
        Region region = Region.US_EAST_1;
        MediaStoreClient mediaStoreClient = MediaStoreClient.builder()
                .region(region)
```

```
                .build();

        System.out.println("Status is " + checkContainer(mediaStoreClient,
 containerName));
        mediaStoreClient.close();
    }

    public static String checkContainer(MediaStoreClient mediaStoreClient, String
 containerName) {
        try {
            DescribeContainerRequest describeContainerRequest =
 DescribeContainerRequest.builder()
                    .containerName(containerName)
                    .build();

            DescribeContainerResponse containerResponse =
 mediaStoreClient.describeContainer(describeContainerRequest);
            System.out.println("The container name is " +
 containerResponse.container().name());
            System.out.println("The container ARN is " +
 containerResponse.container().arn());
            return containerResponse.container().status().toString();

        } catch (MediaStoreException e) {
            System.err.println(e.awsErrorDetails().errorMessage());
            System.exit(1);
        }
        return "";
    }
}
```

- Einzelheiten zur API finden Sie DescribeContainerin der AWS SDK for Java 2.x API-Referenz.

`GetObject`

Das folgende Codebeispiel zeigt die Verwendung`GetObject`.

SDK für Java 2.x

> **Note**
>
> Es gibt noch mehr dazu GitHub. Hier finden Sie das vollständige Beispiel und erfahren, wie Sie das AWS -Code-Beispiel- einrichten und ausführen.

```
import software.amazon.awssdk.core.ResponseInputStream;
import software.amazon.awssdk.regions.Region;
import software.amazon.awssdk.services.mediastore.MediaStoreClient;
import software.amazon.awssdk.services.mediastore.model.DescribeContainerRequest;
import software.amazon.awssdk.services.mediastore.model.DescribeContainerResponse;
import software.amazon.awssdk.services.mediastoredata.MediaStoreDataClient;
import software.amazon.awssdk.services.mediastoredata.model.GetObjectRequest;
import software.amazon.awssdk.services.mediastoredata.model.GetObjectResponse;
import software.amazon.awssdk.services.mediastoredata.model.MediaStoreDataException;
import java.io.File;
import java.io.FileOutputStream;
import java.io.IOException;
import java.io.OutputStream;
import java.net.URI;
import java.net.URISyntaxException;

/**
 * Before running this Java V2 code example, set up your development
 * environment, including your credentials.
 *
 * For more information, see the following documentation topic:
 *
 * https://docs.aws.amazon.com/sdk-for-java/latest/developer-guide/get-started.html
 */
public class GetObject {
    public static void main(String[] args) throws URISyntaxException {
        final String usage = """

                Usage:    <completePath> <containerName> <savePath>

                Where:
                   completePath - The path of the object in the container (for
 example, Videos5/sampleVideo.mp4).
                   containerName - The name of the container.
```

```
                  savePath - The path on the local drive where the file is saved,
including the file name (for example, C:/AWS/myvid.mp4).
               """;

       if (args.length != 3) {
           System.out.println(usage);
           System.exit(1);
       }

       String completePath = args[0];
       String containerName = args[1];
       String savePath = args[2];

       Region region = Region.US_EAST_1;
       URI uri = new URI(getEndpoint(containerName));
       MediaStoreDataClient mediaStoreData = MediaStoreDataClient.builder()
               .endpointOverride(uri)
               .region(region)
               .build();

       getMediaObject(mediaStoreData, completePath, savePath);
       mediaStoreData.close();
   }

   public static void getMediaObject(MediaStoreDataClient mediaStoreData, String
completePath, String savePath) {

       try {
           GetObjectRequest objectRequest = GetObjectRequest.builder()
                   .path(completePath)
                   .build();

           // Write out the data to a file.
           ResponseInputStream<GetObjectResponse> data =
mediaStoreData.getObject(objectRequest);
           byte[] buffer = new byte[data.available()];
           data.read(buffer);

           File targetFile = new File(savePath);
           OutputStream outStream = new FileOutputStream(targetFile);
           outStream.write(buffer);
           System.out.println("The data was written to " + savePath);

       } catch (MediaStoreDataException | IOException e) {
```

```
            System.err.println(e.getMessage());
            System.exit(1);
        }
    }

    private static String getEndpoint(String containerName) {
        Region region = Region.US_EAST_1;
        MediaStoreClient mediaStoreClient = MediaStoreClient.builder()
                .region(region)
                .build();

        DescribeContainerRequest containerRequest =
 DescribeContainerRequest.builder()
                .containerName(containerName)
                .build();

        DescribeContainerResponse response =
 mediaStoreClient.describeContainer(containerRequest);
        return response.container().endpoint();
    }
}
```

- Einzelheiten zur API finden Sie GetObjectin der AWS SDK for Java 2.x API-Referenz.

`ListContainers`

Das folgende Codebeispiel zeigt die Verwendung`ListContainers`.

SDK für Java 2.x

> **Note**
>
> Es gibt noch mehr dazu GitHub. Hier finden Sie das vollständige Beispiel und erfahren, wie Sie das AWS -Code-Beispiel- einrichten und ausführen.

```
import software.amazon.awssdk.auth.credentials.ProfileCredentialsProvider;
import software.amazon.awssdk.regions.Region;
import software.amazon.awssdk.services.mediastore.MediaStoreClient;
import software.amazon.awssdk.services.mediastore.model.Container;
```

```
import software.amazon.awssdk.services.mediastore.model.ListContainersResponse;
import software.amazon.awssdk.services.mediastore.model.MediaStoreException;
import java.util.List;

/**
 * Before running this Java V2 code example, set up your development
 * environment, including your credentials.
 *
 * For more information, see the following documentation topic:
 *
 * https://docs.aws.amazon.com/sdk-for-java/latest/developer-guide/get-started.html
 */
public class ListContainers {

    public static void main(String[] args) {

        Region region = Region.US_EAST_1;
        MediaStoreClient mediaStoreClient = MediaStoreClient.builder()
                .region(region)
                .build();

        listAllContainers(mediaStoreClient);
        mediaStoreClient.close();
    }

    public static void listAllContainers(MediaStoreClient mediaStoreClient) {
        try {
            ListContainersResponse containersResponse =
 mediaStoreClient.listContainers();
            List<Container> containers = containersResponse.containers();
            for (Container container : containers) {
                System.out.println("Container name is " + container.name());
            }

        } catch (MediaStoreException e) {
            System.err.println(e.awsErrorDetails().errorMessage());
            System.exit(1);
        }
    }
}
```

- Einzelheiten zur API finden Sie ListContainersin der AWS SDK for Java 2.x API-Referenz.

`PutObject`

Das folgende Codebeispiel zeigt die Verwendung`PutObject`.

SDK für Java 2.x

> **Note**
>
> Es gibt noch mehr dazu GitHub. Hier finden Sie das vollständige Beispiel und erfahren, wie Sie das AWS -Code-Beispiel- einrichten und ausführen.

```
import software.amazon.awssdk.regions.Region;
import software.amazon.awssdk.services.mediastore.MediaStoreClient;
import software.amazon.awssdk.services.mediastoredata.MediaStoreDataClient;
import software.amazon.awssdk.core.sync.RequestBody;
import software.amazon.awssdk.services.mediastoredata.model.PutObjectRequest;
import software.amazon.awssdk.services.mediastoredata.model.MediaStoreDataException;
import software.amazon.awssdk.services.mediastoredata.model.PutObjectResponse;
import software.amazon.awssdk.services.mediastore.model.DescribeContainerRequest;
import software.amazon.awssdk.services.mediastore.model.DescribeContainerResponse;
import java.io.File;
import java.net.URI;
import java.net.URISyntaxException;

/**
 * Before running this Java V2 code example, set up your development
 * environment, including your credentials.
 *
 * For more information, see the following documentation topic:
 *
 * https://docs.aws.amazon.com/sdk-for-java/latest/developer-guide/get-started.html
 */
public class PutObject {
    public static void main(String[] args) throws URISyntaxException {
        final String USAGE = """

                To run this example, supply the name of a container, a file location
 to use, and path in the container\s

                Ex: <containerName> <filePath> <completePath>
                """;
```

```
        if (args.length < 3) {
            System.out.println(USAGE);
            System.exit(1);
        }

        String containerName = args[0];
        String filePath = args[1];
        String completePath = args[2];

        Region region = Region.US_EAST_1;
        URI uri = new URI(getEndpoint(containerName));
        MediaStoreDataClient mediaStoreData = MediaStoreDataClient.builder()
                .endpointOverride(uri)
                .region(region)
                .build();

        putMediaObject(mediaStoreData, filePath, completePath);
        mediaStoreData.close();
    }

    public static void putMediaObject(MediaStoreDataClient mediaStoreData, String
 filePath, String completePath) {
        try {
            File myFile = new File(filePath);
            RequestBody requestBody = RequestBody.fromFile(myFile);

            PutObjectRequest objectRequest = PutObjectRequest.builder()
                    .path(completePath)
                    .contentType("video/mp4")
                    .build();

            PutObjectResponse response = mediaStoreData.putObject(objectRequest,
 requestBody);
            System.out.println("The saved object is " +
 response.storageClass().toString());

        } catch (MediaStoreDataException e) {
            System.err.println(e.awsErrorDetails().errorMessage());
            System.exit(1);
        }
    }

    public static String getEndpoint(String containerName) {
```

```
        Region region = Region.US_EAST_1;
        MediaStoreClient mediaStoreClient = MediaStoreClient.builder()
                .region(region)
                .build();

        DescribeContainerRequest containerRequest =
 DescribeContainerRequest.builder()
                .containerName(containerName)
                .build();

        DescribeContainerResponse response =
 mediaStoreClient.describeContainer(containerRequest);
        return response.container().endpoint();
    }
}
```

- Einzelheiten zur API finden Sie PutObjectin der AWS SDK for Java 2.x API-Referenz.

AWS Entity Resolution Beispiele mit SDK for Java 2.x

Die folgenden Codebeispiele zeigen Ihnen, wie Sie mithilfe von AWS SDK for Java 2.x with Aktionen ausführen und allgemeine Szenarien implementieren AWS Entity Resolution.

Bei Grundlagen handelt es sich um Codebeispiele, die Ihnen zeigen, wie Sie die wesentlichen Vorgänge innerhalb eines Services ausführen.

Aktionen sind Codeauszüge aus größeren Programmen und müssen im Kontext ausgeführt werden. Während Aktionen Ihnen zeigen, wie Sie einzelne Service-Funktionen aufrufen, können Sie Aktionen im Kontext der zugehörigen Szenarien anzeigen.

Jedes Beispiel enthält einen Link zum vollständigen Quellcode, wo Sie Anweisungen zum Einrichten und Ausführen des Codes im Kodex finden.

Themen

- Erste Schritte
- Grundlagen
- Aktionen

Erste Schritte

Hallo AWS Entity Resolution

Das folgende Codebeispiel veranschaulicht, wie Sie mit der Verwendung von AWS Entity Resolution beginnen.

SDK für Java 2.x

> **Note**
>
> Es gibt noch mehr dazu GitHub. Hier finden Sie das vollständige Beispiel und erfahren, wie Sie das AWS -Code-Beispiel- einrichten und ausführen.

```
/**
 * Before running this Java V2 code example, set up your development
 * environment, including your credentials.
 *
 * For more information, see the following documentation topic:
 *
 * https://docs.aws.amazon.com/sdk-for-java/latest/developer-guide/get-started.html
 */
public class HelloEntityResoultion {

    private static final Logger logger =
 LoggerFactory.getLogger(HelloEntityResoultion.class);

    private static EntityResolutionAsyncClient entityResolutionAsyncClient;
    public static void main(String[] args) {
        listMatchingWorkflows();
    }

    public static EntityResolutionAsyncClient getResolutionAsyncClient() {
        if (entityResolutionAsyncClient == null) {
            /*
            The `NettyNioAsyncHttpClient` class is part of the AWS SDK for Java,
 version 2,
            and it is designed to provide a high-performance, asynchronous HTTP
 client for interacting with AWS services.
             It uses the Netty framework to handle the underlying network
 communication and the Java NIO API to
```

```
            provide a non-blocking, event-driven approach to HTTP requests and
responses.
            */

           SdkAsyncHttpClient httpClient = NettyNioAsyncHttpClient.builder()
               .maxConcurrency(50)  // Adjust as needed.
               .connectionTimeout(Duration.ofSeconds(60))  // Set the connection
timeout.
               .readTimeout(Duration.ofSeconds(60))  // Set the read timeout.
               .writeTimeout(Duration.ofSeconds(60))  // Set the write timeout.
               .build();

           ClientOverrideConfiguration overrideConfig =
ClientOverrideConfiguration.builder()
               .apiCallTimeout(Duration.ofMinutes(2))  // Set the overall API call
timeout.
               .apiCallAttemptTimeout(Duration.ofSeconds(90))  // Set the
individual call attempt timeout.
               .retryStrategy(RetryMode.STANDARD)
               .build();

           entityResolutionAsyncClient = EntityResolutionAsyncClient.builder()
               .httpClient(httpClient)
               .overrideConfiguration(overrideConfig)
               .build();
       }
       return entityResolutionAsyncClient;
   }

   /**
    * Lists all matching workflows using an asynchronous paginator.
    * <p>
    * This method requests a paginated list of matching workflows from the
    * AWS Entity Resolution service and logs the names of the retrieved workflows.
    * It uses an asynchronous approach with a paginator and waits for the operation
    * to complete using {@code CompletableFuture#join()}.
    * </p>
    */
   public static void listMatchingWorkflows() {
       ListMatchingWorkflowsRequest request =
ListMatchingWorkflowsRequest.builder().build();

       ListMatchingWorkflowsPublisher paginator =
           getResolutionAsyncClient().listMatchingWorkflowsPaginator(request);
```

```
        // Iterate through the paginated results asynchronously
        CompletableFuture<Void> future = paginator.subscribe(response -> {
            response.workflowSummaries().forEach(workflow ->
                logger.info("Matching Workflow Name: " + workflow.workflowName())
            );
        });

        // Wait for the asynchronous operation to complete
        future.join();
    }
}
```

- Einzelheiten zur API finden Sie ListMatchingWorkflowsin der AWS SDK for Java 2.x API-Referenz.

Grundlagen

Kennenlernen der Grundlagen

Wie das aussehen kann, sehen Sie am nachfolgenden Beispielcode:

- Erstellen Sie eine Schemazuordnung.
- Erstellen Sie einen AWS Entity Resolution Workflow.
- Starten Sie den passenden Auftrag für den Workflow.
- Rufen Sie Details für den passenden Auftrag ab.
- Rufen Sie die Schemazuordnung ab.
- Listen Sie alle Schemazuordnungen auf.
- Markieren Sie die Schemazuordnungsressource.
- Löschen Sie die AWS Entity Resolution Assets.

SDK für Java 2.x

> **Note**
>
> Es gibt noch mehr dazu GitHub. Hier finden Sie das vollständige Beispiel und erfahren, wie Sie das AWS -Code-Beispiel- einrichten und ausführen.

Führen Sie ein interaktives Szenario durch, in dem AWS Entity Resolution Funktionen demonstriert werden.

```
public class EntityResScenario {
    private static final Logger logger =
 LoggerFactory.getLogger(EntityResScenario.class);
    public static final String DASHES = new String(new char[80]).replace("\0", "-");
    private static final String STACK_NAME = "EntityResolutionCdkStack2";
    private static final String ENTITY_RESOLUTION_ROLE_ARN_KEY =
 "EntityResolutionRoleArn";
    private static final String GLUE_DATA_BUCKET_NAME_KEY = "GlueDataBucketName";
    private static final String JSON_GLUE_TABLE_ARN_KEY = "JsonErGlueTableArn";
    private static final String CSV_GLUE_TABLE_ARN_KEY = "CsvErGlueTableArn";
    private static String glueBucketName;
    private static String workflowName = "workflow-" + UUID.randomUUID();

    private static String jsonSchemaMappingName = "jsonschema-" + UUID.randomUUID();
    private static String jsonSchemaMappingArn = null;
    private static String csvSchemaMappingName = "csv-" + UUID.randomUUID();
    private static String roleARN;
    private static String csvGlueTableArn;
    private static String jsonGlueTableArn;
    private static Scanner scanner = new Scanner(System.in);

    private static EntityResActions actions = new EntityResActions();

    public static void main(String[] args) throws InterruptedException {

        logger.info("Welcome to the AWS Entity Resolution Scenario.");
        logger.info("""
            AWS Entity Resolution is a fully-managed machine learning service
 provided by
            Amazon Web Services (AWS) that helps organizations extract, link, and
            organize information from multiple data sources. It leverages natural
```

```
            language processing and deep learning models to identify and resolve
            entities, such as people, places, organizations, and products,
            across structured and unstructured data.

            With Entity Resolution, customers can build robust data integration
            pipelines to combine and reconcile data from multiple systems,
databases,
            and documents. The service can handle ambiguous, incomplete, or
conflicting
            information, and provide a unified view of entities and their
relationships.
            This can be particularly valuable in applications such as customer 360,
            fraud detection, supply chain management, and knowledge management,
where
            accurate entity identification is crucial.

            The `EntityResolutionAsyncClient` interface in the AWS SDK for Java 2.x
            provides a set of methods to programmatically interact with the AWS
Entity
            Resolution service. This allows developers to automate the entity
extraction,
            linking, and deduplication process as part of their data processing
workflows.
            With Entity Resolution, organizations can unlock the value of their
data,
            improve decision-making, and enhance customer experiences by having a
reliable,
            comprehensive view of their key entities.
            """);

        waitForInputToContinue(scanner);
        logger.info(DASHES);

        logger.info(DASHES);
        logger.info("""
            To prepare the AWS resources needed for this scenario application, the
next step uploads
            a CloudFormation template whose resulting stack creates the following
resources:
            - An AWS Glue Data Catalog table
            - An AWS IAM role
            - An AWS S3 bucket
            - An AWS Entity Resolution Schema
```

```
            It can take a couple minutes for the Stack to finish creating the
resources.
            """);
        waitForInputToContinue(scanner);
        logger.info("Generating resources...");
        CloudFormationHelper.deployCloudFormationStack(STACK_NAME);
        Map<String, String> outputsMap =
CloudFormationHelper.getStackOutputsAsync(STACK_NAME).join();
        roleARN = outputsMap.get(ENTITY_RESOLUTION_ROLE_ARN_KEY);
        glueBucketName = outputsMap.get(GLUE_DATA_BUCKET_NAME_KEY);
        csvGlueTableArn = outputsMap.get(CSV_GLUE_TABLE_ARN_KEY);
        jsonGlueTableArn = outputsMap.get(JSON_GLUE_TABLE_ARN_KEY);
        logger.info(DASHES);
        waitForInputToContinue(scanner);

        try {
            runScenario();

        } catch (Exception ce) {
            Throwable cause = ce.getCause();
            logger.error("An exception happened: " + (cause != null ?
cause.getMessage() : ce.getMessage()));
        }
    }

    private static void runScenario() throws InterruptedException {
        /*
         This JSON is a valid input for the AWS Entity Resolution service.
         The JSON represents an array of three objects, each containing an "id",
"name", and "email"
         property. This format aligns with the expected input structure for the
         Entity Resolution service.
         */
        String json = """
            {"id":"1","name":"Jane Doe","email":"jane.doe@example.com"}
            {"id":"2","name":"John Doe","email":"john.doe@example.com"}
            {"id":"3","name":"Jorge Souza","email":"jorge_souza@example.com"}
            """;
        logger.info("Upload the following JSON objects to the {} S3 bucket.",
glueBucketName);
        logger.info(json);
        String csv = """
            id,name,email,phone
            1,Jane B.,Doe,jane.doe@example.com,555-876-9846
```

```
            2,John Doe Jr.,john.doe@example.com,555-654-3210
            3,María García,maría_garcia@company.com,555-567-1234
            4,Mary Major,mary_major@company.com,555-222-3333
            """;
        logger.info("Upload the following CSV data to the {} S3 bucket.",
 glueBucketName);
        logger.info(csv);
        waitForInputToContinue(scanner);
        try {
            actions.uploadInputData(glueBucketName, json, csv);
        } catch (CompletionException ce) {
            Throwable cause = ce.getCause();

            if (cause == null) {
                logger.error("Failed to upload input data: {}", ce.getMessage(),
 ce);
            }

            if (cause instanceof ResourceNotFoundException) {
                logger.error("Failed to upload input data as the resource was not
 found: {}", cause.getMessage(), cause);
            }
            return;
        }
        logger.info("The JSON and CSV objects have been uploaded to the S3
 bucket.");
        waitForInputToContinue(scanner);
        logger.info(DASHES);

        logger.info(DASHES);
        logger.info("1. Create Schema Mapping");
        logger.info("""
            Entity Resolution schema mapping aligns and integrates data from
            multiple sources by identifying and matching corresponding entities
            like customers or products. It unifies schemas, resolves conflicts,
            and uses machine learning to link related entities, enabling a
            consolidated, accurate view for improved data quality and decision-
making.

            In this example, the schema mapping lines up with the fields in the JSON
 and CSV objects. That is,
            it contains these fields: id, name, and email.
            """);
        try {
```

```
            CreateSchemaMappingResponse response =
actions.createSchemaMappingAsync(jsonSchemaMappingName).join();
            jsonSchemaMappingName = response.schemaName();
            logger.info("The JSON schema mapping name is " + jsonSchemaMappingName);
        } catch (CompletionException ce) {
            Throwable cause = ce.getCause();

            if (cause == null) {
                logger.error("Failed to create JSON schema mapping: {}",
ce.getMessage(), ce);
            }

            if (cause instanceof ConflictException) {
                logger.error("Schema mapping conflict detected: {}",
cause.getMessage(), cause);
            } else {
                logger.error("Unexpected error while creating schema mapping: {}",
cause.getMessage(), cause);
            }
            return;
        }

        try {
            CreateSchemaMappingResponse response =
actions.createSchemaMappingAsync(csvSchemaMappingName).join();
            csvSchemaMappingName = response.schemaName();
            logger.info("The CSV schema mapping name is " + csvSchemaMappingName);
        } catch (CompletionException ce) {
            Throwable cause = ce.getCause();
            if (cause == null) {
                logger.error("Failed to create CSV schema mapping: {}",
ce.getMessage(), ce);
            }

            if (cause instanceof ConflictException) {
                logger.error("Schema mapping conflict detected: {}",
cause.getMessage(), cause);
            } else {
                logger.error("Unexpected error while creating CSV schema mapping:
{}", cause.getMessage(), cause);
            }
            return;
        }
        waitForInputToContinue(scanner);
```

```
        logger.info(DASHES);

        logger.info(DASHES);
        logger.info("2. Create an AWS Entity Resolution Workflow. ");
        logger.info("""
            An Entity Resolution matching workflow identifies and links records
            across datasets that represent the same real-world entity, such as
            customers or products. Using techniques like schema mapping,
            data profiling, and machine learning algorithms,
            it evaluates attributes like names or emails to detect duplicates
            or relationships, even with variations or inconsistencies.
            The workflow outputs consolidated, de-duplicated data.

            We will use the machine learning-based matching technique.
            """);
        waitForInputToContinue(scanner);
        try {
            String workflowArn = actions.createMatchingWorkflowAsync(
                roleARN, workflowName, glueBucketName, jsonGlueTableArn,
                jsonSchemaMappingName, csvGlueTableArn,
csvSchemaMappingName).join();

            logger.info("The workflow ARN is: " + workflowArn);
        } catch (CompletionException ce) {
            Throwable cause = ce.getCause();

            if (cause == null) {
                logger.error("An unexpected error occurred: {}", ce.getMessage(),
ce);
            }

            if (cause instanceof ValidationException) {
                logger.error("Validation error: {}", cause.getMessage(), cause);
            } else if (cause instanceof ConflictException) {
                logger.error("Workflow conflict detected: {}", cause.getMessage(),
cause);
            } else {
                logger.error("Unexpected error: {}", cause.getMessage(), cause);
            }
            return;
        }

        waitForInputToContinue(scanner);
        logger.info(DASHES);
```

```
        logger.info("3. Start the matching job of the " + workflowName + "
workflow.");
        waitForInputToContinue(scanner);
        String jobId = null;
        try {
            jobId = actions.startMatchingJobAsync(workflowName).join();
            logger.info("The matching job was successfully started.");
        } catch (CompletionException ce) {
            Throwable cause = ce.getCause();
            if (cause instanceof ConflictException) {
                logger.error("Job conflict detected: {}", cause.getMessage(),
cause);
            } else {
                logger.error("Unexpected error while starting the job: {}",
ce.getMessage(), ce);
            }
            return;
        }
        waitForInputToContinue(scanner);
        logger.info(DASHES);

        logger.info(DASHES);
        logger.info("4. While the matching job is running, let's look at other API
methods. First, let's get details for job " + jobId);
        waitForInputToContinue(scanner);
        try {
            actions.getMatchingJobAsync(jobId, workflowName).join();
        } catch (CompletionException ce) {
            Throwable cause = ce.getCause();
            if (cause instanceof ResourceNotFoundException) {
                logger.error("The matching job not found: {}", cause.getMessage(),
cause);
            } else {
                logger.error("Failed to start matching job: " + (cause != null ?
cause.getMessage() : ce.getMessage()));
            }
            return;
        }
        logger.info(DASHES);

        logger.info(DASHES);
        logger.info("5. Get the schema mapping for the JSON data.");
        waitForInputToContinue(scanner);
        try {
```

```
            GetSchemaMappingResponse response =
actions.getSchemaMappingAsync(jsonSchemaMappingName).join();
            jsonSchemaMappingArn = response.schemaArn();
            logger.info("Schema mapping ARN is " + jsonSchemaMappingArn);
        } catch (CompletionException ce) {
            Throwable cause = ce.getCause();
            if (cause instanceof ResourceNotFoundException) {
                logger.error("Schema mapping not found: {}", cause.getMessage(),
cause);
            } else {
                logger.error("Error retrieving the specific schema mapping: " +
ce.getCause().getMessage());
            }
            return;
        }
        waitForInputToContinue(scanner);
        logger.info(DASHES);

        logger.info(DASHES);
        logger.info("6. List Schema Mappings.");
        try {
            actions.ListSchemaMappings();
        } catch (CompletionException ce) {
            logger.error("Error retrieving schema mappings: " +
ce.getCause().getMessage());
            return;
        }
        waitForInputToContinue(scanner);
        logger.info(DASHES);

        logger.info(DASHES);
        logger.info("7. Tag the {} resource.", jsonSchemaMappingName);
        logger.info("""
            Tags can help you organize and categorize your Entity Resolution
resources.
            You can also use them to scope user permissions by granting a user
permission
            to access or change only resources with certain tag values.
            In Entity Resolution, SchemaMapping and MatchingWorkflow can be tagged.
For this example,
            the SchemaMapping is tagged.
                """);
        try {
            actions.tagEntityResource(jsonSchemaMappingArn).join();
```

```
        } catch (CompletionException ce) {
            logger.error("Error tagging the resource: " +
ce.getCause().getMessage());
            return;
        }

        waitForInputToContinue(scanner);
        logger.info(DASHES);

        logger.info(DASHES);
        logger.info("8. View the results of the AWS Entity Resolution Workflow.");
        logger.info("""
            You cannot view the result of the workflow that is in a running state.
            In order to view the results, you need to wait for the workflow that we
started in step 3 to complete.

            If you choose not to wait, you cannot view the results. You can perform

            this task manually in the AWS Management Console.

            This can take up to 30 mins (y/n).
            """);
        String viewAns = scanner.nextLine().trim();
        boolean isComplete = false;
        if (viewAns.equalsIgnoreCase("y")) {
            logger.info("You selected to view the Entity Resolution Workflow
results.");
            countdownWithWorkflowCheck(actions, 1800, jobId, workflowName);
            isComplete = true;
            try {
                JobMetrics metrics = actions.getJobInfo(workflowName, jobId).join();
                logger.info("Number of input records: {}", metrics.inputRecords());
                logger.info("Number of match ids: {}", metrics.matchIDs());
                logger.info("Number of records not processed: {}",
metrics.recordsNotProcessed());
                logger.info("Number of total records processed: {}",
metrics.totalRecordsProcessed());
                logger.info("The following represents the output data generated by
the Entity Resolution workflow based on the JSON and CSV input data. The output
data is stored in the {} bucket.", glueBucketName);
                actions.printData(glueBucketName);

                logger.info("""
```

```
                    Note that each of the last 2 records are considered a match even
though the 'name' differs between the records;
                    For example 'John Doe Jr.' compared to 'John Doe'.
                    The confidence level is a value between 0 and 1, where 1
indicates a perfect match.

                    """);

            } catch (CompletionException ce) {
                Throwable cause = ce.getCause();
                if (cause instanceof ResourceNotFoundException) {
                    logger.error("The job not found: {}", cause.getMessage(),
cause);
                } else {
                    logger.error("Error retrieving job information: " +
ce.getCause().getMessage());
                }
                return;
            }
        }

        waitForInputToContinue(scanner);
        logger.info(DASHES);

        logger.info(DASHES);
        logger.info("9. Do you want to delete the resources, including the workflow?
(y/n)");
        logger.info("""
            You cannot delete the workflow that is in a running state.
            In order to delete the workflow, you need to wait for the workflow to
complete.

            You can delete the workflow manually in the AWS Management Console at a
later time.

            If you already waited for the workflow to complete in the previous
step,
            the workflow is completed and you can delete it.

            If the workflow is not completed, this can take up to 30 mins (y/n).
            """);
        String delAns = scanner.nextLine().trim();
        if (delAns.equalsIgnoreCase("y")) {
            try {
```

```
                if (!isComplete) {
                    countdownWithWorkflowCheck(actions, 1800, jobId, workflowName);
                }
                actions.deleteMatchingWorkflowAsync(workflowName).join();
                logger.info("Workflow deleted successfully!");
            } catch (CompletionException ce) {
                logger.info("Error deleting the workflow: {} ", ce.getMessage());
                return;
            }

            try {
                // Delete both schema mappings.
                actions.deleteSchemaMappingAsync(jsonSchemaMappingName).join();
                actions.deleteSchemaMappingAsync(csvSchemaMappingName).join();
                logger.info("Both schema mappings were deleted successfully!");
            } catch (CompletionException ce) {
                logger.error("Error deleting schema mapping: {}", ce.getMessage());
                return;
            }

            waitForInputToContinue(scanner);
            logger.info(DASHES);
            logger.info("""
                Now we delete the CloudFormation stack, which deletes
                the resources that were created at the beginning of this scenario.
                """);
            waitForInputToContinue(scanner);
            logger.info(DASHES);
            try {
                deleteCloudFormationStack();
            } catch (RuntimeException e) {
                logger.error("Failed to delete the stack: {}", e.getMessage());
                return;
            }

        } else {
            logger.info("You can delete the AWS resources in the AWS Management
Console.");
        }

        waitForInputToContinue(scanner);
        logger.info(DASHES);

        logger.info(DASHES);
```

```
        logger.info("This concludes the AWS Entity Resolution scenario.");
        logger.info(DASHES);
    }

    private static void waitForInputToContinue(Scanner scanner) {
        while (true) {
            logger.info("");
            logger.info("Enter 'c' followed by <ENTER> to continue:");
            String input = scanner.nextLine();

            if (input.trim().equalsIgnoreCase("c")) {
                logger.info("Continuing with the program...");
                logger.info("");
                break;
            } else {
                // Handle invalid input.
                logger.info("Invalid input. Please try again.");
            }
        }
    }

    public static void countdownWithWorkflowCheck(EntityResActions actions, int
totalSeconds, String jobId, String workflowName) throws InterruptedException {
        int secondsElapsed = 0;

        while (true) {
            // Calculate display minutes and seconds.
            int remainingTime = totalSeconds - secondsElapsed;
            int displayMinutes = remainingTime / 60;
            int displaySeconds = remainingTime % 60;

            // Print the countdown.
            System.out.printf("\r%02d:%02d", displayMinutes, displaySeconds);
            Thread.sleep(1000); // Wait for 1 second
            secondsElapsed++;

            // Check workflow status every 60 seconds.
            if (secondsElapsed % 60 == 0 || remainingTime <= 0) {
                GetMatchingJobResponse response =
actions.checkWorkflowStatusCompleteAsync(jobId, workflowName).join();
                if (response != null &&
"SUCCEEDED".equalsIgnoreCase(String.valueOf(response.status()))) {
                    logger.info(""); // Move to the next line after countdown.
```

```
                    logger.info("Countdown complete: Workflow is in Completed
 state!");
                    break; // Break out of the loop if the status is "SUCCEEDED"
                }
            }

            // If countdown reaches zero, reset it for continuous countdown.
            if (remainingTime <= 0) {
                secondsElapsed = 0;
            }
        }
    }

    private static void deleteCloudFormationStack() {
        try {
            CloudFormationHelper.emptyS3Bucket(glueBucketName);
            CloudFormationHelper.destroyCloudFormationStack(STACK_NAME);
            logger.info("Resources deleted successfully!");
        } catch (CloudFormationException e) {
            throw new RuntimeException("Failed to delete CloudFormation stack: " +
 e.getMessage(), e);
        } catch (S3Exception e) {
            throw new RuntimeException("Failed to empty S3 bucket: " +
 e.getMessage(), e);
        }
    }
}
```

Eine Wrapper-Klasse für AWS Entity Resolution SDK-Methoden.

```
public class EntityResActions {

    private static final String PREFIX = "eroutput/";
    private static final Logger logger =
 LoggerFactory.getLogger(EntityResActions.class);

    private static EntityResolutionAsyncClient entityResolutionAsyncClient;

    private static S3AsyncClient s3AsyncClient;

    public static EntityResolutionAsyncClient getResolutionAsyncClient() {
        if (entityResolutionAsyncClient == null) {
```

```
            /*
            The `NettyNioAsyncHttpClient` class is part of the AWS SDK for Java,
version 2,
            and it is designed to provide a high-performance, asynchronous HTTP
client for interacting with AWS services.
             It uses the Netty framework to handle the underlying network
communication and the Java NIO API to
             provide a non-blocking, event-driven approach to HTTP requests and
responses.
             */

            SdkAsyncHttpClient httpClient = NettyNioAsyncHttpClient.builder()
                .maxConcurrency(50)  // Adjust as needed.
                .connectionTimeout(Duration.ofSeconds(60))  // Set the connection
timeout.
                .readTimeout(Duration.ofSeconds(60))  // Set the read timeout.
                .writeTimeout(Duration.ofSeconds(60))  // Set the write timeout.
                .build();

            ClientOverrideConfiguration overrideConfig =
ClientOverrideConfiguration.builder()
                .apiCallTimeout(Duration.ofMinutes(2))  // Set the overall API call
timeout.
                .apiCallAttemptTimeout(Duration.ofSeconds(90))  // Set the
individual call attempt timeout.
                .retryStrategy(RetryMode.STANDARD)
                .build();

            entityResolutionAsyncClient = EntityResolutionAsyncClient.builder()
                .httpClient(httpClient)
                .overrideConfiguration(overrideConfig)
                .build();
        }
        return entityResolutionAsyncClient;
    }

    public static S3AsyncClient getS3AsyncClient() {
        if (s3AsyncClient == null) {
            /*
            The `NettyNioAsyncHttpClient` class is part of the AWS SDK for Java,
version 2,
            and it is designed to provide a high-performance, asynchronous HTTP
client for interacting with AWS services.
```

```
            It uses the Netty framework to handle the underlying network
communication and the Java NIO API to
            provide a non-blocking, event-driven approach to HTTP requests and
responses.
            */

           SdkAsyncHttpClient httpClient = NettyNioAsyncHttpClient.builder()
               .maxConcurrency(50)  // Adjust as needed.
               .connectionTimeout(Duration.ofSeconds(60))  // Set the connection
timeout.
               .readTimeout(Duration.ofSeconds(60))  // Set the read timeout.
               .writeTimeout(Duration.ofSeconds(60))  // Set the write timeout.
               .build();

           ClientOverrideConfiguration overrideConfig =
ClientOverrideConfiguration.builder()
               .apiCallTimeout(Duration.ofMinutes(2))  // Set the overall API call
timeout.
               .apiCallAttemptTimeout(Duration.ofSeconds(90))  // Set the
individual call attempt timeout.
               .retryStrategy(RetryMode.STANDARD)
               .build();

           s3AsyncClient = S3AsyncClient.builder()
               .httpClient(httpClient)
               .overrideConfiguration(overrideConfig)
               .build();
       }
       return s3AsyncClient;
   }

   /**
    * Deletes the schema mapping asynchronously.
    *
    * @param schemaName the name of the schema to delete
    * @return a {@link CompletableFuture} that completes when the schema mapping is
deleted successfully,
    * or throws a {@link RuntimeException} if the deletion fails
    */
   public CompletableFuture<DeleteSchemaMappingResponse>
deleteSchemaMappingAsync(String schemaName) {
       DeleteSchemaMappingRequest request = DeleteSchemaMappingRequest.builder()
           .schemaName(schemaName)
           .build();
```

```
        return getResolutionAsyncClient().deleteSchemaMapping(request)
            .whenComplete((response, exception) -> {
                if (response != null) {
                    // Successfully deleted the schema mapping, log the success
message.
                    logger.info("Schema mapping '{}' deleted successfully.",
schemaName);
                } else {
                    // Ensure exception is not null before accessing its cause.
                    if (exception == null) {
                        throw new CompletionException("An unknown error occurred
while deleting the schema mapping.", null);
                    }

                    Throwable cause = exception.getCause();
                    if (cause instanceof ResourceNotFoundException) {
                        throw new CompletionException("The schema mapping was not
found to delete: " + schemaName, cause);
                    }

                    // Wrap other AWS exceptions in a CompletionException.
                    throw new CompletionException("Failed to delete schema mapping:
" + schemaName, exception);
                }
            });
    }

    /**
     * Lists the schema mappings associated with the current AWS account. This
method uses an asynchronous paginator to
     * retrieve the schema mappings, and prints the name of each schema mapping to
the console.
     */
    public void ListSchemaMappings() {
        ListSchemaMappingsRequest mappingsRequest =
ListSchemaMappingsRequest.builder()
            .build();

        ListSchemaMappingsPublisher paginator =
getResolutionAsyncClient().listSchemaMappingsPaginator(mappingsRequest);

        // Iterate through the pages of results
        CompletableFuture<Void> future = paginator.subscribe(response -> {
```

```
            response.schemaList().forEach(schemaMapping ->
                logger.info("Schema Mapping Name: " + schemaMapping.schemaName())
            );
        });

        // Wait for the asynchronous operation to complete
        future.join();
    }

    /**
     * Asynchronously deletes a workflow with the specified name.
     *
     * @param workflowName the name of the workflow to be deleted
     * @return a {@link CompletableFuture} that completes when the workflow has been
deleted
     * @throws RuntimeException if the deletion of the workflow fails
     */
    public CompletableFuture<DeleteMatchingWorkflowResponse>
deleteMatchingWorkflowAsync(String workflowName) {
        DeleteMatchingWorkflowRequest request =
DeleteMatchingWorkflowRequest.builder()
            .workflowName(workflowName)
            .build();

        return getResolutionAsyncClient().deleteMatchingWorkflow(request)
            .whenComplete((response, exception) -> {
                if (response != null) {
                    logger.info("{} was deleted", workflowName );
                } else {
                    if (exception == null) {
                        throw new CompletionException("An unknown error occurred
while deleting the workflow.", null);
                    }

                    Throwable cause = exception.getCause();
                    if (cause instanceof ResourceNotFoundException) {
                        throw new CompletionException("The workflow to delete was
not found.", cause);
                    }

                    // Wrap other AWS exceptions in a CompletionException.
                    throw new CompletionException("Failed to delete workflow: " +
exception.getMessage(), exception);
                }
```

```
            });
    }

    /**
     * Creates a schema mapping asynchronously.
     *
     * @param schemaName the name of the schema to create
     * @return a {@link CompletableFuture} that represents the asynchronous creation
of the schema mapping
     */
    public CompletableFuture<CreateSchemaMappingResponse>
createSchemaMappingAsync(String schemaName) {
        List<SchemaInputAttribute> schemaAttributes = null;
        if (schemaName.startsWith("json")) {
            schemaAttributes = List.of(

SchemaInputAttribute.builder().matchKey("id").fieldName("id").type(SchemaAttributeType.UNIQ

SchemaInputAttribute.builder().matchKey("name").fieldName("name").type(SchemaAttributeType.

SchemaInputAttribute.builder().matchKey("email").fieldName("email").type(SchemaAttributeTyp
            );
        } else {
            schemaAttributes = List.of(

SchemaInputAttribute.builder().matchKey("id").fieldName("id").type(SchemaAttributeType.UNIQ

SchemaInputAttribute.builder().matchKey("name").fieldName("name").type(SchemaAttributeType.

SchemaInputAttribute.builder().matchKey("email").fieldName("email").type(SchemaAttributeTyp

SchemaInputAttribute.builder().fieldName("phone").type(SchemaAttributeType.PROVIDER_ID).sub
            );
        }

        CreateSchemaMappingRequest request = CreateSchemaMappingRequest.builder()
            .schemaName(schemaName)
            .mappedInputFields(schemaAttributes)
            .build();

        return getResolutionAsyncClient().createSchemaMapping(request)
            .whenComplete((response, exception) -> {
                if (response != null) {
```

```
                    logger.info("[{}] schema mapping Created Successfully!",
schemaName);
                } else {
                    if (exception == null) {
                        throw new CompletionException("An unknown error occurred
while creating the schema mapping.", null);
                    }

                    Throwable cause = exception.getCause();
                    if (cause instanceof ConflictException) {
                        throw new CompletionException("A conflicting schema mapping
already exists. Resolve conflicts before proceeding.", cause);
                    }

                    // Wrap other AWS exceptions in a CompletionException.
                    throw new CompletionException("Failed to create schema mapping:
" + exception.getMessage(), exception);
                }
            });
    }

    /**
     * Retrieves the schema mapping asynchronously.
     *
     * @param schemaName the name of the schema to retrieve the mapping for
     * @return a {@link CompletableFuture} that completes with the {@link
GetSchemaMappingResponse} when the operation
     * is complete
     * @throws RuntimeException if the schema mapping retrieval fails
     */
    public CompletableFuture<GetSchemaMappingResponse> getSchemaMappingAsync(String
schemaName) {
        GetSchemaMappingRequest mappingRequest = GetSchemaMappingRequest.builder()
            .schemaName(schemaName)
            .build();

        return getResolutionAsyncClient().getSchemaMapping(mappingRequest)
            .whenComplete((response, exception) -> {
                if (response != null) {
                    response.mappedInputFields().forEach(attribute ->
                        logger.info("Attribute Name: " + attribute.fieldName() +
                            ", Attribute Type: " + attribute.type().toString()));
                } else {
                    if (exception == null) {
```

```
                        throw new CompletionException("An unknown error occurred
while getting schema mapping.", null);
                    }

                    Throwable cause = exception.getCause();
                    if (cause instanceof ResourceNotFoundException) {
                        throw new CompletionException("The requested schema mapping
was not found.", cause);
                    }

                    // Wrap other exceptions in a CompletionException with the
message.
                    throw new CompletionException("Failed to get schema mapping: " +
exception.getMessage(), exception);
                }
            });
    }

    /**
     * Asynchronously retrieves a matching job based on the provided job ID and
workflow name.
     *
     * @param jobId        the ID of the job to retrieve
     * @param workflowName the name of the workflow associated with the job
     * @return a {@link CompletableFuture} that completes when the job information
is available or an exception occurs
     */
    public CompletableFuture<GetMatchingJobResponse> getMatchingJobAsync(String
jobId, String workflowName) {
        GetMatchingJobRequest request = GetMatchingJobRequest.builder()
            .jobId(jobId)
            .workflowName(workflowName)
            .build();

        return getResolutionAsyncClient().getMatchingJob(request)
            .whenComplete((response, exception) -> {
                if (response != null) {
                    // Successfully fetched the matching job details, log the job
status.
                    logger.info("Job status: " + response.status());
                    logger.info("Job details: " + response.toString());
                } else {
                    if (exception == null) {
```

```
                        throw new CompletionException("An unknown error occurred
while fetching the matching job.", null);
                    }

                    Throwable cause = exception.getCause();
                    if (cause instanceof ResourceNotFoundException) {
                        throw new CompletionException("The requested job could not
be found.", cause);
                    }

                    // Wrap other exceptions in a CompletionException with the
message.
                    throw new CompletionException("Error fetching matching job: " +
exception.getMessage(), exception);
                }
            });
    }


    /**
     * Starts a matching job asynchronously for the specified workflow name.
     *
     * @param workflowName the name of the workflow for which to start the matching
job
     * @return a {@link CompletableFuture} that completes with the job ID of the
started matching job, or an empty
     * string if the operation fails
     */
    public CompletableFuture<String> startMatchingJobAsync(String workflowName) {
        StartMatchingJobRequest jobRequest = StartMatchingJobRequest.builder()
            .workflowName(workflowName)
            .build();

        return getResolutionAsyncClient().startMatchingJob(jobRequest)
            .whenComplete((response, exception) -> {
                if (response != null) {
                    String jobId = response.jobId();
                    logger.info("Job ID: " + jobId);
                } else {
                    if (exception == null) {
                        throw new CompletionException("An unknown error occurred
while starting the job.", null);
                    }
```

```
                    Throwable cause = exception.getCause();
                    if (cause instanceof ConflictException) {
                        throw new CompletionException("The job is already running.
Resolve conflicts before starting a new job.", cause);
                    }

                    // Wrap other AWS exceptions in a CompletionException.
                    throw new CompletionException("Failed to start the job: " +
exception.getMessage(), exception);
                }
            })
            .thenApply(response -> response != null ? response.jobId() : "");
    }

    /**
     * Checks the status of a workflow asynchronously.
     *
     * @param jobId        the ID of the job to check
     * @param workflowName the name of the workflow to check
     * @return a CompletableFuture that resolves to a boolean value indicating
whether the workflow has completed
     * successfully
     */
    public CompletableFuture<GetMatchingJobResponse>
checkWorkflowStatusCompleteAsync(String jobId, String workflowName) {
        GetMatchingJobRequest request = GetMatchingJobRequest.builder()
            .jobId(jobId)
            .workflowName(workflowName)
            .build();

        return getResolutionAsyncClient().getMatchingJob(request)
            .whenComplete((response, exception) -> {
                if (response != null) {
                    // Process the response and log the job status.
                    logger.info("Job status: " + response.status());
                } else {
                    // Ensure exception is not null before accessing its cause.
                    if (exception == null) {
                        throw new CompletionException("An unknown error occurred
while checking job status.", null);
                    }

                    Throwable cause = exception.getCause();
                    if (cause instanceof ResourceNotFoundException) {
```

```
                        throw new CompletionException("The requested resource was
not found while checking the job status.", cause);
                    }

                    // Wrap other AWS exceptions in a CompletionException.
                    throw new CompletionException("Failed to check job status: " +
exception.getMessage(), exception);
                }
            });
    }

    /**
     * Creates an asynchronous CompletableFuture to manage the creation of a
matching workflow.
     *
     * @param roleARN                 the AWS IAM role ARN to be used for the
workflow execution
     * @param workflowName            the name of the workflow to be created
     * @param outputBucket            the S3 bucket path where the workflow output
will be stored
     * @param jsonGlueTableArn        the ARN of the Glue Data Catalog table to be
used as the input source
     * @param jsonErSchemaMappingName the name of the schema to be used for the
input source
     * @return a CompletableFuture that, when completed, will return the ARN of the
created workflow
     */
    public CompletableFuture<String> createMatchingWorkflowAsync(
        String roleARN
        , String workflowName
        , String outputBucket
        , String jsonGlueTableArn
        , String jsonErSchemaMappingName
        , String csvGlueTableArn
        , String csvErSchemaMappingName) {

        InputSource jsonInputSource = InputSource.builder()
            .inputSourceARN(jsonGlueTableArn)
            .schemaName(jsonErSchemaMappingName)
            .applyNormalization(false)
            .build();

        InputSource csvInputSource = InputSource.builder()
            .inputSourceARN(csvGlueTableArn)
```

```
            .schemaName(csvErSchemaMappingName)
            .applyNormalization(false)
            .build();

        OutputAttribute idOutputAttribute = OutputAttribute.builder()
            .name("id")
            .build();

        OutputAttribute nameOutputAttribute = OutputAttribute.builder()
            .name("name")
            .build();

        OutputAttribute emailOutputAttribute = OutputAttribute.builder()
            .name("email")
            .build();

        OutputAttribute phoneOutputAttribute = OutputAttribute.builder()
            .name("phone")
            .build();

        OutputSource outputSource = OutputSource.builder()
            .outputS3Path("s3://" + outputBucket + "/eroutput")
            .output(idOutputAttribute, nameOutputAttribute, emailOutputAttribute,
phoneOutputAttribute)
            .applyNormalization(false)
            .build();

        ResolutionTechniques resolutionType = ResolutionTechniques.builder()
            .resolutionType(ResolutionType.ML_MATCHING)
            .build();

        CreateMatchingWorkflowRequest workflowRequest =
CreateMatchingWorkflowRequest.builder()
            .roleArn(roleARN)
            .description("Created by using the AWS SDK for Java")
            .workflowName(workflowName)
            .inputSourceConfig(List.of(jsonInputSource, csvInputSource))
            .outputSourceConfig(List.of(outputSource))
            .resolutionTechniques(resolutionType)
            .build();

        return getResolutionAsyncClient().createMatchingWorkflow(workflowRequest)
            .whenComplete((response, exception) -> {
                if (response != null) {
```

```
                    logger.info("Workflow created successfully.");
                } else {
                    Throwable cause = exception.getCause();
                    if (cause instanceof ValidationException) {
                        throw new CompletionException("Invalid request: Please check
input parameters.", cause);
                    }

                    if (cause instanceof ConflictException) {
                        throw new CompletionException("A conflicting workflow
already exists. Resolve conflicts before proceeding.", cause);
                    }
                    throw new CompletionException("Failed to create workflow: " +
exception.getMessage(), exception);
                }
            })
            .thenApply(CreateMatchingWorkflowResponse::workflowArn);
    }

    /**
     * Tags the specified schema mapping ARN.
     *
     * @param schemaMappingARN the ARN of the schema mapping to tag
     */
    public CompletableFuture<TagResourceResponse> tagEntityResource(String
schemaMappingARN) {
        Map<String, String> tags = new HashMap<>();
        tags.put("tag1", "tag1Value");
        tags.put("tag2", "tag2Value");

        TagResourceRequest request = TagResourceRequest.builder()
            .resourceArn(schemaMappingARN)
            .tags(tags)
            .build();

        return getResolutionAsyncClient().tagResource(request)
            .whenComplete((response, exception) -> {
                if (response != null) {
                    // Successfully tagged the resource, log the success message.
                    logger.info("Successfully tagged the resource.");
                } else {
                    if (exception == null) {
                        throw new CompletionException("An unknown error occurred
while tagging the resource.", null);
```

```
                    }

                    Throwable cause = exception.getCause();
                    if (cause instanceof ResourceNotFoundException) {
                        throw new CompletionException("The resource to tag was not
found.", cause);
                    }
                    throw new CompletionException("Failed to tag the resource: " +
exception.getMessage(), exception);
                }
            });
    }

    public CompletableFuture<JobMetrics> getJobInfo(String workflowName, String
jobId) {
        return getResolutionAsyncClient().getMatchingJob(b -> b
                .workflowName(workflowName)
                .jobId(jobId))
            .whenComplete((response, exception) -> {
                if (response != null) {
                    logger.info("Job metrics fetched successfully for jobId: " +
jobId);
                } else {
                    Throwable cause = exception.getCause();
                    if (cause instanceof ResourceNotFoundException) {
                        throw new CompletionException("Invalid request: Job id was
not found.", cause);
                    }
                    throw new CompletionException("Failed to fetch job info: " +
exception.getMessage(), exception);
                }
            })
            .thenApply(response -> response.metrics()); // Extract job metrics
    }

    /**
     * Uploads data to an Amazon S3 bucket asynchronously.
     *
     * @param bucketName the name of the S3 bucket to upload the data to
     * @param jsonData   the JSON data to be uploaded
     * @param csvData    the CSV data to be uploaded
     * @return a {@link CompletableFuture} representing both asynchronous operation
of uploading the data
     * @throws RuntimeException if an error occurs during the file upload
```

```
    */

   public void uploadInputData(String bucketName, String jsonData, String csvData)
{
       // Upload JSON data.
       String jsonKey = "jsonData/data.json";
       PutObjectRequest jsonUploadRequest = PutObjectRequest.builder()
           .bucket(bucketName)
           .key(jsonKey)
           .contentType("application/json")
           .build();

       CompletableFuture<PutObjectResponse> jsonUploadResponse =
getS3AsyncClient().putObject(jsonUploadRequest,
AsyncRequestBody.fromString(jsonData));

       // Upload CSV data.
       String csvKey = "csvData/data.csv";
       PutObjectRequest csvUploadRequest = PutObjectRequest.builder()
           .bucket(bucketName)
           .key(csvKey)
           .contentType("text/csv")
           .build();
       CompletableFuture<PutObjectResponse> csvUploadResponse =
getS3AsyncClient().putObject(csvUploadRequest,
AsyncRequestBody.fromString(csvData));

       CompletableFuture.allOf(jsonUploadResponse, csvUploadResponse)
           .whenComplete((result, ex) -> {
               if (ex != null) {
                   // Wrap an AWS exception.
                   throw new CompletionException("Failed to upload files", ex);
               }
           }).join();

   }

   /**
    * Finds the latest file in the S3 bucket that starts with "run-" in any depth
of subfolders
    */
   private CompletableFuture<String> findLatestMatchingFile(String bucketName) {
       ListObjectsV2Request request = ListObjectsV2Request.builder()
           .bucket(bucketName)
```

```
            .prefix(PREFIX) // Searches within the given folder
            .build();

        return getS3AsyncClient().listObjectsV2(request)
            .thenApply(response -> response.contents().stream()
                .map(S3Object::key)
                .filter(key -> key.matches(".*?/run-[0-9a-zA-Z\\-]+")) // Matches
files like run-XXXXX in any subfolder
                .max(String::compareTo) // Gets the latest file
                .orElse(null))
            .whenComplete((result, exception) -> {
                if (exception == null) {
                    if (result != null) {
                        logger.info("Latest matching file found: " + result);
                    } else {
                        logger.info("No matching files found.");
                    }
                } else {
                    throw new CompletionException("Failed to find latest matching
file: " + exception.getMessage(), exception);
                }
            });
    }

    /**
     * Prints the data located in the file in the S3 bucket that starts with "run-"
in any depth of subfolders
     */
    public void printData(String bucketName) {
        try {
            // Find the latest file with "run-" prefix in any depth of subfolders.
            String s3Key = findLatestMatchingFile(bucketName).join();
            if (s3Key == null) {
                logger.error("No matching files found in S3.");
                return;
            }

            logger.info("Downloading file: " + s3Key);

            // Read CSV file as String.
            String csvContent = readCSVFromS3Async(bucketName, s3Key).join();
            if (csvContent.isEmpty()) {
                logger.error("File is empty.");
                return;
```

```
            }

            // Process CSV content.
            List<String[]> records = parseCSV(csvContent);
            printTable(records);

        } catch (RuntimeException | IOException | CsvException e) {
            logger.error("Error processing CSV file from S3: " + e.getMessage());
            e.printStackTrace();
        }
    }

    /**
     * Reads a CSV file from S3 and returns it as a String.
     */
    private static CompletableFuture<String> readCSVFromS3Async(String bucketName,
String s3Key) {
        GetObjectRequest getObjectRequest = GetObjectRequest.builder()
            .bucket(bucketName)
            .key(s3Key)
            .build();

        // Initiating the asynchronous request to get the file as bytes
        return getS3AsyncClient().getObject(getObjectRequest,
AsyncResponseTransformer.toBytes())
            .thenApply(responseBytes -> responseBytes.asUtf8String()) // Convert
bytes to UTF-8 string
            .whenComplete((result, exception) -> {
                if (exception != null) {
                    throw new CompletionException("Failed to read CSV from S3: " +
exception.getMessage(), exception);
                } else {
                    logger.info("Successfully fetched CSV file content from S3.");
                }
            });
    }

    /**
     * Parses CSV content from a String into a list of records.
     */
    private static List<String[]> parseCSV(String csvContent) throws IOException,
CsvException {
        try (CSVReader csvReader = new CSVReader(new StringReader(csvContent))) {
            return csvReader.readAll();
```

```
        }
    }

    /**
     * Prints the given CSV data in a formatted table
     */
    private static void printTable(List<String[]> records) {
        if (records.isEmpty()) {
            System.out.println("No records found.");
            return;
        }

        String[] headers = records.get(0);
        List<String[]> rows = records.subList(1, records.size());

        // Determine column widths dynamically based on longest content
        int[] columnWidths = new int[headers.length];
        for (int i = 0; i < headers.length; i++) {
            final int columnIndex = i;
            int maxWidth = Math.max(headers[i].length(), rows.stream()
                .map(row -> row.length > columnIndex ? row[columnIndex].length() :
0)
                .max(Integer::compareTo)
                .orElse(0));
            columnWidths[i] = Math.min(maxWidth, 25); // Limit max width for better
readability
        }

        // Enable ANSI Console for colored output
        AnsiConsole.systemInstall();

        // Print table header
        System.out.println(ansi().fgYellow().a("=== CSV Data from S3 ===").reset());
        printRow(headers, columnWidths, true);

        // Print rows
        rows.forEach(row -> printRow(row, columnWidths, false));

        // Restore console to normal
        AnsiConsole.systemUninstall();
    }

    private static void printRow(String[] row, int[] columnWidths, boolean isHeader)
{
```

```
        String border = IntStream.range(0, columnWidths.length)
            .mapToObj(i -> "-".repeat(columnWidths[i] + 2))
            .collect(Collectors.joining("+", "+", "+"));

        if (isHeader) {
            System.out.println(border);
        }

        System.out.print("|");
        for (int i = 0; i < columnWidths.length; i++) {
            String cell = (i < row.length && row[i] != null) ? row[i] : "";
            System.out.printf(" %-" + columnWidths[i] + "s |", isHeader ?
 ansi().fgBrightBlue().a(cell).reset() : cell);
        }
        System.out.println();

        if (isHeader) {
            System.out.println(border);
        }
    }
}
```

Aktionen

`CreateMatchingWorkflow`

Das folgende Codebeispiel zeigt, wie man es benutzt`CreateMatchingWorkflow`.

SDK für Java 2.x

> **Note**
>
> Es gibt noch mehr dazu GitHub. Hier finden Sie das vollständige Beispiel und erfahren, wie Sie das AWS -Code-Beispiel- einrichten und ausführen.

```
    /**
     * Creates an asynchronous CompletableFuture to manage the creation of a
 matching workflow.
     *
```

```
    * @param roleARN                 the AWS IAM role ARN to be used for the
workflow execution
    * @param workflowName            the name of the workflow to be created
    * @param outputBucket            the S3 bucket path where the workflow output
will be stored
    * @param jsonGlueTableArn        the ARN of the Glue Data Catalog table to be
used as the input source
    * @param jsonErSchemaMappingName the name of the schema to be used for the
input source
    * @return a CompletableFuture that, when completed, will return the ARN of the
created workflow
    */
   public CompletableFuture<String> createMatchingWorkflowAsync(
       String roleARN
       , String workflowName
       , String outputBucket
       , String jsonGlueTableArn
       , String jsonErSchemaMappingName
       , String csvGlueTableArn
       , String csvErSchemaMappingName) {

       InputSource jsonInputSource = InputSource.builder()
           .inputSourceARN(jsonGlueTableArn)
           .schemaName(jsonErSchemaMappingName)
           .applyNormalization(false)
           .build();

       InputSource csvInputSource = InputSource.builder()
           .inputSourceARN(csvGlueTableArn)
           .schemaName(csvErSchemaMappingName)
           .applyNormalization(false)
           .build();

       OutputAttribute idOutputAttribute = OutputAttribute.builder()
           .name("id")
           .build();

       OutputAttribute nameOutputAttribute = OutputAttribute.builder()
           .name("name")
           .build();

       OutputAttribute emailOutputAttribute = OutputAttribute.builder()
           .name("email")
           .build();
```

```
        OutputAttribute phoneOutputAttribute = OutputAttribute.builder()
            .name("phone")
            .build();

        OutputSource outputSource = OutputSource.builder()
            .outputS3Path("s3://" + outputBucket + "/eroutput")
            .output(idOutputAttribute, nameOutputAttribute, emailOutputAttribute,
phoneOutputAttribute)
            .applyNormalization(false)
            .build();

        ResolutionTechniques resolutionType = ResolutionTechniques.builder()
            .resolutionType(ResolutionType.ML_MATCHING)
            .build();

        CreateMatchingWorkflowRequest workflowRequest =
CreateMatchingWorkflowRequest.builder()
            .roleArn(roleARN)
            .description("Created by using the AWS SDK for Java")
            .workflowName(workflowName)
            .inputSourceConfig(List.of(jsonInputSource, csvInputSource))
            .outputSourceConfig(List.of(outputSource))
            .resolutionTechniques(resolutionType)
            .build();

        return getResolutionAsyncClient().createMatchingWorkflow(workflowRequest)
            .whenComplete((response, exception) -> {
                if (response != null) {
                    logger.info("Workflow created successfully.");
                } else {
                    Throwable cause = exception.getCause();
                    if (cause instanceof ValidationException) {
                        throw new CompletionException("Invalid request: Please check
input parameters.", cause);
                    }

                    if (cause instanceof ConflictException) {
                        throw new CompletionException("A conflicting workflow
already exists. Resolve conflicts before proceeding.", cause);
                    }
                    throw new CompletionException("Failed to create workflow: " +
exception.getMessage(), exception);
                }
```

```
            })
            .thenApply(CreateMatchingWorkflowResponse::workflowArn);
    }
```

- Einzelheiten zur API finden Sie CreateMatchingWorkflowin der AWS SDK for Java 2.x API-Referenz.

`CreateSchemaMapping`

Das folgende Codebeispiel zeigt die Verwendung`CreateSchemaMapping`.

SDK für Java 2.x

> **Note**
>
> Es gibt noch mehr dazu GitHub. Hier finden Sie das vollständige Beispiel und erfahren, wie Sie das AWS -Code-Beispiel- einrichten und ausführen.

```
    /**
     * Creates a schema mapping asynchronously.
     *
     * @param schemaName the name of the schema to create
     * @return a {@link CompletableFuture} that represents the asynchronous creation
of the schema mapping
     */
    public CompletableFuture<CreateSchemaMappingResponse>
createSchemaMappingAsync(String schemaName) {
        List<SchemaInputAttribute> schemaAttributes = null;
        if (schemaName.startsWith("json")) {
            schemaAttributes = List.of(

SchemaInputAttribute.builder().matchKey("id").fieldName("id").type(SchemaAttributeType.UNIQ

SchemaInputAttribute.builder().matchKey("name").fieldName("name").type(SchemaAttributeType.

SchemaInputAttribute.builder().matchKey("email").fieldName("email").type(SchemaAttributeTyp
            );
        } else {
            schemaAttributes = List.of(
```

```
SchemaInputAttribute.builder().matchKey("id").fieldName("id").type(SchemaAttributeType.UNIQ

SchemaInputAttribute.builder().matchKey("name").fieldName("name").type(SchemaAttributeType.

SchemaInputAttribute.builder().matchKey("email").fieldName("email").type(SchemaAttributeTyp

SchemaInputAttribute.builder().fieldName("phone").type(SchemaAttributeType.PROVIDER_ID).sub
            );
        }

        CreateSchemaMappingRequest request = CreateSchemaMappingRequest.builder()
            .schemaName(schemaName)
            .mappedInputFields(schemaAttributes)
            .build();

        return getResolutionAsyncClient().createSchemaMapping(request)
            .whenComplete((response, exception) -> {
                if (response != null) {
                    logger.info("[{}] schema mapping Created Successfully!",
schemaName);
                } else {
                    if (exception == null) {
                        throw new CompletionException("An unknown error occurred
while creating the schema mapping.", null);
                    }

                    Throwable cause = exception.getCause();
                    if (cause instanceof ConflictException) {
                        throw new CompletionException("A conflicting schema mapping
already exists. Resolve conflicts before proceeding.", cause);
                    }

                    // Wrap other AWS exceptions in a CompletionException.
                    throw new CompletionException("Failed to create schema mapping:
" + exception.getMessage(), exception);
                }
            });
    }
```

- Einzelheiten zur API finden Sie CreateSchemaMappingin der AWS SDK for Java 2.x API-Referenz.

`DeleteMatchingWorkflow`

Das folgende Codebeispiel zeigt die Verwendung`DeleteMatchingWorkflow`.

SDK für Java 2.x

> **Note**
>
> Es gibt noch mehr dazu GitHub. Hier finden Sie das vollständige Beispiel und erfahren, wie Sie das AWS -Code-Beispiel- einrichten und ausführen.

```
   /**
    * Asynchronously deletes a workflow with the specified name.
    *
    * @param workflowName the name of the workflow to be deleted
    * @return a {@link CompletableFuture} that completes when the workflow has been
deleted
    * @throws RuntimeException if the deletion of the workflow fails
    */
   public CompletableFuture<DeleteMatchingWorkflowResponse>
deleteMatchingWorkflowAsync(String workflowName) {
       DeleteMatchingWorkflowRequest request =
DeleteMatchingWorkflowRequest.builder()
           .workflowName(workflowName)
           .build();

       return getResolutionAsyncClient().deleteMatchingWorkflow(request)
           .whenComplete((response, exception) -> {
               if (response != null) {
                   logger.info("{} was deleted", workflowName );
               } else {
                   if (exception == null) {
                       throw new CompletionException("An unknown error occurred
while deleting the workflow.", null);
                   }

                   Throwable cause = exception.getCause();
                   if (cause instanceof ResourceNotFoundException) {
                       throw new CompletionException("The workflow to delete was
not found.", cause);
                   }
```

```
                    // Wrap other AWS exceptions in a CompletionException.
                    throw new CompletionException("Failed to delete workflow: " +
exception.getMessage(), exception);
                }
            });
    }
```

- Einzelheiten zur API finden Sie DeleteMatchingWorkflowin der AWS SDK for Java 2.x API-Referenz.

`DeleteSchemaMapping`

Das folgende Codebeispiel zeigt die Verwendung`DeleteSchemaMapping`.

SDK für Java 2.x

> **Note**
>
> Es gibt noch mehr dazu GitHub. Hier finden Sie das vollständige Beispiel und erfahren, wie Sie das AWS -Code-Beispiel- einrichten und ausführen.

```
    /**
     * Deletes the schema mapping asynchronously.
     *
     * @param schemaName the name of the schema to delete
     * @return a {@link CompletableFuture} that completes when the schema mapping is
deleted successfully,
     * or throws a {@link RuntimeException} if the deletion fails
     */
    public CompletableFuture<DeleteSchemaMappingResponse>
deleteSchemaMappingAsync(String schemaName) {
        DeleteSchemaMappingRequest request = DeleteSchemaMappingRequest.builder()
            .schemaName(schemaName)
            .build();

        return getResolutionAsyncClient().deleteSchemaMapping(request)
            .whenComplete((response, exception) -> {
                if (response != null) {
```

```
                    // Successfully deleted the schema mapping, log the success
message.
                    logger.info("Schema mapping '{}' deleted successfully.",
schemaName);
                } else {
                    // Ensure exception is not null before accessing its cause.
                    if (exception == null) {
                        throw new CompletionException("An unknown error occurred
while deleting the schema mapping.", null);
                    }

                    Throwable cause = exception.getCause();
                    if (cause instanceof ResourceNotFoundException) {
                        throw new CompletionException("The schema mapping was not
found to delete: " + schemaName, cause);
                    }

                    // Wrap other AWS exceptions in a CompletionException.
                    throw new CompletionException("Failed to delete schema mapping:
" + schemaName, exception);
                }
            });
    }
```

- Einzelheiten zur API finden Sie DeleteSchemaMappingin der AWS SDK for Java 2.x API-Referenz.

`GetMatchingJob`

Das folgende Codebeispiel zeigt die Verwendung`GetMatchingJob`.

SDK für Java 2.x

> **Note**
>
> Es gibt noch mehr dazu GitHub. Hier finden Sie das vollständige Beispiel und erfahren, wie Sie das AWS -Code-Beispiel- einrichten und ausführen.

```
    /**
```

```
    * Asynchronously retrieves a matching job based on the provided job ID and
workflow name.
    *
    * @param jobId        the ID of the job to retrieve
    * @param workflowName the name of the workflow associated with the job
    * @return a {@link CompletableFuture} that completes when the job information
is available or an exception occurs
    */
   public CompletableFuture<GetMatchingJobResponse> getMatchingJobAsync(String
jobId, String workflowName) {
       GetMatchingJobRequest request = GetMatchingJobRequest.builder()
           .jobId(jobId)
           .workflowName(workflowName)
           .build();

       return getResolutionAsyncClient().getMatchingJob(request)
           .whenComplete((response, exception) -> {
               if (response != null) {
                   // Successfully fetched the matching job details, log the job
status.
                   logger.info("Job status: " + response.status());
                   logger.info("Job details: " + response.toString());
               } else {
                   if (exception == null) {
                       throw new CompletionException("An unknown error occurred
while fetching the matching job.", null);
                   }

                   Throwable cause = exception.getCause();
                   if (cause instanceof ResourceNotFoundException) {
                       throw new CompletionException("The requested job could not
be found.", cause);
                   }

                   // Wrap other exceptions in a CompletionException with the
message.
                   throw new CompletionException("Error fetching matching job: " +
exception.getMessage(), exception);
               }
           });
   }
```

- Einzelheiten zur API finden Sie GetMatchingJobin der AWS SDK for Java 2.x API-Referenz.

`GetSchemaMapping`

Das folgende Codebeispiel zeigt die Verwendung`GetSchemaMapping`.

SDK für Java 2.x

> **Note**
>
> Es gibt noch mehr dazu GitHub. Hier finden Sie das vollständige Beispiel und erfahren, wie Sie das AWS -Code-Beispiel- einrichten und ausführen.

```
    /**
     * Retrieves the schema mapping asynchronously.
     *
     * @param schemaName the name of the schema to retrieve the mapping for
     * @return a {@link CompletableFuture} that completes with the {@link
GetSchemaMappingResponse} when the operation
     * is complete
     * @throws RuntimeException if the schema mapping retrieval fails
     */
    public CompletableFuture<GetSchemaMappingResponse> getSchemaMappingAsync(String
schemaName) {
        GetSchemaMappingRequest mappingRequest = GetSchemaMappingRequest.builder()
            .schemaName(schemaName)
            .build();

        return getResolutionAsyncClient().getSchemaMapping(mappingRequest)
            .whenComplete((response, exception) -> {
                if (response != null) {
                    response.mappedInputFields().forEach(attribute ->
                        logger.info("Attribute Name: " + attribute.fieldName() +
                            ", Attribute Type: " + attribute.type().toString()));
                } else {
                    if (exception == null) {
                        throw new CompletionException("An unknown error occurred
while getting schema mapping.", null);
                    }

                    Throwable cause = exception.getCause();
                    if (cause instanceof ResourceNotFoundException) {
                        throw new CompletionException("The requested schema mapping
was not found.", cause);
```

```
                    }

                    // Wrap other exceptions in a CompletionException with the
message.
                    throw new CompletionException("Failed to get schema mapping: " +
exception.getMessage(), exception);
                }
            });
    }
```

- Einzelheiten zur API finden Sie GetSchemaMappingin der AWS SDK for Java 2.x API-Referenz.

`ListSchemaMappings`

Das folgende Codebeispiel zeigt die Verwendung`ListSchemaMappings`.

SDK für Java 2.x

> **Note**
>
> Es gibt noch mehr dazu GitHub. Hier finden Sie das vollständige Beispiel und erfahren, wie Sie das AWS -Code-Beispiel- einrichten und ausführen.

```
    /**
     * Lists the schema mappings associated with the current AWS account. This
method uses an asynchronous paginator to
     * retrieve the schema mappings, and prints the name of each schema mapping to
the console.
     */
    public void ListSchemaMappings() {
        ListSchemaMappingsRequest mappingsRequest =
ListSchemaMappingsRequest.builder()
            .build();

        ListSchemaMappingsPublisher paginator =
getResolutionAsyncClient().listSchemaMappingsPaginator(mappingsRequest);

        // Iterate through the pages of results
        CompletableFuture<Void> future = paginator.subscribe(response -> {
            response.schemaList().forEach(schemaMapping ->
```

```
                logger.info("Schema Mapping Name: " + schemaMapping.schemaName())
            );
        });

        // Wait for the asynchronous operation to complete
        future.join();
    }
```

- Einzelheiten zur API finden Sie ListSchemaMappingsin der AWS SDK for Java 2.x API-Referenz.

StartMatchingJob

Das folgende Codebeispiel zeigt die VerwendungStartMatchingJob.

SDK für Java 2.x

> **Note**
>
> Es gibt noch mehr dazu GitHub. Hier finden Sie das vollständige Beispiel und erfahren, wie Sie das AWS -Code-Beispiel- einrichten und ausführen.

```
    /**
     * Starts a matching job asynchronously for the specified workflow name.
     *
     * @param workflowName the name of the workflow for which to start the matching
job
     * @return a {@link CompletableFuture} that completes with the job ID of the
started matching job, or an empty
     * string if the operation fails
     */
    public CompletableFuture<String> startMatchingJobAsync(String workflowName) {
        StartMatchingJobRequest jobRequest = StartMatchingJobRequest.builder()
            .workflowName(workflowName)
            .build();

        return getResolutionAsyncClient().startMatchingJob(jobRequest)
            .whenComplete((response, exception) -> {
```

```
                if (response != null) {
                    String jobId = response.jobId();
                    logger.info("Job ID: " + jobId);
                } else {
                    if (exception == null) {
                        throw new CompletionException("An unknown error occurred
while starting the job.", null);
                    }

                    Throwable cause = exception.getCause();
                    if (cause instanceof ConflictException) {
                        throw new CompletionException("The job is already running.
Resolve conflicts before starting a new job.", cause);
                    }

                    // Wrap other AWS exceptions in a CompletionException.
                    throw new CompletionException("Failed to start the job: " +
exception.getMessage(), exception);
                }
            })
            .thenApply(response -> response != null ? response.jobId() : "");
    }
```

- Einzelheiten zur API finden Sie StartMatchingJobin der AWS SDK for Java 2.x API-Referenz.

`TagResource`

Das folgende Codebeispiel zeigt die Verwendung`TagResource`.

SDK für Java 2.x

> **Note**
>
> Es gibt noch mehr dazu GitHub. Hier finden Sie das vollständige Beispiel und erfahren, wie Sie das AWS -Code-Beispiel- einrichten und ausführen.

```
    /**
     * Tags the specified schema mapping ARN.
     *
```

```
     * @param schemaMappingARN the ARN of the schema mapping to tag
     */
    public CompletableFuture<TagResourceResponse> tagEntityResource(String
schemaMappingARN) {
        Map<String, String> tags = new HashMap<>();
        tags.put("tag1", "tag1Value");
        tags.put("tag2", "tag2Value");

        TagResourceRequest request = TagResourceRequest.builder()
            .resourceArn(schemaMappingARN)
            .tags(tags)
            .build();

        return getResolutionAsyncClient().tagResource(request)
            .whenComplete((response, exception) -> {
                if (response != null) {
                    // Successfully tagged the resource, log the success message.
                    logger.info("Successfully tagged the resource.");
                } else {
                    if (exception == null) {
                        throw new CompletionException("An unknown error occurred
while tagging the resource.", null);
                    }

                    Throwable cause = exception.getCause();
                    if (cause instanceof ResourceNotFoundException) {
                        throw new CompletionException("The resource to tag was not
found.", cause);
                    }
                    throw new CompletionException("Failed to tag the resource: " +
exception.getMessage(), exception);
                }
            });
    }
```

- Einzelheiten zur API finden Sie TagResourcein der AWS SDK for Java 2.x API-Referenz.

OpenSearch Servicebeispiele mit SDK for Java 2.x

Die folgenden Codebeispiele zeigen Ihnen, wie Sie mithilfe von AWS SDK for Java 2.x with OpenSearch Service Aktionen ausführen und allgemeine Szenarien implementieren.

Bei Grundlagen handelt es sich um Codebeispiele, die Ihnen zeigen, wie Sie die wesentlichen Vorgänge innerhalb eines Services ausführen.

Aktionen sind Codeauszüge aus größeren Programmen und müssen im Kontext ausgeführt werden. Während Aktionen Ihnen zeigen, wie Sie einzelne Service-Funktionen aufrufen, können Sie Aktionen im Kontext der zugehörigen Szenarien anzeigen.

Jedes Beispiel enthält einen Link zum vollständigen Quellcode, wo Sie Anweisungen zum Einrichten und Ausführen des Codes im Kodex finden.

Themen

- Erste Schritte
- Grundlagen
- Aktionen

Erste Schritte

Hallo OpenSearch Service

Das folgende Codebeispiel zeigt, wie Sie mit OpenSearch Service beginnen.

SDK für Java 2.x

> **Note**
>
> Es gibt noch mehr dazu GitHub. Hier finden Sie das vollständige Beispiel und erfahren, wie Sie das AWS -Code-Beispiel- einrichten und ausführen.

```
import software.amazon.awssdk.services.opensearch.OpenSearchAsyncClient;
import software.amazon.awssdk.services.opensearch.model.ListVersionsRequest;
import java.util.List;
import java.util.concurrent.CompletableFuture;

/**
 * Before running this Java V2 code example, set up your development
 * environment, including your credentials.
 *
 * For more information, see the following documentation topic:
 *
```

```
 * https://docs.aws.amazon.com/sdk-for-java/latest/developer-guide/get-started.html
 */
public class HelloOpenSearch {
    public static void main(String[] args) {
        try {
            CompletableFuture<Void> future = listVersionsAsync();
            future.join();
            System.out.println("Versions listed successfully.");
        } catch (RuntimeException e) {
            System.err.println("Error occurred while listing versions: " +
 e.getMessage());
        }
    }

    private static OpenSearchAsyncClient getAsyncClient() {
        return OpenSearchAsyncClient.builder().build();
    }

    public static CompletableFuture<Void> listVersionsAsync() {
        ListVersionsRequest request = ListVersionsRequest.builder()
            .maxResults(10)
            .build();

        return getAsyncClient().listVersions(request).thenAccept(response -> {
            List<String> versionList = response.versions();
            for (String version : versionList) {
                System.out.println("Version info: " + version);
            }
        }).exceptionally(ex -> {
            // Handle the exception, or propagate it as a RuntimeException
            throw new RuntimeException("Failed to list versions", ex);
        });
    }
}
```

- Einzelheiten zur API finden Sie ListVersionsin der AWS SDK for Java 2.x API-Referenz.

Grundlagen

Erfahren Sie mehr über die Kernoperationen von OpenSearch Service

Wie das aussehen kann, sehen Sie am nachfolgenden Beispielcode:

- Erstellen Sie eine OpenSearch Service-Domain.
- Stellt detaillierte Informationen zu einer bestimmten OpenSearch Dienstdomäne bereit.
- Listet alle OpenSearch Dienstdomänen auf, die dem Konto gehören.
- Wartet, bis der Änderungsstatus der OpenSearch Dienstdomäne den Status „Abgeschlossen“ erreicht hat.
- Ändert die Konfiguration einer vorhandenen OpenSearch Dienstdomäne.
- Fügt der OpenSearch Service-Domain ein Tag hinzu.
- Listet die mit einer OpenSearch Dienstdomäne verknüpften Tags auf.
- Entfernt Tags aus einer OpenSearch Dienstdomäne.
- Löscht die OpenSearch Dienstdomäne.

SDK für Java 2.x

> **Note**
>
> Es gibt noch mehr dazu. GitHub Hier finden Sie das vollständige Beispiel und erfahren, wie Sie das AWS -Code-Beispiel- einrichten und ausführen.

Führen Sie ein interaktives Szenario aus, in dem die OpenSearch Servicefunktionen demonstriert werden.

```
import org.slf4j.Logger;
import org.slf4j.LoggerFactory;
import software.amazon.awssdk.services.opensearch.model.*;
import java.util.List;
import java.util.Scanner;
import java.util.concurrent.CompletableFuture;

public class OpenSearchScenario {

    public static final String DASHES = new String(new char[80]).replace("\0", "-");

    private static final Logger logger =
 LoggerFactory.getLogger(OpenSearchScenario.class);
    static Scanner scanner = new Scanner(System.in);

    static OpenSearchActions openSearchActions = new OpenSearchActions();
```

```
    public static void main(String[] args) throws Throwable {
        logger.info("""
            Welcome to the Amazon OpenSearch Service Basics Scenario.

            Use the Amazon OpenSearch Service API to create, configure, and manage
 OpenSearch Service domains.

            The operations exposed by the AWS OpenSearch Service client are focused
 on managing the OpenSearch Service domains
            and their configurations, not the data within the domains (such as
 indexing or querying documents).
            For document management, you typically interact directly with the
 OpenSearch REST API or use other libraries,
            such as the OpenSearch Java client (https://opensearch.org/docs/latest/
clients/java/).

            Let's get started...
        """);
        waitForInputToContinue(scanner);
        try {
            runScenario();
        } catch (RuntimeException e) {
            e.printStackTrace();
        }
    }

    private static void waitForInputToContinue(Scanner scanner) {
        while (true) {
            logger.info("");
            logger.info("Enter 'c' followed by <ENTER> to continue:");
            String input = scanner.nextLine();

            if (input.trim().equalsIgnoreCase("c")) {
                logger.info("Continuing with the program...");
                logger.info("");
                break;
            } else {
                logger.info("Invalid input. Please try again.");
            }
        }
    }

    private static void runScenario() throws Throwable {
```

```
        String currentTimestamp = String.valueOf(System.currentTimeMillis());
        String domainName = "test-domain-" + currentTimestamp;

        logger.info(DASHES);
        logger.info("1. Create an Amazon OpenSearch domain");
        logger.info("""
            An Amazon OpenSearch domain is a managed instance of the OpenSearch
engine,
            which is an open-source search and analytics engine derived from
Elasticsearch.
            An OpenSearch domain is essentially a cluster of compute resources and
storage that hosts
            one or more OpenSearch indexes, enabling you to perform full-text
searches, data analysis, and
            visualizations.

            In this step, we'll initiate the creation of the domain. We'll check on
the progress in a later step.
        """);
        waitForInputToContinue(scanner);

        try {
            CompletableFuture<String> future =
openSearchActions.createNewDomainAsync(domainName);
            String domainId = future.join();
            logger.info("Domain successfully created with ID: {}", domainId);
        } catch (RuntimeException rt) {
            Throwable cause = rt.getCause();
            if (cause != null) {
                if (cause instanceof OpenSearchException openSearchEx) {
                    logger.error("OpenSearch error occurred: Error message:
{}, Error code {}", openSearchEx.awsErrorDetails().errorMessage(),
openSearchEx.awsErrorDetails().errorCode());
                } else {
                    logger.error("An unexpected error occurred: " +
cause.getMessage(), cause);
                }
            } else {
                logger.error("An unexpected error occurred: " + rt.getMessage());
            }
            throw cause;
        }
        waitForInputToContinue(scanner);
        logger.info(DASHES);
```

```
        logger.info("2. Describe the Amazon OpenSearch domain");
        logger.info("In this step, we get back the Domain ARN which is used in an
upcoming step.");
        waitForInputToContinue(scanner);

        String arn = "";
        try {
            CompletableFuture<String> future =
openSearchActions.describeDomainAsync(domainName);
            arn = future.join();
        } catch (RuntimeException rt) {
            Throwable cause = rt.getCause();
            if (cause instanceof OpenSearchException openSearchEx) {
                logger.info("OpenSearch error occurred: Error message:
{}, Error code {}", openSearchEx.awsErrorDetails().errorMessage(),
openSearchEx.awsErrorDetails().errorCode());
            } else {
                logger.info("An unexpected error occurred: " + rt.getMessage());
            }
            throw cause;
        }
        waitForInputToContinue(scanner);
        logger.info(DASHES);

        logger.info("3. List the domains in your account");
        waitForInputToContinue(scanner);

        try {
            CompletableFuture<List<DomainInfo>> future =
openSearchActions.listAllDomainsAsync();
            List<DomainInfo> domainInfoList = future.join();
            for (DomainInfo domain : domainInfoList) {
                logger.info("Domain name is: " + domain.domainName());
            }
        } catch (RuntimeException rt) {
            Throwable cause = rt.getCause();
            while (cause.getCause() != null && !(cause instanceof
OpenSearchException)) {
                cause = cause.getCause();
            }
            if (cause instanceof OpenSearchException openSearchEx) {
```

```
                logger.info("OpenSearch error occurred: Error message:
{}, Error code {}", openSearchEx.awsErrorDetails().errorMessage(),
openSearchEx.awsErrorDetails().errorCode());
            } else {
                logger.info("An unexpected error occurred: " + rt.getMessage());
            }
            throw cause;
        }

        waitForInputToContinue(scanner);
        logger.info(DASHES);

        logger.info("4. Wait until the domain's change status reaches a completed
state");
        logger.info("""
            In this step, we check on the change status of the domain that we
initiated in Step 1.
            Until we reach a COMPLETED state, we stay in a loop by sending a
DescribeDomainChangeProgressRequest.

            The time it takes for a change to an OpenSearch domain to reach a
completed state can range
            from a few minutes to several hours. In this case the change is creating
a new domain that we initiated in Step 1.
            The time varies depending on the complexity of the change and the
current load on
            the OpenSearch service. In general, simple changes, such as scaling the
number of data nodes or
            updating the OpenSearch version, may take 10-30 minutes.
        """);

        waitForInputToContinue(scanner);

        try {
            CompletableFuture<Void> future =
openSearchActions.domainChangeProgressAsync(domainName);
            future.join();
            logger.info("Domain change progress completed successfully.");
        } catch (RuntimeException rt) {
            Throwable cause = rt.getCause();
            while (cause.getCause() != null && !(cause instanceof
ResourceNotFoundException)) {
                cause = cause.getCause();
            }
```

```
            if (cause instanceof ResourceNotFoundException
resourceNotFoundException) {
                logger.info("The specific AWS resource was not found: Error message:
{}, Error code {}", resourceNotFoundException.awsErrorDetails().errorMessage(),
resourceNotFoundException.awsErrorDetails().errorCode());

                if (cause instanceof OpenSearchException ex) {
                    logger.info("An OpenSearch error occurred: Error message: " +
ex.getMessage());
                } else {
                    logger.info("An unexpected error occurred: " + rt.getMessage());
                }
                throw cause;
            }
        }
        waitForInputToContinue(scanner);
        logger.info(DASHES);

        logger.info("5. Modify the domain");
        logger.info("""
            You can change your OpenSearch domain's settings, like the number of
instances, without starting over from scratch.
            This makes it easy to adjust your domain as your needs change, allowing
you to scale up or
            down quickly without recreating everything.

            We modify the domain in this step by changing the number of instances.
        """);

        waitForInputToContinue(scanner);

        try {
            CompletableFuture<UpdateDomainConfigResponse> future =
openSearchActions.updateSpecificDomainAsync(domainName);
            UpdateDomainConfigResponse updateResponse = future.join();
            logger.info("Domain update status: " +
updateResponse.domainConfig().changeProgressDetails().configChangeStatusAsString());
        } catch (RuntimeException rt) {
            Throwable cause = rt.getCause();
            if (cause instanceof OpenSearchException openSearchEx) {
                logger.info("OpenSearch error occurred: Error message:
{}, Error code {}", openSearchEx.awsErrorDetails().errorMessage(),
openSearchEx.awsErrorDetails().errorCode());
            } else {
```

```
                logger.info("An unexpected error occurred: " + rt.getMessage());
            }
            throw cause;
        }
        waitForInputToContinue(scanner);
        logger.info(DASHES);

        logger.info("6. Wait until the domain's change status reaches a completed
state");
        logger.info("""
            In this step, we poll the status until the domain's change status
reaches a completed state.
        """);

        waitForInputToContinue(scanner);

        try {
            CompletableFuture<Void> future =
openSearchActions.domainChangeProgressAsync(domainName);
            future.join();
            logger.info("Domain change progress completed successfully.");
        } catch (RuntimeException rt) {
            Throwable cause = rt.getCause();
            if (cause instanceof OpenSearchException ex) {
                logger.info("EC2 error occurred: Error message: " +ex.getMessage());
            } else {
                logger.info("An unexpected error occurred: " + rt.getMessage());
            }
            throw cause;
        }
        waitForInputToContinue(scanner);
        logger.info(DASHES);

        logger.info("7. Tag the Domain");
        logger.info("""
            Tags let you assign arbitrary information to an Amazon OpenSearch
Service domain so you can
            categorize and filter on that information. A tag is a key-value pair
that you define and
            associate with an OpenSearch Service domain. You can use these tags to
track costs by grouping
            expenses for similarly tagged resources.

            In this scenario, we create tags with keys "service" and "instances".
```

```
        """);

        waitForInputToContinue(scanner);

        try {
            CompletableFuture<AddTagsResponse> future =
openSearchActions.addDomainTagsAsync(arn);
            future.join();
            logger.info("Domain tags added successfully.");
        } catch (RuntimeException rt) {
            Throwable cause = rt.getCause();
            while (cause.getCause() != null && !(cause instanceof
OpenSearchException)) {
                cause = cause.getCause();
            }
            if (cause instanceof OpenSearchException openSearchEx) {
                logger.info("OpenSearch error occurred: Error message:
{}, Error code {}", openSearchEx.awsErrorDetails().errorMessage(),
openSearchEx.awsErrorDetails().errorCode());
            } else {
                logger.info("An unexpected error occurred: " + rt.getMessage());
                if (cause != null) {
                    if (cause instanceof OpenSearchException) {
                        logger.error("OpenSearch error occurred: Error message: " +
cause.getMessage(), cause);
                    } else {
                        logger.error("An unexpected error occurred: " +
cause.getMessage(), cause);
                    }
                } else {
                    logger.error("An unexpected error occurred: " + rt.getMessage(),
rt);
                }
                throw cause;
            }
        }
        waitForInputToContinue(scanner);
        logger.info(DASHES);

        logger.info("8. List Domain tags");
        waitForInputToContinue(scanner);

        try {
```

```
            CompletableFuture<ListTagsResponse> future =
openSearchActions.listDomainTagsAsync(arn);
            ListTagsResponse listTagsResponse = future.join();
            listTagsResponse.tagList().forEach(tag -> logger.info("Tag Key: " +
tag.key() + ", Tag Value: " + tag.value()));
        } catch (RuntimeException rt) {
            Throwable cause = rt.getCause();
            while (cause.getCause() != null && !(cause instanceof
OpenSearchException)) {
                cause = cause.getCause();
            }
            if (cause instanceof OpenSearchException openSearchEx) {
                logger.info("OpenSearch error occurred: Error message:
{}, Error code {}", openSearchEx.awsErrorDetails().errorMessage(),
openSearchEx.awsErrorDetails().errorCode());
            } else {
                logger.info("An unexpected error occurred: " + rt.getMessage());
            }
            throw cause;

        }

        waitForInputToContinue(scanner);
        logger.info(DASHES);

        logger.info("9. Delete the domain");
        logger.info("""
            In this step, we'll delete the Amazon OpenSearch domain that we created
in Step 1.
            Deleting a domain will remove all data and configuration for that
domain.
        """);

        waitForInputToContinue(scanner);

        try {
            CompletableFuture<DeleteDomainResponse> future =
openSearchActions.deleteSpecificDomainAsync(domainName);
            future.join();
            logger.info("Domain successfully deleted.");
        } catch (RuntimeException rt) {
            Throwable cause = rt.getCause();
            while (cause.getCause() != null && !(cause instanceof
OpenSearchException)) {
```

```
                cause = cause.getCause();
            }
            if (cause instanceof OpenSearchException openSearchEx) {
                logger.info("OpenSearch error occurred: Error message:
 {}, Error code {}", openSearchEx.awsErrorDetails().errorMessage(),
 openSearchEx.awsErrorDetails().errorCode());
            } else {
                logger.info("An unexpected error occurred: " + rt.getMessage());
            }
            throw cause;

        }
        waitForInputToContinue(scanner);
        logger.info(DASHES);

        logger.info("Scenario complete!");
    }
 }
```

Eine Wrapper-Klasse für OpenSearch Service SDK-Methoden.

```
import org.slf4j.Logger;
import org.slf4j.LoggerFactory;
import software.amazon.awssdk.core.client.config.ClientOverrideConfiguration;
import software.amazon.awssdk.core.retry.RetryPolicy;
import software.amazon.awssdk.http.async.SdkAsyncHttpClient;
import software.amazon.awssdk.http.nio.netty.NettyNioAsyncHttpClient;
import software.amazon.awssdk.regions.Region;
import software.amazon.awssdk.services.opensearch.OpenSearchAsyncClient;
import software.amazon.awssdk.services.opensearch.model.AddTagsRequest;
import software.amazon.awssdk.services.opensearch.model.AddTagsResponse;
import software.amazon.awssdk.services.opensearch.model.ClusterConfig;
import software.amazon.awssdk.services.opensearch.model.CreateDomainRequest;
import software.amazon.awssdk.services.opensearch.model.DeleteDomainRequest;
import software.amazon.awssdk.services.opensearch.model.DeleteDomainResponse;
import
 software.amazon.awssdk.services.opensearch.model.DescribeDomainChangeProgressRequest;
import
 software.amazon.awssdk.services.opensearch.model.DescribeDomainChangeProgressResponse;
import software.amazon.awssdk.services.opensearch.model.DescribeDomainRequest;
import software.amazon.awssdk.services.opensearch.model.DomainInfo;
import software.amazon.awssdk.services.opensearch.model.DomainStatus;
```

```
import software.amazon.awssdk.services.opensearch.model.EBSOptions;
import software.amazon.awssdk.services.opensearch.model.ListDomainNamesRequest;
import software.amazon.awssdk.services.opensearch.model.ListTagsRequest;
import software.amazon.awssdk.services.opensearch.model.ListTagsResponse;
import software.amazon.awssdk.services.opensearch.model.NodeToNodeEncryptionOptions;
import software.amazon.awssdk.services.opensearch.model.Tag;
import software.amazon.awssdk.services.opensearch.model.UpdateDomainConfigRequest;
import software.amazon.awssdk.services.opensearch.model.UpdateDomainConfigResponse;
import software.amazon.awssdk.services.opensearch.model.VolumeType;
import java.time.Duration;
import java.util.ArrayList;
import java.util.List;
import java.util.concurrent.CompletableFuture;

public class OpenSearchActions {
    private static final Logger logger =
 LoggerFactory.getLogger(OpenSearchActions.class);
    private static OpenSearchAsyncClient openSearchClientAsyncClient;
    private static OpenSearchAsyncClient getAsyncClient() {
        if (openSearchClientAsyncClient == null) {
            SdkAsyncHttpClient httpClient = NettyNioAsyncHttpClient.builder()
                .maxConcurrency(100)
                .connectionTimeout(Duration.ofSeconds(60))
                .readTimeout(Duration.ofSeconds(60))
                .writeTimeout(Duration.ofSeconds(60))
                .build();

            ClientOverrideConfiguration overrideConfig =
 ClientOverrideConfiguration.builder()
                .apiCallTimeout(Duration.ofMinutes(2))
                .apiCallAttemptTimeout(Duration.ofSeconds(90))
                .retryPolicy(RetryPolicy.builder()
                    .numRetries(3)
                    .build())
                .build();

            openSearchClientAsyncClient = OpenSearchAsyncClient.builder()
                .region(Region.US_EAST_1)
                .httpClient(httpClient)
                .overrideConfiguration(overrideConfig)
                .build();
        }
        return openSearchClientAsyncClient;
    }
```

```
   /**
    * Creates a new OpenSearch domain asynchronously.
    * @param domainName the name of the new OpenSearch domain to create
    * @return a {@link CompletableFuture} containing the domain ID of the newly
created domain
    */
   public CompletableFuture<String> createNewDomainAsync(String domainName) {
       ClusterConfig clusterConfig = ClusterConfig.builder()
           .dedicatedMasterEnabled(true)
           .dedicatedMasterCount(3)
           .dedicatedMasterType("t2.small.search")
           .instanceType("t2.small.search")
           .instanceCount(5)
           .build();

       EBSOptions ebsOptions = EBSOptions.builder()
           .ebsEnabled(true)
           .volumeSize(10)
           .volumeType(VolumeType.GP2)
           .build();

       NodeToNodeEncryptionOptions encryptionOptions =
NodeToNodeEncryptionOptions.builder()
           .enabled(true)
           .build();

       CreateDomainRequest domainRequest = CreateDomainRequest.builder()
           .domainName(domainName)
           .engineVersion("OpenSearch_1.0")
           .clusterConfig(clusterConfig)
           .ebsOptions(ebsOptions)
           .nodeToNodeEncryptionOptions(encryptionOptions)
           .build();
       logger.info("Sending domain creation request...");
       return getAsyncClient().createDomain(domainRequest)
               .handle( (createResponse, throwable) -> {
                   if (createResponse != null) {
                       logger.info("Domain status is {}",
createResponse.domainStatus().changeProgressDetails().configChangeStatusAsString());
                       logger.info("Domain Id is {}",
createResponse.domainStatus().domainId());
                       return createResponse.domainStatus().domainId();
                   }
```

```
                    throw new RuntimeException("Failed to create domain",
throwable);
                });
    }

    /**
     * Deletes a specific domain asynchronously.
     * @param domainName the name of the domain to be deleted
     * @return a {@link CompletableFuture} that completes when the domain has been
deleted
     * or throws a {@link RuntimeException} if the deletion fails
     */
    public CompletableFuture<DeleteDomainResponse> deleteSpecificDomainAsync(String
domainName) {
        DeleteDomainRequest domainRequest = DeleteDomainRequest.builder()
            .domainName(domainName)
            .build();

        // Delete domain asynchronously
        return getAsyncClient().deleteDomain(domainRequest)
            .whenComplete((response, exception) -> {
                if (exception != null) {
                    throw new RuntimeException("Failed to delete the domain: " +
domainName, exception);
                }
            });
    }

    /**
     * Describes the specified domain asynchronously.
     *
     * @param domainName the name of the domain to describe
     * @return a {@link CompletableFuture} that completes with the ARN of the domain
     * @throws RuntimeException if the domain description fails
     */
    public CompletableFuture<String> describeDomainAsync(String domainName) {
        DescribeDomainRequest request = DescribeDomainRequest.builder()
            .domainName(domainName)
            .build();

        return getAsyncClient().describeDomain(request)
            .handle((response, exception) -> {  // Handle both response and
exception
                if (exception != null) {
```

```
                    throw new RuntimeException("Failed to describe domain",
exception);
                }
                DomainStatus domainStatus = response.domainStatus();
                String endpoint = domainStatus.endpoint();
                String arn = domainStatus.arn();
                String engineVersion = domainStatus.engineVersion();
                logger.info("Domain endpoint is: " + endpoint);
                logger.info("ARN: " + arn);
                System.out.println("Engine version: " + engineVersion);

                return arn;  // Return ARN when successful
            });
    }

    /**
     * Asynchronously lists all the domains in the current AWS account.
     * @return a {@link CompletableFuture} that, when completed, contains a list of
{@link DomainInfo} objects representing
     *         the domains in the account.
     * @throws RuntimeException if there was a failure while listing the domains.
     */
    public CompletableFuture<List<DomainInfo>> listAllDomainsAsync() {
        ListDomainNamesRequest namesRequest = ListDomainNamesRequest.builder()
            .engineType("OpenSearch")
            .build();

        return getAsyncClient().listDomainNames(namesRequest)
            .handle((response, exception) -> {
                if (exception != null) {
                    throw new RuntimeException("Failed to list all domains",
exception);
                }
                return response.domainNames();  // Return the list of domain names
on success
            });
    }

    /**
     * Updates the configuration of a specific domain asynchronously.
     * @param domainName the name of the domain to update
     * @return a {@link CompletableFuture} that represents the asynchronous
operation of updating the domain configuration
     */
```

```
   public CompletableFuture<UpdateDomainConfigResponse>
updateSpecificDomainAsync(String domainName) {
       ClusterConfig clusterConfig = ClusterConfig.builder()
           .instanceCount(3)
           .build();

       UpdateDomainConfigRequest updateDomainConfigRequest =
UpdateDomainConfigRequest.builder()
           .domainName(domainName)
           .clusterConfig(clusterConfig)
           .build();

       return getAsyncClient().updateDomainConfig(updateDomainConfigRequest)
           .whenComplete((response, exception) -> {
               if (exception != null) {
                   throw new RuntimeException("Failed to update the domain
configuration", exception);
               }
               // Handle success if needed (e.g., logging or additional actions)
           });
   }

   /**
    * Asynchronously checks the progress of a domain change operation in Amazon
OpenSearch Service.
    * @param domainName the name of the OpenSearch domain to check the progress for
    * @return a {@link CompletableFuture} that completes when the domain change
operation is completed
    */
   public CompletableFuture<Void> domainChangeProgressAsync(String domainName) {
       DescribeDomainChangeProgressRequest request =
DescribeDomainChangeProgressRequest.builder()
           .domainName(domainName)
           .build();

       return CompletableFuture.runAsync(() -> {
           boolean isCompleted = false;
           long startTime = System.currentTimeMillis();

           while (!isCompleted) {
               try {
                   // Handle the async client call using `join` to block
synchronously for the result
                   DescribeDomainChangeProgressResponse response = getAsyncClient()
```

```
                        .describeDomainChangeProgress(request)
                        .handle((resp, ex) -> {
                            if (ex != null) {
                                throw new RuntimeException("Failed to check domain
progress", ex);
                            }
                            return resp;
                        }).join();

                    String state = response.changeProgressStatus().statusAsString();
 // Get the status as string

                    if ("COMPLETED".equals(state)) {
                        logger.info("\nOpenSearch domain status: Completed");
                        isCompleted = true;
                    } else {
                        for (int i = 0; i < 5; i++) {
                            long elapsedTimeInSeconds = (System.currentTimeMillis()
- startTime) / 1000;
                            String formattedTime = String.format("%02d:%02d",
elapsedTimeInSeconds / 60, elapsedTimeInSeconds % 60);
                            System.out.print("\rOpenSearch domain state: " + state +
" | Time Elapsed: " + formattedTime + " ");
                            System.out.flush();
                            Thread.sleep(1_000);
                        }
                    }
                } catch (InterruptedException e) {
                    Thread.currentThread().interrupt();
                    throw new RuntimeException("Thread was interrupted", e);
                }
            }
        });
    }

    /**
     * Asynchronously adds tags to an Amazon OpenSearch Service domain.
     * @param domainARN the Amazon Resource Name (ARN) of the Amazon OpenSearch
Service domain to add tags to
     * @return a {@link CompletableFuture} that completes when the tags have been
successfully added to the domain,
     * or throws a {@link RuntimeException} if the operation fails
     */
    public CompletableFuture<AddTagsResponse> addDomainTagsAsync(String domainARN) {
```

```
        Tag tag1 = Tag.builder()
            .key("service")
            .value("OpenSearch")
            .build();

        Tag tag2 = Tag.builder()
            .key("instances")
            .value("m3.2xlarge")
            .build();

        List<Tag> tagList = new ArrayList<>();
        tagList.add(tag1);
        tagList.add(tag2);

        AddTagsRequest addTagsRequest = AddTagsRequest.builder()
            .arn(domainARN)
            .tagList(tagList)
            .build();

        return getAsyncClient().addTags(addTagsRequest)
            .whenComplete((response, exception) -> {
                if (exception != null) {
                    throw new RuntimeException("Failed to add tags to the domain: "
+ domainARN, exception);
                } else {
                    logger.info("Added Tags");
                }
            });
    }


    /**
     * Asynchronously lists the tags associated with the specified Amazon Resource
Name (ARN).
     * @param arn the Amazon Resource Name (ARN) of the resource for which to list
the tags
     * @return a {@link CompletableFuture} that, when completed, will contain a list
of the tags associated with the
     * specified ARN
     * @throws RuntimeException if there is an error listing the tags
     */
    public CompletableFuture<ListTagsResponse> listDomainTagsAsync(String arn) {
        ListTagsRequest tagsRequest = ListTagsRequest.builder()
            .arn(arn)
```

```
            .build();

        return getAsyncClient().listTags(tagsRequest)
            .whenComplete((response, exception) -> {
                if (exception != null) {
                    throw new RuntimeException("Failed to list domain tags",
 exception);
                }

                List<Tag> tagList = response.tagList();
                for (Tag tag : tagList) {
                    logger.info("Tag key is " + tag.key());
                    logger.info("Tag value is " + tag.value());
                }
            });
    }
}
```

- Weitere API-Informationen finden Sie in den folgenden Themen der AWS SDK for Java 2.x - API-Referenz.
  - AddTags
  - CreateDomain
  - DeleteDomain
  - DescribeDomain
  - DescribeDomainChangeProgress
  - ListDomainNames
  - ListTags
  - UpdateDomainConfig

Aktionen

`AddTags`

Das folgende Codebeispiel zeigt die Verwendung`AddTags`.

SDK für Java 2.x

> **Note**
>
> Es gibt noch mehr dazu GitHub. Hier finden Sie das vollständige Beispiel und erfahren, wie Sie das AWS -Code-Beispiel- einrichten und ausführen.

```
    /**
     * Asynchronously adds tags to an Amazon OpenSearch Service domain.
     * @param domainARN the Amazon Resource Name (ARN) of the Amazon OpenSearch
Service domain to add tags to
     * @return a {@link CompletableFuture} that completes when the tags have been
successfully added to the domain,
     * or throws a {@link RuntimeException} if the operation fails
     */
    public CompletableFuture<AddTagsResponse> addDomainTagsAsync(String domainARN) {
        Tag tag1 = Tag.builder()
            .key("service")
            .value("OpenSearch")
            .build();

        Tag tag2 = Tag.builder()
            .key("instances")
            .value("m3.2xlarge")
            .build();

        List<Tag> tagList = new ArrayList<>();
        tagList.add(tag1);
        tagList.add(tag2);

        AddTagsRequest addTagsRequest = AddTagsRequest.builder()
            .arn(domainARN)
            .tagList(tagList)
            .build();

        return getAsyncClient().addTags(addTagsRequest)
            .whenComplete((response, exception) -> {
                if (exception != null) {
                    throw new RuntimeException("Failed to add tags to the domain: "
+ domainARN, exception);
                } else {
```

```
                    logger.info("Added Tags");
                }
            });
    }
```

- Einzelheiten zur API finden Sie AddTagsin der AWS SDK for Java 2.x API-Referenz.

`ChangeProgress`

Das folgende Codebeispiel zeigt die Verwendung`ChangeProgress`.

SDK für Java 2.x

> **Note**
>
> Es gibt noch mehr dazu GitHub. Hier finden Sie das vollständige Beispiel und erfahren, wie Sie das AWS -Code-Beispiel- einrichten und ausführen.

```
   /**
    * Asynchronously checks the progress of a domain change operation in Amazon
OpenSearch Service.
    * @param domainName the name of the OpenSearch domain to check the progress for
    * @return a {@link CompletableFuture} that completes when the domain change
operation is completed
    */
   public CompletableFuture<Void> domainChangeProgressAsync(String domainName) {
       DescribeDomainChangeProgressRequest request =
DescribeDomainChangeProgressRequest.builder()
           .domainName(domainName)
           .build();

       return CompletableFuture.runAsync(() -> {
           boolean isCompleted = false;
           long startTime = System.currentTimeMillis();

           while (!isCompleted) {
               try {
                   // Handle the async client call using `join` to block
synchronously for the result
```

```
                    DescribeDomainChangeProgressResponse response = getAsyncClient()
                        .describeDomainChangeProgress(request)
                        .handle((resp, ex) -> {
                            if (ex != null) {
                                throw new RuntimeException("Failed to check domain
progress", ex);
                            }
                            return resp;
                        }).join();

                    String state = response.changeProgressStatus().statusAsString();
 // Get the status as string

                    if ("COMPLETED".equals(state)) {
                        logger.info("\nOpenSearch domain status: Completed");
                        isCompleted = true;
                    } else {
                        for (int i = 0; i < 5; i++) {
                            long elapsedTimeInSeconds = (System.currentTimeMillis()
- startTime) / 1000;
                            String formattedTime = String.format("%02d:%02d",
elapsedTimeInSeconds / 60, elapsedTimeInSeconds % 60);
                            System.out.print("\rOpenSearch domain state: " + state +
" | Time Elapsed: " + formattedTime + " ");
                            System.out.flush();
                            Thread.sleep(1_000);
                        }
                    }
                } catch (InterruptedException e) {
                    Thread.currentThread().interrupt();
                    throw new RuntimeException("Thread was interrupted", e);
                }
            }
        });
    }
```

- Einzelheiten zur API finden Sie ChangeProgressin der AWS SDK for Java 2.x API-Referenz.

`CreateDomain`

Das folgende Codebeispiel zeigt die Verwendung`CreateDomain`.

SDK für Java 2.x

> **Note**
>
> Es gibt noch mehr dazu GitHub. Hier finden Sie das vollständige Beispiel und erfahren, wie Sie das AWS -Code-Beispiel- einrichten und ausführen.

```
    /**
     * Creates a new OpenSearch domain asynchronously.
     * @param domainName the name of the new OpenSearch domain to create
     * @return a {@link CompletableFuture} containing the domain ID of the newly
created domain
     */
    public CompletableFuture<String> createNewDomainAsync(String domainName) {
        ClusterConfig clusterConfig = ClusterConfig.builder()
            .dedicatedMasterEnabled(true)
            .dedicatedMasterCount(3)
            .dedicatedMasterType("t2.small.search")
            .instanceType("t2.small.search")
            .instanceCount(5)
            .build();

        EBSOptions ebsOptions = EBSOptions.builder()
            .ebsEnabled(true)
            .volumeSize(10)
            .volumeType(VolumeType.GP2)
            .build();

        NodeToNodeEncryptionOptions encryptionOptions =
NodeToNodeEncryptionOptions.builder()
            .enabled(true)
            .build();

        CreateDomainRequest domainRequest = CreateDomainRequest.builder()
            .domainName(domainName)
            .engineVersion("OpenSearch_1.0")
            .clusterConfig(clusterConfig)
            .ebsOptions(ebsOptions)
            .nodeToNodeEncryptionOptions(encryptionOptions)
            .build();
        logger.info("Sending domain creation request...");
```

```
        return getAsyncClient().createDomain(domainRequest)
                .handle( (createResponse, throwable) -> {
                    if (createResponse != null) {
                        logger.info("Domain status is {}",
createResponse.domainStatus().changeProgressDetails().configChangeStatusAsString());
                        logger.info("Domain Id is {}",
createResponse.domainStatus().domainId());
                        return createResponse.domainStatus().domainId();
                    }
                    throw new RuntimeException("Failed to create domain",
throwable);
                });
    }
```

- Einzelheiten zur API finden Sie CreateDomainin der AWS SDK for Java 2.x API-Referenz.

`DeleteDomain`

Das folgende Codebeispiel zeigt die Verwendung`DeleteDomain`.

SDK für Java 2.x

> **Note**
>
> Es gibt noch mehr dazu GitHub. Hier finden Sie das vollständige Beispiel und erfahren, wie Sie das AWS -Code-Beispiel- einrichten und ausführen.

```
    /**
     * Deletes a specific domain asynchronously.
     * @param domainName the name of the domain to be deleted
     * @return a {@link CompletableFuture} that completes when the domain has been
deleted
     * or throws a {@link RuntimeException} if the deletion fails
     */
    public CompletableFuture<DeleteDomainResponse> deleteSpecificDomainAsync(String
domainName) {
        DeleteDomainRequest domainRequest = DeleteDomainRequest.builder()
            .domainName(domainName)
            .build();
```

```
        // Delete domain asynchronously
        return getAsyncClient().deleteDomain(domainRequest)
            .whenComplete((response, exception) -> {
                if (exception != null) {
                    throw new RuntimeException("Failed to delete the domain: " +
domainName, exception);
                }
            });
    }
```

- Einzelheiten zur API finden Sie DeleteDomainin der AWS SDK for Java 2.x API-Referenz.

`DescribeDomain`

Das folgende Codebeispiel zeigt die Verwendung`DescribeDomain`.

SDK für Java 2.x

> **Note**
>
> Es gibt noch mehr dazu GitHub. Hier finden Sie das vollständige Beispiel und erfahren, wie Sie das AWS -Code-Beispiel- einrichten und ausführen.

```
    /**
     * Describes the specified domain asynchronously.
     *
     * @param domainName the name of the domain to describe
     * @return a {@link CompletableFuture} that completes with the ARN of the domain
     * @throws RuntimeException if the domain description fails
     */
    public CompletableFuture<String> describeDomainAsync(String domainName) {
        DescribeDomainRequest request = DescribeDomainRequest.builder()
            .domainName(domainName)
            .build();

        return getAsyncClient().describeDomain(request)
            .handle((response, exception) -> {  // Handle both response and
exception
```

```
                if (exception != null) {
                    throw new RuntimeException("Failed to describe domain",
exception);
                }
                DomainStatus domainStatus = response.domainStatus();
                String endpoint = domainStatus.endpoint();
                String arn = domainStatus.arn();
                String engineVersion = domainStatus.engineVersion();
                logger.info("Domain endpoint is: " + endpoint);
                logger.info("ARN: " + arn);
                System.out.println("Engine version: " + engineVersion);

                return arn;  // Return ARN when successful
            });
    }
```

- Einzelheiten zur API finden Sie DescribeDomainin der AWS SDK for Java 2.x API-Referenz.

`ListDomainNames`

Das folgende Codebeispiel zeigt die Verwendung`ListDomainNames`.

SDK für Java 2.x

> **Note**
>
> Es gibt noch mehr dazu GitHub. Hier finden Sie das vollständige Beispiel und erfahren, wie Sie das AWS -Code-Beispiel- einrichten und ausführen.

```
    /**
     * Asynchronously lists all the domains in the current AWS account.
     * @return a {@link CompletableFuture} that, when completed, contains a list of
{@link DomainInfo} objects representing
     *         the domains in the account.
     * @throws RuntimeException if there was a failure while listing the domains.
     */
    public CompletableFuture<List<DomainInfo>> listAllDomainsAsync() {
        ListDomainNamesRequest namesRequest = ListDomainNamesRequest.builder()
            .engineType("OpenSearch")
            .build();
```

```
        return getAsyncClient().listDomainNames(namesRequest)
            .handle((response, exception) -> {
                if (exception != null) {
                    throw new RuntimeException("Failed to list all domains",
exception);
                }
                return response.domainNames();  // Return the list of domain names
on success
            });
    }
```

- Einzelheiten zur API finden Sie ListDomainNamesin der AWS SDK for Java 2.x API-Referenz.

`ListTags`

Das folgende Codebeispiel zeigt die Verwendung`ListTags`.

SDK für Java 2.x

> **Note**
>
> Es gibt noch mehr dazu GitHub. Hier finden Sie das vollständige Beispiel und erfahren, wie Sie das AWS -Code-Beispiel- einrichten und ausführen.

```
    /**
     * Asynchronously adds tags to an Amazon OpenSearch Service domain.
     * @param domainARN the Amazon Resource Name (ARN) of the Amazon OpenSearch
Service domain to add tags to
     * @return a {@link CompletableFuture} that completes when the tags have been
successfully added to the domain,
     * or throws a {@link RuntimeException} if the operation fails
     */
    public CompletableFuture<AddTagsResponse> addDomainTagsAsync(String domainARN) {
        Tag tag1 = Tag.builder()
            .key("service")
            .value("OpenSearch")
            .build();

        Tag tag2 = Tag.builder()
```

```
            .key("instances")
            .value("m3.2xlarge")
            .build();

        List<Tag> tagList = new ArrayList<>();
        tagList.add(tag1);
        tagList.add(tag2);

        AddTagsRequest addTagsRequest = AddTagsRequest.builder()
            .arn(domainARN)
            .tagList(tagList)
            .build();

        return getAsyncClient().addTags(addTagsRequest)
            .whenComplete((response, exception) -> {
                if (exception != null) {
                    throw new RuntimeException("Failed to add tags to the domain: "
+ domainARN, exception);
                } else {
                    logger.info("Added Tags");
                }
            });
    }
```

- Einzelheiten zur API finden Sie ListTagsin der AWS SDK for Java 2.x API-Referenz.

`UpdateDomainConfig`

Das folgende Codebeispiel zeigt die Verwendung`UpdateDomainConfig`.

SDK für Java 2.x

> **Note**
>
> Es gibt noch mehr dazu GitHub. Hier finden Sie das vollständige Beispiel und erfahren, wie Sie das AWS -Code-Beispiel- einrichten und ausführen.

```
    /**
     * Updates the configuration of a specific domain asynchronously.
```

```
     * @param domainName the name of the domain to update
     * @return a {@link CompletableFuture} that represents the asynchronous
operation of updating the domain configuration
     */
    public CompletableFuture<UpdateDomainConfigResponse>
updateSpecificDomainAsync(String domainName) {
        ClusterConfig clusterConfig = ClusterConfig.builder()
            .instanceCount(3)
            .build();

        UpdateDomainConfigRequest updateDomainConfigRequest =
UpdateDomainConfigRequest.builder()
            .domainName(domainName)
            .clusterConfig(clusterConfig)
            .build();

        return getAsyncClient().updateDomainConfig(updateDomainConfigRequest)
            .whenComplete((response, exception) -> {
                if (exception != null) {
                    throw new RuntimeException("Failed to update the domain
configuration", exception);
                }
                // Handle success if needed (e.g., logging or additional actions)
            });
    }
```

- Einzelheiten zur API finden Sie UpdateDomainConfigin der AWS SDK for Java 2.x API-Referenz.

EventBridge Beispiele mit SDK for Java 2.x

Die folgenden Codebeispiele zeigen Ihnen, wie Sie mithilfe von AWS SDK for Java 2.x with Aktionen ausführen und allgemeine Szenarien implementieren EventBridge.

Bei Grundlagen handelt es sich um Codebeispiele, die Ihnen zeigen, wie Sie die wesentlichen Vorgänge innerhalb eines Services ausführen.

Aktionen sind Codeauszüge aus größeren Programmen und müssen im Kontext ausgeführt werden. Während Aktionen Ihnen zeigen, wie Sie einzelne Service-Funktionen aufrufen, können Sie Aktionen im Kontext der zugehörigen Szenarien anzeigen.

Szenarien sind Codebeispiele, die Ihnen zeigen, wie Sie bestimmte Aufgaben ausführen, indem Sie mehrere Funktionen innerhalb eines Service aufrufen oder mit anderen AWS-Services kombinieren.

Jedes Beispiel enthält einen Link zum vollständigen Quellcode, wo Sie Anweisungen zum Einrichten und Ausführen des Codes im Kodex finden.

Themen

- Erste Schritte
- Grundlagen
- Aktionen
- Szenarien

Erste Schritte

Hallo EventBridge

Das folgende Codebeispiel veranschaulicht, wie Sie mit der Verwendung von EventBridge beginnen.

SDK für Java 2.x

> **Note**
>
> Es gibt noch mehr dazu GitHub. Hier finden Sie das vollständige Beispiel und erfahren, wie Sie das AWS -Code-Beispiel- einrichten und ausführen.

```
/**
 * Before running this Java V2 code example, set up your development
 * environment, including your credentials.
 *
 * For more information, see the following documentation topic:
 *
 * https://docs.aws.amazon.com/sdk-for-java/latest/developer-guide/get-started.html
 *
 */
public class HelloEventBridge {
    public static void main(String[] args) {
        Region region = Region.US_WEST_2;
        EventBridgeClient eventBrClient = EventBridgeClient.builder()
```

```
                .region(region)
                .build();

        listBuses(eventBrClient);
        eventBrClient.close();
    }

    public static void listBuses(EventBridgeClient eventBrClient) {
        try {
            ListEventBusesRequest busesRequest = ListEventBusesRequest.builder()
                    .limit(10)
                    .build();

            ListEventBusesResponse response =
 eventBrClient.listEventBuses(busesRequest);
            List<EventBus> buses = response.eventBuses();
            for (EventBus bus : buses) {
                System.out.println("The name of the event bus is: " + bus.name());
                System.out.println("The ARN of the event bus is: " + bus.arn());
            }

        } catch (EventBridgeException e) {
            System.err.println(e.awsErrorDetails().errorMessage());
            System.exit(1);
        }
    }
}
```

- Einzelheiten zur API finden Sie ListEventBusesin der AWS SDK for Java 2.x API-Referenz.

Grundlagen

Kennenlernen der Grundlagen

Wie das aussehen kann, sehen Sie am nachfolgenden Beispielcode:

- Erstellen Sie eine Regel und fügen Sie ihr ein Ziel hinzu.
- Aktivieren und deaktivieren Sie Regeln.
- Listen Sie Regeln und Ziele auf und aktualisieren Sie sie.
- Senden Sie Ereignisse und bereinigen Sie dann die Ressourcen.

SDK für Java 2.x

> **Note**
>
> Es gibt noch mehr dazu GitHub. Hier finden Sie das vollständige Beispiel und erfahren, wie Sie das AWS -Code-Beispiel- einrichten und ausführen.

```
/**
 * Before running this Java V2 code example, set up your development
 * environment, including your credentials.
 *
 * For more information, see the following documentation topic:
 *
 * https://docs.aws.amazon.com/sdk-for-java/latest/developer-guide/get-started.html
 *
 * This Java code example performs the following tasks:
 *
 * This Java V2 example performs the following tasks with Amazon EventBridge:
 *
 * 1. Creates an AWS Identity and Access Management (IAM) role to use with
 * Amazon EventBridge.
 * 2. Amazon Simple Storage Service (Amazon S3) bucket with EventBridge events
 * enabled.
 * 3. Creates a rule that triggers when an object is uploaded to Amazon S3.
 * 4. Lists rules on the event bus.
 * 5. Creates a new Amazon Simple Notification Service (Amazon SNS) topic and
 * lets the user subscribe to it.
 * 6. Adds a target to the rule that sends an email to the specified topic.
 * 7. Creates an EventBridge event that sends an email when an Amazon S3 object
 * is created.
 * 8. Lists Targets.
 * 9. Lists the rules for the same target.
 * 10. Triggers the rule by uploading a file to the Amazon S3 bucket.
 * 11. Disables a specific rule.
 * 12. Checks and print the state of the rule.
 * 13. Adds a transform to the rule to change the text of the email.
 * 14. Enables a specific rule.
 * 15. Triggers the updated rule by uploading a file to the Amazon S3 bucket.
 * 16. Updates the rule to be a custom rule pattern.
 * 17. Sending an event to trigger the rule.
 * 18. Cleans up resources.
```

```
 *
 */
public class EventbridgeMVP {
    public static final String DASHES = new String(new char[80]).replace("\0", "-");

    public static void main(String[] args) throws InterruptedException, IOException
 {
        final String usage = """

                Usage:
                    <roleName> <bucketName> <topicName> <eventRuleName>

                Where:
                    roleName - The name of the role to create.
                    bucketName - The Amazon Simple Storage Service (Amazon S3)
 bucket name to create.
                    topicName - The name of the Amazon Simple Notification Service
 (Amazon SNS) topic to create.
                    eventRuleName - The Amazon EventBridge rule name to create.
                """;

        if (args.length != 5) {
            System.out.println(usage);
            System.exit(1);
        }

        String polJSON = "{" +
                "\"Version\": \"2012-10-17\"," +
                "\"Statement\": [{" +
                "\"Effect\": \"Allow\"," +
                "\"Principal\": {" +
                "\"Service\": \"events.amazonaws.com\"" +
                "}," +
                "\"Action\": \"sts:AssumeRole\"" +
                "}]" +
                "}";

        Scanner sc = new Scanner(System.in);
        String roleName = args[0];
        String bucketName = args[1];
        String topicName = args[2];
        String eventRuleName = args[3];

        Region region = Region.US_EAST_1;
```

```
        EventBridgeClient eventBrClient = EventBridgeClient.builder()
                .region(region)
                .build();

        S3Client s3Client = S3Client.builder()
                .region(region)
                .build();

        Region regionGl = Region.AWS_GLOBAL;
        IamClient iam = IamClient.builder()
                .region(regionGl)
                .build();

        SnsClient snsClient = SnsClient.builder()
                .region(region)
                .build();

        System.out.println(DASHES);
        System.out.println("Welcome to the Amazon EventBridge example scenario.");
        System.out.println(DASHES);

        System.out.println(DASHES);
        System.out
                .println("1. Create an AWS Identity and Access Management (IAM) role
to use with Amazon EventBridge.");
        String roleArn = createIAMRole(iam, roleName, polJSON);
        System.out.println(DASHES);

        System.out.println(DASHES);
        System.out.println("2. Create an S3 bucket with EventBridge events
enabled.");
        if (checkBucket(s3Client, bucketName)) {
            System.out.println("Bucket " + bucketName + " already exists. Ending
this scenario.");
            System.exit(1);
        }

        createBucket(s3Client, bucketName);
        Thread.sleep(3000);
        setBucketNotification(s3Client, bucketName);
        System.out.println(DASHES);

        System.out.println(DASHES);
```

```
        System.out.println("3. Create a rule that triggers when an object is
uploaded to Amazon S3.");
        Thread.sleep(10000);
        addEventRule(eventBrClient, roleArn, bucketName, eventRuleName);
        System.out.println(DASHES);

        System.out.println(DASHES);
        System.out.println("4. List rules on the event bus.");
        listRules(eventBrClient);
        System.out.println(DASHES);

        System.out.println(DASHES);
        System.out.println("5. Create a new SNS topic for testing and let the user
subscribe to the topic.");
        String topicArn = createSnsTopic(snsClient, topicName);
        System.out.println(DASHES);

        System.out.println(DASHES);
        System.out.println("6. Add a target to the rule that sends an email to the
specified topic.");
        System.out.println("Enter your email to subscribe to the Amazon SNS
topic:");
        String email = sc.nextLine();
        subEmail(snsClient, topicArn, email);
        System.out.println(
                "Use the link in the email you received to confirm your
subscription. Then, press Enter to continue.");
        sc.nextLine();
        System.out.println(DASHES);

        System.out.println(DASHES);
        System.out.println("7. Create an EventBridge event that sends an email when
an Amazon S3 object is created.");
        addSnsEventRule(eventBrClient, eventRuleName, topicArn, topicName,
eventRuleName, bucketName);
        System.out.println(DASHES);

        System.out.println(DASHES);
        System.out.println(" 8. List Targets.");
        listTargets(eventBrClient, eventRuleName);
        System.out.println(DASHES);

        System.out.println(DASHES);
        System.out.println(" 9. List the rules for the same target.");
```

```
        listTargetRules(eventBrClient, topicArn);
        System.out.println(DASHES);

        System.out.println(DASHES);
        System.out.println(" 10. Trigger the rule by uploading a file to the S3
bucket.");
        System.out.println("Press Enter to continue.");
        sc.nextLine();
        uploadTextFiletoS3(s3Client, bucketName);
        System.out.println(DASHES);

        System.out.println(DASHES);
        System.out.println("11. Disable a specific rule.");
        changeRuleState(eventBrClient, eventRuleName, false);
        System.out.println(DASHES);

        System.out.println(DASHES);
        System.out.println("12. Check and print the state of the rule.");
        checkRule(eventBrClient, eventRuleName);
        System.out.println(DASHES);

        System.out.println(DASHES);
        System.out.println("13. Add a transform to the rule to change the text of
the email.");
        updateSnsEventRule(eventBrClient, topicArn, eventRuleName);
        System.out.println(DASHES);

        System.out.println(DASHES);
        System.out.println("14. Enable a specific rule.");
        changeRuleState(eventBrClient, eventRuleName, true);
        System.out.println(DASHES);

        System.out.println(DASHES);
        System.out.println(" 15. Trigger the updated rule by uploading a file to the
S3 bucket.");
        System.out.println("Press Enter to continue.");
        sc.nextLine();
        uploadTextFiletoS3(s3Client, bucketName);
        System.out.println(DASHES);

        System.out.println(DASHES);
        System.out.println(" 16. Update the rule to be a custom rule pattern.");
        updateToCustomRule(eventBrClient, eventRuleName);
```

```
        System.out.println("Updated event rule " + eventRuleName + " to use a custom
pattern.");
        updateCustomRuleTargetWithTransform(eventBrClient, topicArn, eventRuleName);
        System.out.println("Updated event target " + topicArn + ".");
        System.out.println(DASHES);

        System.out.println(DASHES);
        System.out.println("17. Sending an event to trigger the rule. This will
trigger a subscription email.");
        triggerCustomRule(eventBrClient, email);
        System.out.println("Events have been sent. Press Enter to continue.");
        sc.nextLine();
        System.out.println(DASHES);

        System.out.println(DASHES);
        System.out.println("18. Clean up resources.");
        System.out.println("Do you want to clean up resources (y/n)");
        String ans = sc.nextLine();
        if (ans.compareTo("y") == 0) {
            cleanupResources(eventBrClient, snsClient, s3Client, iam, topicArn,
eventRuleName, bucketName, roleName);
        } else {
            System.out.println("The resources will not be cleaned up. ");
        }
        System.out.println(DASHES);

        System.out.println(DASHES);
        System.out.println("The Amazon EventBridge example scenario has successfully
completed.");
        System.out.println(DASHES);
    }

    public static void cleanupResources(EventBridgeClient eventBrClient, SnsClient
snsClient, S3Client s3Client,
            IamClient iam, String topicArn, String eventRuleName, String bucketName,
String roleName) {
        System.out.println("Removing all targets from the event rule.");
        deleteTargetsFromRule(eventBrClient, eventRuleName);
        deleteRuleByName(eventBrClient, eventRuleName);
        deleteSNSTopic(snsClient, topicArn);
        deleteS3Bucket(s3Client, bucketName);
        deleteRole(iam, roleName);
    }
```

```
    public static void deleteRole(IamClient iam, String roleName) {
        String policyArn = "arn:aws:iam::aws:policy/AmazonEventBridgeFullAccess";
        DetachRolePolicyRequest policyRequest = DetachRolePolicyRequest.builder()
                .policyArn(policyArn)
                .roleName(roleName)
                .build();

        iam.detachRolePolicy(policyRequest);
        System.out.println("Successfully detached policy " + policyArn + " from role
" + roleName);

        // Delete the role.
        DeleteRoleRequest roleRequest = DeleteRoleRequest.builder()
                .roleName(roleName)
                .build();

        iam.deleteRole(roleRequest);
        System.out.println("*** Successfully deleted " + roleName);
    }

    public static void deleteS3Bucket(S3Client s3Client, String bucketName) {
        // Remove all the objects from the S3 bucket.
        ListObjectsRequest listObjects = ListObjectsRequest.builder()
                .bucket(bucketName)
                .build();

        ListObjectsResponse res = s3Client.listObjects(listObjects);
        List<S3Object> objects = res.contents();
        ArrayList<ObjectIdentifier> toDelete = new ArrayList<>();

        for (S3Object myValue : objects) {
            toDelete.add(ObjectIdentifier.builder()
                    .key(myValue.key())
                    .build());
        }

        DeleteObjectsRequest dor = DeleteObjectsRequest.builder()
                .bucket(bucketName)
                .delete(Delete.builder()
                        .objects(toDelete).build())
                .build();

        s3Client.deleteObjects(dor);
```

```
        // Delete the S3 bucket.
        DeleteBucketRequest deleteBucketRequest = DeleteBucketRequest.builder()
                .bucket(bucketName)
                .build();

        s3Client.deleteBucket(deleteBucketRequest);
        System.out.println("You have deleted the bucket and the objects");
    }

    // Delete the SNS topic.
    public static void deleteSNSTopic(SnsClient snsClient, String topicArn) {
        try {
            DeleteTopicRequest request = DeleteTopicRequest.builder()
                    .topicArn(topicArn)
                    .build();

            DeleteTopicResponse result = snsClient.deleteTopic(request);
            System.out.println("\n\nStatus was " +
result.sdkHttpResponse().statusCode());

        } catch (SnsException e) {
            System.err.println(e.awsErrorDetails().errorMessage());
            System.exit(1);
        }
    }

    public static void deleteRuleByName(EventBridgeClient eventBrClient, String
ruleName) {
        DeleteRuleRequest ruleRequest = DeleteRuleRequest.builder()
                .name(ruleName)
                .build();

        eventBrClient.deleteRule(ruleRequest);
        System.out.println("Successfully deleted the rule");
    }

    public static void deleteTargetsFromRule(EventBridgeClient eventBrClient, String
eventRuleName) {
        // First, get all targets that will be deleted.
        ListTargetsByRuleRequest request = ListTargetsByRuleRequest.builder()
                .rule(eventRuleName)
                .build();
```

```
        ListTargetsByRuleResponse response =
eventBrClient.listTargetsByRule(request);
        List<Target> allTargets = response.targets();

        // Get all targets and delete them.
        for (Target myTarget : allTargets) {
            RemoveTargetsRequest removeTargetsRequest =
RemoveTargetsRequest.builder()
                    .rule(eventRuleName)
                    .ids(myTarget.id())
                    .build();

            eventBrClient.removeTargets(removeTargetsRequest);
            System.out.println("Successfully removed the target");
        }
    }

    public static void triggerCustomRule(EventBridgeClient eventBrClient, String
email) {
        String json = "{" +
                "\"UserEmail\": \"" + email + "\"," +
                "\"Message\": \"This event was generated by example code.\"," +
                "\"UtcTime\": \"Now.\"" +
                "}";

        PutEventsRequestEntry entry = PutEventsRequestEntry.builder()
                .source("ExampleSource")
                .detail(json)
                .detailType("ExampleType")
                .build();

        PutEventsRequest eventsRequest = PutEventsRequest.builder()
                .entries(entry)
                .build();

        eventBrClient.putEvents(eventsRequest);
    }

    public static void updateCustomRuleTargetWithTransform(EventBridgeClient
eventBrClient, String topicArn,
            String ruleName) {
        String targetId = java.util.UUID.randomUUID().toString();
        InputTransformer inputTransformer = InputTransformer.builder()
                .inputTemplate("\"Notification: sample event was received.\"")
```

```
                .build();

        Target target = Target.builder()
                .id(targetId)
                .arn(topicArn)
                .inputTransformer(inputTransformer)
                .build();

        try {
            PutTargetsRequest targetsRequest = PutTargetsRequest.builder()
                    .rule(ruleName)
                    .targets(target)
                    .eventBusName(null)
                    .build();

            eventBrClient.putTargets(targetsRequest);
        } catch (EventBridgeException e) {
            System.err.println(e.awsErrorDetails().errorMessage());
            System.exit(1);
        }
    }

    public static void updateToCustomRule(EventBridgeClient eventBrClient, String
 ruleName) {
        String customEventsPattern = "{" +
                "\"source\": [\"ExampleSource\"]," +
                "\"detail-type\": [\"ExampleType\"]" +
                "}";

        PutRuleRequest request = PutRuleRequest.builder()
                .name(ruleName)
                .description("Custom test rule")
                .eventPattern(customEventsPattern)
                .build();

        eventBrClient.putRule(request);
    }

    // Update an Amazon S3 object created rule with a transform on the target.
    public static void updateSnsEventRule(EventBridgeClient eventBrClient, String
 topicArn, String ruleName) {
        String targetId = java.util.UUID.randomUUID().toString();
        Map<String, String> myMap = new HashMap<>();
        myMap.put("bucket", "$.detail.bucket.name");
```

```
        myMap.put("time", "$.time");

        InputTransformer inputTransformer = InputTransformer.builder()
                .inputTemplate("\"Notification: an object was uploaded to bucket
<bucket> at <time>.\"")
                .inputPathsMap(myMap)
                .build();

        Target target = Target.builder()
                .id(targetId)
                .arn(topicArn)
                .inputTransformer(inputTransformer)
                .build();

        try {
            PutTargetsRequest targetsRequest = PutTargetsRequest.builder()
                    .rule(ruleName)
                    .targets(target)
                    .eventBusName(null)
                    .build();

            eventBrClient.putTargets(targetsRequest);

        } catch (EventBridgeException e) {
            System.err.println(e.awsErrorDetails().errorMessage());
            System.exit(1);
        }
    }

    public static void checkRule(EventBridgeClient eventBrClient, String
eventRuleName) {
        try {
            DescribeRuleRequest ruleRequest = DescribeRuleRequest.builder()
                    .name(eventRuleName)
                    .build();

            DescribeRuleResponse response = eventBrClient.describeRule(ruleRequest);
            System.out.println("The state of the rule is " +
response.stateAsString());

        } catch (EventBridgeException e) {
            System.err.println(e.awsErrorDetails().errorMessage());
            System.exit(1);
        }
```

```
    }

    public static void changeRuleState(EventBridgeClient eventBrClient, String
eventRuleName, Boolean isEnabled) {
        try {
            if (!isEnabled) {
                System.out.println("Disabling the rule: " + eventRuleName);
                DisableRuleRequest ruleRequest = DisableRuleRequest.builder()
                        .name(eventRuleName)
                        .build();

                eventBrClient.disableRule(ruleRequest);
            } else {
                System.out.println("Enabling the rule: " + eventRuleName);
                EnableRuleRequest ruleRequest = EnableRuleRequest.builder()
                        .name(eventRuleName)
                        .build();
                eventBrClient.enableRule(ruleRequest);
            }

        } catch (EventBridgeException e) {
            System.err.println(e.awsErrorDetails().errorMessage());
            System.exit(1);
        }
    }

    // Create and upload a file to an S3 bucket to trigger an event.
    public static void uploadTextFiletoS3(S3Client s3Client, String bucketName)
throws IOException {
        // Create a unique file name.
        String fileSuffix = new SimpleDateFormat("yyyyMMddHHmmss").format(new
Date());
        String fileName = "TextFile" + fileSuffix + ".txt";

        File myFile = new File(fileName);
        FileWriter fw = new FileWriter(myFile.getAbsoluteFile());
        BufferedWriter bw = new BufferedWriter(fw);
        bw.write("This is a sample file for testing uploads.");
        bw.close();

        try {
            PutObjectRequest putOb = PutObjectRequest.builder()
                    .bucket(bucketName)
                    .key(fileName)
```

```
                    .build();

            s3Client.putObject(putOb, RequestBody.fromFile(myFile));

        } catch (S3Exception e) {
            System.err.println(e.getMessage());
            System.exit(1);
        }
    }

    public static void listTargetRules(EventBridgeClient eventBrClient, String
 topicArn) {
        ListRuleNamesByTargetRequest ruleNamesByTargetRequest =
 ListRuleNamesByTargetRequest.builder()
                .targetArn(topicArn)
                .build();

        ListRuleNamesByTargetResponse response =
 eventBrClient.listRuleNamesByTarget(ruleNamesByTargetRequest);
        List<String> rules = response.ruleNames();
        for (String rule : rules) {
            System.out.println("The rule name is " + rule);
        }
    }

    public static void listTargets(EventBridgeClient eventBrClient, String ruleName)
 {
        ListTargetsByRuleRequest ruleRequest = ListTargetsByRuleRequest.builder()
                .rule(ruleName)
                .build();

        ListTargetsByRuleResponse res =
 eventBrClient.listTargetsByRule(ruleRequest);
        List<Target> targetsList = res.targets();
        for (Target target: targetsList) {
            System.out.println("Target ARN: "+target.arn());
        }
    }

    // Add a rule which triggers an SNS target when a file is uploaded to an S3
    // bucket.
    public static void addSnsEventRule(EventBridgeClient eventBrClient, String
 ruleName, String topicArn,
            String topicName, String eventRuleName, String bucketName) {
```

```
        String targetID = java.util.UUID.randomUUID().toString();
        Target myTarget = Target.builder()
                .id(targetID)
                .arn(topicArn)
                .build();

        List<Target> targets = new ArrayList<>();
        targets.add(myTarget);
        PutTargetsRequest request = PutTargetsRequest.builder()
                .eventBusName(null)
                .targets(targets)
                .rule(ruleName)
                .build();

        eventBrClient.putTargets(request);
        System.out.println("Added event rule " + eventRuleName + " with Amazon SNS
 target " + topicName + " for bucket "
                + bucketName + ".");
    }

    public static void subEmail(SnsClient snsClient, String topicArn, String email)
 {
        try {
            SubscribeRequest request = SubscribeRequest.builder()
                    .protocol("email")
                    .endpoint(email)
                    .returnSubscriptionArn(true)
                    .topicArn(topicArn)
                    .build();

            SubscribeResponse result = snsClient.subscribe(request);
            System.out.println("Subscription ARN: " + result.subscriptionArn() + "\n
\n Status is "
                    + result.sdkHttpResponse().statusCode());

        } catch (SnsException e) {
            System.err.println(e.awsErrorDetails().errorMessage());
            System.exit(1);
        }
    }

    public static void listRules(EventBridgeClient eventBrClient) {
        try {
            ListRulesRequest rulesRequest = ListRulesRequest.builder()
```

```
                    .eventBusName("default")
                    .limit(10)
                    .build();

            ListRulesResponse response = eventBrClient.listRules(rulesRequest);
            List<Rule> rules = response.rules();
            for (Rule rule : rules) {
                System.out.println("The rule name is : " + rule.name());
                System.out.println("The rule description is : " +
rule.description());
                System.out.println("The rule state is : " + rule.stateAsString());
            }

        } catch (EventBridgeException e) {
            System.err.println(e.awsErrorDetails().errorMessage());
            System.exit(1);
        }
    }

    public static String createSnsTopic(SnsClient snsClient, String topicName) {
        String topicPolicy = "{" +
                "\"Version\": \"2012-10-17\"," +
                "\"Statement\": [{" +
                "\"Sid\": \"EventBridgePublishTopic\"," +
                "\"Effect\": \"Allow\"," +
                "\"Principal\": {" +
                "\"Service\": \"events.amazonaws.com\"" +
                "}," +
                "\"Resource\": \"*\"," +
                "\"Action\": \"sns:Publish\"" +
                "}]" +
                "}";

        Map<String, String> topicAttributes = new HashMap<>();
        topicAttributes.put("Policy", topicPolicy);
        CreateTopicRequest topicRequest = CreateTopicRequest.builder()
                .name(topicName)
                .attributes(topicAttributes)
                .build();

        CreateTopicResponse response = snsClient.createTopic(topicRequest);
        System.out.println("Added topic " + topicName + " for email
subscriptions.");
        return response.topicArn();
```

```
    }

    // Create a new event rule that triggers when an Amazon S3 object is created in
    // a bucket.
    public static void addEventRule(EventBridgeClient eventBrClient, String roleArn,
 String bucketName,
            String eventRuleName) {
        String pattern = "{\n" +
                "  \"source\": [\"aws.s3\"],\n" +
                "  \"detail-type\": [\"Object Created\"],\n" +
                "  \"detail\": {\n" +
                "    \"bucket\": {\n" +
                "      \"name\": [\"" + bucketName + "\"]\n" +
                "    }\n" +
                "  }\n" +
                "}";

        try {
            PutRuleRequest ruleRequest = PutRuleRequest.builder()
                    .description("Created by using the AWS SDK for Java v2")
                    .name(eventRuleName)
                    .eventPattern(pattern)
                    .roleArn(roleArn)
                    .build();

            PutRuleResponse ruleResponse = eventBrClient.putRule(ruleRequest);
            System.out.println("The ARN of the new rule is " +
 ruleResponse.ruleArn());

        } catch (EventBridgeException e) {
            System.err.println(e.awsErrorDetails().errorMessage());
            System.exit(1);
        }
    }

    // Determine if the S3 bucket exists.
    public static Boolean checkBucket(S3Client s3Client, String bucketName) {
        try {
            HeadBucketRequest headBucketRequest = HeadBucketRequest.builder()
                    .bucket(bucketName)
                    .build();

            s3Client.headBucket(headBucketRequest);
            return true;
```

```
        } catch (S3Exception e) {
            System.err.println(e.awsErrorDetails().errorMessage());
        }
        return false;
    }

    // Set the S3 bucket notification configuration.
    public static void setBucketNotification(S3Client s3Client, String bucketName) {
        try {
            EventBridgeConfiguration eventBridgeConfiguration =
EventBridgeConfiguration.builder()
                    .build();

            NotificationConfiguration configuration =
NotificationConfiguration.builder()
                    .eventBridgeConfiguration(eventBridgeConfiguration)
                    .build();

            PutBucketNotificationConfigurationRequest configurationRequest =
PutBucketNotificationConfigurationRequest
                    .builder()
                    .bucket(bucketName)
                    .notificationConfiguration(configuration)
                    .skipDestinationValidation(true)
                    .build();

            s3Client.putBucketNotificationConfiguration(configurationRequest);
            System.out.println("Added bucket " + bucketName + " with EventBridge
events enabled.");

        } catch (S3Exception e) {
            System.err.println(e.awsErrorDetails().errorMessage());
            System.exit(1);
        }
    }

    public static void createBucket(S3Client s3Client, String bucketName) {
        try {
            S3Waiter s3Waiter = s3Client.waiter();
            CreateBucketRequest bucketRequest = CreateBucketRequest.builder()
                    .bucket(bucketName)
                    .build();

            s3Client.createBucket(bucketRequest);
```

```
            HeadBucketRequest bucketRequestWait = HeadBucketRequest.builder()
                    .bucket(bucketName)
                    .build();

            // Wait until the bucket is created and print out the response.
            WaiterResponse<HeadBucketResponse> waiterResponse =
 s3Waiter.waitUntilBucketExists(bucketRequestWait);
            waiterResponse.matched().response().ifPresent(System.out::println);
            System.out.println(bucketName + " is ready");

        } catch (S3Exception e) {
            System.err.println(e.awsErrorDetails().errorMessage());
            System.exit(1);
        }
    }

    public static String createIAMRole(IamClient iam, String rolename, String
 polJSON) {
        try {
            CreateRoleRequest request = CreateRoleRequest.builder()
                    .roleName(rolename)
                    .assumeRolePolicyDocument(polJSON)
                    .description("Created using the AWS SDK for Java")
                    .build();

            CreateRoleResponse response = iam.createRole(request);
            AttachRolePolicyRequest rolePolicyRequest =
 AttachRolePolicyRequest.builder()
                    .roleName(rolename)
                    .policyArn("arn:aws:iam::aws:policy/
AmazonEventBridgeFullAccess")
                    .build();

            iam.attachRolePolicy(rolePolicyRequest);
            return response.role().arn();

        } catch (IamException e) {
            System.err.println(e.awsErrorDetails().errorMessage());
            System.exit(1);
        }
        return "";
    }
}
```

- Weitere API-Informationen finden Sie in den folgenden Themen der AWS SDK for Java 2.x - API-Referenz.
  - DeleteRule
  - DescribeRule
  - DisableRule
  - EnableRule
  - ListRuleNamesByTarget
  - ListRules
  - ListTargetsByRule
  - PutEvents
  - PutRule
  - PutTargets

Aktionen

`DeleteRule`

Das folgende Codebeispiel zeigt, wie man es benutzt`DeleteRule`.

SDK für Java 2.x

> **Note**
>
> Es gibt noch mehr dazu GitHub. Hier finden Sie das vollständige Beispiel und erfahren, wie Sie das AWS -Code-Beispiel- einrichten und ausführen.

```
   public static void deleteRuleByName(EventBridgeClient eventBrClient, String
ruleName) {
       DeleteRuleRequest ruleRequest = DeleteRuleRequest.builder()
               .name(ruleName)
               .build();

       eventBrClient.deleteRule(ruleRequest);
       System.out.println("Successfully deleted the rule");
```

```
    }
```

- Einzelheiten zur API finden Sie DeleteRulein der AWS SDK for Java 2.x API-Referenz.

`DescribeRule`

Das folgende Codebeispiel zeigt die Verwendung`DescribeRule`.

SDK für Java 2.x

> **Note**
>
> Es gibt noch mehr dazu GitHub. Hier finden Sie das vollständige Beispiel und erfahren, wie Sie das AWS -Code-Beispiel- einrichten und ausführen.

```
   public static void checkRule(EventBridgeClient eventBrClient, String
eventRuleName) {
       try {
           DescribeRuleRequest ruleRequest = DescribeRuleRequest.builder()
                   .name(eventRuleName)
                   .build();

           DescribeRuleResponse response = eventBrClient.describeRule(ruleRequest);
           System.out.println("The state of the rule is " +
response.stateAsString());

       } catch (EventBridgeException e) {
           System.err.println(e.awsErrorDetails().errorMessage());
           System.exit(1);
       }
   }
```

- Einzelheiten zur API finden Sie DescribeRulein der AWS SDK for Java 2.x API-Referenz.

`DisableRule`

Das folgende Codebeispiel zeigt die Verwendung`DisableRule`.

SDK für Java 2.x

> **Note**
>
> Es gibt noch mehr dazu GitHub. Hier finden Sie das vollständige Beispiel und erfahren, wie Sie das AWS -Code-Beispiel- einrichten und ausführen.

Deaktivieren Sie eine Regel anhand ihres Regelnamens.

```
   public static void changeRuleState(EventBridgeClient eventBrClient, String
eventRuleName, Boolean isEnabled) {
       try {
           if (!isEnabled) {
               System.out.println("Disabling the rule: " + eventRuleName);
               DisableRuleRequest ruleRequest = DisableRuleRequest.builder()
                       .name(eventRuleName)
                       .build();

               eventBrClient.disableRule(ruleRequest);
           } else {
               System.out.println("Enabling the rule: " + eventRuleName);
               EnableRuleRequest ruleRequest = EnableRuleRequest.builder()
                       .name(eventRuleName)
                       .build();
               eventBrClient.enableRule(ruleRequest);
           }

       } catch (EventBridgeException e) {
           System.err.println(e.awsErrorDetails().errorMessage());
           System.exit(1);
       }
   }
```

- Einzelheiten zur API finden Sie DisableRulein der AWS SDK for Java 2.x API-Referenz.

`EnableRule`

Das folgende Codebeispiel zeigt die Verwendung`EnableRule`.

SDK für Java 2.x

> **Note**
>
> Es gibt noch mehr dazu GitHub. Hier finden Sie das vollständige Beispiel und erfahren, wie Sie das AWS -Code-Beispiel- einrichten und ausführen.

Aktivieren Sie eine Regel anhand ihres Regelnamens.

```
   public static void changeRuleState(EventBridgeClient eventBrClient, String
eventRuleName, Boolean isEnabled) {
       try {
           if (!isEnabled) {
               System.out.println("Disabling the rule: " + eventRuleName);
               DisableRuleRequest ruleRequest = DisableRuleRequest.builder()
                       .name(eventRuleName)
                       .build();

               eventBrClient.disableRule(ruleRequest);
           } else {
               System.out.println("Enabling the rule: " + eventRuleName);
               EnableRuleRequest ruleRequest = EnableRuleRequest.builder()
                       .name(eventRuleName)
                       .build();
               eventBrClient.enableRule(ruleRequest);
           }

       } catch (EventBridgeException e) {
           System.err.println(e.awsErrorDetails().errorMessage());
           System.exit(1);
       }
   }
```

- Einzelheiten zur API finden Sie EnableRulein der AWS SDK for Java 2.x API-Referenz.

`ListRuleNamesByTarget`

Das folgende Codebeispiel zeigt die Verwendung`ListRuleNamesByTarget`.

SDK für Java 2.x

> **Note**
>
> Es gibt noch mehr dazu GitHub. Hier finden Sie das vollständige Beispiel und erfahren, wie Sie das AWS -Code-Beispiel- einrichten und ausführen.

Listen Sie alle Regelnamen mithilfe des Ziels auf.

```
   public static void listTargetRules(EventBridgeClient eventBrClient, String
topicArn) {
       ListRuleNamesByTargetRequest ruleNamesByTargetRequest =
ListRuleNamesByTargetRequest.builder()
               .targetArn(topicArn)
               .build();

       ListRuleNamesByTargetResponse response =
eventBrClient.listRuleNamesByTarget(ruleNamesByTargetRequest);
       List<String> rules = response.ruleNames();
       for (String rule : rules) {
           System.out.println("The rule name is " + rule);
       }
   }
```

- Einzelheiten zur API finden Sie ListRuleNamesByTargetin der AWS SDK for Java 2.x API-Referenz.

`ListRules`

Das folgende Codebeispiel zeigt die Verwendung`ListRules`.

SDK für Java 2.x

> **Note**
>
> Es gibt noch mehr dazu GitHub. Hier finden Sie das vollständige Beispiel und erfahren, wie Sie das AWS -Code-Beispiel- einrichten und ausführen.

Aktivieren Sie eine Regel anhand ihres Regelnamens.

```
    public static void listRules(EventBridgeClient eventBrClient) {
        try {
            ListRulesRequest rulesRequest = ListRulesRequest.builder()
                    .eventBusName("default")
                    .limit(10)
                    .build();

            ListRulesResponse response = eventBrClient.listRules(rulesRequest);
            List<Rule> rules = response.rules();
            for (Rule rule : rules) {
                System.out.println("The rule name is : " + rule.name());
                System.out.println("The rule description is : " +
rule.description());
                System.out.println("The rule state is : " + rule.stateAsString());
            }

        } catch (EventBridgeException e) {
            System.err.println(e.awsErrorDetails().errorMessage());
            System.exit(1);
        }
    }
```

- Einzelheiten zur API finden Sie ListRulesin der AWS SDK for Java 2.x API-Referenz.

`ListTargetsByRule`

Das folgende Codebeispiel zeigt die Verwendung`ListTargetsByRule`.

SDK für Java 2.x

> **Note**
>
> Es gibt noch mehr dazu GitHub. Hier finden Sie das vollständige Beispiel und erfahren, wie Sie das AWS -Code-Beispiel- einrichten und ausführen.

Listen Sie alle Ziele für eine Regel mithilfe des Regelnamens auf.

```
   public static void listTargets(EventBridgeClient eventBrClient, String ruleName)
{
       ListTargetsByRuleRequest ruleRequest = ListTargetsByRuleRequest.builder()
               .rule(ruleName)
               .build();

       ListTargetsByRuleResponse res =
eventBrClient.listTargetsByRule(ruleRequest);
       List<Target> targetsList = res.targets();
       for (Target target: targetsList) {
           System.out.println("Target ARN: "+target.arn());
       }
   }
```

- Einzelheiten zur API finden Sie ListTargetsByRulein der AWS SDK for Java 2.x API-Referenz.

`PutEvents`

Das folgende Codebeispiel zeigt die Verwendung`PutEvents`.

SDK für Java 2.x

> **Note**
>
> Es gibt noch mehr dazu GitHub. Hier finden Sie das vollständige Beispiel und erfahren, wie Sie das AWS -Code-Beispiel- einrichten und ausführen.

```
   public static void triggerCustomRule(EventBridgeClient eventBrClient, String
email) {
       String json = "{" +
               "\"UserEmail\": \"" + email + "\"," +
               "\"Message\": \"This event was generated by example code.\"," +
               "\"UtcTime\": \"Now.\"" +
               "}";

       PutEventsRequestEntry entry = PutEventsRequestEntry.builder()
               .source("ExampleSource")
               .detail(json)
               .detailType("ExampleType")
```

```
                .build();

        PutEventsRequest eventsRequest = PutEventsRequest.builder()
                .entries(entry)
                .build();

        eventBrClient.putEvents(eventsRequest);
    }
```

- Einzelheiten zur API finden Sie PutEventsin der AWS SDK for Java 2.x API-Referenz.

`PutRule`

Das folgende Codebeispiel zeigt die Verwendung`PutRule`.

SDK für Java 2.x

> **Note**
>
> Es gibt noch mehr dazu GitHub. Hier finden Sie das vollständige Beispiel und erfahren, wie Sie das AWS -Code-Beispiel- einrichten und ausführen.

Erstellen Sie eine geplante Regel.

```
   public static void createEBRule(EventBridgeClient eventBrClient, String
ruleName, String cronExpression) {
       try {
           PutRuleRequest ruleRequest = PutRuleRequest.builder()
                   .name(ruleName)
                   .eventBusName("default")
                   .scheduleExpression(cronExpression)
                   .state("ENABLED")
                   .description("A test rule that runs on a schedule created by the
Java API")
                   .build();

           PutRuleResponse ruleResponse = eventBrClient.putRule(ruleRequest);
           System.out.println("The ARN of the new rule is " +
ruleResponse.ruleArn());
```

```
        } catch (EventBridgeException e) {
            System.err.println(e.awsErrorDetails().errorMessage());
            System.exit(1);
        }
    }
```

Erstellen Sie eine Regel, die ausgelöst wird, wenn ein Objekt zu einem Amazon-Simple-Storage-Service-Bucket hinzugefügt wird.

```
    // Create a new event rule that triggers when an Amazon S3 object is created in
    // a bucket.
    public static void addEventRule(EventBridgeClient eventBrClient, String roleArn,
String bucketName,
            String eventRuleName) {
        String pattern = "{\n" +
                "  \"source\": [\"aws.s3\"],\n" +
                "  \"detail-type\": [\"Object Created\"],\n" +
                "  \"detail\": {\n" +
                "    \"bucket\": {\n" +
                "      \"name\": [\"" + bucketName + "\"]\n" +
                "    }\n" +
                "  }\n" +
                "}";

        try {
            PutRuleRequest ruleRequest = PutRuleRequest.builder()
                    .description("Created by using the AWS SDK for Java v2")
                    .name(eventRuleName)
                    .eventPattern(pattern)
                    .roleArn(roleArn)
                    .build();

            PutRuleResponse ruleResponse = eventBrClient.putRule(ruleRequest);
            System.out.println("The ARN of the new rule is " +
ruleResponse.ruleArn());

        } catch (EventBridgeException e) {
            System.err.println(e.awsErrorDetails().errorMessage());
            System.exit(1);
        }
    }
```

- Einzelheiten zur API finden Sie PutRuleein der AWS SDK for Java 2.x API-Referenz.

`PutTargets`

Das folgende Codebeispiel zeigt die Verwendung`PutTargets`.

SDK für Java 2.x

> **Note**
>
> Es gibt noch mehr dazu GitHub. Hier finden Sie das vollständige Beispiel und erfahren, wie Sie das AWS -Code-Beispiel- einrichten und ausführen.

Fügen Sie ein Amazon-SNS-Thema als Ziel für eine Regel hinzu.

```
   // Add a rule which triggers an SNS target when a file is uploaded to an S3
   // bucket.
   public static void addSnsEventRule(EventBridgeClient eventBrClient, String
ruleName, String topicArn,
           String topicName, String eventRuleName, String bucketName) {
       String targetID = java.util.UUID.randomUUID().toString();
       Target myTarget = Target.builder()
               .id(targetID)
               .arn(topicArn)
               .build();

       List<Target> targets = new ArrayList<>();
       targets.add(myTarget);
       PutTargetsRequest request = PutTargetsRequest.builder()
               .eventBusName(null)
               .targets(targets)
               .rule(ruleName)
               .build();

       eventBrClient.putTargets(request);
       System.out.println("Added event rule " + eventRuleName + " with Amazon SNS
target " + topicName + " for bucket "
               + bucketName + ".");
   }
```

Fügen Sie einen Eingabe-Transformator als Ziel für eine Regel hinzu.

```
    public static void updateCustomRuleTargetWithTransform(EventBridgeClient
eventBrClient, String topicArn,
            String ruleName) {
        String targetId = java.util.UUID.randomUUID().toString();
        InputTransformer inputTransformer = InputTransformer.builder()
                .inputTemplate("\"Notification: sample event was received.\"")
                .build();

        Target target = Target.builder()
                .id(targetId)
                .arn(topicArn)
                .inputTransformer(inputTransformer)
                .build();

        try {
            PutTargetsRequest targetsRequest = PutTargetsRequest.builder()
                    .rule(ruleName)
                    .targets(target)
                    .eventBusName(null)
                    .build();

            eventBrClient.putTargets(targetsRequest);
        } catch (EventBridgeException e) {
            System.err.println(e.awsErrorDetails().errorMessage());
            System.exit(1);
        }
    }
```

- Einzelheiten zur API finden Sie PutTargetsin der AWS SDK for Java 2.x API-Referenz.

`RemoveTargets`

Das folgende Codebeispiel zeigt die Verwendung`RemoveTargets`.

SDK für Java 2.x

> **Note**
>
> Es gibt noch mehr dazu GitHub. Hier finden Sie das vollständige Beispiel und erfahren, wie Sie das AWS -Code-Beispiel- einrichten und ausführen.

Entfernen Sie alle Ziele für eine Regel mithilfe des Regelnamens.

```
   public static void deleteTargetsFromRule(EventBridgeClient eventBrClient, String
eventRuleName) {
       // First, get all targets that will be deleted.
       ListTargetsByRuleRequest request = ListTargetsByRuleRequest.builder()
               .rule(eventRuleName)
               .build();

       ListTargetsByRuleResponse response =
eventBrClient.listTargetsByRule(request);
       List<Target> allTargets = response.targets();

       // Get all targets and delete them.
       for (Target myTarget : allTargets) {
           RemoveTargetsRequest removeTargetsRequest =
RemoveTargetsRequest.builder()
                   .rule(eventRuleName)
                   .ids(myTarget.id())
                   .build();

           eventBrClient.removeTargets(removeTargetsRequest);
           System.out.println("Successfully removed the target");
       }
   }
```

- Einzelheiten zur API finden Sie RemoveTargetsin der AWS SDK for Java 2.x API-Referenz.

Szenarien

Senden Sie Ereignisbenachrichtigungen an EventBridge

Das folgende Codebeispiel zeigt, wie ein Bucket aktiviert wird, um S3-Ereignisbenachrichtigungen an ein Amazon SNS-Thema EventBridge und eine Amazon SQS SQS-Warteschlange zu senden und Benachrichtigungen an diese weiterzuleiten.

SDK für Java 2.x

> **Note**
>
> Es gibt noch mehr dazu. GitHub Hier finden Sie das vollständige Beispiel und erfahren, wie Sie das AWS -Code-Beispiel- einrichten und ausführen.

```
   /** This method configures a bucket to send events to AWS EventBridge and
creates a rule
    * to route the S3 object created events to a topic and a queue.
    *
    * @param bucketName Name of existing bucket
    * @param topicArn ARN of existing topic to receive S3 event notifications
    * @param queueArn ARN of existing queue to receive S3 event notifications
    *
    *  An AWS CloudFormation stack sets up the bucket, queue, topic before the
method runs.
    */
   public static String setBucketNotificationToEventBridge(String bucketName,
String topicArn, String queueArn) {
       try {
           // Enable bucket to emit S3 Event notifications to EventBridge.
           s3Client.putBucketNotificationConfiguration(b -> b
                   .bucket(bucketName)
                   .notificationConfiguration(b1 -> b1
                           .eventBridgeConfiguration(
                                   SdkBuilder::build)
                   ).build()).join();

           // Create an EventBridge rule to route Object Created notifications.
           PutRuleRequest putRuleRequest = PutRuleRequest.builder()
                   .name(RULE_NAME)
                   .eventPattern("""
```

```
                            {
                              "source": ["aws.s3"],
                              "detail-type": ["Object Created"],
                              "detail": {
                                "bucket": {
                                  "name": ["%s"]
                                }
                              }
                            }
                            """.formatted(bucketName))
                    .build();

            // Add the rule to the default event bus.
            PutRuleResponse putRuleResponse =
eventBridgeClient.putRule(putRuleRequest)
                    .whenComplete((r, t) -> {
                        if (t != null) {
                            logger.error("Error creating event bus rule: " +
t.getMessage(), t);
                            throw new RuntimeException(t.getCause().getMessage(),
t);
                        }
                        logger.info("Event bus rule creation request sent
successfully. ARN is: {}", r.ruleArn());
                    }).join();

            // Add the existing SNS topic and SQS queue as targets to the rule.
            eventBridgeClient.putTargets(b -> b
                    .eventBusName("default")
                    .rule(RULE_NAME)
                    .targets(List.of (
                            Target.builder()
                                    .arn(queueArn)
                                    .id("Queue")
                                    .build(),
                            Target.builder()
                                    .arn(topicArn)
                                    .id("Topic")
                                    .build())
                            )
                    ).join();
            return putRuleResponse.ruleArn();
        } catch (S3Exception e) {
            System.err.println(e.awsErrorDetails().errorMessage());
```

```
            System.exit(1);
        }
        return null;
    }
```

- Weitere API-Informationen finden Sie in den folgenden Themen der AWS SDK for Java 2.x - API-Referenz.
  - PutBucketNotificationConfiguration
  - PutRule
  - PutTargets

Verwendung geplanter Ereignisse zum Aufrufen einer Lambda-Funktion

Das folgende Codebeispiel zeigt, wie eine AWS Lambda Funktion erstellt wird, die durch ein von Amazon EventBridge geplantes Ereignis aufgerufen wird.

SDK für Java 2.x

Zeigt, wie ein von Amazon EventBridge geplantes Ereignis erstellt wird, das eine AWS Lambda Funktion aufruft. Konfigurieren Sie so EventBridge , dass ein Cron-Ausdruck verwendet wird, um zu planen, wann die Lambda-Funktion aufgerufen wird. In diesem Beispiel erstellen Sie eine Lambda-Funktion mithilfe der Lambda-Java-Laufzeit-API. In diesem Beispiel werden verschiedene AWS Dienste aufgerufen, um einen bestimmten Anwendungsfall auszuführen. Dieses Beispiel zeigt, wie man eine App erstellt, die eine mobile Textnachricht an Ihre Mitarbeiter sendet, um ihnen zum einjährigen Jubiläum zu gratulieren.

Den vollständigen Quellcode und Anweisungen zur Einrichtung und Ausführung finden Sie im vollständigen Beispiel unter GitHub.

In diesem Beispiel verwendete Dienste

- CloudWatch Logs
- DynamoDB
- EventBridge
- Lambda
- Amazon SNS

EventBridge Scheduler-Beispiele mit SDK for Java 2.x

Die folgenden Codebeispiele zeigen Ihnen, wie Sie mithilfe von AWS SDK for Java 2.x with EventBridge Scheduler Aktionen ausführen und allgemeine Szenarien implementieren.

Aktionen sind Codeauszüge aus größeren Programmen und müssen im Kontext ausgeführt werden. Während Aktionen Ihnen zeigen, wie Sie einzelne Service-Funktionen aufrufen, können Sie Aktionen im Kontext der zugehörigen Szenarien anzeigen.

Szenarien sind Codebeispiele, die Ihnen zeigen, wie Sie bestimmte Aufgaben ausführen, indem Sie mehrere Funktionen innerhalb eines Service aufrufen oder mit anderen AWS-Services kombinieren.

Jedes Beispiel enthält einen Link zum vollständigen Quellcode, wo Sie Anweisungen zum Einrichten und Ausführen des Codes im Kodex finden.

Themen

- Erste Schritte
- Aktionen
- Szenarien

Erste Schritte

Hallo Scheduler EventBridge

Das folgende Codebeispiel zeigt, wie Sie mit EventBridge Scheduler beginnen.

SDK für Java 2.x

> **Note**
>
> Es gibt noch mehr dazu. GitHub Hier finden Sie das vollständige Beispiel und erfahren, wie Sie das AWS -Code-Beispiel- einrichten und ausführen.

```
import software.amazon.awssdk.services.scheduler.SchedulerAsyncClient;
import software.amazon.awssdk.services.scheduler.model.ListSchedulesRequest;
import software.amazon.awssdk.services.scheduler.model.ScheduleSummary;
import software.amazon.awssdk.services.scheduler.paginators.ListSchedulesPublisher;
import java.util.ArrayList;
```

```
import java.util.List;
import java.util.concurrent.CompletableFuture;

public class HelloScheduler {

    public static void main(String [] args) {
        listSchedulesAsync();
    }

    /**
     * Lists all the schedules available.
     * <p>
     * This method uses the {@link SchedulerAsyncClient} to make an asynchronous
 request to
     * list all the schedules available. The method uses the {@link
 ListSchedulesPublisher}
     * to fetch the schedules in a paginated manner, and then processes the
 responses
     * asynchronously.
     */
    public static void listSchedulesAsync() {
        SchedulerAsyncClient schedulerAsyncClient = SchedulerAsyncClient.create();

        // Build the request to list schedules
        ListSchedulesRequest listSchedulesRequest =
 ListSchedulesRequest.builder().build();

        // Use the paginator to fetch all schedules asynchronously.
        ListSchedulesPublisher paginator =
 schedulerAsyncClient.listSchedulesPaginator(listSchedulesRequest);
        List<ScheduleSummary> results = new ArrayList<>();

        // Subscribe to the paginator to process the response asynchronously
        CompletableFuture<Void> future = paginator.subscribe(response -> {
            response.schedules().forEach(schedule -> {
                results.add(schedule);
                System.out.printf("Schedule: %s%n", schedule.name());
            });
        });

        // Wait for the asynchronous operation to complete.
        future.join();

        // After all schedules are fetched, print the total count.
```

```
        System.out.printf("Total of %d schedule(s) available.%n", results.size());
    }
}
```

- Einzelheiten zur API finden Sie ListSchedulesin der AWS SDK for Java 2.x API-Referenz.

Aktionen

`CreateSchedule`

Das folgende Codebeispiel zeigt die Verwendung`CreateSchedule`.

SDK für Java 2.x

> **Note**
>
> Es gibt noch mehr dazu GitHub. Hier finden Sie das vollständige Beispiel und erfahren, wie Sie das AWS -Code-Beispiel- einrichten und ausführen.

```
    /**
     * Creates a new schedule for a target task.
     *
     * @param name                  the name of the schedule
     * @param scheduleExpression    The schedule expression that defines when the
schedule should run.
     * @param scheduleGroupName     the name of the schedule group to which the
schedule belongs
     * @param targetArn             the Amazon Resource Name (ARN) of the target
task
     * @param roleArn               the ARN of the IAM role to be used for the
schedule
     * @param input                 the input data for the target task
     * @param deleteAfterCompletion whether to delete the schedule after it's
executed
     * @param useFlexibleTimeWindow whether to use a flexible time window for the
schedule execution
     * @return true if the schedule was successfully created, false otherwise
     */
```

```
    public CompletableFuture<Boolean> createScheduleAsync(
        String name,
        String scheduleExpression,
        String scheduleGroupName,
        String targetArn,
        String roleArn,
        String input,
        boolean deleteAfterCompletion,
        boolean useFlexibleTimeWindow) {

        int hoursToRun = 1;
        int flexibleTimeWindowMinutes = 10;

        Target target = Target.builder()
            .arn(targetArn)
            .roleArn(roleArn)
            .input(input)
            .build();

        FlexibleTimeWindow flexibleTimeWindow = FlexibleTimeWindow.builder()
            .mode(useFlexibleTimeWindow
                ? FlexibleTimeWindowMode.FLEXIBLE
                : FlexibleTimeWindowMode.OFF)
            .maximumWindowInMinutes(useFlexibleTimeWindow
                ? flexibleTimeWindowMinutes
                : null)
            .build();

        Instant startDate = Instant.now();
        Instant endDate = startDate.plus(Duration.ofHours(hoursToRun));

        CreateScheduleRequest request = CreateScheduleRequest.builder()
            .name(name)
            .scheduleExpression(scheduleExpression)
            .groupName(scheduleGroupName)
            .target(target)
            .actionAfterCompletion(deleteAfterCompletion
                ? ActionAfterCompletion.DELETE
                : ActionAfterCompletion.NONE)
            .startDate(startDate)
            .endDate(endDate)
            .flexibleTimeWindow(flexibleTimeWindow)
            .build();
```

```
        return getAsyncClient().createSchedule(request)
            .thenApply(response -> {
                logger.info("Successfully created schedule {} in schedule group {},
The ARN is {} ", name, scheduleGroupName, response.scheduleArn());
                return true;
            })
            .whenComplete((result, ex) -> {
                if (ex != null) {
                    if (ex instanceof ConflictException) {
                        // Handle ConflictException
                        logger.error("A conflict exception occurred while creating
the schedule: {}", ex.getMessage());
                        throw new CompletionException("A conflict exception occurred
while creating the schedule: " + ex.getMessage(), ex);
                    } else {
                        throw new CompletionException("Error creating schedule: " +
ex.getMessage(), ex);
                    }
                }
            });
    }
```

- Einzelheiten zur API finden Sie CreateScheduleein der AWS SDK for Java 2.x API-Referenz.

`CreateScheduleGroup`

Das folgende Codebeispiel zeigt die Verwendung`CreateScheduleGroup`.

SDK für Java 2.x

> **Note**
>
> Es gibt noch mehr dazu GitHub. Hier finden Sie das vollständige Beispiel und erfahren, wie Sie das AWS -Code-Beispiel- einrichten und ausführen.

```
    /**
     * Creates a new schedule group.
     *
```

```
     * @param name the name of the schedule group to be created
     * @return a {@link CompletableFuture} representing the asynchronous operation
of creating the schedule group
     */
    public CompletableFuture<CreateScheduleGroupResponse> createScheduleGroup(String
name) {
        CreateScheduleGroupRequest request = CreateScheduleGroupRequest.builder()
            .name(name)
            .build();

        logger.info("Initiating createScheduleGroup call for group: {}", name);
        CompletableFuture<CreateScheduleGroupResponse> futureResponse =
getAsyncClient().createScheduleGroup(request);
        futureResponse.whenComplete((response, ex) -> {
            if (ex != null) {
                if (ex instanceof CompletionException && ex.getCause() instanceof
ConflictException) {
                    // Rethrow the ConflictException
                    throw (ConflictException) ex.getCause();
                } else {
                    throw new CompletionException("Failed to create schedule group:
" + name, ex);
                }
            } else if (response == null) {
                throw new RuntimeException("Failed to create schedule group:
response was null");
            } else {
                logger.info("Successfully created schedule group '{}': {}", name,
response.scheduleGroupArn());
            }
        });

        return futureResponse;
    }
```

- Einzelheiten zur API finden Sie CreateScheduleGroupin der AWS SDK for Java 2.x API-Referenz.

`DeleteSchedule`

Das folgende Codebeispiel zeigt die Verwendung`DeleteSchedule`.

SDK für Java 2.x

> **Note**
>
> Es gibt noch mehr dazu GitHub. Hier finden Sie das vollständige Beispiel und erfahren, wie Sie das AWS -Code-Beispiel- einrichten und ausführen.

```
   /**
    * Deletes a schedule with the specified name and group name.
    *
    * @param name      the name of the schedule to be deleted
    * @param groupName the group name of the schedule to be deleted
    * @return a {@link CompletableFuture} that, when completed, indicates whether
the schedule was successfully deleted
    * @throws CompletionException if an error occurs while deleting the schedule,
except for the case where the schedule is not found
    */
   public CompletableFuture<Boolean> deleteScheduleAsync(String name, String
groupName) {
       DeleteScheduleRequest request = DeleteScheduleRequest.builder()
           .name(name)
           .groupName(groupName)
           .build();

       CompletableFuture<DeleteScheduleResponse> response =
getAsyncClient().deleteSchedule(request);
       return response.handle((result, ex) -> {
           if (ex != null) {
               if (ex instanceof ResourceNotFoundException) {
                   throw new CompletionException("Resource not found while deleting
schedule with ID: " + name, ex);
               } else {
                   throw new CompletionException("Failed to delete schedule.", ex);
               }
           }
           logger.info("Successfully deleted schedule with name {}.", name);
           return true;
       });
   }
```

- Einzelheiten zur API finden Sie DeleteSchedulein der AWS SDK for Java 2.x API-Referenz.

`DeleteScheduleGroup`

Das folgende Codebeispiel zeigt die Verwendung`DeleteScheduleGroup`.

SDK für Java 2.x

> **Note**
>
> Es gibt noch mehr dazu GitHub. Hier finden Sie das vollständige Beispiel und erfahren, wie Sie das AWS -Code-Beispiel- einrichten und ausführen.

```
   /**
    * Deletes the specified schedule group.
    *
    * @param name the name of the schedule group to delete
    * @return a {@link CompletableFuture} that completes when the schedule group
has been deleted
    * @throws CompletionException if an error occurs while deleting the schedule
group
    */
   public CompletableFuture<Void> deleteScheduleGroupAsync(String name) {
       DeleteScheduleGroupRequest request = DeleteScheduleGroupRequest.builder()
           .name(name)
           .build();

       return getAsyncClient().deleteScheduleGroup(request)
           .thenRun(() -> {
               logger.info("Successfully deleted schedule group {}", name);
           })
           .whenComplete((result, ex) -> {
               if (ex != null) {
                   if (ex instanceof ResourceNotFoundException) {
                       throw new CompletionException("The resource was not found: "
+ ex.getMessage(), ex);
                   } else {
                       throw new CompletionException("Error deleting schedule
group: " + ex.getMessage(), ex);
                   }
```

```
                }
            });
    }
```

- Einzelheiten zur API finden Sie DeleteScheduleGroupin der AWS SDK for Java 2.x API-Referenz.

Szenarien

Geplante Ereignisse

Wie das aussehen kann, sehen Sie am nachfolgenden Beispielcode:

- Stellen Sie einen CloudFormation Stack mit den erforderlichen Ressourcen bereit.
- Erstellen Sie eine EventBridge Scheduler-Zeitplangruppe.
- Erstellen Sie einen einmaligen EventBridge Scheduler-Zeitplan mit einem flexiblen Zeitfenster.
- Erstellen Sie einen sich wiederholenden EventBridge Scheduler-Zeitplan mit einer bestimmten Rate.
- Löschen Sie den EventBridge Scheduler, den Zeitplan und die Zeitplangruppe.
- Bereinigen Sie die Ressourcen und löschen Sie den Stack.

SDK für Java 2.x

> **Note**
>
> Es gibt noch mehr dazu. GitHub Hier finden Sie das vollständige Beispiel und erfahren, wie Sie das AWS -Code-Beispiel- einrichten und ausführen.

Führen Sie das Szenario aus.

```
import org.slf4j.Logger;
import org.slf4j.LoggerFactory;
import software.amazon.awssdk.services.scheduler.model.SchedulerException;
import javax.mail.internet.AddressException;
import javax.mail.internet.InternetAddress;
import java.time.LocalDateTime;
```

```
import java.time.format.DateTimeFormatter;
import java.util.Map;
import java.util.Scanner;
import java.util.concurrent.CompletableFuture;
import java.util.concurrent.CompletionException;

/**
 * This Java code example performs the following tasks for the Amazon EventBridge
 Scheduler workflow:
 * <p>
 * 1. Prepare the Application:
 * - Prompt the user for an email address to use for the subscription for the SNS
 topic subscription.
 * - Deploy the Cloud Formation template in resources/cfn_template.yaml for resource
 creation.
 * - Store the outputs of the stack into variables for use in the workflow.
 * - Create a schedule group for all workflow schedules.
 * <p>
 * 2. Create one-time Schedule:
 * - Create a one-time schedule to send an initial event.
 * - Use a Flexible Time Window and set the schedule to delete after completion.
 * - Wait for the user to receive the event email from SNS.
 * <p>
 * 3. Create a time-based schedule:
 * - Prompt the user for how many X times per Y hours a recurring event should be
 scheduled.
 * - Create the scheduled event for X times per hour for Y hours.
 * - Wait for the user to receive the event email from SNS.
 * - Delete the schedule when the user is finished.
 * <p>
 * 4. Clean up:
 * - Prompt the user for y/n answer if they want to destroy the stack and clean up
 all resources.
 * - Delete the schedule group.
 * - Destroy the Cloud Formation stack and wait until the stack has been removed.
 */

public class EventbridgeSchedulerScenario {

    private static final Logger logger =
 LoggerFactory.getLogger(EventbridgeSchedulerScenario.class);
    private static final Scanner scanner = new Scanner(System.in);
    private static String STACK_NAME = "workflow-stack-name";
    private static final String scheduleGroupName = "schedules-group";
```

```
   private static String recurringScheduleName = "";

   private static String oneTimeScheduleName = "";

   private static final EventbridgeSchedulerActions eventbridgeActions = new
EventbridgeSchedulerActions();

   public static final String DASHES = new String(new char[80]).replace("\0", "-");

   public static String roleArn = "";
   public static String snsTopicArn = "";

   public static void main(String[] args) {
       logger.info(DASHES);
       logger.info("Welcome to the Amazon EventBridge Scheduler Workflow.");
       logger.info("""
           Amazon EventBridge Scheduler is a fully managed service that helps you
schedule and execute
           a wide range of tasks and events in the cloud. It's designed to simplify
the process of
           scheduling and managing recurring or one-time events, making it easier
for developers and
           businesses to automate various workflows and processes.

           One of the key features of Amazon EventBridge Scheduler is its ability
to schedule events
           based on a variety of triggers, including time-based schedules, custom
event patterns, or
           even integration with other AWS services. For example, you can use
EventBridge Scheduler
           to schedule a report generation task to run every weekday at 9 AM, or to
trigger a
           Lambda function when a specific Amazon S3 object is created.

           This flexibility allows you to build complex and dynamic event-driven
architectures
           that adapt to your business needs.

           Lets get started...
           """);
       waitForInputToContinue();
       logger.info(DASHES);
```

```
        logger.info(DASHES);
        logger.info("1. Prepare the application.");
        waitForInputToContinue();
        try {
            boolean prepareSuccess = prepareApplication();
            logger.info(DASHES);

            if (prepareSuccess) {
                logger.info("2. Create one-time schedule.");
                logger.info("""
                    A one-time schedule in Amazon EventBridge Scheduler is an event
trigger that allows
                    you to schedule a one-time event to run at a specific date and
time. This is useful for
                    executing a specific task or workflow at a predetermined time,
without the need for recurring
                    or complex scheduling.
                    """);
                waitForInputToContinue();
                createOneTimeSchedule();
                logger.info("Do you want to delete the schedule {} (y/n) ?",
oneTimeScheduleName);
                String ans = scanner.nextLine().trim();
                if (ans.equalsIgnoreCase("y")) {

eventbridgeActions.deleteScheduleAsync(oneTimeScheduleName,scheduleGroupName);
                }
                logger.info(DASHES);

                logger.info("3. Create a recurring schedule.");
                logger.info("""
                    A recurring schedule is a feature that allows you to schedule
and manage the execution
                    of your serverless applications or workloads on a recurring
basis. For example,
                    with EventBridge Scheduler, you can create custom schedules for
your AWS Lambda functions,
                    AWS Step Functions, and other supported event sources, enabling
you to automate tasks and
                    workflows without the need for complex infrastructure
management.
                    """);
                waitForInputToContinue();
                createRecurringSchedule();
```

```
                logger.info("Do you want to delete the schedule {} (y/n) ?",
oneTimeScheduleName);
                String ans2 = scanner.nextLine().trim();
                if (ans2.equalsIgnoreCase("y")) {

eventbridgeActions.deleteScheduleAsync(recurringScheduleName,scheduleGroupName);
                }
                logger.info(DASHES);
            }
        } catch (Exception ex) {
            logger.info("There was a problem with the workflow {}, initiating
cleanup...", ex.getMessage());
            cleanUp();
        }

        logger.info(DASHES);
        logger.info("4. Clean up the resources.");
        logger.info("Do you want to delete these AWS resources (y/n) ?");
        String delAns = scanner.nextLine().trim();
        if (delAns.equalsIgnoreCase("y")) {
            cleanUp();
        } else {
            logger.info("The AWS resources will not be deleted.");
        }
        logger.info("Amazon EventBridge Scheduler workflow completed.");
        logger.info(DASHES);
    }

    /**
     * Cleans up the resources associated with the EventBridge scheduler.
     * If any errors occur during the cleanup process, the corresponding error
messages are logged.
     */
    public static void cleanUp() {
        logger.info("First, delete the schedule group.");
        logger.info("When the schedule group is deleted, schedules that are part of
that group are deleted.");
        waitForInputToContinue();
        try {
            eventbridgeActions.deleteScheduleGroupAsync(scheduleGroupName).join();

        } catch (CompletionException ce) {
            Throwable cause = ce.getCause();
            if (cause instanceof SchedulerException schedulerException) {
```

```
                logger.error("Scheduler error occurred: Error message: {}, Error
code {}",
                    schedulerException.getMessage(),
schedulerException.awsErrorDetails().errorCode(), schedulerException);
            } else {
                logger.error("An unexpected error occurred: {}",
cause.getMessage());
            }
            return;
        }

        logger.info("Destroy the CloudFormation stack");
        waitForInputToContinue();
        CloudFormationHelper.destroyCloudFormationStack(STACK_NAME);
    }

    /**
     * Prepares the application by creating resources in a CloudFormation stack,
including an SNS topic
     * that will be subscribed to the EventBridge Scheduler events. The user will
need to confirm the subscription
     * in order to receive event emails.
     *
     * @return true if the application preparation was successful, false otherwise
     */
    public static boolean prepareApplication() {
        logger.info("""
            This example creates resources in a CloudFormation stack, including an
SNS topic
            that will be subscribed to the EventBridge Scheduler events.
            You will need to confirm the subscription in order to receive event
emails.
             """);

        String emailAddress = promptUserForEmail();
        logger.info("You entered {}", emailAddress);

        logger.info("Do you want to use a custom Stack name (y/n) ?");
        String ans = scanner.nextLine().trim();
        if (ans.equalsIgnoreCase("y")) {
            String newStackName = scanner.nextLine();
            logger.info("You entered {} for the new stack name", newStackName);
            waitForInputToContinue();
            STACK_NAME = newStackName;
```

```
        }

        logger.info("Get the roleArn and snsTopicArn values using a Cloudformation
template.");
        waitForInputToContinue();
        CloudFormationHelper.deployCloudFormationStack(STACK_NAME, emailAddress);
        Map<String, String> stackOutputs =
CloudFormationHelper.getStackOutputs(STACK_NAME);
        roleArn = stackOutputs.get("RoleARN");
        snsTopicArn = stackOutputs.get("SNStopicARN");

        logger.info("The roleARN is {}", roleArn);
        logger.info("The snsTopicArn is {}", snsTopicArn);

        try {
            eventbridgeActions.createScheduleGroup(scheduleGroupName).join();
            logger.info("createScheduleGroupAsync completed successfully.");

        } catch (RuntimeException e) {
            logger.error("Error occurred: {} ", e.getMessage());
            return false;
        }
        logger.info("Application preparation complete.");
        return true;
    }

    /**
     * Waits for the user to enter 'c' followed by <ENTER> to continue the program.
     * This method is used to pause the program execution and wait for user input
before
     * proceeding.
     */
    private static void waitForInputToContinue() {
        while (true) {
            logger.info("");
            logger.info("Enter 'c' followed by <ENTER> to continue:");
            String input = scanner.nextLine();

            if (input.trim().equalsIgnoreCase("c")) {
                logger.info("Continuing with the program...");
                logger.info("");
                break;
            } else {
                // Handle invalid input.
```

```
                logger.info("Invalid input. Please try again.");
            }
        }
    }

    /**
     * Prompts the user to enter an email address and validates the input.
     * If the provided email address is invalid, the method will prompt the user to
try again.
     *
     * @return the valid email address entered by the user
     */
    private static String promptUserForEmail() {
        logger.info("Enter an email address to use for event subscriptions: ");
        String email = scanner.nextLine();
        if (!isValidEmail(email)) {
            logger.info("Invalid email address. Please try again.");
            return promptUserForEmail();
        }
        return email;
    }

    /**
     * Checks if the given email address is valid.
     *
     * @param email the email address to be validated
     * @return {@code true} if the email address is valid, {@code false} otherwise
     */
    private static boolean isValidEmail(String email) {
        try {
            InternetAddress emailAddress = new InternetAddress(email);
            emailAddress.validate();
            return true;

        } catch (AddressException e) {
            return false;
        }
    }

    /**
     * Creates a one-time schedule to send an initial event in 1 minute with a
flexible time window.
     *
```

```
     * @return {@code true} if the schedule was created successfully, {@code false}
 otherwise
     */
    public static Boolean createOneTimeSchedule() {
        oneTimeScheduleName = promptUserForResourceName("Enter a name for the one-
time schedule:");
        logger.info("Creating a one-time schedule named {} to send an initial event
 in 1 minute with a flexible time window...", oneTimeScheduleName);
        LocalDateTime scheduledTime = LocalDateTime.now();
        DateTimeFormatter formatter = DateTimeFormatter.ofPattern("yyyy-MM-
dd'T'HH:mm:ss");

        String scheduleExpression = "at(" + scheduledTime.format(formatter) + ")";
        return eventbridgeActions.createScheduleAsync(
            oneTimeScheduleName,
            scheduleExpression,
            scheduleGroupName,
            snsTopicArn,
            roleArn,
            "One time scheduled event test from schedule",
            true,
            true).join();
    }


    /**
     * Creates a recurring schedule to send events based on a specific time.
     *
     * @return A {@link CompletableFuture} that completes with a boolean value
 indicating the success or failure of the operation.
     */
    public static Boolean createRecurringSchedule() {
        logger.info("Creating a recurring schedule to send events for one hour...");
        recurringScheduleName = promptUserForResourceName("Enter a name for the
 recurring schedule:");

        // Prompt the user for the schedule rate (in minutes).
        int scheduleRateInMinutes = promptUserForInteger("Enter the desired schedule
 rate (in minutes): ");
        String scheduleExpression = "rate(" + scheduleRateInMinutes + " minutes)";
        return eventbridgeActions.createScheduleAsync(
            recurringScheduleName,
            scheduleExpression,
            scheduleGroupName,
```

```
            snsTopicArn,
            roleArn,
            "Recurrent event test from schedule " + recurringScheduleName,
            true,
            true).join();
    }

    /**
     * Prompts the user for a resource name and validates the input.
     *
     * @param prompt the message to display to the user when prompting for the
 resource name
     * @return the valid resource name entered by the user
     */
    private static String promptUserForResourceName(String prompt) {
        logger.info(prompt);
        String resourceName = scanner.nextLine();
        String regex = "[0-9a-zA-Z-_.]+";
        if (!resourceName.matches(regex)) {
            logger.info("Invalid resource name. Please use a name that matches the
 pattern " + regex + ".");
            return promptUserForResourceName(prompt);
        }
        return resourceName;
    }

    /**
     * Prompts the user for an integer input and returns the integer value.
     *
     * @param prompt the message to be displayed to the user when prompting for
 input
     * @return the integer value entered by the user
     */
    private static int promptUserForInteger(String prompt) {
        logger.info(prompt);
        String stringResponse = scanner.nextLine();
        if (stringResponse == null || stringResponse.trim().isEmpty() || !
isInteger(stringResponse)) {
            logger.info("Invalid integer.");
            return promptUserForInteger(prompt);
        }
        return Integer.parseInt(stringResponse);
    }
```

```
    /**
     * Checks if the given string represents a valid integer.
     *
     * @param str the string to be checked
     * @return {@code true} if the string represents a valid integer, {@code false}
 otherwise
     */
    private static boolean isInteger(String str) {
        try {
            Integer.parseInt(str);
            return true;
        } catch (NumberFormatException e) {
            return false;
        }
    }
}
```

Wrapper für Service-Vorgänge.

```
import org.slf4j.Logger;
import org.slf4j.LoggerFactory;
import software.amazon.awssdk.core.client.config.ClientOverrideConfiguration;
import software.amazon.awssdk.core.retry.RetryMode;
import software.amazon.awssdk.http.async.SdkAsyncHttpClient;
import software.amazon.awssdk.http.nio.netty.NettyNioAsyncHttpClient;
import software.amazon.awssdk.regions.Region;
import software.amazon.awssdk.services.scheduler.SchedulerAsyncClient;
import software.amazon.awssdk.services.scheduler.model.ActionAfterCompletion;
import software.amazon.awssdk.services.scheduler.model.ConflictException;
import software.amazon.awssdk.services.scheduler.model.CreateScheduleGroupRequest;
import software.amazon.awssdk.services.scheduler.model.CreateScheduleGroupResponse;
import software.amazon.awssdk.services.scheduler.model.CreateScheduleRequest;
import software.amazon.awssdk.services.scheduler.model.DeleteScheduleGroupRequest;
import software.amazon.awssdk.services.scheduler.model.DeleteScheduleRequest;
import software.amazon.awssdk.services.scheduler.model.DeleteScheduleResponse;
import software.amazon.awssdk.services.scheduler.model.FlexibleTimeWindow;
import software.amazon.awssdk.services.scheduler.model.FlexibleTimeWindowMode;
import software.amazon.awssdk.services.scheduler.model.ResourceNotFoundException;
import software.amazon.awssdk.services.scheduler.model.Target;

import java.time.Instant;
```

```
import java.util.concurrent.CompletableFuture;
import java.time.Duration;
import java.util.concurrent.CompletionException;

public class EventbridgeSchedulerActions {

    private static SchedulerAsyncClient schedulerClient;
    private static final Logger logger =
 LoggerFactory.getLogger(EventbridgeSchedulerActions.class);

    public static SchedulerAsyncClient getAsyncClient() {
        if (schedulerClient == null) {
            /*
            The `NettyNioAsyncHttpClient` class is part of the AWS SDK for Java,
 version 2,
            and it is designed to provide a high-performance, asynchronous HTTP
 client for interacting with AWS services.
             It uses the Netty framework to handle the underlying network
 communication and the Java NIO API to
             provide a non-blocking, event-driven approach to HTTP requests and
 responses.
             */

            SdkAsyncHttpClient httpClient = NettyNioAsyncHttpClient.builder()
                .maxConcurrency(50)  // Adjust as needed.
                .connectionTimeout(Duration.ofSeconds(60))  // Set the connection
 timeout.
                .readTimeout(Duration.ofSeconds(60))  // Set the read timeout.
                .writeTimeout(Duration.ofSeconds(60))  // Set the write timeout.
                .build();

            ClientOverrideConfiguration overrideConfig =
 ClientOverrideConfiguration.builder()
                .apiCallTimeout(Duration.ofMinutes(2))  // Set the overall API call
 timeout.
                .apiCallAttemptTimeout(Duration.ofSeconds(90))  // Set the
 individual call attempt timeout.
                .retryStrategy(RetryMode.STANDARD)
                .build();

            schedulerClient = SchedulerAsyncClient.builder()
                .region(Region.US_EAST_1)
                .httpClient(httpClient)
                .overrideConfiguration(overrideConfig)
```

```
                .build();
        }
        return schedulerClient;
    }


    /**
     * Creates a new schedule group.
     *
     * @param name the name of the schedule group to be created
     * @return a {@link CompletableFuture} representing the asynchronous operation
of creating the schedule group
     */
    public CompletableFuture<CreateScheduleGroupResponse> createScheduleGroup(String
name) {
        CreateScheduleGroupRequest request = CreateScheduleGroupRequest.builder()
            .name(name)
            .build();

        logger.info("Initiating createScheduleGroup call for group: {}", name);
        CompletableFuture<CreateScheduleGroupResponse> futureResponse =
getAsyncClient().createScheduleGroup(request);
        futureResponse.whenComplete((response, ex) -> {
            if (ex != null) {
                if (ex instanceof CompletionException && ex.getCause() instanceof
ConflictException) {
                    // Rethrow the ConflictException
                    throw (ConflictException) ex.getCause();
                } else {
                    throw new CompletionException("Failed to create schedule group:
" + name, ex);
                }
            } else if (response == null) {
                throw new RuntimeException("Failed to create schedule group:
response was null");
            } else {
                logger.info("Successfully created schedule group '{}': {}", name,
response.scheduleGroupArn());
            }
        });

        return futureResponse;
    }
```

```
   /**
    * Creates a new schedule for a target task.
    *
    * @param name                  the name of the schedule
    * @param scheduleExpression    The schedule expression that defines when the
schedule should run.
    * @param scheduleGroupName     the name of the schedule group to which the
schedule belongs
    * @param targetArn             the Amazon Resource Name (ARN) of the target
task
    * @param roleArn               the ARN of the IAM role to be used for the
schedule
    * @param input                 the input data for the target task
    * @param deleteAfterCompletion whether to delete the schedule after it's
executed
    * @param useFlexibleTimeWindow whether to use a flexible time window for the
schedule execution
    * @return true if the schedule was successfully created, false otherwise
    */
   public CompletableFuture<Boolean> createScheduleAsync(
       String name,
       String scheduleExpression,
       String scheduleGroupName,
       String targetArn,
       String roleArn,
       String input,
       boolean deleteAfterCompletion,
       boolean useFlexibleTimeWindow) {

       int hoursToRun = 1;
       int flexibleTimeWindowMinutes = 10;

       Target target = Target.builder()
           .arn(targetArn)
           .roleArn(roleArn)
           .input(input)
           .build();

       FlexibleTimeWindow flexibleTimeWindow = FlexibleTimeWindow.builder()
           .mode(useFlexibleTimeWindow
               ? FlexibleTimeWindowMode.FLEXIBLE
               : FlexibleTimeWindowMode.OFF)
           .maximumWindowInMinutes(useFlexibleTimeWindow
```

```
                ? flexibleTimeWindowMinutes
                : null)
            .build();

        Instant startDate = Instant.now();
        Instant endDate = startDate.plus(Duration.ofHours(hoursToRun));

        CreateScheduleRequest request = CreateScheduleRequest.builder()
            .name(name)
            .scheduleExpression(scheduleExpression)
            .groupName(scheduleGroupName)
            .target(target)
            .actionAfterCompletion(deleteAfterCompletion
                ? ActionAfterCompletion.DELETE
                : ActionAfterCompletion.NONE)
            .startDate(startDate)
            .endDate(endDate)
            .flexibleTimeWindow(flexibleTimeWindow)
            .build();

        return getAsyncClient().createSchedule(request)
            .thenApply(response -> {
                logger.info("Successfully created schedule {} in schedule group {},
The ARN is {} ", name, scheduleGroupName, response.scheduleArn());
                return true;
            })
            .whenComplete((result, ex) -> {
                if (ex != null) {
                    if (ex instanceof ConflictException) {
                        // Handle ConflictException
                        logger.error("A conflict exception occurred while creating
the schedule: {}", ex.getMessage());
                        throw new CompletionException("A conflict exception occurred
while creating the schedule: " + ex.getMessage(), ex);
                    } else {
                        throw new CompletionException("Error creating schedule: " +
ex.getMessage(), ex);
                    }
                }
            });
    }


    /**
```

```
    * Deletes the specified schedule group.
    *
    * @param name the name of the schedule group to delete
    * @return a {@link CompletableFuture} that completes when the schedule group
has been deleted
    * @throws CompletionException if an error occurs while deleting the schedule
group
    */
   public CompletableFuture<Void> deleteScheduleGroupAsync(String name) {
       DeleteScheduleGroupRequest request = DeleteScheduleGroupRequest.builder()
           .name(name)
           .build();

       return getAsyncClient().deleteScheduleGroup(request)
           .thenRun(() -> {
               logger.info("Successfully deleted schedule group {}", name);
           })
           .whenComplete((result, ex) -> {
               if (ex != null) {
                   if (ex instanceof ResourceNotFoundException) {
                       throw new CompletionException("The resource was not found: "
+ ex.getMessage(), ex);
                   } else {
                       throw new CompletionException("Error deleting schedule
group: " + ex.getMessage(), ex);
                   }
               }
           });
   }


   /**
    * Deletes a schedule with the specified name and group name.
    *
    * @param name      the name of the schedule to be deleted
    * @param groupName the group name of the schedule to be deleted
    * @return a {@link CompletableFuture} that, when completed, indicates whether
the schedule was successfully deleted
    * @throws CompletionException if an error occurs while deleting the schedule,
except for the case where the schedule is not found
    */
   public CompletableFuture<Boolean> deleteScheduleAsync(String name, String
groupName) {
       DeleteScheduleRequest request = DeleteScheduleRequest.builder()
```

```
            .name(name)
            .groupName(groupName)
            .build();

        CompletableFuture<DeleteScheduleResponse> response =
 getAsyncClient().deleteSchedule(request);
        return response.handle((result, ex) -> {
            if (ex != null) {
                if (ex instanceof ResourceNotFoundException) {
                    throw new CompletionException("Resource not found while deleting
 schedule with ID: " + name, ex);
                } else {
                    throw new CompletionException("Failed to delete schedule.", ex);
                }
            }
            logger.info("Successfully deleted schedule with name {}.", name);
            return true;
        });
    }
}
```

- Weitere API-Informationen finden Sie in den folgenden Themen der AWS SDK for Java 2.x - API-Referenz.
  - CreateSchedule
  - CreateScheduleGroup
  - DeleteSchedule
  - DeleteScheduleGroups

Forecast-Beispiele unter Verwendung von SDK für Java 2.x

Die folgenden Codebeispiele zeigen Ihnen, wie Sie mithilfe von AWS SDK for Java 2.x with Forecast Aktionen ausführen und allgemeine Szenarien implementieren.

Aktionen sind Codeauszüge aus größeren Programmen und müssen im Kontext ausgeführt werden. Während Aktionen Ihnen zeigen, wie Sie einzelne Service-Funktionen aufrufen, können Sie Aktionen im Kontext der zugehörigen Szenarien anzeigen.

Jedes Beispiel enthält einen Link zum vollständigen Quellcode, wo Sie Anweisungen zum Einrichten und Ausführen des Codes im Kodex finden.

Themen

- Aktionen

Aktionen

`CreateDataset`

Das folgende Codebeispiel zeigt, wie Sie`CreateDataset`.

SDK für Java 2.x

> **Note**
>
> Es gibt noch mehr dazu GitHub. Hier finden Sie das vollständige Beispiel und erfahren, wie Sie das AWS -Code-Beispiel- einrichten und ausführen.

```
import software.amazon.awssdk.regions.Region;
import software.amazon.awssdk.services.forecast.ForecastClient;
import software.amazon.awssdk.services.forecast.model.CreateDatasetRequest;
import software.amazon.awssdk.services.forecast.model.Schema;
import software.amazon.awssdk.services.forecast.model.SchemaAttribute;
import software.amazon.awssdk.services.forecast.model.CreateDatasetResponse;
import software.amazon.awssdk.services.forecast.model.ForecastException;
import java.util.ArrayList;
import java.util.List;

/**
 * Before running this Java V2 code example, set up your development
 * environment, including your credentials.
 *
 * For more information, see the following documentation topic:
 *
 * https://docs.aws.amazon.com/sdk-for-java/latest/developer-guide/get-started.html
 */
public class CreateDataSet {
    public static void main(String[] args) {
        final String usage = """

                Usage:
                    <name>\s
```

```
                Where:
                    name - The name of the data set.\s
                """;

        if (args.length != 1) {
            System.out.println(usage);
            System.exit(1);
        }

        String name = args[0];
        Region region = Region.US_WEST_2;
        ForecastClient forecast = ForecastClient.builder()
                .region(region)
                .build();

        String myDataSetARN = createForecastDataSet(forecast, name);
        System.out.println("The ARN of the new data set is " + myDataSetARN);
        forecast.close();
    }

    public static String createForecastDataSet(ForecastClient forecast, String name)
{
        try {
            Schema schema = Schema.builder()
                    .attributes(getSchema())
                    .build();

            CreateDatasetRequest datasetRequest = CreateDatasetRequest.builder()
                    .datasetName(name)
                    .domain("CUSTOM")
                    .datasetType("RELATED_TIME_SERIES")
                    .dataFrequency("D")
                    .schema(schema)
                    .build();

            CreateDatasetResponse response = forecast.createDataset(datasetRequest);
            return response.datasetArn();

        } catch (ForecastException e) {
            System.err.println(e.awsErrorDetails().errorMessage());
            System.exit(1);
        }
```

```
        return "";
    }

    // Create a SchemaAttribute list required to create a data set.
    private static List<SchemaAttribute> getSchema() {

        List<SchemaAttribute> schemaList = new ArrayList<>();
        SchemaAttribute att1 = SchemaAttribute.builder()
                .attributeName("item_id")
                .attributeType("string")
                .build();

        SchemaAttribute att2 = SchemaAttribute.builder()
                .attributeName("timestamp")
                .attributeType("timestamp")
                .build();

        SchemaAttribute att3 = SchemaAttribute.builder()
                .attributeName("target_value")
                .attributeType("float")
                .build();

        // Push the SchemaAttribute objects to the List.
        schemaList.add(att1);
        schemaList.add(att2);
        schemaList.add(att3);
        return schemaList;
    }
}
```

- Einzelheiten zur API finden Sie CreateDatasetin der AWS SDK for Java 2.x API-Referenz.

`CreateForecast`

Das folgende Codebeispiel zeigt die Verwendung`CreateForecast`.

SDK für Java 2.x

> **Note**
>
> Es gibt noch mehr dazu GitHub. Hier finden Sie das vollständige Beispiel und erfahren, wie Sie das AWS -Code-Beispiel- einrichten und ausführen.

```
import software.amazon.awssdk.regions.Region;
import software.amazon.awssdk.services.forecast.ForecastClient;
import software.amazon.awssdk.services.forecast.model.CreateForecastRequest;
import software.amazon.awssdk.services.forecast.model.CreateForecastResponse;
import software.amazon.awssdk.services.forecast.model.ForecastException;

/**
 * Before running this Java V2 code example, set up your development
 * environment, including your credentials.
 *
 * For more information, see the following documentation topic:
 *
 * https://docs.aws.amazon.com/sdk-for-java/latest/developer-guide/get-started.html
 */
public class CreateForecast {
    public static void main(String[] args) {
        final String usage = """

                Usage:
                    <name> <predictorArn>\s

                Where:
                    name - The name of the forecast.\s
                    predictorArn - The arn of the predictor to use.\s

                """;

        if (args.length != 2) {
            System.out.println(usage);
            System.exit(1);
        }

        String name = args[0];
        String predictorArn = args[1];
```

```
        Region region = Region.US_WEST_2;
        ForecastClient forecast = ForecastClient.builder()
                .region(region)
                .build();

        String forecastArn = createNewForecast(forecast, name, predictorArn);
        System.out.println("The ARN of the new forecast is " + forecastArn);
        forecast.close();
    }

    public static String createNewForecast(ForecastClient forecast, String name,
 String predictorArn) {
        try {
            CreateForecastRequest forecastRequest = CreateForecastRequest.builder()
                    .forecastName(name)
                    .predictorArn(predictorArn)
                    .build();

            CreateForecastResponse response =
 forecast.createForecast(forecastRequest);
            return response.forecastArn();

        } catch (ForecastException e) {
            System.err.println(e.awsErrorDetails().errorMessage());
            System.exit(1);
        }
        return "";
    }
}
```

- Einzelheiten zur API finden Sie CreateForecastin der AWS SDK for Java 2.x API-Referenz.

`DeleteDataset`

Das folgende Codebeispiel zeigt die Verwendung`DeleteDataset`.

SDK für Java 2.x

> **Note**
>
> Es gibt noch mehr dazu GitHub. Hier finden Sie das vollständige Beispiel und erfahren, wie Sie das AWS -Code-Beispiel- einrichten und ausführen.

```
import software.amazon.awssdk.regions.Region;
import software.amazon.awssdk.services.forecast.ForecastClient;
import software.amazon.awssdk.services.forecast.model.DeleteDatasetRequest;
import software.amazon.awssdk.services.forecast.model.ForecastException;

/**
 * Before running this Java V2 code example, set up your development
 * environment, including your credentials.
 *
 * For more information, see the following documentation topic:
 *
 * https://docs.aws.amazon.com/sdk-for-java/latest/developer-guide/get-started.html
 */
public class DeleteDataset {

    public static void main(String[] args) {
        final String usage = """

                Usage:
                    <datasetARN>\s

                Where:
                    datasetARN - The ARN of the data set to delete.\s
                """;

        if (args.length != 1) {
            System.out.println(usage);
            System.exit(1);
        }

        String datasetARN = args[0];
        Region region = Region.US_WEST_2;
        ForecastClient forecast = ForecastClient.builder()
                .region(region)
```

```
                .build();

        deleteForecastDataSet(forecast, datasetARN);
        forecast.close();
    }

    public static void deleteForecastDataSet(ForecastClient forecast, String
 myDataSetARN) {
        try {
            DeleteDatasetRequest deleteRequest = DeleteDatasetRequest.builder()
                    .datasetArn(myDataSetARN)
                    .build();

            forecast.deleteDataset(deleteRequest);
            System.out.println("The Data Set was deleted");

        } catch (ForecastException e) {
            System.err.println(e.awsErrorDetails().errorMessage());
            System.exit(1);
        }
    }
}
```

- Einzelheiten zur API finden Sie DeleteDatasetin der AWS SDK for Java 2.x API-Referenz.

`DeleteForecast`

Das folgende Codebeispiel zeigt die Verwendung`DeleteForecast`.

SDK für Java 2.x

> **Note**
>
> Es gibt noch mehr dazu GitHub. Hier finden Sie das vollständige Beispiel und erfahren, wie Sie das AWS -Code-Beispiel- einrichten und ausführen.

```
import software.amazon.awssdk.regions.Region;
import software.amazon.awssdk.services.forecast.ForecastClient;
import software.amazon.awssdk.services.forecast.model.DeleteDatasetRequest;
import software.amazon.awssdk.services.forecast.model.ForecastException;
```

```
/**
 * Before running this Java V2 code example, set up your development
 * environment, including your credentials.
 *
 * For more information, see the following documentation topic:
 *
 * https://docs.aws.amazon.com/sdk-for-java/latest/developer-guide/get-started.html
 */
public class DeleteDataset {

    public static void main(String[] args) {
        final String usage = """

                Usage:
                    <datasetARN>\s

                Where:
                    datasetARN - The ARN of the data set to delete.\s
                """;

        if (args.length != 1) {
            System.out.println(usage);
            System.exit(1);
        }

        String datasetARN = args[0];
        Region region = Region.US_WEST_2;
        ForecastClient forecast = ForecastClient.builder()
                .region(region)
                .build();

        deleteForecastDataSet(forecast, datasetARN);
        forecast.close();
    }

    public static void deleteForecastDataSet(ForecastClient forecast, String
 myDataSetARN) {
        try {
            DeleteDatasetRequest deleteRequest = DeleteDatasetRequest.builder()
                    .datasetArn(myDataSetARN)
                    .build();

            forecast.deleteDataset(deleteRequest);
```

```
            System.out.println("The Data Set was deleted");

        } catch (ForecastException e) {
            System.err.println(e.awsErrorDetails().errorMessage());
            System.exit(1);
        }
    }
}
```

- Einzelheiten zur API finden Sie DeleteForecastin der AWS SDK for Java 2.x API-Referenz.

`DescribeForecast`

Das folgende Codebeispiel zeigt die Verwendung`DescribeForecast`.

SDK für Java 2.x

> **Note**
>
> Es gibt noch mehr dazu GitHub. Hier finden Sie das vollständige Beispiel und erfahren, wie Sie das AWS -Code-Beispiel- einrichten und ausführen.

```
import software.amazon.awssdk.regions.Region;
import software.amazon.awssdk.services.forecast.ForecastClient;
import software.amazon.awssdk.services.forecast.model.DescribeForecastRequest;
import software.amazon.awssdk.services.forecast.model.DescribeForecastResponse;
import software.amazon.awssdk.services.forecast.model.ForecastException;

/**
 * Before running this Java V2 code example, set up your development
 * environment, including your credentials.
 *
 * For more information, see the following documentation topic:
 *
 * https://docs.aws.amazon.com/sdk-for-java/latest/developer-guide/get-started.html
 */
public class DescribeForecast {
    public static void main(String[] args) {
        final String usage = """
```

```
                Usage:
                    <forecastarn>\s

                Where:
                    forecastarn - The arn of the forecast (for example,
 "arn:aws:forecast:us-west-2:xxxxx322:forecast/my_forecast)
                """;

        if (args.length != 1) {
            System.out.println(usage);
            System.exit(1);
        }

        String forecastarn = args[0];
        Region region = Region.US_WEST_2;
        ForecastClient forecast = ForecastClient.builder()
                .region(region)
                .build();

        describe(forecast, forecastarn);
        forecast.close();
    }

    public static void describe(ForecastClient forecast, String forecastarn) {
        try {
            DescribeForecastRequest request = DescribeForecastRequest.builder()
                    .forecastArn(forecastarn)
                    .build();

            DescribeForecastResponse response = forecast.describeForecast(request);
            System.out.println("The name of the forecast is " +
 response.forecastName());

        } catch (ForecastException e) {
            System.err.println(e.awsErrorDetails().errorMessage());
            System.exit(1);
        }
    }
}
```

- Einzelheiten zur API finden Sie DescribeForecastin der AWS SDK for Java 2.x API-Referenz.

`ListDatasetGroups`

Das folgende Codebeispiel zeigt die Verwendung`ListDatasetGroups`.

SDK für Java 2.x

> **Note**
>
> Es gibt noch mehr dazu GitHub. Hier finden Sie das vollständige Beispiel und erfahren, wie Sie das AWS -Code-Beispiel- einrichten und ausführen.

```
import software.amazon.awssdk.regions.Region;
import software.amazon.awssdk.services.forecast.ForecastClient;
import software.amazon.awssdk.services.forecast.model.DatasetGroupSummary;
import software.amazon.awssdk.services.forecast.model.ListDatasetGroupsRequest;
import software.amazon.awssdk.services.forecast.model.ListDatasetGroupsResponse;
import software.amazon.awssdk.services.forecast.model.ForecastException;
import java.util.List;

/**
 * Before running this Java V2 code example, set up your development
 * environment, including your credentials.
 *
 * For more information, see the following documentation topic:
 *
 * https://docs.aws.amazon.com/sdk-for-java/latest/developer-guide/get-started.html
 */
public class ListDataSetGroups {
    public static void main(String[] args) {
        Region region = Region.US_WEST_2;
        ForecastClient forecast = ForecastClient.builder()
                .region(region)
                .build();

        listDataGroups(forecast);
        forecast.close();
    }

    public static void listDataGroups(ForecastClient forecast) {
        try {
            ListDatasetGroupsRequest group = ListDatasetGroupsRequest.builder()
                    .maxResults(10)
```

```
                    .build();

            ListDatasetGroupsResponse response = forecast.listDatasetGroups(group);
            List<DatasetGroupSummary> groups = response.datasetGroups();
            for (DatasetGroupSummary myGroup : groups) {
                System.out.println("The Data Set name is " +
 myGroup.datasetGroupName());
            }

        } catch (ForecastException e) {
            System.err.println(e.awsErrorDetails().errorMessage());
            System.exit(1);
        }
    }
}
```

- Einzelheiten zur API finden Sie ListDatasetGroupsin der AWS SDK for Java 2.x API-Referenz.

`ListForecasts`

Das folgende Codebeispiel zeigt die Verwendung`ListForecasts`.

SDK für Java 2.x

> **Note**
>
> Es gibt noch mehr dazu GitHub. Hier finden Sie das vollständige Beispiel und erfahren, wie Sie das AWS -Code-Beispiel- einrichten und ausführen.

```
import software.amazon.awssdk.regions.Region;
import software.amazon.awssdk.services.forecast.ForecastClient;
import software.amazon.awssdk.services.forecast.model.ListForecastsResponse;
import software.amazon.awssdk.services.forecast.model.ListForecastsRequest;
import software.amazon.awssdk.services.forecast.model.ForecastSummary;
import software.amazon.awssdk.services.forecast.model.ForecastException;
import java.util.List;

/**
 * Before running this Java V2 code example, set up your development
```

```
 * environment, including your credentials.
 *
 * For more information, see the following documentation topic:
 *
 * https://docs.aws.amazon.com/sdk-for-java/latest/developer-guide/get-started.html
 */
public class ListForecasts {

    public static void main(String[] args) {
        Region region = Region.US_WEST_2;
        ForecastClient forecast = ForecastClient.builder()
                .region(region)
                .build();

        listAllForeCasts(forecast);
        forecast.close();
    }

    public static void listAllForeCasts(ForecastClient forecast) {
        try {
            ListForecastsRequest request = ListForecastsRequest.builder()
                    .maxResults(10)
                    .build();

            ListForecastsResponse response = forecast.listForecasts(request);
            List<ForecastSummary> forecasts = response.forecasts();
            for (ForecastSummary forecastSummary : forecasts) {
                System.out.println("The name of the forecast is " +
 forecastSummary.forecastName());
            }

        } catch (ForecastException e) {
            System.err.println(e.awsErrorDetails().errorMessage());
            System.exit(1);
        }
    }
}
```

- Einzelheiten zur API finden Sie ListForecastsin der AWS SDK for Java 2.x API-Referenz.

Amazon Glacier-Beispiele mit SDK for Java 2.x

Die folgenden Codebeispiele zeigen Ihnen, wie Sie mithilfe von Amazon Glacier Aktionen ausführen und allgemeine Szenarien implementieren. AWS SDK for Java 2.x

Aktionen sind Codeauszüge aus größeren Programmen und müssen im Kontext ausgeführt werden. Während Aktionen Ihnen zeigen, wie Sie einzelne Service-Funktionen aufrufen, können Sie Aktionen im Kontext der zugehörigen Szenarien anzeigen.

Jedes Beispiel enthält einen Link zum vollständigen Quellcode, wo Sie Anweisungen zum Einrichten und Ausführen des Codes im Kodex finden.

Themen

- Aktionen

Aktionen

`CreateVault`

Das folgende Codebeispiel zeigt, wie Sie`CreateVault`.

SDK für Java 2.x

> **Note**
>
> Es gibt noch mehr dazu GitHub. Hier finden Sie das vollständige Beispiel und erfahren, wie Sie das AWS -Code-Beispiel- einrichten und ausführen.

```
import software.amazon.awssdk.regions.Region;
import software.amazon.awssdk.services.glacier.GlacierClient;
import software.amazon.awssdk.services.glacier.model.CreateVaultRequest;
import software.amazon.awssdk.services.glacier.model.CreateVaultResponse;
import software.amazon.awssdk.services.glacier.model.GlacierException;

/**
 * Before running this Java V2 code example, set up your development
 * environment, including your credentials.
 *
 * For more information, see the following documentation topic:
```

```
 *
 * https://docs.aws.amazon.com/sdk-for-java/latest/developer-guide/get-started.html
 */
public class CreateVault {
    public static void main(String[] args) {
        final String usage = """

                Usage:    <vaultName>

                Where:
                   vaultName - The name of the vault to create.

                """;

        if (args.length != 1) {
            System.out.println(usage);
            System.exit(1);
        }

        String vaultName = args[0];
        GlacierClient glacier = GlacierClient.builder()
                .region(Region.US_EAST_1)
                .build();

        createGlacierVault(glacier, vaultName);
        glacier.close();
    }

    public static void createGlacierVault(GlacierClient glacier, String vaultName) {
        try {
            CreateVaultRequest vaultRequest = CreateVaultRequest.builder()
                    .vaultName(vaultName)
                    .build();

            CreateVaultResponse createVaultResult =
 glacier.createVault(vaultRequest);
            System.out.println("The URI of the new vault is " +
 createVaultResult.location());

        } catch (GlacierException e) {
            System.err.println(e.awsErrorDetails().errorMessage());
            System.exit(1);
        }
    }
```

```
}
```

- Einzelheiten zur API finden Sie CreateVaultin der AWS SDK for Java 2.x API-Referenz.

`DeleteArchive`

Das folgende Codebeispiel zeigt die Verwendung`DeleteArchive`.

SDK für Java 2.x

> **Note**
>
> Es gibt noch mehr dazu GitHub. Hier finden Sie das vollständige Beispiel und erfahren, wie Sie das AWS -Code-Beispiel- einrichten und ausführen.

```
import software.amazon.awssdk.regions.Region;
import software.amazon.awssdk.services.glacier.GlacierClient;
import software.amazon.awssdk.services.glacier.model.DeleteArchiveRequest;
import software.amazon.awssdk.services.glacier.model.GlacierException;

/**
 * Before running this Java V2 code example, set up your development
 * environment, including your credentials.
 *
 * For more information, see the following documentation topic:
 *
 * https://docs.aws.amazon.com/sdk-for-java/latest/developer-guide/get-started.html
 */
public class DeleteArchive {
    public static void main(String[] args) {
        final String usage = """

                Usage:    <vaultName> <accountId> <archiveId>

                Where:
                   vaultName - The name of the vault that contains the archive to
 delete.
                   accountId - The account ID value.
                   archiveId - The archive ID value.
                """;
```

```
        if (args.length != 3) {
            System.out.println(usage);
            System.exit(1);
        }

        String vaultName = args[0];
        String accountId = args[1];
        String archiveId = args[2];
        GlacierClient glacier = GlacierClient.builder()
                .region(Region.US_EAST_1)
                .build();

        deleteGlacierArchive(glacier, vaultName, accountId, archiveId);
        glacier.close();
    }

    public static void deleteGlacierArchive(GlacierClient glacier, String vaultName,
 String accountId,
            String archiveId) {
        try {
            DeleteArchiveRequest delArcRequest = DeleteArchiveRequest.builder()
                    .vaultName(vaultName)
                    .accountId(accountId)
                    .archiveId(archiveId)
                    .build();

            glacier.deleteArchive(delArcRequest);
            System.out.println("The archive was deleted.");

        } catch (GlacierException e) {
            System.err.println(e.awsErrorDetails().errorMessage());
            System.exit(1);
        }
    }
}
```

- Einzelheiten zur API finden Sie DeleteArchivein der AWS SDK for Java 2.x API-Referenz.

`DeleteVault`

Das folgende Codebeispiel zeigt die Verwendung`DeleteVault`.

SDK für Java 2.x

> **Note**
>
> Es gibt noch mehr dazu GitHub. Hier finden Sie das vollständige Beispiel und erfahren, wie Sie das AWS -Code-Beispiel- einrichten und ausführen.

```
import software.amazon.awssdk.regions.Region;
import software.amazon.awssdk.services.glacier.GlacierClient;
import software.amazon.awssdk.services.glacier.model.DeleteVaultRequest;
import software.amazon.awssdk.services.glacier.model.GlacierException;

/**
 * Before running this Java V2 code example, set up your development
 * environment, including your credentials.
 *
 * For more information, see the following documentation topic:
 *
 * https://docs.aws.amazon.com/sdk-for-java/latest/developer-guide/get-started.html
 */
public class DeleteVault {
    public static void main(String[] args) {

        final String usage = """

                Usage:    <vaultName>

                Where:
                   vaultName - The name of the vault to delete.\s
                """;

        if (args.length != 1) {
            System.out.println(usage);
            System.exit(1);
        }

        String vaultName = args[0];
        GlacierClient glacier = GlacierClient.builder()
                .region(Region.US_EAST_1)
                .build();
```

```
        deleteGlacierVault(glacier, vaultName);
        glacier.close();
    }

    public static void deleteGlacierVault(GlacierClient glacier, String vaultName) {
        try {
            DeleteVaultRequest delVaultRequest = DeleteVaultRequest.builder()
                    .vaultName(vaultName)
                    .build();

            glacier.deleteVault(delVaultRequest);
            System.out.println("The vault was deleted!");

        } catch (GlacierException e) {
            System.err.println(e.awsErrorDetails().errorMessage());
            System.exit(1);
        }
    }
}
```

- Einzelheiten zur API finden Sie DeleteVaultin der AWS SDK for Java 2.x API-Referenz.

`InitiateJob`

Das folgende Codebeispiel zeigt die Verwendung`InitiateJob`.

SDK für Java 2.x

> **Note**
>
> Es gibt noch mehr dazu GitHub. Hier finden Sie das vollständige Beispiel und erfahren, wie Sie das AWS -Code-Beispiel- einrichten und ausführen.

Rufen Sie eine Tresorinventur ab.

```
import software.amazon.awssdk.core.ResponseBytes;
import software.amazon.awssdk.regions.Region;
import software.amazon.awssdk.services.glacier.GlacierClient;
import software.amazon.awssdk.services.glacier.model.JobParameters;
import software.amazon.awssdk.services.glacier.model.InitiateJobResponse;
```

```
import software.amazon.awssdk.services.glacier.model.GlacierException;
import software.amazon.awssdk.services.glacier.model.InitiateJobRequest;
import software.amazon.awssdk.services.glacier.model.DescribeJobRequest;
import software.amazon.awssdk.services.glacier.model.DescribeJobResponse;
import software.amazon.awssdk.services.glacier.model.GetJobOutputRequest;
import software.amazon.awssdk.services.glacier.model.GetJobOutputResponse;
import java.io.File;
import java.io.FileOutputStream;
import java.io.IOException;
import java.io.OutputStream;

/**
 * Before running this Java V2 code example, set up your development
 * environment, including your credentials.
 *
 * For more information, see the following documentation topic:
 *
 * https://docs.aws.amazon.com/sdk-for-java/latest/developer-guide/get-started.html
 */
public class ArchiveDownload {
    public static void main(String[] args) {

        final String usage = """

                Usage:    <vaultName> <accountId> <path>

                Where:
                   vaultName - The name of the vault.
                   accountId - The account ID value.
                   path - The path where the file is written to.
                """;

        if (args.length != 3) {
            System.out.println(usage);
            System.exit(1);
        }

        String vaultName = args[0];
        String accountId = args[1];
        String path = args[2];
        GlacierClient glacier = GlacierClient.builder()
                .region(Region.US_EAST_1)
                .build();
```

```
        String jobNum = createJob(glacier, vaultName, accountId);
        checkJob(glacier, jobNum, vaultName, accountId, path);
        glacier.close();
    }

    public static String createJob(GlacierClient glacier, String vaultName, String
accountId) {
        try {
            JobParameters job = JobParameters.builder()
                    .type("inventory-retrieval")
                    .build();

            InitiateJobRequest initJob = InitiateJobRequest.builder()
                    .jobParameters(job)
                    .accountId(accountId)
                    .vaultName(vaultName)
                    .build();

            InitiateJobResponse response = glacier.initiateJob(initJob);
            System.out.println("The job ID is: " + response.jobId());
            System.out.println("The relative URI path of the job is: " +
response.location());
            return response.jobId();

        } catch (GlacierException e) {
            System.err.println(e.awsErrorDetails().errorMessage());
            System.exit(1);

        }
        return "";
    }

    // Poll S3 Glacier = Polling a Job may take 4-6 hours according to the
    // Documentation.
    public static void checkJob(GlacierClient glacier, String jobId, String name,
String account, String path) {
        try {
            boolean finished = false;
            String jobStatus;
            int yy = 0;

            while (!finished) {
                DescribeJobRequest jobRequest = DescribeJobRequest.builder()
                        .jobId(jobId)
```

```
                        .accountId(account)
                        .vaultName(name)
                        .build();

                DescribeJobResponse response = glacier.describeJob(jobRequest);
                jobStatus = response.statusCodeAsString();

                if (jobStatus.compareTo("Succeeded") == 0)
                    finished = true;
                else {
                    System.out.println(yy + " status is: " + jobStatus);
                    Thread.sleep(1000);
                }
                yy++;
            }

            System.out.println("Job has Succeeded");
            GetJobOutputRequest jobOutputRequest = GetJobOutputRequest.builder()
                    .jobId(jobId)
                    .vaultName(name)
                    .accountId(account)
                    .build();

            ResponseBytes<GetJobOutputResponse> objectBytes =
 glacier.getJobOutputAsBytes(jobOutputRequest);
            // Write the data to a local file.
            byte[] data = objectBytes.asByteArray();
            File myFile = new File(path);
            OutputStream os = new FileOutputStream(myFile);
            os.write(data);
            System.out.println("Successfully obtained bytes from a Glacier vault");
            os.close();

        } catch (GlacierException | InterruptedException | IOException e) {
            System.out.println(e.getMessage());
            System.exit(1);

        }
    }
}
```

- Einzelheiten zur API finden Sie InitiateJobin der AWS SDK for Java 2.x API-Referenz.

`ListVaults`

Das folgende Codebeispiel zeigt die Verwendung`ListVaults`.

SDK für Java 2.x

> **Note**
>
> Es gibt noch mehr dazu GitHub. Hier finden Sie das vollständige Beispiel und erfahren, wie Sie das AWS -Code-Beispiel- einrichten und ausführen.

```
import software.amazon.awssdk.regions.Region;
import software.amazon.awssdk.services.glacier.model.ListVaultsRequest;
import software.amazon.awssdk.services.glacier.model.ListVaultsResponse;
import software.amazon.awssdk.services.glacier.GlacierClient;
import software.amazon.awssdk.services.glacier.model.DescribeVaultOutput;
import software.amazon.awssdk.services.glacier.model.GlacierException;
import java.util.List;

/**
 * Before running this Java V2 code example, set up your development
 * environment, including your credentials.
 *
 * For more information, see the following documentation topic:
 *
 * https://docs.aws.amazon.com/sdk-for-java/latest/developer-guide/get-started.html
 */
public class ListVaults {
    public static void main(String[] args) {
        GlacierClient glacier = GlacierClient.builder()
                .region(Region.US_EAST_1)
                .build();

        listAllVault(glacier);
        glacier.close();
    }

    public static void listAllVault(GlacierClient glacier) {
        boolean listComplete = false;
        String newMarker = null;
        int totalVaults = 0;
        System.out.println("Your Amazon Glacier vaults:");
```

```
        try {
            while (!listComplete) {
                ListVaultsResponse response = null;
                if (newMarker != null) {
                    ListVaultsRequest request = ListVaultsRequest.builder()
                            .marker(newMarker)
                            .build();

                    response = glacier.listVaults(request);
                } else {
                    ListVaultsRequest request = ListVaultsRequest.builder()
                            .build();
                    response = glacier.listVaults(request);
                }

                List<DescribeVaultOutput> vaultList = response.vaultList();
                for (DescribeVaultOutput v : vaultList) {
                    totalVaults += 1;
                    System.out.println("* " + v.vaultName());
                }

                // Check for further results.
                newMarker = response.marker();
                if (newMarker == null) {
                    listComplete = true;
                }
            }

            if (totalVaults == 0) {
                System.out.println("No vaults found.");
            }

        } catch (GlacierException e) {
            System.err.println(e.awsErrorDetails().errorMessage());
            System.exit(1);
        }
    }
}
```

- Einzelheiten zur API finden Sie ListVaultsin der AWS SDK for Java 2.x API-Referenz.

`UploadArchive`

Das folgende Codebeispiel zeigt die Verwendung`UploadArchive`.

SDK für Java 2.x

> **Note**
>
> Es gibt noch mehr dazu GitHub. Hier finden Sie das vollständige Beispiel und erfahren, wie Sie das AWS -Code-Beispiel- einrichten und ausführen.

```
import software.amazon.awssdk.regions.Region;
import software.amazon.awssdk.services.glacier.GlacierClient;
import software.amazon.awssdk.services.glacier.model.UploadArchiveRequest;
import software.amazon.awssdk.services.glacier.model.UploadArchiveResponse;
import software.amazon.awssdk.services.glacier.model.GlacierException;
import java.io.File;
import java.nio.file.Path;
import java.nio.file.Paths;
import java.io.FileInputStream;
import java.io.IOException;
import java.security.MessageDigest;
import java.security.NoSuchAlgorithmException;

/**
 * Before running this Java V2 code example, set up your development
 * environment, including your credentials.
 *
 * For more information, see the following documentation topic:
 *
 * https://docs.aws.amazon.com/sdk-for-java/latest/developer-guide/get-started.html
 */
public class UploadArchive {

    static final int ONE_MB = 1024 * 1024;

    public static void main(String[] args) {
        final String usage = """

                Usage:   <strPath> <vaultName>\s

                Where:
```

```
                    strPath - The path to the archive to upload (for example, C:\\AWS
\\test.pdf).
                    vaultName - The name of the vault.
                """;

        if (args.length != 2) {
            System.out.println(usage);
            System.exit(1);
        }

        String strPath = args[0];
        String vaultName = args[1];
        File myFile = new File(strPath);
        Path path = Paths.get(strPath);
        GlacierClient glacier = GlacierClient.builder()
                .region(Region.US_EAST_1)
                .build();

        String archiveId = uploadContent(glacier, path, vaultName, myFile);
        System.out.println("The ID of the archived item is " + archiveId);
        glacier.close();
    }

    public static String uploadContent(GlacierClient glacier, Path path, String
 vaultName, File myFile) {
        // Get an SHA-256 tree hash value.
        String checkVal = computeSHA256(myFile);
        try {
            UploadArchiveRequest uploadRequest = UploadArchiveRequest.builder()
                    .vaultName(vaultName)
                    .checksum(checkVal)
                    .build();

            UploadArchiveResponse res = glacier.uploadArchive(uploadRequest, path);
            return res.archiveId();

        } catch (GlacierException e) {
            System.err.println(e.awsErrorDetails().errorMessage());
            System.exit(1);
        }
        return "";
    }

    private static String computeSHA256(File inputFile) {
```

```
        try {
            byte[] treeHash = computeSHA256TreeHash(inputFile);
            System.out.printf("SHA-256 tree hash = %s\n", toHex(treeHash));
            return toHex(treeHash);

        } catch (IOException ioe) {
            System.err.format("Exception when reading from file %s: %s", inputFile,
 ioe.getMessage());
            System.exit(-1);

        } catch (NoSuchAlgorithmException nsae) {
            System.err.format("Cannot locate MessageDigest algorithm for SHA-256:
 %s", nsae.getMessage());
            System.exit(-1);
        }
        return "";
    }

    public static byte[] computeSHA256TreeHash(File inputFile) throws IOException,
            NoSuchAlgorithmException {

        byte[][] chunkSHA256Hashes = getChunkSHA256Hashes(inputFile);
        return computeSHA256TreeHash(chunkSHA256Hashes);
    }

    /**
     * Computes an SHA256 checksum for each 1 MB chunk of the input file. This
     * includes the checksum for the last chunk, even if it's smaller than 1 MB.
     */
    public static byte[][] getChunkSHA256Hashes(File file) throws IOException,
            NoSuchAlgorithmException {

        MessageDigest md = MessageDigest.getInstance("SHA-256");
        long numChunks = file.length() / ONE_MB;
        if (file.length() % ONE_MB > 0) {
            numChunks++;
        }

        if (numChunks == 0) {
            return new byte[][] { md.digest() };
        }

        byte[][] chunkSHA256Hashes = new byte[(int) numChunks][];
        FileInputStream fileStream = null;
```

```
        try {
            fileStream = new FileInputStream(file);
            byte[] buff = new byte[ONE_MB];

            int bytesRead;
            int idx = 0;

            while ((bytesRead = fileStream.read(buff, 0, ONE_MB)) > 0) {
                md.reset();
                md.update(buff, 0, bytesRead);
                chunkSHA256Hashes[idx++] = md.digest();
            }

            return chunkSHA256Hashes;

        } finally {
            if (fileStream != null) {
                try {
                    fileStream.close();
                } catch (IOException ioe) {
                    System.err.printf("Exception while closing %s.\n %s",
file.getName(),
                            ioe.getMessage());
                }
            }
        }
    }

    /**
     * Computes the SHA-256 tree hash for the passed array of 1 MB chunk
     * checksums.
     */
    public static byte[] computeSHA256TreeHash(byte[][] chunkSHA256Hashes)
            throws NoSuchAlgorithmException {

        MessageDigest md = MessageDigest.getInstance("SHA-256");
        byte[][] prevLvlHashes = chunkSHA256Hashes;
        while (prevLvlHashes.length > 1) {
            int len = prevLvlHashes.length / 2;
            if (prevLvlHashes.length % 2 != 0) {
                len++;
            }
```

```
            byte[][] currLvlHashes = new byte[len][];
            int j = 0;
            for (int i = 0; i < prevLvlHashes.length; i = i + 2, j++) {

                // If there are at least two elements remaining.
                if (prevLvlHashes.length - i > 1) {

                    // Calculate a digest of the concatenated nodes.
                    md.reset();
                    md.update(prevLvlHashes[i]);
                    md.update(prevLvlHashes[i + 1]);
                    currLvlHashes[j] = md.digest();

                } else { // Take care of the remaining odd chunk
                    currLvlHashes[j] = prevLvlHashes[i];
                }
            }

            prevLvlHashes = currLvlHashes;
        }

        return prevLvlHashes[0];
    }

    /**
     * Returns the hexadecimal representation of the input byte array
     */
    public static String toHex(byte[] data) {
        StringBuilder sb = new StringBuilder(data.length * 2);
        for (byte datum : data) {
            String hex = Integer.toHexString(datum & 0xFF);

            if (hex.length() == 1) {
                // Append leading zero.
                sb.append("0");
            }
            sb.append(hex);
        }
        return sb.toString().toLowerCase();
    }
}
```

- Einzelheiten zur API finden Sie UploadArchivein der AWS SDK for Java 2.x API-Referenz.

AWS Glue Beispiele mit SDK for Java 2.x

Die folgenden Codebeispiele zeigen Ihnen, wie Sie mithilfe von AWS SDK for Java 2.x with Aktionen ausführen und allgemeine Szenarien implementieren AWS Glue.

Bei Grundlagen handelt es sich um Codebeispiele, die Ihnen zeigen, wie Sie die wesentlichen Vorgänge innerhalb eines Services ausführen.

Aktionen sind Codeauszüge aus größeren Programmen und müssen im Kontext ausgeführt werden. Während Aktionen Ihnen zeigen, wie Sie einzelne Service-Funktionen aufrufen, können Sie Aktionen im Kontext der zugehörigen Szenarien anzeigen.

Jedes Beispiel enthält einen Link zum vollständigen Quellcode, wo Sie Anweisungen zum Einrichten und Ausführen des Codes im Kodex finden.

Themen

- Erste Schritte
- Grundlagen
- Aktionen

Erste Schritte

Hallo AWS Glue

Das folgende Codebeispiel veranschaulicht, wie Sie mit der Verwendung von AWS Glue beginnen.

SDK für Java 2.x

> **Note**
>
> Es gibt noch mehr dazu GitHub. Hier finden Sie das vollständige Beispiel und erfahren, wie Sie das AWS -Code-Beispiel- einrichten und ausführen.

```
package com.example.glue;

import software.amazon.awssdk.regions.Region;
import software.amazon.awssdk.services.glue.GlueClient;
```

```
import software.amazon.awssdk.services.glue.model.ListJobsRequest;
import software.amazon.awssdk.services.glue.model.ListJobsResponse;
import java.util.List;

public class HelloGlue {
    public static void main(String[] args) {
        GlueClient glueClient = GlueClient.builder()
                .region(Region.US_EAST_1)
                .build();

        listJobs(glueClient);
    }

    public static void listJobs(GlueClient glueClient) {
        ListJobsRequest request = ListJobsRequest.builder()
                .maxResults(10)
                .build();
        ListJobsResponse response = glueClient.listJobs(request);
        List<String> jobList = response.jobNames();
        jobList.forEach(job -> {
            System.out.println("Job Name: " + job);
        });
    }
}
```

- Einzelheiten zur API finden Sie ListJobsin der AWS SDK for Java 2.x API-Referenz.

Grundlagen

Kennenlernen der Grundlagen

Wie das aussehen kann, sehen Sie am nachfolgenden Beispielcode:

- Erstellen Sie einen Crawler, der einen öffentlichen Amazon-S3-Bucket crawlt und eine Datenbank mit CSV-formatierten Metadaten generiert.
- Führen Sie Informationen zu Datenbanken und Tabellen in Ihrem auf AWS Glue Data Catalog.
- Erstellen Sie einen Auftrag, um CSV-Daten aus dem S3-Bucket zu extrahieren, die Daten umzuwandeln und die JSON-formatierte Ausgabe in einen anderen S3-Bucket zu laden.
- Listen Sie Informationen zu Auftragsausführungen auf, zeigen Sie transformierte Daten an und bereinigen Sie Ressourcen.

Weitere Informationen finden Sie unter Tutorial: Erste Schritte mit AWS Glue Studio.

SDK für Java 2.x

> **Note**
>
> Es gibt mehr dazu GitHub. Hier finden Sie das vollständige Beispiel und erfahren, wie Sie das AWS -Code-Beispiel- einrichten und ausführen.

```
/**
 * Before running this Java V2 code example, set up your development
 * environment, including your credentials.
 * <p>
 * For more information, see the following documentation topic:
 *
 * https://docs.aws.amazon.com/sdk-for-java/latest/developer-guide/get-started.html
 *
 * To set up the resources, see this documentation topic:
 *
 * https://docs.aws.amazon.com/glue/latest/ug/tutorial-add-crawler.html
 *
 * This example performs the following tasks:
 *
 * 1. Create a database.
 * 2. Create a crawler.
 * 3. Get a crawler.
 * 4. Start a crawler.
 * 5. Get a database.
 * 6. Get tables.
 * 7. Create a job.
 * 8. Start a job run.
 * 9. List all jobs.
 * 10. Get job runs.
 * 11. Delete a job.
 * 12. Delete a database.
 * 13. Delete a crawler.
 */

public class GlueScenario {
    public static final String DASHES = new String(new char[80]).replace("\0", "-");
```

```
    public static void main(String[] args) throws InterruptedException {
        final String usage = """

            Usage:
                <iam> <s3Path> <cron> <dbName> <crawlerName> <jobName>
 <scriptLocation> <locationUri> <bucketNameSc>\s

            Where:
                iam - The ARN of the IAM role that has AWS Glue and S3 permissions.
\s
                s3Path - The Amazon Simple Storage Service (Amazon S3) target that
 contains data (for example, s3://<bucket name>/read).
                cron - A cron expression used to specify the schedule  (i.e.,
 cron(15 12 * * ? *).
                dbName - The database name.\s
                crawlerName - The name of the crawler.\s
                jobName - The name you assign to this job definition.
                scriptLocation - The Amazon S3 path to a script that runs a job.
                locationUri - The location of the database (you can find this file
 in resources folder).
                bucketNameSc - The Amazon S3 bucket name used when creating a job
                """;

        if (args.length != 9) {
            System.out.println(usage);
            return;
        }
        Scanner scanner = new Scanner(System.in);
        String iam = args[0];
        String s3Path = args[1];
        String cron = args[2];
        String dbName = args[3];
        String crawlerName = args[4];
        String jobName = args[5];
        String scriptLocation = args[6];
        String locationUri = args[7];
        String bucketNameSc = args[8];

        Region region = Region.US_EAST_1;
        GlueClient glueClient = GlueClient.builder()
            .region(region)
            .build();
        System.out.println(DASHES);
```

```
        System.out.println("Welcome to the AWS Glue scenario.");
        System.out.println("""
            AWS Glue is a fully managed extract, transform, and load (ETL) service
provided by Amazon
            Web Services (AWS). It is designed to simplify the process of building,
running, and maintaining
            ETL pipelines, which are essential for data integration and data
warehousing tasks.

            One of the key features of AWS Glue is its ability to automatically
discover and catalog data
            stored in various sources, such as Amazon S3, Amazon RDS, Amazon
Redshift, and other databases.
            This cataloging process creates a central metadata repository, known as
the AWS Glue Data Catalog,
            which provides a unified view of an organization's data assets. This
metadata can then be used to
            create ETL jobs, which can be scheduled and run on-demand or on a
regular basis.

            Lets get started.

            """);
        waitForInputToContinue(scanner);
        System.out.println(DASHES);

        System.out.println(DASHES);
        System.out.println("1. Create a database.");
        try {
            createDatabase(glueClient, dbName, locationUri);
        } catch (GlueException e) {
            if (e.awsErrorDetails().errorMessage().equals("Database already
exists.")) {
                System.out.println("Database " + dbName + " already exists. Skipping
creation.");
            } else {
                System.err.println(e.awsErrorDetails().errorMessage());
                return;
            }
        }

        waitForInputToContinue(scanner);
        System.out.println(DASHES);
```

```
        System.out.println(DASHES);
        System.out.println("2. Create a crawler.");
        try {
            createGlueCrawler(glueClient, iam, s3Path, cron, dbName, crawlerName);
        } catch (GlueException e) {
            if (e.awsErrorDetails().errorMessage().contains("already exists")) {
                System.out.println("Crawler " + crawlerName + " already exists.
Skipping creation.");
            } else {
                System.err.println(e.awsErrorDetails().errorMessage());
                System.exit(1);
            }
        }
        waitForInputToContinue(scanner);
        System.out.println(DASHES);

        System.out.println(DASHES);
        System.out.println("3. Get a crawler.");
        try {
            getSpecificCrawler(glueClient, crawlerName);
        } catch (GlueException e) {
            System.err.println(e.awsErrorDetails().errorMessage());
            return;
        }
        waitForInputToContinue(scanner);
        System.out.println(DASHES);

        System.out.println(DASHES);
        System.out.println("4. Start a crawler.");
        try {
            startSpecificCrawler(glueClient, crawlerName);
        } catch (GlueException e) {
            System.err.println(e.awsErrorDetails().errorMessage());
            return;
        }
        waitForInputToContinue(scanner);
        System.out.println(DASHES);

        System.out.println(DASHES);
        System.out.println("5. Get a database.");
        try {
            getSpecificDatabase(glueClient, dbName);
        } catch (GlueException e) {
            System.err.println(e.awsErrorDetails().errorMessage());
```

```
            return;
        }
        waitForInputToContinue(scanner);
        System.out.println(DASHES);

        System.out.println(DASHES);
        System.out.println("*** Wait 5 min for the tables to become available");
        TimeUnit.MINUTES.sleep(5);
        System.out.println("6. Get tables.");
        String myTableName;
        try {
            myTableName = getGlueTables(glueClient, dbName);
        } catch (GlueException e) {
            System.err.println(e.awsErrorDetails().errorMessage());
            return;
        }
        waitForInputToContinue(scanner);
        System.out.println(DASHES);

        System.out.println(DASHES);
        System.out.println("7. Create a job.");
        try {
            createJob(glueClient, jobName, iam, scriptLocation);
        } catch (GlueException e) {
            System.err.println(e.awsErrorDetails().errorMessage());
            return;
        }
        waitForInputToContinue(scanner);
        System.out.println(DASHES);

        System.out.println(DASHES);
        System.out.println("8. Start a Job run.");
        try {
            startJob(glueClient, jobName, dbName, myTableName, bucketNameSc);
        } catch (GlueException e) {
            System.err.println(e.awsErrorDetails().errorMessage());
            return;
        }
        waitForInputToContinue(scanner);
        System.out.println(DASHES);

        System.out.println(DASHES);
        System.out.println("9. List all jobs.");
        try {
```

```
            getAllJobs(glueClient);
        } catch (GlueException e) {
            System.err.println(e.awsErrorDetails().errorMessage());
            return;
        }
        waitForInputToContinue(scanner);
        System.out.println(DASHES);

        System.out.println(DASHES);
        System.out.println("10. Get job runs.");
        try {
            getJobRuns(glueClient, jobName);
        } catch (GlueException e) {
            System.err.println(e.awsErrorDetails().errorMessage());
            return;
        }
        waitForInputToContinue(scanner);
        System.out.println(DASHES);

        System.out.println(DASHES);
        System.out.println("11. Delete a job.");
        try {
            deleteJob(glueClient, jobName);
        } catch (GlueException e) {
            System.err.println(e.awsErrorDetails().errorMessage());
            return;
        }
        System.out.println("*** Wait 5 MIN for the " + crawlerName + " to stop");
        TimeUnit.MINUTES.sleep(5);
        waitForInputToContinue(scanner);
        System.out.println(DASHES);

        System.out.println(DASHES);
        System.out.println("12. Delete a database.");
        try {
            deleteDatabase(glueClient, dbName);
        } catch (GlueException e) {
            System.err.println(e.awsErrorDetails().errorMessage());
            return;
        }
        waitForInputToContinue(scanner);
        System.out.println(DASHES);

        System.out.println(DASHES);
```

```
        System.out.println("Delete a crawler.");
        try {
            deleteSpecificCrawler(glueClient, crawlerName);
        } catch (GlueException e) {
            System.err.println(e.awsErrorDetails().errorMessage());
            return;
        }
        waitForInputToContinue(scanner);
        System.out.println(DASHES);

        System.out.println(DASHES);
        System.out.println("Successfully completed the AWS Glue Scenario");
        System.out.println(DASHES);
    }


    /**
     * Creates a Glue database with the specified name and location URI.
     *
     * @param glueClient  The Glue client to use for the database creation.
     * @param dbName      The name of the database to create.
     * @param locationUri The location URI for the database.
     */
    public static void createDatabase(GlueClient glueClient, String dbName, String
 locationUri) {
        try {
            DatabaseInput input = DatabaseInput.builder()
                .description("Built with the AWS SDK for Java V2")
                .name(dbName)
                .locationUri(locationUri)
                .build();

            CreateDatabaseRequest request = CreateDatabaseRequest.builder()
                .databaseInput(input)
                .build();

            glueClient.createDatabase(request);
            System.out.println(dbName + " was successfully created");

        } catch (GlueException e) {
            throw e;
        }
    }
```

```
   /**
    * Creates a new AWS Glue crawler using the AWS Glue Java API.
    *
    * @param glueClient  the AWS Glue client used to interact with the AWS Glue
service
    * @param iam         the IAM role that the crawler will use to access the data
source
    * @param s3Path      the S3 path that the crawler will scan for data
    * @param cron        the cron expression that defines the crawler's schedule
    * @param dbName      the name of the AWS Glue database where the crawler will
store the metadata
    * @param crawlerName the name of the crawler to be created
    */
   public static void createGlueCrawler(GlueClient glueClient,
                                        String iam,
                                        String s3Path,
                                        String cron,
                                        String dbName,
                                        String crawlerName) {

       try {
           S3Target s3Target = S3Target.builder()
               .path(s3Path)
               .build();

           List<S3Target> targetList = new ArrayList<>();
           targetList.add(s3Target);
           CrawlerTargets targets = CrawlerTargets.builder()
               .s3Targets(targetList)
               .build();

           CreateCrawlerRequest crawlerRequest = CreateCrawlerRequest.builder()
               .databaseName(dbName)
               .name(crawlerName)
               .description("Created by the AWS Glue Java API")
               .targets(targets)
               .role(iam)
               .schedule(cron)
               .build();

           glueClient.createCrawler(crawlerRequest);
           System.out.println(crawlerName + " was successfully created");
```

```
        } catch (GlueException e) {
            throw e;
        }
    }

    /**
     * Retrieves a specific crawler from the AWS Glue service and waits for it to be
 in the "READY" state.
     *
     * @param glueClient  the AWS Glue client used to interact with the Glue service
     * @param crawlerName the name of the crawler to be retrieved
     */
    public static void getSpecificCrawler(GlueClient glueClient, String crawlerName)
 throws InterruptedException {
        try {
            GetCrawlerRequest crawlerRequest = GetCrawlerRequest.builder()
                .name(crawlerName)
                .build();

            boolean ready = false;
            while (!ready) {
                GetCrawlerResponse response = glueClient.getCrawler(crawlerRequest);
                String status = response.crawler().stateAsString();
                if (status.compareTo("READY") == 0) {
                    ready = true;
                }
                Thread.sleep(3000);
            }

            System.out.println("The crawler is now ready");

        } catch (GlueException | InterruptedException e) {
            throw e;
        }
    }

    /**
     * Starts a specific AWS Glue crawler.
     *
     * @param glueClient  the AWS Glue client to use for the crawler operation
     * @param crawlerName the name of the crawler to start
     * @throws GlueException if there is an error starting the crawler
     */
```

```
   public static void startSpecificCrawler(GlueClient glueClient, String
crawlerName) {
       try {
           StartCrawlerRequest crawlerRequest = StartCrawlerRequest.builder()
               .name(crawlerName)
               .build();

           glueClient.startCrawler(crawlerRequest);
           System.out.println(crawlerName + " was successfully started!");

       } catch (GlueException e) {
           throw e;
       }
   }

   /**
    * Retrieves the specific database from the AWS Glue service.
    *
    * @param glueClient   an instance of the AWS Glue client used to interact with
the service
    * @param databaseName the name of the database to retrieve
    * @throws GlueException if there is an error retrieving the database from the
AWS Glue service
    */
   public static void getSpecificDatabase(GlueClient glueClient, String
databaseName) {
       try {
           GetDatabaseRequest databasesRequest = GetDatabaseRequest.builder()
               .name(databaseName)
               .build();

           GetDatabaseResponse response = glueClient.getDatabase(databasesRequest);
           Instant createDate = response.database().createTime();

           // Convert the Instant to readable date.
           DateTimeFormatter formatter =
DateTimeFormatter.ofLocalizedDateTime(FormatStyle.SHORT)
               .withLocale(Locale.US)
               .withZone(ZoneId.systemDefault());

           formatter.format(createDate);
           System.out.println("The create date of the database is " + createDate);

       } catch (GlueException e) {
```

```
            throw e;
        }
    }


    /**
     * Retrieves the names of the tables in the specified Glue database.
     *
     * @param glueClient the Glue client to use for the operation
     * @param dbName     the name of the Glue database to retrieve the table names
from
     * @return the name of the first table retrieved, or an empty string if no
tables were found
     */
    public static String getGlueTables(GlueClient glueClient, String dbName) {
        String myTableName = "";
        try {
            GetTablesRequest tableRequest = GetTablesRequest.builder()
                .databaseName(dbName)
                .build();

            GetTablesResponse response = glueClient.getTables(tableRequest);
            List<Table> tables = response.tableList();
            if (tables.isEmpty()) {
                System.out.println("No tables were returned");
            } else {
                for (Table table : tables) {
                    myTableName = table.name();
                    System.out.println("Table name is: " + myTableName);
                }
            }

        } catch (GlueException e) {
            throw e;
        }
        return myTableName;
    }


    /**
     * Starts a job run in AWS Glue.
     *
     * @param glueClient    the AWS Glue client to use for the job run
     * @param jobName       the name of the Glue job to run
```

```
     * @param inputDatabase the name of the input database
     * @param inputTable    the name of the input table
     * @param outBucket     the URL of the output S3 bucket
     * @throws GlueException if there is an error starting the job run
     */
    public static void startJob(GlueClient glueClient, String jobName, String
inputDatabase, String inputTable,
                                String outBucket) {
        try {
            Map<String, String> myMap = new HashMap<>();
            myMap.put("--input_database", inputDatabase);
            myMap.put("--input_table", inputTable);
            myMap.put("--output_bucket_url", outBucket);

            StartJobRunRequest runRequest = StartJobRunRequest.builder()
                .workerType(WorkerType.G_1_X)
                .numberOfWorkers(10)
                .arguments(myMap)
                .jobName(jobName)
                .build();

            StartJobRunResponse response = glueClient.startJobRun(runRequest);
            System.out.println("The request Id of the job is " +
response.responseMetadata().requestId());

        } catch (GlueException e) {
            throw e;
        }
    }


    /**
     * Creates a new AWS Glue job.
     *
     * @param glueClient     the AWS Glue client to use for the operation
     * @param jobName        the name of the job to create
     * @param iam            the IAM role to associate with the job
     * @param scriptLocation the location of the script to be used by the job
     * @throws GlueException if there is an error creating the job
     */
    public static void createJob(GlueClient glueClient, String jobName, String iam,
String scriptLocation) {
        try {
            JobCommand command = JobCommand.builder()
```

```
                .pythonVersion("3")
                .name("glueetl")
                .scriptLocation(scriptLocation)
                .build();

            CreateJobRequest jobRequest = CreateJobRequest.builder()
                .description("A Job created by using the AWS SDK for Java V2")
                .glueVersion("2.0")
                .workerType(WorkerType.G_1_X)
                .numberOfWorkers(10)
                .name(jobName)
                .role(iam)
                .command(command)
                .build();

            glueClient.createJob(jobRequest);
            System.out.println(jobName + " was successfully created.");

        } catch (GlueException e) {
            throw e;
        }
    }


    /**
     * Retrieves and prints information about all the jobs in the Glue data catalog.
     *
     * @param glueClient the Glue client used to interact with the AWS Glue service
     */
    public static void getAllJobs(GlueClient glueClient) {
        try {
            GetJobsRequest jobsRequest = GetJobsRequest.builder()
                .maxResults(10)
                .build();

            GetJobsResponse jobsResponse = glueClient.getJobs(jobsRequest);
            List<Job> jobs = jobsResponse.jobs();
            for (Job job : jobs) {
                System.out.println("Job name is : " + job.name());
                System.out.println("The job worker type is : " +
job.workerType().name());
            }

        } catch (GlueException e) {
```

```
            throw e;
        }
    }

    /**
     * Retrieves the job runs for a given Glue job and prints the status of the job
runs.
     *
     * @param glueClient the Glue client used to make API calls
     * @param jobName    the name of the Glue job to retrieve the job runs for
     */
    public static void getJobRuns(GlueClient glueClient, String jobName) {
        try {
            GetJobRunsRequest runsRequest = GetJobRunsRequest.builder()
                .jobName(jobName)
                .maxResults(20)
                .build();

            boolean jobDone = false;
            while (!jobDone) {
                GetJobRunsResponse response = glueClient.getJobRuns(runsRequest);
                List<JobRun> jobRuns = response.jobRuns();
                for (JobRun jobRun : jobRuns) {
                    String jobState = jobRun.jobRunState().name();
                    if (jobState.compareTo("SUCCEEDED") == 0) {
                        System.out.println(jobName + " has succeeded");
                        jobDone = true;

                    } else if (jobState.compareTo("STOPPED") == 0) {
                        System.out.println("Job run has stopped");
                        jobDone = true;

                    } else if (jobState.compareTo("FAILED") == 0) {
                        System.out.println("Job run has failed");
                        jobDone = true;

                    } else if (jobState.compareTo("TIMEOUT") == 0) {
                        System.out.println("Job run has timed out");
                        jobDone = true;

                    } else {
                        System.out.println("*** Job run state is " +
jobRun.jobRunState().name());
                        System.out.println("Job run Id is " + jobRun.id());
```

```
                        System.out.println("The Glue version is " +
jobRun.glueVersion());
                    }
                    TimeUnit.SECONDS.sleep(5);
                }
            }

        } catch (GlueException e) {
            throw e;
        } catch (InterruptedException e) {
            throw new RuntimeException(e);
        }
    }


    /**
     * Deletes a Glue job.
     *
     * @param glueClient the Glue client to use for the operation
     * @param jobName    the name of the job to be deleted
     * @throws GlueException if there is an error deleting the job
     */
    public static void deleteJob(GlueClient glueClient, String jobName) {
        try {
            DeleteJobRequest jobRequest = DeleteJobRequest.builder()
                .jobName(jobName)
                .build();

            glueClient.deleteJob(jobRequest);
            System.out.println(jobName + " was successfully deleted");

        } catch (GlueException e) {
            throw e;
        }
    }

    /**
     * Deletes a AWS Glue Database.
     *
     * @param glueClient   An instance of the AWS Glue client used to interact with
the AWS Glue service.
     * @param databaseName The name of the database to be deleted.
     * @throws GlueException If an error occurs while deleting the database.
     */
```

```
    public static void deleteDatabase(GlueClient glueClient, String databaseName) {
        try {
            DeleteDatabaseRequest request = DeleteDatabaseRequest.builder()
                .name(databaseName)
                .build();

            glueClient.deleteDatabase(request);
            System.out.println(databaseName + " was successfully deleted");

        } catch (GlueException e) {
            throw e;
        }
    }


    /**
     * Deletes a specific AWS Glue crawler.
     *
     * @param glueClient  the AWS Glue client object
     * @param crawlerName the name of the crawler to be deleted
     * @throws GlueException if an error occurs during the deletion process
     */
    public static void deleteSpecificCrawler(GlueClient glueClient, String
 crawlerName) {
        try {
            DeleteCrawlerRequest deleteCrawlerRequest =
 DeleteCrawlerRequest.builder()
                .name(crawlerName)
                .build();

            glueClient.deleteCrawler(deleteCrawlerRequest);
            System.out.println(crawlerName + " was deleted");

        } catch (GlueException e) {
            throw e;
        }
    }

    private static void waitForInputToContinue(Scanner scanner) {
        while (true) {
            System.out.println("");
            System.out.println("Enter 'c' followed by <ENTER> to continue:");
            String input = scanner.nextLine();
```

```
            if (input.trim().equalsIgnoreCase("c")) {
                System.out.println("Continuing with the program...");
                System.out.println("");
                break;
            } else {
                // Handle invalid input.
                System.out.println("Invalid input. Please try again.");
            }
        }
    }
}
```

- Weitere API-Informationen finden Sie in den folgenden Themen der AWS SDK for Java 2.x - API-Referenz.
  - CreateCrawler
  - CreateJob
  - DeleteCrawler
  - DeleteDatabase
  - DeleteJob
  - DeleteTable
  - GetCrawler
  - GetDatabase
  - GetDatabases
  - GetJob
  - GetJobRun
  - GetJobRuns
  - GetTables
  - ListJobs
  - StartCrawler
  - StartJobRun

Aktionen

`CreateCrawler`

Das folgende Codebeispiel zeigt, wie man es benutzt`CreateCrawler`.

SDK für Java 2.x

> **Note**
>
> Es gibt noch mehr dazu GitHub. Hier finden Sie das vollständige Beispiel und erfahren, wie Sie das AWS -Code-Beispiel- einrichten und ausführen.

```
   /**
    * Creates a new AWS Glue crawler using the AWS Glue Java API.
    *
    * @param glueClient  the AWS Glue client used to interact with the AWS Glue
service
    * @param iam         the IAM role that the crawler will use to access the data
source
    * @param s3Path      the S3 path that the crawler will scan for data
    * @param cron        the cron expression that defines the crawler's schedule
    * @param dbName      the name of the AWS Glue database where the crawler will
store the metadata
    * @param crawlerName the name of the crawler to be created
    */
   public static void createGlueCrawler(GlueClient glueClient,
                                        String iam,
                                        String s3Path,
                                        String cron,
                                        String dbName,
                                        String crawlerName) {

       try {
           S3Target s3Target = S3Target.builder()
               .path(s3Path)
               .build();

           List<S3Target> targetList = new ArrayList<>();
           targetList.add(s3Target);
```

```
            CrawlerTargets targets = CrawlerTargets.builder()
                .s3Targets(targetList)
                .build();

            CreateCrawlerRequest crawlerRequest = CreateCrawlerRequest.builder()
                .databaseName(dbName)
                .name(crawlerName)
                .description("Created by the AWS Glue Java API")
                .targets(targets)
                .role(iam)
                .schedule(cron)
                .build();

            glueClient.createCrawler(crawlerRequest);
            System.out.println(crawlerName + " was successfully created");

        } catch (GlueException e) {
            throw e;
        }
    }
```

- Einzelheiten zur API finden Sie CreateCrawlerin der AWS SDK for Java 2.x API-Referenz.

`CreateJob`

Das folgende Codebeispiel zeigt die Verwendung`CreateJob`.

SDK für Java 2.x

> **Note**
>
> Es gibt noch mehr dazu GitHub. Hier finden Sie das vollständige Beispiel und erfahren, wie Sie das AWS -Code-Beispiel- einrichten und ausführen.

```
    /**
     * Creates a new AWS Glue job.
     *
     * @param glueClient     the AWS Glue client to use for the operation
```

```
     * @param jobName        the name of the job to create
     * @param iam            the IAM role to associate with the job
     * @param scriptLocation the location of the script to be used by the job
     * @throws GlueException if there is an error creating the job
     */
    public static void createJob(GlueClient glueClient, String jobName, String iam,
String scriptLocation) {
        try {
            JobCommand command = JobCommand.builder()
                .pythonVersion("3")
                .name("glueetl")
                .scriptLocation(scriptLocation)
                .build();

            CreateJobRequest jobRequest = CreateJobRequest.builder()
                .description("A Job created by using the AWS SDK for Java V2")
                .glueVersion("2.0")
                .workerType(WorkerType.G_1_X)
                .numberOfWorkers(10)
                .name(jobName)
                .role(iam)
                .command(command)
                .build();

            glueClient.createJob(jobRequest);
            System.out.println(jobName + " was successfully created.");

        } catch (GlueException e) {
            throw e;
        }
    }
```

- Einzelheiten zur API finden Sie CreateJobin der AWS SDK for Java 2.x API-Referenz.

`DeleteCrawler`

Das folgende Codebeispiel zeigt die Verwendung`DeleteCrawler`.

SDK für Java 2.x

> **Note**
>
> Es gibt noch mehr dazu GitHub. Hier finden Sie das vollständige Beispiel und erfahren, wie Sie das AWS -Code-Beispiel- einrichten und ausführen.

```
   /**
    * Deletes a specific AWS Glue crawler.
    *
    * @param glueClient  the AWS Glue client object
    * @param crawlerName the name of the crawler to be deleted
    * @throws GlueException if an error occurs during the deletion process
    */
   public static void deleteSpecificCrawler(GlueClient glueClient, String
crawlerName) {
       try {
           DeleteCrawlerRequest deleteCrawlerRequest =
DeleteCrawlerRequest.builder()
               .name(crawlerName)
               .build();

           glueClient.deleteCrawler(deleteCrawlerRequest);
           System.out.println(crawlerName + " was deleted");

       } catch (GlueException e) {
           throw e;
       }
   }
```

- Einzelheiten zur API finden Sie DeleteCrawlerin der AWS SDK for Java 2.x API-Referenz.

`DeleteDatabase`

Das folgende Codebeispiel zeigt die Verwendung`DeleteDatabase`.

SDK für Java 2.x

> **Note**
>
> Es gibt noch mehr dazu GitHub. Hier finden Sie das vollständige Beispiel und erfahren, wie Sie das AWS -Code-Beispiel- einrichten und ausführen.

```
    /**
     * Deletes a AWS Glue Database.
     *
     * @param glueClient   An instance of the AWS Glue client used to interact with
the AWS Glue service.
     * @param databaseName The name of the database to be deleted.
     * @throws GlueException If an error occurs while deleting the database.
     */
    public static void deleteDatabase(GlueClient glueClient, String databaseName) {
        try {
            DeleteDatabaseRequest request = DeleteDatabaseRequest.builder()
                .name(databaseName)
                .build();

            glueClient.deleteDatabase(request);
            System.out.println(databaseName + " was successfully deleted");

        } catch (GlueException e) {
            throw e;
        }
    }
```

- Einzelheiten zur API finden Sie DeleteDatabasein der AWS SDK for Java 2.x API-Referenz.

`DeleteJob`

Das folgende Codebeispiel zeigt die Verwendung`DeleteJob`.

SDK für Java 2.x

> **Note**
>
> Es gibt noch mehr dazu GitHub. Hier finden Sie das vollständige Beispiel und erfahren, wie Sie das AWS -Code-Beispiel- einrichten und ausführen.

```
/**
 * Deletes a Glue job.
 *
 * @param glueClient the Glue client to use for the operation
 * @param jobName    the name of the job to be deleted
 * @throws GlueException if there is an error deleting the job
 */
public static void deleteJob(GlueClient glueClient, String jobName) {
    try {
        DeleteJobRequest jobRequest = DeleteJobRequest.builder()
            .jobName(jobName)
            .build();

        glueClient.deleteJob(jobRequest);
        System.out.println(jobName + " was successfully deleted");

    } catch (GlueException e) {
        throw e;
    }
}
```

- Einzelheiten zur API finden Sie DeleteJobin der AWS SDK for Java 2.x API-Referenz.

`GetCrawler`

Das folgende Codebeispiel zeigt die Verwendung`GetCrawler`.

SDK für Java 2.x

> **Note**
>
> Es gibt noch mehr dazu GitHub. Hier finden Sie das vollständige Beispiel und erfahren, wie Sie das AWS -Code-Beispiel- einrichten und ausführen.

```
   /**
    * Retrieves a specific crawler from the AWS Glue service and waits for it to be
in the "READY" state.
    *
    * @param glueClient  the AWS Glue client used to interact with the Glue service
    * @param crawlerName the name of the crawler to be retrieved
    */
   public static void getSpecificCrawler(GlueClient glueClient, String crawlerName)
throws InterruptedException {
       try {
           GetCrawlerRequest crawlerRequest = GetCrawlerRequest.builder()
               .name(crawlerName)
               .build();

           boolean ready = false;
           while (!ready) {
               GetCrawlerResponse response = glueClient.getCrawler(crawlerRequest);
               String status = response.crawler().stateAsString();
               if (status.compareTo("READY") == 0) {
                   ready = true;
               }
               Thread.sleep(3000);
           }

           System.out.println("The crawler is now ready");

       } catch (GlueException | InterruptedException e) {
           throw e;
       }
   }
```

- Einzelheiten zur API finden Sie GetCrawlerin der AWS SDK for Java 2.x API-Referenz.

`GetDatabase`

Das folgende Codebeispiel zeigt die Verwendung`GetDatabase`.

SDK für Java 2.x

> **Note**
>
> Es gibt noch mehr dazu GitHub. Hier finden Sie das vollständige Beispiel und erfahren, wie Sie das AWS -Code-Beispiel- einrichten und ausführen.

```
   /**
    * Retrieves the specific database from the AWS Glue service.
    *
    * @param glueClient   an instance of the AWS Glue client used to interact with
the service
    * @param databaseName the name of the database to retrieve
    * @throws GlueException if there is an error retrieving the database from the
AWS Glue service
    */
   public static void getSpecificDatabase(GlueClient glueClient, String
databaseName) {
       try {
           GetDatabaseRequest databasesRequest = GetDatabaseRequest.builder()
               .name(databaseName)
               .build();

           GetDatabaseResponse response = glueClient.getDatabase(databasesRequest);
           Instant createDate = response.database().createTime();

           // Convert the Instant to readable date.
           DateTimeFormatter formatter =
DateTimeFormatter.ofLocalizedDateTime(FormatStyle.SHORT)
               .withLocale(Locale.US)
               .withZone(ZoneId.systemDefault());

           formatter.format(createDate);
           System.out.println("The create date of the database is " + createDate);

       } catch (GlueException e) {
           throw e;
       }
```

```
    }
```

- Einzelheiten zur API finden Sie GetDatabasein der AWS SDK for Java 2.x API-Referenz.

`GetJobRuns`

Das folgende Codebeispiel zeigt die Verwendung`GetJobRuns`.

SDK für Java 2.x

> **Note**
>
> Es gibt noch mehr dazu GitHub. Hier finden Sie das vollständige Beispiel und erfahren, wie Sie das AWS -Code-Beispiel- einrichten und ausführen.

```
    /**
     * Retrieves the job runs for a given Glue job and prints the status of the job
runs.
     *
     * @param glueClient the Glue client used to make API calls
     * @param jobName    the name of the Glue job to retrieve the job runs for
     */
    public static void getJobRuns(GlueClient glueClient, String jobName) {
        try {
            GetJobRunsRequest runsRequest = GetJobRunsRequest.builder()
                .jobName(jobName)
                .maxResults(20)
                .build();

            boolean jobDone = false;
            while (!jobDone) {
                GetJobRunsResponse response = glueClient.getJobRuns(runsRequest);
                List<JobRun> jobRuns = response.jobRuns();
                for (JobRun jobRun : jobRuns) {
                    String jobState = jobRun.jobRunState().name();
                    if (jobState.compareTo("SUCCEEDED") == 0) {
                        System.out.println(jobName + " has succeeded");
                        jobDone = true;

                    } else if (jobState.compareTo("STOPPED") == 0) {
```

```
                        System.out.println("Job run has stopped");
                        jobDone = true;

                    } else if (jobState.compareTo("FAILED") == 0) {
                        System.out.println("Job run has failed");
                        jobDone = true;

                    } else if (jobState.compareTo("TIMEOUT") == 0) {
                        System.out.println("Job run has timed out");
                        jobDone = true;

                    } else {
                        System.out.println("*** Job run state is " +
jobRun.jobRunState().name());
                        System.out.println("Job run Id is " + jobRun.id());
                        System.out.println("The Glue version is " +
jobRun.glueVersion());
                    }
                    TimeUnit.SECONDS.sleep(5);
                }
            }

        } catch (GlueException e) {
            throw e;
        } catch (InterruptedException e) {
            throw new RuntimeException(e);
        }
    }
```

- Einzelheiten zur API finden Sie GetJobRunsin der AWS SDK for Java 2.x API-Referenz.

`GetTables`

Das folgende Codebeispiel zeigt die Verwendung`GetTables`.

SDK für Java 2.x

> **Note**
>
> Es gibt noch mehr dazu GitHub. Hier finden Sie das vollständige Beispiel und erfahren, wie Sie das AWS -Code-Beispiel- einrichten und ausführen.

```
   /**
    * Retrieves the names of the tables in the specified Glue database.
    *
    * @param glueClient the Glue client to use for the operation
    * @param dbName     the name of the Glue database to retrieve the table names
from
    * @return the name of the first table retrieved, or an empty string if no
tables were found
    */
   public static String getGlueTables(GlueClient glueClient, String dbName) {
       String myTableName = "";
       try {
           GetTablesRequest tableRequest = GetTablesRequest.builder()
               .databaseName(dbName)
               .build();

           GetTablesResponse response = glueClient.getTables(tableRequest);
           List<Table> tables = response.tableList();
           if (tables.isEmpty()) {
               System.out.println("No tables were returned");
           } else {
               for (Table table : tables) {
                   myTableName = table.name();
                   System.out.println("Table name is: " + myTableName);
               }
           }

       } catch (GlueException e) {
           throw e;
       }
       return myTableName;
   }
```

- Einzelheiten zur API finden Sie GetTablesin der AWS SDK for Java 2.x API-Referenz.

`StartCrawler`

Das folgende Codebeispiel zeigt die Verwendung`StartCrawler`.

SDK für Java 2.x

> **Note**
>
> Es gibt noch mehr dazu GitHub. Hier finden Sie das vollständige Beispiel und erfahren, wie Sie das AWS -Code-Beispiel- einrichten und ausführen.

```
   /**
    * Starts a specific AWS Glue crawler.
    *
    * @param glueClient  the AWS Glue client to use for the crawler operation
    * @param crawlerName the name of the crawler to start
    * @throws GlueException if there is an error starting the crawler
    */
   public static void startSpecificCrawler(GlueClient glueClient, String
crawlerName) {
       try {
           StartCrawlerRequest crawlerRequest = StartCrawlerRequest.builder()
               .name(crawlerName)
               .build();

           glueClient.startCrawler(crawlerRequest);
           System.out.println(crawlerName + " was successfully started!");

       } catch (GlueException e) {
           throw e;
       }
   }
```

- Einzelheiten zur API finden Sie StartCrawlerin der AWS SDK for Java 2.x API-Referenz.

`StartJobRun`

Das folgende Codebeispiel zeigt die Verwendung`StartJobRun`.

SDK für Java 2.x

> **Note**
>
> Es gibt noch mehr dazu GitHub. Hier finden Sie das vollständige Beispiel und erfahren, wie Sie das AWS -Code-Beispiel- einrichten und ausführen.

```
   /**
    * Starts a job run in AWS Glue.
    *
    * @param glueClient    the AWS Glue client to use for the job run
    * @param jobName       the name of the Glue job to run
    * @param inputDatabase the name of the input database
    * @param inputTable    the name of the input table
    * @param outBucket     the URL of the output S3 bucket
    * @throws GlueException if there is an error starting the job run
    */
   public static void startJob(GlueClient glueClient, String jobName, String
inputDatabase, String inputTable,
                               String outBucket) {
       try {
           Map<String, String> myMap = new HashMap<>();
           myMap.put("--input_database", inputDatabase);
           myMap.put("--input_table", inputTable);
           myMap.put("--output_bucket_url", outBucket);

           StartJobRunRequest runRequest = StartJobRunRequest.builder()
               .workerType(WorkerType.G_1_X)
               .numberOfWorkers(10)
               .arguments(myMap)
               .jobName(jobName)
               .build();

           StartJobRunResponse response = glueClient.startJobRun(runRequest);
           System.out.println("The request Id of the job is " +
response.responseMetadata().requestId());

       } catch (GlueException e) {
           throw e;
       }
```

```
    }
```

- Einzelheiten zur API finden Sie StartJobRunin der AWS SDK for Java 2.x API-Referenz.

HealthImaging Beispiele mit SDK for Java 2.x

Die folgenden Codebeispiele zeigen Ihnen, wie Sie mithilfe von AWS SDK for Java 2.x with Aktionen ausführen und allgemeine Szenarien implementieren HealthImaging.

Aktionen sind Codeauszüge aus größeren Programmen und müssen im Kontext ausgeführt werden. Während Aktionen Ihnen zeigen, wie Sie einzelne Service-Funktionen aufrufen, können Sie Aktionen im Kontext der zugehörigen Szenarien anzeigen.

Szenarien sind Codebeispiele, die Ihnen zeigen, wie Sie bestimmte Aufgaben ausführen, indem Sie mehrere Funktionen innerhalb eines Service aufrufen oder mit anderen AWS-Services kombinieren.

Jedes Beispiel enthält einen Link zum vollständigen Quellcode, wo Sie Anweisungen zum Einrichten und Ausführen des Codes im Kodex finden.

Themen

- Aktionen
- Szenarien

Aktionen

`CopyImageSet`

Das folgende Codebeispiel zeigt, wie Sie`CopyImageSet`.

SDK für Java 2.x

```
    /**
     * Copy an AWS HealthImaging image set.
     *
     * @param medicalImagingClient  - The AWS HealthImaging client object.
     * @param datastoreId           - The datastore ID.
     * @param imageSetId            - The image set ID.
     * @param latestVersionId       - The version ID.
```

```
    * @param destinationImageSetId - The optional destination image set ID, ignored
if null.
    * @param destinationVersionId  - The optional destination version ID, ignored
if null.
    * @param force                 - The force flag.
    * @param subsets               - The optional subsets to copy, ignored if null.
    * @return                      - The image set ID of the copy.
    * @throws MedicalImagingException - Base exception for all service exceptions
thrown by AWS HealthImaging.
    */
   public static String copyMedicalImageSet(MedicalImagingClient
medicalImagingClient,
                                            String datastoreId,
                                            String imageSetId,
                                            String latestVersionId,
                                            String destinationImageSetId,
                                            String destinationVersionId,
                                            boolean force,
                                            Vector<String> subsets) {

       try {
           CopySourceImageSetInformation.Builder copySourceImageSetInformation =
CopySourceImageSetInformation.builder()
                   .latestVersionId(latestVersionId);

           // Optionally copy a subset of image instances.
           if (subsets != null) {
               String subsetInstanceToCopy = getCopiableAttributesJSON(imageSetId,
subsets);
               copySourceImageSetInformation.dicomCopies(MetadataCopies.builder()
                       .copiableAttributes(subsetInstanceToCopy)
                       .build());
           }

           CopyImageSetInformation.Builder copyImageSetBuilder =
CopyImageSetInformation.builder()
                   .sourceImageSet(copySourceImageSetInformation.build());

           // Optionally designate a destination image set.
           if (destinationImageSetId != null) {
               copyImageSetBuilder =
copyImageSetBuilder.destinationImageSet(CopyDestinationImageSet.builder()
                       .imageSetId(destinationImageSetId)
                       .latestVersionId(destinationVersionId)
```

```
                        .build());
            }

            CopyImageSetRequest copyImageSetRequest = CopyImageSetRequest.builder()
                    .datastoreId(datastoreId)
                    .sourceImageSetId(imageSetId)
                    .copyImageSetInformation(copyImageSetBuilder.build())
                    .force(force)
                    .build();

            CopyImageSetResponse response =
medicalImagingClient.copyImageSet(copyImageSetRequest);

            return response.destinationImageSetProperties().imageSetId();
        } catch (MedicalImagingException e) {
            System.err.println(e.awsErrorDetails().errorMessage());
            throw e;
        }
    }
```

Hilfsfunktion zum Erstellen kopierbarer Attribute.

```
    /**
     * Create a JSON string of copiable image instances.
     *
     * @param imageSetId - The image set ID.
     * @param subsets    - The subsets to copy.
     * @return A JSON string of copiable image instances.
     */
    private static String getCopiableAttributesJSON(String imageSetId,
Vector<String> subsets) {
        StringBuilder subsetInstanceToCopy = new StringBuilder(
                """
                        {
                          "SchemaVersion": 1.1,
                          "Study": {
                            "Series": {
                                "
                                 """
        );
```

```
        subsetInstanceToCopy.append(imageSetId);

        subsetInstanceToCopy.append(
                """
                                ": {
                                "Instances": {
                        """
        );

        for (String subset : subsets) {
            subsetInstanceToCopy.append('"' + subset + "\": {},");
        }
        subsetInstanceToCopy.deleteCharAt(subsetInstanceToCopy.length() - 1);
        subsetInstanceToCopy.append("""
                         }
                       }
                     }
                   }
                 }
                 """);
        return subsetInstanceToCopy.toString();
    }
```

- Einzelheiten zur API finden Sie CopyImageSetunter AWS SDK for Java 2.x API-Referenz.

> **Note**
>
> Es gibt noch mehr dazu GitHub. Hier finden Sie das vollständige Beispiel und erfahren, wie Sie das AWS -Code-Beispiel- einrichten und ausführen.

`CreateDatastore`

Das folgende Codebeispiel zeigt, wie man es benutzt`CreateDatastore`.

SDK für Java 2.x

```
    public static String createMedicalImageDatastore(MedicalImagingClient
medicalImagingClient,
            String datastoreName) {
        try {
```

```
            CreateDatastoreRequest datastoreRequest =
CreateDatastoreRequest.builder()
                    .datastoreName(datastoreName)
                    .build();
            CreateDatastoreResponse response =
medicalImagingClient.createDatastore(datastoreRequest);
            return response.datastoreId();
        } catch (MedicalImagingException e) {
            System.err.println(e.awsErrorDetails().errorMessage());
            System.exit(1);
        }

        return "";
    }
```

- Einzelheiten zur API finden Sie CreateDatastoreunter AWS SDK for Java 2.x API-Referenz.

> **Note**
>
> Es gibt noch mehr dazu GitHub. Hier finden Sie das vollständige Beispiel und erfahren, wie Sie das AWS -Code-Beispiel- einrichten und ausführen.

`DeleteDatastore`

Das folgende Codebeispiel zeigt, wie man es benutzt`DeleteDatastore`.

SDK für Java 2.x

```
    public static void deleteMedicalImagingDatastore(MedicalImagingClient
medicalImagingClient,
            String datastoreID) {
        try {
            DeleteDatastoreRequest datastoreRequest =
DeleteDatastoreRequest.builder()
                    .datastoreId(datastoreID)
                    .build();
            medicalImagingClient.deleteDatastore(datastoreRequest);
        } catch (MedicalImagingException e) {
            System.err.println(e.awsErrorDetails().errorMessage());
            System.exit(1);
```

```
        }
    }
```

- Einzelheiten zur API finden Sie DeleteDatastoreunter AWS SDK for Java 2.x API-Referenz.

> **Note**
>
> Es gibt noch mehr dazu GitHub. Hier finden Sie das vollständige Beispiel und erfahren, wie Sie das AWS -Code-Beispiel- einrichten und ausführen.

`DeleteImageSet`

Das folgende Codebeispiel zeigt, wie man es benutzt`DeleteImageSet`.

SDK für Java 2.x

```
   public static void deleteMedicalImageSet(MedicalImagingClient
medicalImagingClient,
           String datastoreId,
           String imagesetId) {
       try {
           DeleteImageSetRequest deleteImageSetRequest =
DeleteImageSetRequest.builder()
                   .datastoreId(datastoreId)
                   .imageSetId(imagesetId)
                   .build();

           medicalImagingClient.deleteImageSet(deleteImageSetRequest);

           System.out.println("The image set was deleted.");
       } catch (MedicalImagingException e) {
           System.err.println(e.awsErrorDetails().errorMessage());
           System.exit(1);
       }
   }
```

- Einzelheiten zur API finden Sie DeleteImageSetunter AWS SDK for Java 2.x API-Referenz.

> **Note**
>
> Es gibt noch mehr dazu GitHub. Hier finden Sie das vollständige Beispiel und erfahren, wie Sie das AWS -Code-Beispiel- einrichten und ausführen.

`GetDICOMImportJob`

Das folgende Codebeispiel zeigt, wie man es benutzt`GetDICOMImportJob`.

SDK für Java 2.x

```
   public static DICOMImportJobProperties getDicomImportJob(MedicalImagingClient
medicalImagingClient,
           String datastoreId,
           String jobId) {

       try {
           GetDicomImportJobRequest getDicomImportJobRequest =
GetDicomImportJobRequest.builder()
                   .datastoreId(datastoreId)
                   .jobId(jobId)
                   .build();
           GetDicomImportJobResponse response =
medicalImagingClient.getDICOMImportJob(getDicomImportJobRequest);
           return response.jobProperties();
       } catch (MedicalImagingException e) {
           System.err.println(e.awsErrorDetails().errorMessage());
           System.exit(1);
       }

       return null;
   }
```

- Einzelheiten zur API finden Sie unter Get DICOMImport Job in der AWS SDK for Java 2.x API-Referenz.

> **Note**
>
> Es gibt noch mehr dazu GitHub. Hier finden Sie das vollständige Beispiel und erfahren, wie Sie das AWS -Code-Beispiel- einrichten und ausführen.

`GetDatastore`

Das folgende Codebeispiel zeigt, wie man es benutzt`GetDatastore`.

SDK für Java 2.x

```
   public static DatastoreProperties getMedicalImageDatastore(MedicalImagingClient
medicalImagingClient,
           String datastoreID) {
       try {
           GetDatastoreRequest datastoreRequest = GetDatastoreRequest.builder()
                   .datastoreId(datastoreID)
                   .build();
           GetDatastoreResponse response =
medicalImagingClient.getDatastore(datastoreRequest);
           return response.datastoreProperties();
       } catch (MedicalImagingException e) {
           System.err.println(e.awsErrorDetails().errorMessage());
           System.exit(1);
       }

       return null;
   }
```

- Einzelheiten zur API finden Sie GetDatastoreunter AWS SDK for Java 2.x API-Referenz.

> **Note**
>
> Es gibt noch mehr dazu GitHub. Hier finden Sie das vollständige Beispiel und erfahren, wie Sie das AWS -Code-Beispiel- einrichten und ausführen.

`GetImageFrame`

Das folgende Codebeispiel zeigt, wie man es benutzt`GetImageFrame`.

SDK für Java 2.x

```
        public static void getMedicalImageSetFrame(MedicalImagingClient
medicalImagingClient,
                        String destinationPath,
                        String datastoreId,
                        String imagesetId,
                        String imageFrameId) {

                try {
                        GetImageFrameRequest getImageSetMetadataRequest =
GetImageFrameRequest.builder()
                                        .datastoreId(datastoreId)
                                        .imageSetId(imagesetId)

.imageFrameInformation(ImageFrameInformation.builder()
                                                        .imageFrameId(imageFrameId)
                                                        .build())
                                        .build();

medicalImagingClient.getImageFrame(getImageSetMetadataRequest,

FileSystems.getDefault().getPath(destinationPath));

                        System.out.println("Image frame downloaded to " +
destinationPath);
                } catch (MedicalImagingException e) {
                        System.err.println(e.awsErrorDetails().errorMessage());
                        System.exit(1);
                }
        }
```

- Einzelheiten zur API finden Sie GetImageFrameunter AWS SDK for Java 2.x API-Referenz.

> **Note**
>
> Es gibt noch mehr dazu GitHub. Hier finden Sie das vollständige Beispiel und erfahren, wie Sie das AWS -Code-Beispiel- einrichten und ausführen.

`GetImageSet`

Das folgende Codebeispiel zeigt, wie man es benutzt`GetImageSet`.

SDK für Java 2.x

```
   public static GetImageSetResponse getMedicalImageSet(MedicalImagingClient
medicalImagingClient,
           String datastoreId,
           String imagesetId,
           String versionId) {
       try {
           GetImageSetRequest.Builder getImageSetRequestBuilder =
GetImageSetRequest.builder()
                   .datastoreId(datastoreId)
                   .imageSetId(imagesetId);

           if (versionId != null) {
               getImageSetRequestBuilder =
getImageSetRequestBuilder.versionId(versionId);
           }

           return
medicalImagingClient.getImageSet(getImageSetRequestBuilder.build());
       } catch (MedicalImagingException e) {
           System.err.println(e.awsErrorDetails().errorMessage());
           System.exit(1);
       }

       return null;
   }
```

- Einzelheiten zur API finden Sie GetImageSetunter AWS SDK for Java 2.x API-Referenz.

> **Note**
>
> Es gibt noch mehr dazu GitHub. Hier finden Sie das vollständige Beispiel und erfahren, wie Sie das AWS -Code-Beispiel- einrichten und ausführen.

`GetImageSetMetadata`

Das folgende Codebeispiel zeigt, wie man es benutzt`GetImageSetMetadata`.

SDK für Java 2.x

```
   public static void getMedicalImageSetMetadata(MedicalImagingClient
medicalImagingClient,
           String destinationPath,
           String datastoreId,
           String imagesetId,
           String versionId) {

       try {
           GetImageSetMetadataRequest.Builder getImageSetMetadataRequestBuilder =
GetImageSetMetadataRequest.builder()
                   .datastoreId(datastoreId)
                   .imageSetId(imagesetId);

           if (versionId != null) {
               getImageSetMetadataRequestBuilder =
getImageSetMetadataRequestBuilder.versionId(versionId);
           }


medicalImagingClient.getImageSetMetadata(getImageSetMetadataRequestBuilder.build(),
                   FileSystems.getDefault().getPath(destinationPath));

           System.out.println("Metadata downloaded to " + destinationPath);
       } catch (MedicalImagingException e) {
           System.err.println(e.awsErrorDetails().errorMessage());
           System.exit(1);
       }
   }
```

- Einzelheiten zur API finden Sie GetImageSetMetadataunter AWS SDK for Java 2.x API-Referenz.

> **Note**
>
> Es gibt noch mehr dazu GitHub. Hier finden Sie das vollständige Beispiel und erfahren, wie Sie das AWS -Code-Beispiel- einrichten und ausführen.

`ListDICOMImportJobs`

Das folgende Codebeispiel zeigt, wie man es benutzt`ListDICOMImportJobs`.

SDK für Java 2.x

```
   public static List<DICOMImportJobSummary>
listDicomImportJobs(MedicalImagingClient medicalImagingClient,
           String datastoreId) {

       try {
           ListDicomImportJobsRequest listDicomImportJobsRequest =
ListDicomImportJobsRequest.builder()
                   .datastoreId(datastoreId)
                   .build();
           ListDicomImportJobsResponse response =
medicalImagingClient.listDICOMImportJobs(listDicomImportJobsRequest);
           return response.jobSummaries();
       } catch (MedicalImagingException e) {
           System.err.println(e.awsErrorDetails().errorMessage());
           System.exit(1);
       }

       return new ArrayList<>();
   }
```

- Einzelheiten zur API finden Sie unter DICOMImportJobs in der AWS SDK for Java 2.x API-Referenz auflisten.

> **Note**
>
> Es gibt noch mehr dazu GitHub. Hier finden Sie das vollständige Beispiel und erfahren, wie Sie das AWS -Code-Beispiel- einrichten und ausführen.

`ListDatastores`

Das folgende Codebeispiel zeigt, wie man es benutzt`ListDatastores`.

SDK für Java 2.x

```
   public static List<DatastoreSummary>
listMedicalImagingDatastores(MedicalImagingClient medicalImagingClient) {
       try {
           ListDatastoresRequest datastoreRequest = ListDatastoresRequest.builder()
                   .build();
           ListDatastoresIterable responses =
medicalImagingClient.listDatastoresPaginator(datastoreRequest);
           List<DatastoreSummary> datastoreSummaries = new ArrayList<>();

           responses.stream().forEach(response ->
datastoreSummaries.addAll(response.datastoreSummaries()));

           return datastoreSummaries;
       } catch (MedicalImagingException e) {
           System.err.println(e.awsErrorDetails().errorMessage());
           System.exit(1);
       }

       return null;
   }
```

- Einzelheiten zur API finden Sie ListDatastoresunter AWS SDK for Java 2.x API-Referenz.

> **Note**
>
> Es gibt noch mehr dazu GitHub. Hier finden Sie das vollständige Beispiel und erfahren, wie Sie das AWS -Code-Beispiel- einrichten und ausführen.

`ListImageSetVersions`

Das folgende Codebeispiel zeigt, wie man es benutzt`ListImageSetVersions`.

SDK für Java 2.x

```
   public static List<ImageSetProperties>
listMedicalImageSetVersions(MedicalImagingClient medicalImagingClient,
           String datastoreId,
           String imagesetId) {
       try {
           ListImageSetVersionsRequest getImageSetRequest =
ListImageSetVersionsRequest.builder()
                   .datastoreId(datastoreId)
                   .imageSetId(imagesetId)
                   .build();

           ListImageSetVersionsIterable responses = medicalImagingClient
                   .listImageSetVersionsPaginator(getImageSetRequest);
           List<ImageSetProperties> imageSetProperties = new ArrayList<>();
           responses.stream().forEach(response ->
imageSetProperties.addAll(response.imageSetPropertiesList()));

           return imageSetProperties;
       } catch (MedicalImagingException e) {
           System.err.println(e.awsErrorDetails().errorMessage());
           System.exit(1);
       }

       return null;
   }
```

- Einzelheiten zur API finden Sie ListImageSetVersionsunter AWS SDK for Java 2.x API-Referenz.

> **Note**
>
> Es gibt noch mehr dazu GitHub. Hier finden Sie das vollständige Beispiel und erfahren, wie Sie das AWS -Code-Beispiel- einrichten und ausführen.

`ListTagsForResource`

Das folgende Codebeispiel zeigt, wie man es benutzt`ListTagsForResource`.

SDK für Java 2.x

```
   public static ListTagsForResourceResponse
listMedicalImagingResourceTags(MedicalImagingClient medicalImagingClient,
           String resourceArn) {
       try {
           ListTagsForResourceRequest listTagsForResourceRequest =
ListTagsForResourceRequest.builder()
                   .resourceArn(resourceArn)
                   .build();

           return
medicalImagingClient.listTagsForResource(listTagsForResourceRequest);
       } catch (MedicalImagingException e) {
           System.err.println(e.awsErrorDetails().errorMessage());
           System.exit(1);
       }

       return null;
   }
```

- Einzelheiten zur API finden Sie ListTagsForResourceunter AWS SDK for Java 2.x API-Referenz.

> **Note**
>
> Es gibt noch mehr dazu GitHub. Hier finden Sie das vollständige Beispiel und erfahren, wie Sie das AWS -Code-Beispiel- einrichten und ausführen.

`SearchImageSets`

Das folgende Codebeispiel zeigt, wie man es benutzt`SearchImageSets`.

SDK für Java 2.x

Die Hilfsfunktion für die Suche nach Bildsätzen.

```
   public static List<ImageSetsMetadataSummary> searchMedicalImagingImageSets(
           MedicalImagingClient medicalImagingClient,
           String datastoreId, SearchCriteria searchCriteria) {
       try {
           SearchImageSetsRequest datastoreRequest =
SearchImageSetsRequest.builder()
                   .datastoreId(datastoreId)
                   .searchCriteria(searchCriteria)
                   .build();
           SearchImageSetsIterable responses = medicalImagingClient
                   .searchImageSetsPaginator(datastoreRequest);
           List<ImageSetsMetadataSummary> imageSetsMetadataSummaries = new
ArrayList<>();

           responses.stream().forEach(response -> imageSetsMetadataSummaries
                   .addAll(response.imageSetsMetadataSummaries()));

           return imageSetsMetadataSummaries;
       } catch (MedicalImagingException e) {
           System.err.println(e.awsErrorDetails().errorMessage());
           System.exit(1);
       }

       return null;
   }
```

Anwendungsfall 1: EQUAL-Operator.

```
       List<SearchFilter> searchFilters =
Collections.singletonList(SearchFilter.builder()
               .operator(Operator.EQUAL)
               .values(SearchByAttributeValue.builder()
                       .dicomPatientId(patientId)
                       .build())
               .build());

       SearchCriteria searchCriteria = SearchCriteria.builder()
               .filters(searchFilters)
               .build();

       List<ImageSetsMetadataSummary> imageSetsMetadataSummaries =
searchMedicalImagingImageSets(
```

```
                medicalImagingClient,
                datastoreId, searchCriteria);
        if (imageSetsMetadataSummaries != null) {
            System.out.println("The image sets for patient " + patientId + " are:\n"
                    + imageSetsMetadataSummaries);
            System.out.println();
        }
```

Anwendungsfall #2: BETWEEN-Operator mit DICOMStudy Datum und DICOMStudy Uhrzeit.

```
        DateTimeFormatter formatter = DateTimeFormatter.ofPattern("yyyyMMdd");
        searchFilters = Collections.singletonList(SearchFilter.builder()
                .operator(Operator.BETWEEN)
                .values(SearchByAttributeValue.builder()

.dicomStudyDateAndTime(DICOMStudyDateAndTime.builder()
                                        .dicomStudyDate("19990101")
                                        .dicomStudyTime("000000.000")
                                        .build())
                                .build(),
                        SearchByAttributeValue.builder()

.dicomStudyDateAndTime(DICOMStudyDateAndTime.builder()
                                        .dicomStudyDate((LocalDate.now()
                                                .format(formatter)))
                                        .dicomStudyTime("000000.000")
                                        .build())
                                .build())
                .build());

        searchCriteria = SearchCriteria.builder()
                .filters(searchFilters)
                .build();

        imageSetsMetadataSummaries =
searchMedicalImagingImageSets(medicalImagingClient,
                datastoreId, searchCriteria);
        if (imageSetsMetadataSummaries != null) {
            System.out.println(
                    "The image sets searched with BETWEEN operator using
DICOMStudyDate and DICOMStudyTime are:\n"
                            +
```

```
                                imageSetsMetadataSummaries);
            System.out.println();
        }
```

Anwendungsfall 3: BETWEEN-Operator mit createdAt. Zeitstudien wurden bisher fortgeführt.

```
        searchFilters = Collections.singletonList(SearchFilter.builder()
                .operator(Operator.BETWEEN)
                .values(SearchByAttributeValue.builder()
                                .createdAt(Instant.parse("1985-04-12T23:20:50.52Z"))
                                .build(),
                        SearchByAttributeValue.builder()
                                .createdAt(Instant.now())
                                .build())
                .build());

        searchCriteria = SearchCriteria.builder()
                .filters(searchFilters)
                .build();
        imageSetsMetadataSummaries =
searchMedicalImagingImageSets(medicalImagingClient,
                datastoreId, searchCriteria);
        if (imageSetsMetadataSummaries != null) {
            System.out.println("The image sets searched with BETWEEN operator using
createdAt are:\n "
                    + imageSetsMetadataSummaries);
            System.out.println();
        }
```

Anwendungsfall #4: EQUAL-Operator für DICOMSeries instanceUID und BETWEEN für updatedAt und sortiere die Antwort in ASC-Reihenfolge für das updatedAt-Feld.

```
        Instant startDate = Instant.parse("1985-04-12T23:20:50.52Z");
        Instant endDate = Instant.now();

        searchFilters = Arrays.asList(
                SearchFilter.builder()
                        .operator(Operator.EQUAL)
                        .values(SearchByAttributeValue.builder()
                                .dicomSeriesInstanceUID(seriesInstanceUID)
                                .build())
```

```
                        .build(),
                SearchFilter.builder()
                        .operator(Operator.BETWEEN)
                        .values(

SearchByAttributeValue.builder().updatedAt(startDate).build(),

SearchByAttributeValue.builder().updatedAt(endDate).build()
                        ).build());

        Sort sort =
Sort.builder().sortOrder(SortOrder.ASC).sortField(SortField.UPDATED_AT).build();

        searchCriteria = SearchCriteria.builder()
                .filters(searchFilters)
                .sort(sort)
                .build();

        imageSetsMetadataSummaries =
searchMedicalImagingImageSets(medicalImagingClient,
                datastoreId, searchCriteria);
        if (imageSetsMetadataSummaries != null) {
            System.out.println("The image sets searched with EQUAL operator on
DICOMSeriesInstanceUID and BETWEEN on updatedAt and sort response\n" +
                    "in ASC order on updatedAt field are:\n "
                    + imageSetsMetadataSummaries);
            System.out.println();
        }
```

- Einzelheiten zur API finden Sie in der API-Referenz. SearchImageSetsAWS SDK for Java 2.x

> **Note**
>
> Es gibt noch mehr dazu GitHub. Hier finden Sie das vollständige Beispiel und erfahren, wie Sie das AWS -Code-Beispiel- einrichten und ausführen.

`StartDICOMImportJob`

Das folgende Codebeispiel zeigt, wie man es benutzt`StartDICOMImportJob`.

SDK für Java 2.x

```
   public static String startDicomImportJob(MedicalImagingClient
medicalImagingClient,
           String jobName,
           String datastoreId,
           String dataAccessRoleArn,
           String inputS3Uri,
           String outputS3Uri) {

       try {
           StartDicomImportJobRequest startDicomImportJobRequest =
StartDicomImportJobRequest.builder()
                   .jobName(jobName)
                   .datastoreId(datastoreId)
                   .dataAccessRoleArn(dataAccessRoleArn)
                   .inputS3Uri(inputS3Uri)
                   .outputS3Uri(outputS3Uri)
                   .build();
           StartDicomImportJobResponse response =
medicalImagingClient.startDICOMImportJob(startDicomImportJobRequest);
           return response.jobId();
       } catch (MedicalImagingException e) {
           System.err.println(e.awsErrorDetails().errorMessage());
           System.exit(1);
       }

       return "";
   }
```

- Einzelheiten zur API finden Sie unter DICOMImportJob starten in der AWS SDK for Java 2.x API-Referenz.

> **Note**
>
> Es gibt noch mehr dazu GitHub. Hier finden Sie das vollständige Beispiel und erfahren, wie Sie das AWS -Code-Beispiel- einrichten und ausführen.

`TagResource`

Das folgende Codebeispiel zeigt, wie man es benutzt`TagResource`.

SDK für Java 2.x

```
   public static void tagMedicalImagingResource(MedicalImagingClient
medicalImagingClient,
           String resourceArn,
           Map<String, String> tags) {
       try {
           TagResourceRequest tagResourceRequest = TagResourceRequest.builder()
                   .resourceArn(resourceArn)
                   .tags(tags)
                   .build();

           medicalImagingClient.tagResource(tagResourceRequest);

           System.out.println("Tags have been added to the resource.");
       } catch (MedicalImagingException e) {
           System.err.println(e.awsErrorDetails().errorMessage());
           System.exit(1);
       }
   }
```

- Einzelheiten zur API finden Sie TagResourceunter AWS SDK for Java 2.x API-Referenz.

> **Note**
>
> Es gibt noch mehr dazu GitHub. Hier finden Sie das vollständige Beispiel und erfahren, wie Sie das AWS -Code-Beispiel- einrichten und ausführen.

`UntagResource`

Das folgende Codebeispiel zeigt, wie man es benutzt`UntagResource`.

SDK für Java 2.x

```
   public static void untagMedicalImagingResource(MedicalImagingClient
medicalImagingClient,
```

```
            String resourceArn,
            Collection<String> tagKeys) {
        try {
            UntagResourceRequest untagResourceRequest =
UntagResourceRequest.builder()
                    .resourceArn(resourceArn)
                    .tagKeys(tagKeys)
                    .build();

            medicalImagingClient.untagResource(untagResourceRequest);

            System.out.println("Tags have been removed from the resource.");
        } catch (MedicalImagingException e) {
            System.err.println(e.awsErrorDetails().errorMessage());
            System.exit(1);
        }
    }
```

- Einzelheiten zur API finden Sie UntagResourceunter AWS SDK for Java 2.x API-Referenz.

> **Note**
>
> Es gibt noch mehr dazu GitHub. Hier finden Sie das vollständige Beispiel und erfahren, wie Sie das AWS -Code-Beispiel- einrichten und ausführen.

`UpdateImageSetMetadata`

Das folgende Codebeispiel zeigt, wie man es benutzt`UpdateImageSetMetadata`.

SDK für Java 2.x

```
    /**
     * Update the metadata of an AWS HealthImaging image set.
     *
     * @param medicalImagingClient - The AWS HealthImaging client object.
     * @param datastoreId          - The datastore ID.
     * @param imageSetId           - The image set ID.
     * @param versionId            - The version ID.
     * @param metadataUpdates      - A MetadataUpdates object containing the
updates.
```

```
    * @param force                - The force flag.
    * @throws MedicalImagingException - Base exception for all service exceptions
thrown by AWS HealthImaging.
    */
   public static void updateMedicalImageSetMetadata(MedicalImagingClient
medicalImagingClient,
                                                    String datastoreId,
                                                    String imageSetId,
                                                    String versionId,
                                                    MetadataUpdates
metadataUpdates,
                                                    boolean force) {
       try {
           UpdateImageSetMetadataRequest updateImageSetMetadataRequest =
UpdateImageSetMetadataRequest
                   .builder()
                   .datastoreId(datastoreId)
                   .imageSetId(imageSetId)
                   .latestVersionId(versionId)
                   .updateImageSetMetadataUpdates(metadataUpdates)
                   .force(force)
                   .build();

           UpdateImageSetMetadataResponse response =
medicalImagingClient.updateImageSetMetadata(updateImageSetMetadataRequest);

           System.out.println("The image set metadata was updated" + response);
       } catch (MedicalImagingException e) {
           System.err.println(e.awsErrorDetails().errorMessage());
           throw e;
       }
   }
```

Anwendungsfall 1: Fügen Sie ein Attribut ein oder aktualisieren Sie es.

```
                final String insertAttributes = """
                        {
                          "SchemaVersion": 1.1,
                          "Study": {
                            "DICOM": {
                              "StudyDescription": "CT CHEST"
                            }
```

```
                        }
                    }
                    """;
                MetadataUpdates metadataInsertUpdates = MetadataUpdates.builder()
                        .dicomUpdates(DICOMUpdates.builder()
                                .updatableAttributes(SdkBytes.fromByteBuffer(
                                        ByteBuffer.wrap(insertAttributes
                                                .getBytes(StandardCharsets.UTF_8))))
                                .build())
                        .build();

                updateMedicalImageSetMetadata(medicalImagingClient, datastoreId,
imagesetId,
                        versionid, metadataInsertUpdates, force);
```

Anwendungsfall 2: Entfernen Sie ein Attribut.

```
                final String removeAttributes = """
                        {
                          "SchemaVersion": 1.1,
                          "Study": {
                            "DICOM": {
                              "StudyDescription": "CT CHEST"
                            }
                          }
                        }
                        """;
                MetadataUpdates metadataRemoveUpdates = MetadataUpdates.builder()
                        .dicomUpdates(DICOMUpdates.builder()
                                .removableAttributes(SdkBytes.fromByteBuffer(
                                        ByteBuffer.wrap(removeAttributes
                                                .getBytes(StandardCharsets.UTF_8))))
                                .build())
                        .build();

                updateMedicalImageSetMetadata(medicalImagingClient, datastoreId,
imagesetId,
                        versionid, metadataRemoveUpdates, force);
```

Anwendungsfall 3: Entfernen Sie eine Instance.

```
                final String removeInstance = """
                        {
                          "SchemaVersion": 1.1,
                          "Study": {
                            "Series": {
                              "1.1.1.1.1.1.12345.123456789012.123.12345678901234.1":
{
                                "Instances": {

"1.1.1.1.1.1.12345.123456789012.123.12345678901234.1": {}
                                }
                              }
                            }
                          }
                        }
                        """;
                MetadataUpdates metadataRemoveUpdates = MetadataUpdates.builder()
                        .dicomUpdates(DICOMUpdates.builder()
                                .removableAttributes(SdkBytes.fromByteBuffer(
                                        ByteBuffer.wrap(removeInstance
                                                .getBytes(StandardCharsets.UTF_8))))
                                .build())
                        .build();

                updateMedicalImageSetMetadata(medicalImagingClient, datastoreId,
imagesetId,
                        versionid, metadataRemoveUpdates, force);
```

Anwendungsfall 4: Kehren Sie zu einer früheren Version zurück.

```
                // In this case, revert to previous version.
                String revertVersionId =
Integer.toString(Integer.parseInt(versionid) - 1);
                MetadataUpdates metadataRemoveUpdates = MetadataUpdates.builder()
                        .revertToVersionId(revertVersionId)
                        .build();
                updateMedicalImageSetMetadata(medicalImagingClient, datastoreId,
imagesetId,
                        versionid, metadataRemoveUpdates, force);
```

- Einzelheiten zur API finden Sie UpdateImageSetMetadataunter AWS SDK for Java 2.x API-Referenz.

> **Note**
>
> Es gibt noch mehr dazu GitHub. Hier finden Sie das vollständige Beispiel und erfahren, wie Sie das AWS -Code-Beispiel- einrichten und ausführen.

Szenarien

Taggen eines Datenspeichers

Das folgende Codebeispiel zeigt, wie ein HealthImaging Datenspeicher markiert wird.

SDK für Java 2.x

So taggen Sie einen Datenspeicher.

```
                final String datastoreArn = "arn:aws:medical-imaging:us-
east-1:123456789012:datastore/12345678901234567890123456789012";

                TagResource.tagMedicalImagingResource(medicalImagingClient,
 datastoreArn,
                                ImmutableMap.of("Deployment", "Development"));
```

Die Hilfsfunktion zum Taggen einer Ressource.

```
    public static void tagMedicalImagingResource(MedicalImagingClient
 medicalImagingClient,
            String resourceArn,
            Map<String, String> tags) {
        try {
            TagResourceRequest tagResourceRequest = TagResourceRequest.builder()
                    .resourceArn(resourceArn)
                    .tags(tags)
                    .build();

            medicalImagingClient.tagResource(tagResourceRequest);

            System.out.println("Tags have been added to the resource.");
```

```
        } catch (MedicalImagingException e) {
            System.err.println(e.awsErrorDetails().errorMessage());
            System.exit(1);
        }
    }
```

So listen Sie Tags für einen Datenspeicher auf.

```
                final String datastoreArn = "arn:aws:medical-imaging:us-
east-1:123456789012:datastore/12345678901234567890123456789012";

                ListTagsForResourceResponse result =
 ListTagsForResource.listMedicalImagingResourceTags(
                                medicalImagingClient,
                                datastoreArn);
                if (result != null) {
                        System.out.println("Tags for resource: " + result.tags());
                }
```

Die Hilfsfunktion zum Auflisten von Tags einer Ressource.

```
    public static ListTagsForResourceResponse
 listMedicalImagingResourceTags(MedicalImagingClient medicalImagingClient,
            String resourceArn) {
        try {
            ListTagsForResourceRequest listTagsForResourceRequest =
 ListTagsForResourceRequest.builder()
                    .resourceArn(resourceArn)
                    .build();

            return
 medicalImagingClient.listTagsForResource(listTagsForResourceRequest);
        } catch (MedicalImagingException e) {
            System.err.println(e.awsErrorDetails().errorMessage());
            System.exit(1);
        }

        return null;
    }
```

So entfernen Sie Tags von einem Datenspeicher.

```
                final String datastoreArn = "arn:aws:medical-imaging:us-
east-1:123456789012:datastore/12345678901234567890123456789012";

                UntagResource.untagMedicalImagingResource(medicalImagingClient,
 datastoreArn,
                                Collections.singletonList("Deployment"));
```

Die Hilfsfunktion zum Entfernen von Tags von einer Ressource.

```
   public static void untagMedicalImagingResource(MedicalImagingClient
 medicalImagingClient,
           String resourceArn,
           Collection<String> tagKeys) {
       try {
           UntagResourceRequest untagResourceRequest =
 UntagResourceRequest.builder()
                   .resourceArn(resourceArn)
                   .tagKeys(tagKeys)
                   .build();

           medicalImagingClient.untagResource(untagResourceRequest);

           System.out.println("Tags have been removed from the resource.");
       } catch (MedicalImagingException e) {
           System.err.println(e.awsErrorDetails().errorMessage());
           System.exit(1);
       }
   }
```

- Weitere API-Informationen finden Sie in den folgenden Themen der AWS SDK for Java 2.x - API-Referenz.
  - ListTagsForResource
  - TagResource
  - UntagResource

> **Note**
>
> Es gibt noch mehr dazu GitHub. Hier finden Sie das vollständige Beispiel und erfahren, wie Sie das AWS -Code-Beispiel- einrichten und ausführen.

Taggen eines Imagesatzes

Das folgende Codebeispiel zeigt, wie ein HealthImaging Bilddatensatz markiert wird.

SDK für Java 2.x

So taggen Sie einen Imagesatz.

```
                final String imageSetArn = "arn:aws:medical-imaging:us-
east-1:123456789012:datastore/12345678901234567890123456789012/
imageset/12345678901234567890123456789012";

                TagResource.tagMedicalImagingResource(medicalImagingClient,
 imageSetArn,
                                ImmutableMap.of("Deployment", "Development"));
```

Die Hilfsfunktion zum Taggen einer Ressource.

```
    public static void tagMedicalImagingResource(MedicalImagingClient
 medicalImagingClient,
            String resourceArn,
            Map<String, String> tags) {
        try {
            TagResourceRequest tagResourceRequest = TagResourceRequest.builder()
                    .resourceArn(resourceArn)
                    .tags(tags)
                    .build();

            medicalImagingClient.tagResource(tagResourceRequest);

            System.out.println("Tags have been added to the resource.");
        } catch (MedicalImagingException e) {
            System.err.println(e.awsErrorDetails().errorMessage());
            System.exit(1);
        }
```

```
    }
```

So listen Sie Tags für einen Imagesatz auf.

```
                final String imageSetArn = "arn:aws:medical-imaging:us-
east-1:123456789012:datastore/12345678901234567890123456789012/
imageset/12345678901234567890123456789012";

                ListTagsForResourceResponse result =
 ListTagsForResource.listMedicalImagingResourceTags(
                                medicalImagingClient,
                                imageSetArn);
                if (result != null) {
                        System.out.println("Tags for resource: " + result.tags());
                }
```

Die Hilfsfunktion zum Auflisten von Tags einer Ressource.

```
    public static ListTagsForResourceResponse
 listMedicalImagingResourceTags(MedicalImagingClient medicalImagingClient,
            String resourceArn) {
        try {
            ListTagsForResourceRequest listTagsForResourceRequest =
 ListTagsForResourceRequest.builder()
                    .resourceArn(resourceArn)
                    .build();

            return
 medicalImagingClient.listTagsForResource(listTagsForResourceRequest);
        } catch (MedicalImagingException e) {
            System.err.println(e.awsErrorDetails().errorMessage());
            System.exit(1);
        }

        return null;
    }
```

So entfernen Sie Tags von einem Imagesatz.

```
                final String imageSetArn = "arn:aws:medical-imaging:us-
east-1:123456789012:datastore/12345678901234567890123456789012/
imageset/12345678901234567890123456789012";

                UntagResource.untagMedicalImagingResource(medicalImagingClient,
 imageSetArn,
                                Collections.singletonList("Deployment"));
```

Die Hilfsfunktion zum Entfernen von Tags von einer Ressource.

```
    public static void untagMedicalImagingResource(MedicalImagingClient
 medicalImagingClient,
            String resourceArn,
            Collection<String> tagKeys) {
        try {
            UntagResourceRequest untagResourceRequest =
 UntagResourceRequest.builder()
                    .resourceArn(resourceArn)
                    .tagKeys(tagKeys)
                    .build();

            medicalImagingClient.untagResource(untagResourceRequest);

            System.out.println("Tags have been removed from the resource.");
        } catch (MedicalImagingException e) {
            System.err.println(e.awsErrorDetails().errorMessage());
            System.exit(1);
        }
    }
```

- Weitere API-Informationen finden Sie in den folgenden Themen der AWS SDK for Java 2.x - API-Referenz.
  - ListTagsForResource
  - TagResource
  - UntagResource

> **Note**
>
> Es gibt noch mehr dazu GitHub. Hier finden Sie das vollständige Beispiel und erfahren, wie Sie das AWS -Code-Beispiel- einrichten und ausführen.

IAM-Beispiele unter Verwendung von SDK für Java 2.x

Die folgenden Codebeispiele zeigen Ihnen, wie Sie mithilfe von AWS SDK for Java 2.x mit IAM Aktionen ausführen und allgemeine Szenarien implementieren.

Bei Grundlagen handelt es sich um Codebeispiele, die Ihnen zeigen, wie Sie die wesentlichen Vorgänge innerhalb eines Services ausführen.

Aktionen sind Codeauszüge aus größeren Programmen und müssen im Kontext ausgeführt werden. Während Aktionen Ihnen zeigen, wie Sie einzelne Service-Funktionen aufrufen, können Sie Aktionen im Kontext der zugehörigen Szenarien anzeigen.

Szenarien sind Codebeispiele, die Ihnen zeigen, wie Sie bestimmte Aufgaben ausführen, indem Sie mehrere Funktionen innerhalb eines Service aufrufen oder mit anderen AWS-Services kombinieren.

Jedes Beispiel enthält einen Link zum vollständigen Quellcode, wo Sie Anweisungen zum Einrichten und Ausführen des Codes im Kodex finden.

Themen

- Erste Schritte
- Grundlagen
- Aktionen
- Szenarien

Erste Schritte

Hello IAM

Das folgende Codebeispiel zeigt, wie Sie mit IAM beginnen.

SDK für Java 2.x

> **Note**
>
> Es gibt noch mehr dazu. GitHub Hier finden Sie das vollständige Beispiel und erfahren, wie Sie das AWS -Code-Beispiel- einrichten und ausführen.

```
import software.amazon.awssdk.regions.Region;
import software.amazon.awssdk.services.iam.IamClient;
import software.amazon.awssdk.services.iam.model.ListPoliciesResponse;
import software.amazon.awssdk.services.iam.model.Policy;
import java.util.List;

/**
 * Before running this Java V2 code example, set up your development
 * environment, including your credentials.
 *
 * For more information, see the following documentation topic:
 *
 * https://docs.aws.amazon.com/sdk-for-java/latest/developer-guide/get-started.html
 */
public class HelloIAM {
    public static void main(String[] args) {
        Region region = Region.AWS_GLOBAL;
        IamClient iam = IamClient.builder()
                .region(region)
                .build();

        listPolicies(iam);
    }

    public static void listPolicies(IamClient iam) {
        ListPoliciesResponse response = iam.listPolicies();
        List<Policy> polList = response.policies();
        polList.forEach(policy -> {
            System.out.println("Policy Name: " + policy.policyName());
        });
    }
}
```

- Einzelheiten zur API finden Sie ListPoliciesin der AWS SDK for Java 2.x API-Referenz.

Grundlagen

Kennenlernen der Grundlagen

Das folgende Codebeispiel veranschaulicht, wie Sie einen Benutzer erstellen und eine Rolle annehmen lassen.

> **Warning**
>
> Um Sicherheitsrisiken zu vermeiden, sollten Sie IAM-Benutzer nicht zur Authentifizierung verwenden, wenn Sie speziell entwickelte Software entwickeln oder mit echten Daten arbeiten. Verwenden Sie stattdessen den Verbund mit einem Identitätsanbieter wie AWS IAM Identity Center.

- Erstellen Sie einen Benutzer ohne Berechtigungen.
- Erstellen einer Rolle, die die Berechtigung zum Auflisten von Amazon-S3-Buckets für das Konto erteilt.
- Hinzufügen einer Richtlinie, damit der Benutzer die Rolle übernehmen kann.
- Übernehmen Sie die Rolle und listen Sie S3-Buckets mit temporären Anmeldeinformationen auf, und bereinigen Sie dann die Ressourcen.

SDK für Java 2.x

> **Note**
>
> Es gibt noch mehr dazu GitHub. Hier finden Sie das vollständige Beispiel und erfahren, wie Sie das AWS -Code-Beispiel- einrichten und ausführen.

Erstellen Sie Funktionen, die IAM-Benutzer-Aktionen umschließen.

```
/*
  To run this Java V2 code example, set up your development environment, including
 your credentials.
```

```
  For information, see this documentation topic:

  https://docs.aws.amazon.com/sdk-for-java/latest/developer-guide/get-started.html

  This example performs these operations:

  1. Creates a user that has no permissions.
  2. Creates a role and policy that grants Amazon S3 permissions.
  3. Creates a role.
  4. Grants the user permissions.
  5. Gets temporary credentials by assuming the role.  Creates an Amazon S3 Service
 client object with the temporary credentials.
  6. Deletes the resources.
 */

public class IAMScenario {
    public static final String DASHES = new String(new char[80]).replace("\0", "-");
    public static final String PolicyDocument = "{" +
            "  \"Version\": \"2012-10-17\"," +
            "  \"Statement\": [" +
            "    {" +
            "        \"Effect\": \"Allow\"," +
            "        \"Action\": [" +
            "            \"s3:*\"" +
            "       ]," +
            "       \"Resource\": \"*\"" +
            "    }" +
            "   ]" +
            "}";

    public static String userArn;

    public static void main(String[] args) throws Exception {

        final String usage = """

                Usage:
                    <username> <policyName> <roleName> <roleSessionName>
 <bucketName>\s

                Where:
                    username - The name of the IAM user to create.\s
                    policyName - The name of the policy to create.\s
                    roleName - The name of the role to create.\s
```

```
                    roleSessionName - The name of the session required for the
assumeRole operation.\s
                    bucketName - The name of the Amazon S3 bucket from which objects
are read.\s
                """;

        if (args.length != 5) {
            System.out.println(usage);
            System.exit(1);
        }

        String userName = args[0];
        String policyName = args[1];
        String roleName = args[2];
        String roleSessionName = args[3];
        String bucketName = args[4];

        Region region = Region.AWS_GLOBAL;
        IamClient iam = IamClient.builder()
                .region(region)
                .build();

        System.out.println(DASHES);
        System.out.println("Welcome to the AWS IAM example scenario.");
        System.out.println(DASHES);

        System.out.println(DASHES);
        System.out.println(" 1. Create the IAM user.");
        User createUser = createIAMUser(iam, userName);

        System.out.println(DASHES);
        userArn = createUser.arn();

        AccessKey myKey = createIAMAccessKey(iam, userName);
        String accessKey = myKey.accessKeyId();
        String secretKey = myKey.secretAccessKey();
        String assumeRolePolicyDocument = "{" +
                "\"Version\": \"2012-10-17\"," +
                "\"Statement\": [{" +
                "\"Effect\": \"Allow\"," +
                "\"Principal\": {" +
                " \"AWS\": \"" + userArn + "\"" +
                "}," +
                "\"Action\": \"sts:AssumeRole\"" +
```

```
                "}]" +
                "}";

        System.out.println(assumeRolePolicyDocument);
        System.out.println(userName + " was successfully created.");
        System.out.println(DASHES);
        System.out.println("2. Creates a policy.");
        String polArn = createIAMPolicy(iam, policyName);
        System.out.println("The policy " + polArn + " was successfully created.");
        System.out.println(DASHES);

        System.out.println(DASHES);
        System.out.println("3. Creates a role.");
        TimeUnit.SECONDS.sleep(30);
        String roleArn = createIAMRole(iam, roleName, assumeRolePolicyDocument);
        System.out.println(roleArn + " was successfully created.");
        System.out.println(DASHES);

        System.out.println(DASHES);
        System.out.println("4. Grants the user permissions.");
        attachIAMRolePolicy(iam, roleName, polArn);
        System.out.println(DASHES);

        System.out.println(DASHES);
        System.out.println("*** Wait for 30 secs so the resource is available");
        TimeUnit.SECONDS.sleep(30);
        System.out.println("5. Gets temporary credentials by assuming the role.");
        System.out.println("Perform an Amazon S3 Service operation using the
temporary credentials.");
        assumeRole(roleArn, roleSessionName, bucketName, accessKey, secretKey);
        System.out.println(DASHES);

        System.out.println(DASHES);
        System.out.println("6 Getting ready to delete the AWS resources");
        deleteKey(iam, userName, accessKey);
        deleteRole(iam, roleName, polArn);
        deleteIAMUser(iam, userName);
        System.out.println(DASHES);

        System.out.println(DASHES);
        System.out.println("This IAM Scenario has successfully completed");
        System.out.println(DASHES);
    }
```

```
    public static AccessKey createIAMAccessKey(IamClient iam, String user) {
        try {
            CreateAccessKeyRequest request = CreateAccessKeyRequest.builder()
                    .userName(user)
                    .build();

            CreateAccessKeyResponse response = iam.createAccessKey(request);
            return response.accessKey();

        } catch (IamException e) {
            System.err.println(e.awsErrorDetails().errorMessage());
            System.exit(1);
        }
        return null;
    }

    public static User createIAMUser(IamClient iam, String username) {
        try {
            // Create an IamWaiter object
            IamWaiter iamWaiter = iam.waiter();
            CreateUserRequest request = CreateUserRequest.builder()
                    .userName(username)
                    .build();

            // Wait until the user is created.
            CreateUserResponse response = iam.createUser(request);
            GetUserRequest userRequest = GetUserRequest.builder()
                    .userName(response.user().userName())
                    .build();

            WaiterResponse<GetUserResponse> waitUntilUserExists =
iamWaiter.waitUntilUserExists(userRequest);
            waitUntilUserExists.matched().response().ifPresent(System.out::println);
            return response.user();

        } catch (IamException e) {
            System.err.println(e.awsErrorDetails().errorMessage());
            System.exit(1);
        }
        return null;
    }

    public static String createIAMRole(IamClient iam, String rolename, String json)
{
```

```
        try {
            CreateRoleRequest request = CreateRoleRequest.builder()
                    .roleName(rolename)
                    .assumeRolePolicyDocument(json)
                    .description("Created using the AWS SDK for Java")
                    .build();

            CreateRoleResponse response = iam.createRole(request);
            System.out.println("The ARN of the role is " + response.role().arn());
            return response.role().arn();

        } catch (IamException e) {
            System.err.println(e.awsErrorDetails().errorMessage());
            System.exit(1);
        }
        return "";
    }

    public static String createIAMPolicy(IamClient iam, String policyName) {
        try {
            // Create an IamWaiter object.
            IamWaiter iamWaiter = iam.waiter();
            CreatePolicyRequest request = CreatePolicyRequest.builder()
                    .policyName(policyName)
                    .policyDocument(PolicyDocument).build();

            CreatePolicyResponse response = iam.createPolicy(request);
            GetPolicyRequest polRequest = GetPolicyRequest.builder()
                    .policyArn(response.policy().arn())
                    .build();

            WaiterResponse<GetPolicyResponse> waitUntilPolicyExists =
iamWaiter.waitUntilPolicyExists(polRequest);

waitUntilPolicyExists.matched().response().ifPresent(System.out::println);
            return response.policy().arn();

        } catch (IamException e) {
            System.err.println(e.awsErrorDetails().errorMessage());
            System.exit(1);
        }
        return "";
    }
```

```
   public static void attachIAMRolePolicy(IamClient iam, String roleName, String
policyArn) {
       try {
           ListAttachedRolePoliciesRequest request =
ListAttachedRolePoliciesRequest.builder()
                   .roleName(roleName)
                   .build();

           ListAttachedRolePoliciesResponse response =
iam.listAttachedRolePolicies(request);
           List<AttachedPolicy> attachedPolicies = response.attachedPolicies();
           String polArn;
           for (AttachedPolicy policy : attachedPolicies) {
               polArn = policy.policyArn();
               if (polArn.compareTo(policyArn) == 0) {
                   System.out.println(roleName + " policy is already attached to
this role.");
                   return;
               }
           }

           AttachRolePolicyRequest attachRequest =
AttachRolePolicyRequest.builder()
                   .roleName(roleName)
                   .policyArn(policyArn)
                   .build();

           iam.attachRolePolicy(attachRequest);
           System.out.println("Successfully attached policy " + policyArn + " to
role " + roleName);

       } catch (IamException e) {
           System.err.println(e.awsErrorDetails().errorMessage());
           System.exit(1);
       }
   }

   // Invoke an Amazon S3 operation using the Assumed Role.
   public static void assumeRole(String roleArn, String roleSessionName, String
bucketName, String keyVal,
           String keySecret) {

       // Use the creds of the new IAM user that was created in this code example.
```

```
        AwsBasicCredentials credentials = AwsBasicCredentials.create(keyVal,
keySecret);
        StsClient stsClient = StsClient.builder()
                .region(Region.US_EAST_1)
                .credentialsProvider(StaticCredentialsProvider.create(credentials))
                .build();

        try {
            AssumeRoleRequest roleRequest = AssumeRoleRequest.builder()
                    .roleArn(roleArn)
                    .roleSessionName(roleSessionName)
                    .build();

            AssumeRoleResponse roleResponse = stsClient.assumeRole(roleRequest);
            Credentials myCreds = roleResponse.credentials();
            String key = myCreds.accessKeyId();
            String secKey = myCreds.secretAccessKey();
            String secToken = myCreds.sessionToken();

            // List all objects in an Amazon S3 bucket using the temp creds
retrieved by
            // invoking assumeRole.
            Region region = Region.US_EAST_1;
            S3Client s3 = S3Client.builder()
                    .credentialsProvider(

StaticCredentialsProvider.create(AwsSessionCredentials.create(key, secKey,
secToken)))
                    .region(region)
                    .build();

            System.out.println("Created a S3Client using temp credentials.");
            System.out.println("Listing objects in " + bucketName);
            ListObjectsRequest listObjects = ListObjectsRequest.builder()
                    .bucket(bucketName)
                    .build();

            ListObjectsResponse res = s3.listObjects(listObjects);
            List<S3Object> objects = res.contents();
            for (S3Object myValue : objects) {
                System.out.println("The name of the key is " + myValue.key());
                System.out.println("The owner is " + myValue.owner());
            }
```

```
        } catch (StsException e) {
            System.err.println(e.getMessage());
            System.exit(1);
        }
    }

    public static void deleteRole(IamClient iam, String roleName, String polArn) {

        try {
            // First the policy needs to be detached.
            DetachRolePolicyRequest rolePolicyRequest =
 DetachRolePolicyRequest.builder()
                    .policyArn(polArn)
                    .roleName(roleName)
                    .build();

            iam.detachRolePolicy(rolePolicyRequest);

            // Delete the policy.
            DeletePolicyRequest request = DeletePolicyRequest.builder()
                    .policyArn(polArn)
                    .build();

            iam.deletePolicy(request);
            System.out.println("*** Successfully deleted " + polArn);

            // Delete the role.
            DeleteRoleRequest roleRequest = DeleteRoleRequest.builder()
                    .roleName(roleName)
                    .build();

            iam.deleteRole(roleRequest);
            System.out.println("*** Successfully deleted " + roleName);

        } catch (IamException e) {
            System.err.println(e.awsErrorDetails().errorMessage());
            System.exit(1);
        }
    }

    public static void deleteKey(IamClient iam, String username, String accessKey) {
        try {
            DeleteAccessKeyRequest request = DeleteAccessKeyRequest.builder()
                    .accessKeyId(accessKey)
```

```
                    .userName(username)
                    .build();

            iam.deleteAccessKey(request);
            System.out.println("Successfully deleted access key " + accessKey +
                    " from user " + username);

        } catch (IamException e) {
            System.err.println(e.awsErrorDetails().errorMessage());
            System.exit(1);
        }
    }

    public static void deleteIAMUser(IamClient iam, String userName) {
        try {
            DeleteUserRequest request = DeleteUserRequest.builder()
                    .userName(userName)
                    .build();

            iam.deleteUser(request);
            System.out.println("*** Successfully deleted " + userName);

        } catch (IamException e) {
            System.err.println(e.awsErrorDetails().errorMessage());
            System.exit(1);
        }
    }
}
```

- Weitere API-Informationen finden Sie in den folgenden Themen der AWS SDK for Java 2.x - API-Referenz.
  - AttachRolePolicy
  - CreateAccessKey
  - CreatePolicy
  - CreateRole
  - CreateUser
  - DeleteAccessKey
  - DeletePolicy
  - DeleteRole

- DeleteUser
- DeleteUserPolicy
- DetachRolePolicy
- PutUserPolicy

Aktionen

`AttachRolePolicy`

Das folgende Codebeispiel zeigt, wie man es benutzt`AttachRolePolicy`.

SDK für Java 2.x

> **Note**
>
> Es gibt noch mehr dazu GitHub. Hier finden Sie das vollständige Beispiel und erfahren, wie Sie das AWS -Code-Beispiel- einrichten und ausführen.

```
import software.amazon.awssdk.regions.Region;
import software.amazon.awssdk.services.iam.IamClient;
import software.amazon.awssdk.services.iam.model.IamException;
import software.amazon.awssdk.services.iam.model.AttachRolePolicyRequest;
import software.amazon.awssdk.services.iam.model.AttachedPolicy;
import software.amazon.awssdk.services.iam.model.ListAttachedRolePoliciesRequest;
import software.amazon.awssdk.services.iam.model.ListAttachedRolePoliciesResponse;
import java.util.List;

/**
 * Before running this Java V2 code example, set up your development
 * environment, including your credentials.
 *
 * For more information, see the following documentation topic:
 *
 * https://docs.aws.amazon.com/sdk-for-java/latest/developer-guide/get-started.html
 */
public class AttachRolePolicy {
    public static void main(String[] args) {
        final String usage = """
```

```
                Usage:
                    <roleName> <policyArn>\s

                Where:
                    roleName - A role name that you can obtain from the AWS
Management Console.\s
                    policyArn - A policy ARN that you can obtain from the AWS
Management Console.\s
                """;

        if (args.length != 2) {
            System.out.println(usage);
            System.exit(1);
        }

        String roleName = args[0];
        String policyArn = args[1];

        Region region = Region.AWS_GLOBAL;
        IamClient iam = IamClient.builder()
                .region(region)
                .build();

        attachIAMRolePolicy(iam, roleName, policyArn);
        iam.close();
    }

    public static void attachIAMRolePolicy(IamClient iam, String roleName, String
policyArn) {
        try {
            ListAttachedRolePoliciesRequest request =
ListAttachedRolePoliciesRequest.builder()
                    .roleName(roleName)
                    .build();

            ListAttachedRolePoliciesResponse response =
iam.listAttachedRolePolicies(request);
            List<AttachedPolicy> attachedPolicies = response.attachedPolicies();

            // Ensure that the policy is not attached to this role
            String polArn = "";
            for (AttachedPolicy policy : attachedPolicies) {
                polArn = policy.policyArn();
                if (polArn.compareTo(policyArn) == 0) {
```

```
                    System.out.println(roleName + " policy is already attached to
 this role.");
                    return;
                }
            }

            AttachRolePolicyRequest attachRequest =
 AttachRolePolicyRequest.builder()
                    .roleName(roleName)
                    .policyArn(policyArn)
                    .build();

            iam.attachRolePolicy(attachRequest);

            System.out.println("Successfully attached policy " + policyArn +
                    " to role " + roleName);

        } catch (IamException e) {
            System.err.println(e.awsErrorDetails().errorMessage());
            System.exit(1);
        }
        System.out.println("Done");
    }
}
```

- Einzelheiten zur API finden Sie AttachRolePolicyin der AWS SDK for Java 2.x API-Referenz.

`CreateAccessKey`

Das folgende Codebeispiel zeigt die Verwendung`CreateAccessKey`.

SDK für Java 2.x

> **Note**
>
> Es gibt noch mehr dazu GitHub. Hier finden Sie das vollständige Beispiel und erfahren, wie Sie das AWS -Code-Beispiel- einrichten und ausführen.

```
import software.amazon.awssdk.services.iam.model.CreateAccessKeyRequest;
import software.amazon.awssdk.services.iam.model.CreateAccessKeyResponse;
```

```
import software.amazon.awssdk.regions.Region;
import software.amazon.awssdk.services.iam.IamClient;
import software.amazon.awssdk.services.iam.model.IamException;

/**
 * Before running this Java V2 code example, set up your development
 * environment, including your credentials.
 *
 * For more information, see the following documentation topic:
 *
 * https://docs.aws.amazon.com/sdk-for-java/latest/developer-guide/get-started.html
 */
public class CreateAccessKey {
    public static void main(String[] args) {
        final String usage = """

                Usage:
                   <user>\s

                Where:
                   user - An AWS IAM user that you can obtain from the AWS
 Management Console.
                """;

        if (args.length != 1) {
            System.out.println(usage);
            System.exit(1);
        }

        String user = args[0];
        Region region = Region.AWS_GLOBAL;
        IamClient iam = IamClient.builder()
                .region(region)
                .build();

        String keyId = createIAMAccessKey(iam, user);
        System.out.println("The Key Id is " + keyId);
        iam.close();
    }

    public static String createIAMAccessKey(IamClient iam, String user) {
        try {
            CreateAccessKeyRequest request = CreateAccessKeyRequest.builder()
                    .userName(user)
```

```
                    .build();

            CreateAccessKeyResponse response = iam.createAccessKey(request);
            return response.accessKey().accessKeyId();

        } catch (IamException e) {
            System.err.println(e.awsErrorDetails().errorMessage());
            System.exit(1);
        }
        return "";
    }
}
```

- Einzelheiten zur API finden Sie CreateAccessKeyin der AWS SDK for Java 2.x API-Referenz.

`CreateAccountAlias`

Das folgende Codebeispiel zeigt die Verwendung`CreateAccountAlias`.

SDK für Java 2.x

> **Note**
>
> Es gibt noch mehr dazu GitHub. Hier finden Sie das vollständige Beispiel und erfahren, wie Sie das AWS -Code-Beispiel- einrichten und ausführen.

```
import software.amazon.awssdk.services.iam.model.CreateAccountAliasRequest;
import software.amazon.awssdk.regions.Region;
import software.amazon.awssdk.services.iam.IamClient;
import software.amazon.awssdk.services.iam.model.IamException;

/**
 * Before running this Java V2 code example, set up your development
 * environment, including your credentials.
 *
 * For more information, see the following documentation topic:
 *
 * https://docs.aws.amazon.com/sdk-for-java/latest/developer-guide/get-started.html
 */
public class CreateAccountAlias {
```

```
    public static void main(String[] args) {
        final String usage = """
                Usage:
                    <alias>\s

                Where:
                    alias - The account alias to create (for example, myawsaccount).
\s
                """;

        if (args.length != 1) {
            System.out.println(usage);
            System.exit(1);
        }

        String alias = args[0];
        Region region = Region.AWS_GLOBAL;
        IamClient iam = IamClient.builder()
                .region(region)
                .build();

        createIAMAccountAlias(iam, alias);
        iam.close();
        System.out.println("Done");
    }

    public static void createIAMAccountAlias(IamClient iam, String alias) {
        try {
            CreateAccountAliasRequest request = CreateAccountAliasRequest.builder()
                    .accountAlias(alias)
                    .build();

            iam.createAccountAlias(request);
            System.out.println("Successfully created account alias: " + alias);

        } catch (IamException e) {
            System.err.println(e.awsErrorDetails().errorMessage());
            System.exit(1);
        }
    }
}
```

- Einzelheiten zur API finden Sie CreateAccountAliasin der AWS SDK for Java 2.x API-Referenz.

`CreatePolicy`

Das folgende Codebeispiel zeigt die Verwendung`CreatePolicy`.

SDK für Java 2.x

> **Note**
>
> Es gibt noch mehr dazu GitHub. Hier finden Sie das vollständige Beispiel und erfahren, wie Sie das AWS -Code-Beispiel- einrichten und ausführen.

```
import software.amazon.awssdk.core.waiters.WaiterResponse;
import software.amazon.awssdk.services.iam.model.CreatePolicyRequest;
import software.amazon.awssdk.services.iam.model.CreatePolicyResponse;
import software.amazon.awssdk.services.iam.model.GetPolicyRequest;
import software.amazon.awssdk.services.iam.model.GetPolicyResponse;
import software.amazon.awssdk.services.iam.model.IamException;
import software.amazon.awssdk.regions.Region;
import software.amazon.awssdk.services.iam.IamClient;
import software.amazon.awssdk.services.iam.waiters.IamWaiter;

/**
 * Before running this Java V2 code example, set up your development
 * environment, including your credentials.
 *
 * For more information, see the following documentation topic:
 *
 * https://docs.aws.amazon.com/sdk-for-java/latest/developer-guide/get-started.html
 */
public class CreatePolicy {

    public static final String PolicyDocument = "{" +
            "  \"Version\": \"2012-10-17\"," +
            "  \"Statement\": [" +
            "    {" +
            "        \"Effect\": \"Allow\"," +
            "        \"Action\": [" +
            "            \"dynamodb:DeleteItem\"," +
            "            \"dynamodb:GetItem\"," +
            "            \"dynamodb:PutItem\"," +
            "            \"dynamodb:Scan\"," +
            "            \"dynamodb:UpdateItem\"" +
```

```
            "       ]," +
            "       \"Resource\": \"*\"" +
            "    }" +
            "   ]" +
            "}";

    public static void main(String[] args) {

        final String usage = """
                Usage:
                    CreatePolicy <policyName>\s

                Where:
                    policyName - A unique policy name.\s
                """;

        if (args.length != 1) {
            System.out.println(usage);
            System.exit(1);
        }

        String policyName = args[0];
        Region region = Region.AWS_GLOBAL;
        IamClient iam = IamClient.builder()
                .region(region)
                .build();

        String result = createIAMPolicy(iam, policyName);
        System.out.println("Successfully created a policy with this ARN value: " +
result);
        iam.close();
    }

    public static String createIAMPolicy(IamClient iam, String policyName) {
        try {
            // Create an IamWaiter object.
            IamWaiter iamWaiter = iam.waiter();

            CreatePolicyRequest request = CreatePolicyRequest.builder()
                    .policyName(policyName)
                    .policyDocument(PolicyDocument)
                    .build();

            CreatePolicyResponse response = iam.createPolicy(request);
```

```
            // Wait until the policy is created.
            GetPolicyRequest polRequest = GetPolicyRequest.builder()
                    .policyArn(response.policy().arn())
                    .build();

            WaiterResponse<GetPolicyResponse> waitUntilPolicyExists =
 iamWaiter.waitUntilPolicyExists(polRequest);

 waitUntilPolicyExists.matched().response().ifPresent(System.out::println);
            return response.policy().arn();

        } catch (IamException e) {
            System.err.println(e.awsErrorDetails().errorMessage());
            System.exit(1);
        }
        return "";
    }
}
```

- Einzelheiten zur API finden Sie CreatePolicyin der AWS SDK for Java 2.x API-Referenz.

`CreateRole`

Das folgende Codebeispiel zeigt die Verwendung`CreateRole`.

SDK für Java 2.x

> **Note**
>
> Es gibt noch mehr dazu GitHub. Hier finden Sie das vollständige Beispiel und erfahren, wie Sie das AWS -Code-Beispiel- einrichten und ausführen.

```
import org.json.simple.JSONObject;
import org.json.simple.parser.JSONParser;
import software.amazon.awssdk.services.iam.model.CreateRoleRequest;
import software.amazon.awssdk.services.iam.model.CreateRoleResponse;
import software.amazon.awssdk.services.iam.model.IamException;
import software.amazon.awssdk.regions.Region;
import software.amazon.awssdk.services.iam.IamClient;
```

```
import java.io.FileReader;

/*
*   This example requires a trust policy document. For more information, see:
*   https://aws.amazon.com/blogs/security/how-to-use-trust-policies-with-iam-roles/
*
*
*  In addition, set up your development environment, including your credentials.
*
*  For information, see this documentation topic:
*
*  https://docs.aws.amazon.com/sdk-for-java/latest/developer-guide/get-started.html
 */

public class CreateRole {
    public static void main(String[] args) throws Exception {
        final String usage = """
                Usage:
                    <rolename> <fileLocation>\s

                Where:
                    rolename - The name of the role to create.\s
                    fileLocation - The location of the JSON document that represents
 the trust policy.\s
                """;

        if (args.length != 2) {
            System.out.println(usage);
            System.exit(1);
        }

        String rolename = args[0];
        String fileLocation = args[1];
        Region region = Region.AWS_GLOBAL;
        IamClient iam = IamClient.builder()
                .region(region)
                .build();

        String result = createIAMRole(iam, rolename, fileLocation);
        System.out.println("Successfully created user: " + result);
        iam.close();
    }
```

```
    public static String createIAMRole(IamClient iam, String rolename, String
 fileLocation) throws Exception {
        try {
            JSONObject jsonObject = (JSONObject) readJsonSimpleDemo(fileLocation);
            CreateRoleRequest request = CreateRoleRequest.builder()
                    .roleName(rolename)
                    .assumeRolePolicyDocument(jsonObject.toJSONString())
                    .description("Created using the AWS SDK for Java")
                    .build();

            CreateRoleResponse response = iam.createRole(request);
            System.out.println("The ARN of the role is " + response.role().arn());

        } catch (IamException e) {
            System.err.println(e.awsErrorDetails().errorMessage());
            System.exit(1);
        }
        return "";
    }

    public static Object readJsonSimpleDemo(String filename) throws Exception {
        FileReader reader = new FileReader(filename);
        JSONParser jsonParser = new JSONParser();
        return jsonParser.parse(reader);
    }
}
```

- Einzelheiten zur API finden Sie CreateRolein der AWS SDK for Java 2.x API-Referenz.

`CreateUser`

Das folgende Codebeispiel zeigt die Verwendung`CreateUser`.

SDK für Java 2.x

> **Note**
>
> Es gibt noch mehr dazu GitHub. Hier finden Sie das vollständige Beispiel und erfahren, wie Sie das AWS -Code-Beispiel- einrichten und ausführen.

```
import software.amazon.awssdk.core.waiters.WaiterResponse;
import software.amazon.awssdk.services.iam.model.CreateUserRequest;
import software.amazon.awssdk.services.iam.model.CreateUserResponse;
import software.amazon.awssdk.services.iam.model.IamException;
import software.amazon.awssdk.regions.Region;
import software.amazon.awssdk.services.iam.IamClient;
import software.amazon.awssdk.services.iam.waiters.IamWaiter;
import software.amazon.awssdk.services.iam.model.GetUserRequest;
import software.amazon.awssdk.services.iam.model.GetUserResponse;

/**
 * Before running this Java V2 code example, set up your development
 * environment, including your credentials.
 *
 * For more information, see the following documentation topic:
 *
 * https://docs.aws.amazon.com/sdk-for-java/latest/developer-guide/get-started.html
 */
public class CreateUser {
    public static void main(String[] args) {
        final String usage = """

                Usage:
                    <username>\s

                Where:
                    username - The name of the user to create.\s
                """;

        if (args.length != 1) {
            System.out.println(usage);
            System.exit(1);
        }

        String username = args[0];
        Region region = Region.AWS_GLOBAL;
        IamClient iam = IamClient.builder()
                .region(region)
                .build();

        String result = createIAMUser(iam, username);
        System.out.println("Successfully created user: " + result);
        iam.close();
```

```
    }

    public static String createIAMUser(IamClient iam, String username) {
        try {
            // Create an IamWaiter object.
            IamWaiter iamWaiter = iam.waiter();

            CreateUserRequest request = CreateUserRequest.builder()
                    .userName(username)
                    .build();

            CreateUserResponse response = iam.createUser(request);

            // Wait until the user is created.
            GetUserRequest userRequest = GetUserRequest.builder()
                    .userName(response.user().userName())
                    .build();

            WaiterResponse<GetUserResponse> waitUntilUserExists =
 iamWaiter.waitUntilUserExists(userRequest);
            waitUntilUserExists.matched().response().ifPresent(System.out::println);
            return response.user().userName();

        } catch (IamException e) {
            System.err.println(e.awsErrorDetails().errorMessage());
            System.exit(1);
        }
        return "";
    }
}
```

- Einzelheiten zur API finden Sie CreateUserin der AWS SDK for Java 2.x API-Referenz.

`DeleteAccessKey`

Das folgende Codebeispiel zeigt die Verwendung`DeleteAccessKey`.

SDK für Java 2.x

> **Note**
>
> Es gibt noch mehr dazu GitHub. Hier finden Sie das vollständige Beispiel und erfahren, wie Sie das AWS -Code-Beispiel- einrichten und ausführen.

```
import software.amazon.awssdk.regions.Region;
import software.amazon.awssdk.services.iam.IamClient;
import software.amazon.awssdk.services.iam.model.DeleteAccessKeyRequest;
import software.amazon.awssdk.services.iam.model.IamException;

/**
 * Before running this Java V2 code example, set up your development
 * environment, including your credentials.
 *
 * For more information, see the following documentation topic:
 *
 * https://docs.aws.amazon.com/sdk-for-java/latest/developer-guide/get-started.html
 */
public class DeleteAccessKey {
    public static void main(String[] args) {
        final String usage = """

                Usage:
                    <username> <accessKey>\s

                Where:
                    username - The name of the user.\s
                    accessKey - The access key ID for the secret access key you want
 to delete.\s
                """;

        if (args.length != 2) {
            System.out.println(usage);
            System.exit(1);
        }

        String username = args[0];
        String accessKey = args[1];
        Region region = Region.AWS_GLOBAL;
```

```
        IamClient iam = IamClient.builder()
                .region(region)
                .build();
        deleteKey(iam, username, accessKey);
        iam.close();
    }

    public static void deleteKey(IamClient iam, String username, String accessKey) {
        try {
            DeleteAccessKeyRequest request = DeleteAccessKeyRequest.builder()
                    .accessKeyId(accessKey)
                    .userName(username)
                    .build();

            iam.deleteAccessKey(request);
            System.out.println("Successfully deleted access key " + accessKey +
                    " from user " + username);

        } catch (IamException e) {
            System.err.println(e.awsErrorDetails().errorMessage());
            System.exit(1);
        }
    }
}
```

- Einzelheiten zur API finden Sie DeleteAccessKeyin der AWS SDK for Java 2.x API-Referenz.

`DeleteAccountAlias`

Das folgende Codebeispiel zeigt die Verwendung`DeleteAccountAlias`.

SDK für Java 2.x

> **Note**
>
> Es gibt noch mehr dazu GitHub. Hier finden Sie das vollständige Beispiel und erfahren, wie Sie das AWS -Code-Beispiel- einrichten und ausführen.

```
import software.amazon.awssdk.services.iam.model.DeleteAccountAliasRequest;
import software.amazon.awssdk.regions.Region;
```

```
import software.amazon.awssdk.services.iam.IamClient;
import software.amazon.awssdk.services.iam.model.IamException;

/**
 * Before running this Java V2 code example, set up your development
 * environment, including your credentials.
 *
 * For more information, see the following documentation topic:
 *
 * https://docs.aws.amazon.com/sdk-for-java/latest/developer-guide/get-started.html
 */
public class DeleteAccountAlias {
    public static void main(String[] args) {
        final String usage = """

                Usage:
                    <alias>\s

                Where:
                    alias - The account alias to delete.\s
                """;

        if (args.length != 1) {
            System.out.println(usage);
            System.exit(1);
        }

        String alias = args[0];
        Region region = Region.AWS_GLOBAL;
        IamClient iam = IamClient.builder()
                .region(region)
                .build();

        deleteIAMAccountAlias(iam, alias);
        iam.close();
    }

    public static void deleteIAMAccountAlias(IamClient iam, String alias) {
        try {
            DeleteAccountAliasRequest request = DeleteAccountAliasRequest.builder()
                    .accountAlias(alias)
                    .build();

            iam.deleteAccountAlias(request);
```

```
            System.out.println("Successfully deleted account alias " + alias);

        } catch (IamException e) {
            System.err.println(e.awsErrorDetails().errorMessage());
            System.exit(1);
        }
        System.out.println("Done");
    }
}
```

- Einzelheiten zur API finden Sie DeleteAccountAliasin der AWS SDK for Java 2.x API-Referenz.

`DeletePolicy`

Das folgende Codebeispiel zeigt die Verwendung`DeletePolicy`.

SDK für Java 2.x

> **Note**
>
> Es gibt noch mehr dazu GitHub. Hier finden Sie das vollständige Beispiel und erfahren, wie Sie das AWS -Code-Beispiel- einrichten und ausführen.

```
import software.amazon.awssdk.services.iam.model.DeletePolicyRequest;
import software.amazon.awssdk.regions.Region;
import software.amazon.awssdk.services.iam.IamClient;
import software.amazon.awssdk.services.iam.model.IamException;

/**
 * Before running this Java V2 code example, set up your development
 * environment, including your credentials.
 *
 * For more information, see the following documentation topic:
 *
 * https://docs.aws.amazon.com/sdk-for-java/latest/developer-guide/get-started.html
 */
public class DeletePolicy {
    public static void main(String[] args) {
        final String usage = """
```

```
                Usage:
                    <policyARN>\s

                Where:
                    policyARN - A policy ARN value to delete.\s
                """;

        if (args.length != 1) {
            System.out.println(usage);
            System.exit(1);
        }

        String policyARN = args[0];
        Region region = Region.AWS_GLOBAL;
        IamClient iam = IamClient.builder()
                .region(region)
                .build();

        deleteIAMPolicy(iam, policyARN);
        iam.close();
    }

    public static void deleteIAMPolicy(IamClient iam, String policyARN) {
        try {
            DeletePolicyRequest request = DeletePolicyRequest.builder()
                    .policyArn(policyARN)
                    .build();

            iam.deletePolicy(request);
            System.out.println("Successfully deleted the policy");

        } catch (IamException e) {
            System.err.println(e.awsErrorDetails().errorMessage());
            System.exit(1);
        }
        System.out.println("Done");
    }
}
```

- Einzelheiten zur API finden Sie DeletePolicyin der AWS SDK for Java 2.x API-Referenz.

`DeleteUser`

Das folgende Codebeispiel zeigt die Verwendung`DeleteUser`.

SDK für Java 2.x

> **Note**
>
> Es gibt noch mehr dazu GitHub. Hier finden Sie das vollständige Beispiel und erfahren, wie Sie das AWS -Code-Beispiel- einrichten und ausführen.

```
import software.amazon.awssdk.regions.Region;
import software.amazon.awssdk.services.iam.IamClient;
import software.amazon.awssdk.services.iam.model.DeleteUserRequest;
import software.amazon.awssdk.services.iam.model.IamException;

/**
 * Before running this Java V2 code example, set up your development
 * environment, including your credentials.
 *
 * For more information, see the following documentation topic:
 *
 * https://docs.aws.amazon.com/sdk-for-java/latest/developer-guide/get-started.html
 */
public class DeleteUser {
    public static void main(String[] args) {
        final String usage = """

                Usage:
                    <userName>\s

                Where:
                    userName - The name of the user to delete.\s
                """;

        if (args.length != 1) {
            System.out.println(usage);
            System.exit(1);
        }

        String userName = args[0];
        Region region = Region.AWS_GLOBAL;
```

```
        IamClient iam = IamClient.builder()
                .region(region)
                .build();

        deleteIAMUser(iam, userName);
        System.out.println("Done");
        iam.close();
    }

    public static void deleteIAMUser(IamClient iam, String userName) {
        try {
            DeleteUserRequest request = DeleteUserRequest.builder()
                    .userName(userName)
                    .build();

            iam.deleteUser(request);
            System.out.println("Successfully deleted IAM user " + userName);

        } catch (IamException e) {
            System.err.println(e.awsErrorDetails().errorMessage());
            System.exit(1);
        }
    }
}
```

- Einzelheiten zur API finden Sie DeleteUserin der AWS SDK for Java 2.x API-Referenz.

`DetachRolePolicy`

Das folgende Codebeispiel zeigt die Verwendung`DetachRolePolicy`.

SDK für Java 2.x

> **Note**
>
> Es gibt noch mehr dazu GitHub. Hier finden Sie das vollständige Beispiel und erfahren, wie Sie das AWS -Code-Beispiel- einrichten und ausführen.

```
import software.amazon.awssdk.services.iam.model.DetachRolePolicyRequest;
import software.amazon.awssdk.regions.Region;
```

```
import software.amazon.awssdk.services.iam.IamClient;
import software.amazon.awssdk.services.iam.model.IamException;

/**
 * Before running this Java V2 code example, set up your development
 * environment, including your credentials.
 *
 * For more information, see the following documentation topic:
 *
 * https://docs.aws.amazon.com/sdk-for-java/latest/developer-guide/get-started.html
 */
public class DetachRolePolicy {
    public static void main(String[] args) {
        final String usage = """

                Usage:
                    <roleName> <policyArn>\s

                Where:
                    roleName - A role name that you can obtain from the AWS
 Management Console.\s
                    policyArn - A policy ARN that you can obtain from the AWS
 Management Console.\s
                """;

        if (args.length != 2) {
            System.out.println(usage);
            System.exit(1);
        }

        String roleName = args[0];
        String policyArn = args[1];
        Region region = Region.AWS_GLOBAL;
        IamClient iam = IamClient.builder()
                .region(region)
                .build();
        detachPolicy(iam, roleName, policyArn);
        System.out.println("Done");
        iam.close();
    }

    public static void detachPolicy(IamClient iam, String roleName, String
 policyArn) {
        try {
```

```
            DetachRolePolicyRequest request = DetachRolePolicyRequest.builder()
                    .roleName(roleName)
                    .policyArn(policyArn)
                    .build();

            iam.detachRolePolicy(request);
            System.out.println("Successfully detached policy " + policyArn +
                    " from role " + roleName);

        } catch (IamException e) {
            System.err.println(e.awsErrorDetails().errorMessage());
            System.exit(1);
        }
    }
}
```

- Einzelheiten zur API finden Sie DetachRolePolicyin der AWS SDK for Java 2.x API-Referenz.

`ListAccessKeys`

Das folgende Codebeispiel zeigt die Verwendung`ListAccessKeys`.

SDK für Java 2.x

> **Note**
>
> Es gibt noch mehr dazu GitHub. Hier finden Sie das vollständige Beispiel und erfahren, wie Sie das AWS -Code-Beispiel- einrichten und ausführen.

```
import software.amazon.awssdk.services.iam.model.AccessKeyMetadata;
import software.amazon.awssdk.services.iam.model.IamException;
import software.amazon.awssdk.services.iam.model.ListAccessKeysRequest;
import software.amazon.awssdk.services.iam.model.ListAccessKeysResponse;
import software.amazon.awssdk.regions.Region;
import software.amazon.awssdk.services.iam.IamClient;

/**
 * Before running this Java V2 code example, set up your development
 * environment, including your credentials.
 *
```

```
 * For more information, see the following documentation topic:
 *
 * https://docs.aws.amazon.com/sdk-for-java/latest/developer-guide/get-started.html
 */
public class ListAccessKeys {
    public static void main(String[] args) {
        final String usage = """

                Usage:
                    <userName>\s

                Where:
                    userName - The name of the user for which access keys are
 retrieved.\s
                """;

        if (args.length != 1) {
            System.out.println(usage);
            System.exit(1);
        }

        String userName = args[0];
        Region region = Region.AWS_GLOBAL;
        IamClient iam = IamClient.builder()
                .region(region)
                .build();

        listKeys(iam, userName);
        System.out.println("Done");
        iam.close();
    }

    public static void listKeys(IamClient iam, String userName) {
        try {
            boolean done = false;
            String newMarker = null;

            while (!done) {
                ListAccessKeysResponse response;

                if (newMarker == null) {
                    ListAccessKeysRequest request = ListAccessKeysRequest.builder()
                            .userName(userName)
                            .build();
```

```
                    response = iam.listAccessKeys(request);

                } else {
                    ListAccessKeysRequest request = ListAccessKeysRequest.builder()
                            .userName(userName)
                            .marker(newMarker)
                            .build();

                    response = iam.listAccessKeys(request);
                }

                for (AccessKeyMetadata metadata : response.accessKeyMetadata()) {
                    System.out.format("Retrieved access key %s",
 metadata.accessKeyId());
                }

                if (!response.isTruncated()) {
                    done = true;
                } else {
                    newMarker = response.marker();
                }
            }

        } catch (IamException e) {
            System.err.println(e.awsErrorDetails().errorMessage());
            System.exit(1);
        }
    }
}
```

- Einzelheiten zur API finden Sie ListAccessKeysin der AWS SDK for Java 2.x API-Referenz.

`ListAccountAliases`

Das folgende Codebeispiel zeigt die Verwendung`ListAccountAliases`.

SDK für Java 2.x

> **Note**
>
> Es gibt noch mehr dazu GitHub. Hier finden Sie das vollständige Beispiel und erfahren, wie Sie das AWS -Code-Beispiel- einrichten und ausführen.

```
import software.amazon.awssdk.services.iam.model.IamException;
import software.amazon.awssdk.services.iam.model.ListAccountAliasesResponse;
import software.amazon.awssdk.regions.Region;
import software.amazon.awssdk.services.iam.IamClient;

/**
 * Before running this Java V2 code example, set up your development
 * environment, including your credentials.
 *
 * For more information, see the following documentation topic:
 *
 * https://docs.aws.amazon.com/sdk-for-java/latest/developer-guide/get-started.html
 */
public class ListAccountAliases {
    public static void main(String[] args) {
        Region region = Region.AWS_GLOBAL;
        IamClient iam = IamClient.builder()
                .region(region)
                .build();

        listAliases(iam);
        System.out.println("Done");
        iam.close();
    }

    public static void listAliases(IamClient iam) {
        try {
            ListAccountAliasesResponse response = iam.listAccountAliases();
            for (String alias : response.accountAliases()) {
                System.out.printf("Retrieved account alias %s", alias);
            }

        } catch (IamException e) {
            System.err.println(e.awsErrorDetails().errorMessage());
```

```
            System.exit(1);
        }
    }
}
```

- Einzelheiten zur API finden Sie ListAccountAliasesin der AWS SDK for Java 2.x API-Referenz.

`ListUsers`

Das folgende Codebeispiel zeigt die Verwendung`ListUsers`.

SDK für Java 2.x

> **Note**
>
> Es gibt noch mehr dazu GitHub. Hier finden Sie das vollständige Beispiel und erfahren, wie Sie das AWS -Code-Beispiel- einrichten und ausführen.

```
import software.amazon.awssdk.services.iam.model.AttachedPermissionsBoundary;
import software.amazon.awssdk.services.iam.model.IamException;
import software.amazon.awssdk.services.iam.model.ListUsersRequest;
import software.amazon.awssdk.services.iam.model.ListUsersResponse;
import software.amazon.awssdk.regions.Region;
import software.amazon.awssdk.services.iam.IamClient;
import software.amazon.awssdk.services.iam.model.User;

/**
 * Before running this Java V2 code example, set up your development
 * environment, including your credentials.
 *
 * For more information, see the following documentation topic:
 *
 * https://docs.aws.amazon.com/sdk-for-java/latest/developer-guide/get-started.html
 */
public class ListUsers {
    public static void main(String[] args) {
        Region region = Region.AWS_GLOBAL;
        IamClient iam = IamClient.builder()
                .region(region)
                .build();
```

```
        listAllUsers(iam);
        System.out.println("Done");
        iam.close();
    }

    public static void listAllUsers(IamClient iam) {
        try {
            boolean done = false;
            String newMarker = null;
            while (!done) {
                ListUsersResponse response;
                if (newMarker == null) {
                    ListUsersRequest request = ListUsersRequest.builder().build();
                    response = iam.listUsers(request);
                } else {
                    ListUsersRequest request = ListUsersRequest.builder()
                            .marker(newMarker)
                            .build();

                    response = iam.listUsers(request);
                }

                for (User user : response.users()) {
                    System.out.format("\n Retrieved user %s", user.userName());
                    AttachedPermissionsBoundary permissionsBoundary =
user.permissionsBoundary();
                    if (permissionsBoundary != null)
                        System.out.format("\n Permissions boundary details %s",

permissionsBoundary.permissionsBoundaryTypeAsString());
                }

                if (!response.isTruncated()) {
                    done = true;
                } else {
                    newMarker = response.marker();
                }
            }

        } catch (IamException e) {
            System.err.println(e.awsErrorDetails().errorMessage());
            System.exit(1);
        }
```

```
    }
}
```

- Einzelheiten zur API finden Sie ListUsersin der AWS SDK for Java 2.x API-Referenz.

`UpdateAccessKey`

Das folgende Codebeispiel zeigt die Verwendung`UpdateAccessKey`.

SDK für Java 2.x

> **Note**
>
> Es gibt noch mehr dazu GitHub. Hier finden Sie das vollständige Beispiel und erfahren, wie Sie das AWS -Code-Beispiel- einrichten und ausführen.

```
import software.amazon.awssdk.services.iam.model.IamException;
import software.amazon.awssdk.services.iam.model.StatusType;
import software.amazon.awssdk.services.iam.model.UpdateAccessKeyRequest;
import software.amazon.awssdk.regions.Region;
import software.amazon.awssdk.services.iam.IamClient;

/**
 * Before running this Java V2 code example, set up your development
 * environment, including your credentials.
 *
 * For more information, see the following documentation topic:
 *
 * https://docs.aws.amazon.com/sdk-for-java/latest/developer-guide/get-started.html
 */
public class UpdateAccessKey {

    private static StatusType statusType;

    public static void main(String[] args) {
        final String usage = """

                Usage:
                    <username> <accessId> <status>\s
```

```
                Where:
                    username - The name of the user whose key you want to update.\s
                    accessId - The access key ID of the secret access key you want
 to update.\s
                    status - The status you want to assign to the secret access key.
\s
                """;

        if (args.length != 3) {
            System.out.println(usage);
            System.exit(1);
        }

        String username = args[0];
        String accessId = args[1];
        String status = args[2];
        Region region = Region.AWS_GLOBAL;
        IamClient iam = IamClient.builder()
                .region(region)
                .build();

        updateKey(iam, username, accessId, status);
        System.out.println("Done");
        iam.close();
    }

    public static void updateKey(IamClient iam, String username, String accessId,
 String status) {
        try {
            if (status.toLowerCase().equalsIgnoreCase("active")) {
                statusType = StatusType.ACTIVE;
            } else if (status.toLowerCase().equalsIgnoreCase("inactive")) {
                statusType = StatusType.INACTIVE;
            } else {
                statusType = StatusType.UNKNOWN_TO_SDK_VERSION;
            }

            UpdateAccessKeyRequest request = UpdateAccessKeyRequest.builder()
                    .accessKeyId(accessId)
                    .userName(username)
                    .status(statusType)
                    .build();

            iam.updateAccessKey(request);
```

```
            System.out.printf("Successfully updated the status of access key %s to"
 +
                    "status %s for user %s", accessId, status, username);

        } catch (IamException e) {
            System.err.println(e.awsErrorDetails().errorMessage());
            System.exit(1);
        }
    }
}
```

- Einzelheiten zur API finden Sie UpdateAccessKeyin der AWS SDK for Java 2.x API-Referenz.

`UpdateUser`

Das folgende Codebeispiel zeigt die Verwendung`UpdateUser`.

SDK für Java 2.x

> **Note**
>
> Es gibt noch mehr dazu GitHub. Hier finden Sie das vollständige Beispiel und erfahren, wie Sie das AWS -Code-Beispiel- einrichten und ausführen.

```
import software.amazon.awssdk.regions.Region;
import software.amazon.awssdk.services.iam.IamClient;
import software.amazon.awssdk.services.iam.model.IamException;
import software.amazon.awssdk.services.iam.model.UpdateUserRequest;

/**
 * Before running this Java V2 code example, set up your development
 * environment, including your credentials.
 *
 * For more information, see the following documentation topic:
 *
 * https://docs.aws.amazon.com/sdk-for-java/latest/developer-guide/get-started.html
 */
public class UpdateUser {
    public static void main(String[] args) {
        final String usage = """
```

```
                Usage:
                    <curName> <newName>\s

                Where:
                    curName - The current user name.\s
                    newName - An updated user name.\s
                """;

        if (args.length != 2) {
            System.out.println(usage);
            System.exit(1);
        }

        String curName = args[0];
        String newName = args[1];
        Region region = Region.AWS_GLOBAL;
        IamClient iam = IamClient.builder()
                .region(region)
                .build();

        updateIAMUser(iam, curName, newName);
        System.out.println("Done");
        iam.close();
    }

    public static void updateIAMUser(IamClient iam, String curName, String newName)
 {
        try {
            UpdateUserRequest request = UpdateUserRequest.builder()
                    .userName(curName)
                    .newUserName(newName)
                    .build();

            iam.updateUser(request);
            System.out.printf("Successfully updated user to username %s", newName);

        } catch (IamException e) {
            System.err.println(e.awsErrorDetails().errorMessage());
            System.exit(1);
        }
    }
}
```

- Einzelheiten zur API finden Sie UpdateUserin der AWS SDK for Java 2.x API-Referenz.

Szenarien

Erstellen und Verwalten eines ausfallsicheren Services

Das folgende Codebeispiel zeigt, wie Sie einen Webservice mit Load Balancing erstellen, der Buch-, Film- und Liedempfehlungen zurückgibt. Das Beispiel zeigt, wie der Service auf Fehler reagiert und wie der Service für mehr Ausfallsicherheit umstrukturiert werden kann.

- Verwenden Sie eine Gruppe von Amazon EC2 Auto Scaling, um Amazon Elastic Compute Cloud (Amazon EC2)-Instances basierend auf einer Startvorlage zu erstellen und die Anzahl der Instances in einem bestimmten Bereich zu halten.
- Verarbeiten und verteilen Sie HTTP-Anfragen mit Elastic Load Balancing.
- Überwachen Sie den Zustand von Instances in einer Auto-Scaling-Gruppe und leiten Sie Anfragen nur an fehlerfreie Instances weiter.
- Führen Sie auf jeder EC2-Instance einen Python-Webserver aus, um HTTP-Anfragen zu verarbeiten. Der Webserver reagiert mit Empfehlungen und Zustandsprüfungen.
- Simulieren Sie einen Empfehlungsservice mit einer Amazon DynamoDB-Tabelle.
- Steuern Sie die Antwort des Webservers auf Anfragen und Zustandsprüfungen, indem Sie die AWS Systems Manager Parameter aktualisieren.

SDK für Java 2.x

> **Note**
>
> Es gibt noch mehr dazu GitHub. Hier finden Sie das vollständige Beispiel und erfahren, wie Sie das AWS -Code-Beispiel- einrichten und ausführen.

Führen Sie ein interaktives Szenario an einer Eingabeaufforderung aus.

```
public class Main {
```

```
    public static final String fileName = "C:\\AWS\\resworkflow\
\recommendations.json"; // Modify file location.
    public static final String tableName = "doc-example-recommendation-service";
    public static final String startScript = "C:\\AWS\\resworkflow\
\server_startup_script.sh"; // Modify file location.
    public static final String policyFile = "C:\\AWS\\resworkflow\
\instance_policy.json"; // Modify file location.
    public static final String ssmJSON = "C:\\AWS\\resworkflow\
\ssm_only_policy.json"; // Modify file location.
    public static final String failureResponse = "doc-example-resilient-
architecture-failure-response";
    public static final String healthCheck = "doc-example-resilient-architecture-
health-check";
    public static final String templateName = "doc-example-resilience-template";
    public static final String roleName = "doc-example-resilience-role";
    public static final String policyName = "doc-example-resilience-pol";
    public static final String profileName = "doc-example-resilience-prof";

    public static final String badCredsProfileName = "doc-example-resilience-prof-
bc";

    public static final String targetGroupName = "doc-example-resilience-tg";
    public static final String autoScalingGroupName = "doc-example-resilience-
group";
    public static final String lbName = "doc-example-resilience-lb";
    public static final String protocol = "HTTP";
    public static final int port = 80;

    public static final String DASHES = new String(new char[80]).replace("\0", "-");

    public static void main(String[] args) throws IOException, InterruptedException
 {
        Scanner in = new Scanner(System.in);
        Database database = new Database();
        AutoScaler autoScaler = new AutoScaler();
        LoadBalancer loadBalancer = new LoadBalancer();

        System.out.println(DASHES);
        System.out.println("Welcome to the demonstration of How to Build and Manage
 a Resilient Service!");
        System.out.println(DASHES);

        System.out.println(DASHES);
        System.out.println("A - SETUP THE RESOURCES");
```

```
        System.out.println("Press Enter when you're ready to start deploying
resources.");
        in.nextLine();
        deploy(loadBalancer);
        System.out.println(DASHES);
        System.out.println(DASHES);
        System.out.println("B - DEMO THE RESILIENCE FUNCTIONALITY");
        System.out.println("Press Enter when you're ready.");
        in.nextLine();
        demo(loadBalancer);
        System.out.println(DASHES);

        System.out.println(DASHES);
        System.out.println("C - DELETE THE RESOURCES");
        System.out.println("""
                This concludes the demo of how to build and manage a resilient
service.
                To keep things tidy and to avoid unwanted charges on your account,
we can clean up all AWS resources
                that were created for this demo.
                """);

        System.out.println("\n Do you want to delete the resources (y/n)? ");
        String userInput = in.nextLine().trim().toLowerCase(); // Capture user input

        if (userInput.equals("y")) {
            // Delete resources here
            deleteResources(loadBalancer, autoScaler, database);
            System.out.println("Resources deleted.");
        } else {
            System.out.println("""
                    Okay, we'll leave the resources intact.
                    Don't forget to delete them when you're done with them or you
might incur unexpected charges.
                    """);
        }
        System.out.println(DASHES);

        System.out.println(DASHES);
        System.out.println("The example has completed. ");
        System.out.println("\n Thanks for watching!");
        System.out.println(DASHES);
    }
```

```
   // Deletes the AWS resources used in this example.
   private static void deleteResources(LoadBalancer loadBalancer, AutoScaler
autoScaler, Database database)
           throws IOException, InterruptedException {
       loadBalancer.deleteLoadBalancer(lbName);
       System.out.println("*** Wait 30 secs for resource to be deleted");
       TimeUnit.SECONDS.sleep(30);
       loadBalancer.deleteTargetGroup(targetGroupName);
       autoScaler.deleteAutoScaleGroup(autoScalingGroupName);
       autoScaler.deleteRolesPolicies(policyName, roleName, profileName);
       autoScaler.deleteTemplate(templateName);
       database.deleteTable(tableName);
   }

   private static void deploy(LoadBalancer loadBalancer) throws
InterruptedException, IOException {
       Scanner in = new Scanner(System.in);
       System.out.println(
               """
                       For this demo, we'll use the AWS SDK for Java (v2) to create
several AWS resources
                       to set up a load-balanced web service endpoint and explore
some ways to make it resilient
                       against various kinds of failures.

                       Some of the resources create by this demo are:
                       \t* A DynamoDB table that the web service depends on to
provide book, movie, and song recommendations.
                       \t* An EC2 launch template that defines EC2 instances that
each contain a Python web server.
                       \t* An EC2 Auto Scaling group that manages EC2 instances
across several Availability Zones.
                       \t* An Elastic Load Balancing (ELB) load balancer that
targets the Auto Scaling group to distribute requests.
                       """);

       System.out.println("Press Enter when you're ready.");
       in.nextLine();
       System.out.println(DASHES);

       System.out.println(DASHES);
       System.out.println("Creating and populating a DynamoDB table named " +
tableName);
       Database database = new Database();
```

```
        database.createTable(tableName, fileName);
        System.out.println(DASHES);

        System.out.println(DASHES);
        System.out.println("""
                Creating an EC2 launch template that runs '{startup_script}' when an
instance starts.
                This script starts a Python web server defined in the `server.py`
script. The web server
                listens to HTTP requests on port 80 and responds to requests to '/'
and to '/healthcheck'.
                For demo purposes, this server is run as the root user. In
production, the best practice is to
                run a web server, such as Apache, with least-privileged credentials.

                The template also defines an IAM policy that each instance uses to
assume a role that grants
                permissions to access the DynamoDB recommendation table and Systems
Manager parameters
                that control the flow of the demo.
                """);

        LaunchTemplateCreator templateCreator = new LaunchTemplateCreator();
        templateCreator.createTemplate(policyFile, policyName, profileName,
startScript, templateName, roleName);
        System.out.println(DASHES);

        System.out.println(DASHES);
        System.out.println(
                "Creating an EC2 Auto Scaling group that maintains three EC2
instances, each in a different Availability Zone.");
        System.out.println("*** Wait 30 secs for the VPC to be created");
        TimeUnit.SECONDS.sleep(30);
        AutoScaler autoScaler = new AutoScaler();
        String[] zones = autoScaler.createGroup(3, templateName,
autoScalingGroupName);

        System.out.println("""
                At this point, you have EC2 instances created. Once each instance
starts, it listens for
                HTTP requests. You can see these instances in the console or
continue with the demo.
                Press Enter when you're ready to continue.
                """);
```

```
        in.nextLine();
        System.out.println(DASHES);

        System.out.println(DASHES);
        System.out.println("Creating variables that control the flow of the demo.");
        ParameterHelper paramHelper = new ParameterHelper();
        paramHelper.reset();
        System.out.println(DASHES);

        System.out.println(DASHES);
        System.out.println("""
                Creating an Elastic Load Balancing target group and load balancer.
The target group
                defines how the load balancer connects to instances. The load
balancer provides a
                single endpoint where clients connect and dispatches requests to
instances in the group.
                """);

        String vpcId = autoScaler.getDefaultVPC();
        List<Subnet> subnets = autoScaler.getSubnets(vpcId, zones);
        System.out.println("You have retrieved a list with " + subnets.size() + "
subnets");
        String targetGroupArn = loadBalancer.createTargetGroup(protocol, port,
vpcId, targetGroupName);
        String elbDnsName = loadBalancer.createLoadBalancer(subnets, targetGroupArn,
lbName, port, protocol);
        autoScaler.attachLoadBalancerTargetGroup(autoScalingGroupName,
targetGroupArn);
        System.out.println("Verifying access to the load balancer endpoint...");
        boolean wasSuccessul = loadBalancer.verifyLoadBalancerEndpoint(elbDnsName);
        if (!wasSuccessul) {
            System.out.println("Couldn't connect to the load balancer, verifying
that the port is open...");
            CloseableHttpClient httpClient = HttpClients.createDefault();

            // Create an HTTP GET request to "http://checkip.amazonaws.com"
            HttpGet httpGet = new HttpGet("http://checkip.amazonaws.com");
            try {
                // Execute the request and get the response
                HttpResponse response = httpClient.execute(httpGet);

                // Read the response content.
```

```
                String ipAddress =
IOUtils.toString(response.getEntity().getContent(), StandardCharsets.UTF_8).trim();

                // Print the public IP address.
                System.out.println("Public IP Address: " + ipAddress);
                GroupInfo groupInfo = autoScaler.verifyInboundPort(vpcId, port,
ipAddress);
                if (!groupInfo.isPortOpen()) {
                    System.out.println("""
                            For this example to work, the default security group for
your default VPC must
                            allow access from this computer. You can either add it
automatically from this
                            example or add it yourself using the AWS Management
Console.
                            """);

                    System.out.println(
                            "Do you want to add a rule to security group " +
groupInfo.getGroupName() + " to allow");
                    System.out.println("inbound traffic on port " + port + " from
your computer's IP address (y/n) ");
                    String ans = in.nextLine();
                    if ("y".equalsIgnoreCase(ans)) {
                        autoScaler.openInboundPort(groupInfo.getGroupName(),
String.valueOf(port), ipAddress);
                        System.out.println("Security group rule added.");
                    } else {
                        System.out.println("No security group rule added.");
                    }
                }

            } catch (AutoScalingException e) {
                e.printStackTrace();
            }
        } else if (wasSuccessul) {
            System.out.println("Your load balancer is ready. You can access it by
browsing to:");
            System.out.println("\t http://" + elbDnsName);
        } else {
            System.out.println("Couldn't get a successful response from the load
balancer endpoint. Troubleshoot by");
            System.out.println("manually verifying that your VPC and security group
are configured correctly and that");
```

```
            System.out.println("you can successfully make a GET request to the load
balancer.");
        }

        System.out.println("Press Enter when you're ready to continue with the
demo.");
        in.nextLine();
    }

    // A method that controls the demo part of the Java program.
    public static void demo(LoadBalancer loadBalancer) throws IOException,
InterruptedException {
        ParameterHelper paramHelper = new ParameterHelper();
        System.out.println("Read the ssm_only_policy.json file");
        String ssmOnlyPolicy = readFileAsString(ssmJSON);

        System.out.println("Resetting parameters to starting values for demo.");
        paramHelper.reset();

        System.out.println(
                """
                        This part of the demonstration shows how to toggle
different parts of the system
                        to create situations where the web service fails, and shows
how using a resilient
                        architecture can keep the web service running in spite of
these failures.

                        At the start, the load balancer endpoint returns
recommendations and reports that all targets are healthy.
                       """);
        demoChoices(loadBalancer);

        System.out.println(
                """
                        The web service running on the EC2 instances gets
recommendations by querying a DynamoDB table.
                        The table name is contained in a Systems Manager parameter
named self.param_helper.table.
                        To simulate a failure of the recommendation service, let's
set this parameter to name a non-existent table.
                       """);
        paramHelper.put(paramHelper.tableName, "this-is-not-a-table");
```

```
        System.out.println(
                """
                        \nNow, sending a GET request to the load balancer endpoint
returns a failure code. But, the service reports as
                        healthy to the load balancer because shallow health checks
don't check for failure of the recommendation service.
                       """);
        demoChoices(loadBalancer);

        System.out.println(
                """
                       Instead of failing when the recommendation service fails,
the web service can return a static response.
                       While this is not a perfect solution, it presents the
customer with a somewhat better experience than failure.
                       """);
        paramHelper.put(paramHelper.failureResponse, "static");

        System.out.println("""
                Now, sending a GET request to the load balancer endpoint returns a
static response.
                The service still reports as healthy because health checks are still
shallow.
                """);
        demoChoices(loadBalancer);

        System.out.println("Let's reinstate the recommendation service.");
        paramHelper.put(paramHelper.tableName, paramHelper.dyntable);

        System.out.println("""
                Let's also substitute bad credentials for one of the instances in
the target group so that it can't
                access the DynamoDB recommendation table. We will get an instance id
value.
                """);

        LaunchTemplateCreator templateCreator = new LaunchTemplateCreator();
        AutoScaler autoScaler = new AutoScaler();

        // Create a new instance profile based on badCredsProfileName.
        templateCreator.createInstanceProfile(policyFile, policyName,
badCredsProfileName, roleName);
        String badInstanceId = autoScaler.getBadInstance(autoScalingGroupName);
```

```
        System.out.println("The bad instance id values used for this demo is " +
badInstanceId);

        String profileAssociationId = autoScaler.getInstanceProfile(badInstanceId);
        System.out.println("The association Id value is " + profileAssociationId);
        System.out.println("Replacing the profile for instance " + badInstanceId
                + " with a profile that contains bad credentials");
        autoScaler.replaceInstanceProfile(badInstanceId, badCredsProfileName,
profileAssociationId);

        System.out.println(
                """
                        Now, sending a GET request to the load balancer endpoint
returns either a recommendation or a static response,
                        depending on which instance is selected by the load
balancer.
                        """);

        demoChoices(loadBalancer);

        System.out.println("""
                Let's implement a deep health check. For this demo, a deep health
check tests whether
                the web service can access the DynamoDB table that it depends on for
recommendations. Note that
                the deep health check is only for ELB routing and not for Auto
Scaling instance health.
                This kind of deep health check is not recommended for Auto Scaling
instance health, because it
                risks accidental termination of all instances in the Auto Scaling
group when a dependent service fails.
                """);

        System.out.println("""
                By implementing deep health checks, the load balancer can detect
when one of the instances is failing
                and take that instance out of rotation.
                """);

        paramHelper.put(paramHelper.healthCheck, "deep");

        System.out.println("""
                Now, checking target health indicates that the instance with bad
credentials
```

```
                is unhealthy. Note that it might take a minute or two for the load
balancer to detect the unhealthy
                instance. Sending a GET request to the load balancer endpoint always
returns a recommendation, because
                the load balancer takes unhealthy instances out of its rotation.
                """);

        demoChoices(loadBalancer);

        System.out.println(
                """
                        Because the instances in this demo are controlled by an auto
scaler, the simplest way to fix an unhealthy
                        instance is to terminate it and let the auto scaler start a
new instance to replace it.
                        """);
        autoScaler.terminateInstance(badInstanceId);

        System.out.println("""
                Even while the instance is terminating and the new instance is
starting, sending a GET
                request to the web service continues to get a successful
recommendation response because
                the load balancer routes requests to the healthy instances. After
the replacement instance
                starts and reports as healthy, it is included in the load balancing
rotation.
                Note that terminating and replacing an instance typically takes
several minutes, during which time you
                can see the changing health check status until the new instance is
running and healthy.
                """);

        demoChoices(loadBalancer);
        System.out.println(
                "If the recommendation service fails now, deep health checks mean
all instances report as unhealthy.");
        paramHelper.put(paramHelper.tableName, "this-is-not-a-table");

        demoChoices(loadBalancer);
        paramHelper.reset();
    }
```

```
   public static void demoChoices(LoadBalancer loadBalancer) throws IOException,
InterruptedException {
       String[] actions = {
               "Send a GET request to the load balancer endpoint.",
               "Check the health of load balancer targets.",
               "Go to the next part of the demo."
       };
       Scanner scanner = new Scanner(System.in);

       while (true) {
           System.out.println("-".repeat(88));
           System.out.println("See the current state of the service by selecting
one of the following choices:");
           for (int i = 0; i < actions.length; i++) {
               System.out.println(i + ": " + actions[i]);
           }

           try {
               System.out.print("\nWhich action would you like to take? ");
               int choice = scanner.nextInt();
               System.out.println("-".repeat(88));

               switch (choice) {
                   case 0 -> {
                       System.out.println("Request:\n");
                       System.out.println("GET http://" +
loadBalancer.getEndpoint(lbName));
                       CloseableHttpClient httpClient =
HttpClients.createDefault();

                       // Create an HTTP GET request to the ELB.
                       HttpGet httpGet = new HttpGet("http://" +
loadBalancer.getEndpoint(lbName));

                       // Execute the request and get the response.
                       HttpResponse response = httpClient.execute(httpGet);
                       int statusCode = response.getStatusLine().getStatusCode();
                       System.out.println("HTTP Status Code: " + statusCode);

                       // Display the JSON response
                       BufferedReader reader = new BufferedReader(
                               new
InputStreamReader(response.getEntity().getContent()));
                       StringBuilder jsonResponse = new StringBuilder();
```

```
                        String line;
                        while ((line = reader.readLine()) != null) {
                            jsonResponse.append(line);
                        }
                        reader.close();

                        // Print the formatted JSON response.
                        System.out.println("Full Response:\n");
                        System.out.println(jsonResponse.toString());

                        // Close the HTTP client.
                        httpClient.close();

                    }
                    case 1 -> {
                        System.out.println("\nChecking the health of load balancer
targets:\n");
                        List<TargetHealthDescription> health =
loadBalancer.checkTargetHealth(targetGroupName);
                        for (TargetHealthDescription target : health) {
                            System.out.printf("\tTarget %s on port %d is %s%n",
target.target().id(),
                                        target.target().port(),
target.targetHealth().stateAsString());
                        }
                        System.out.println("""
                                Note that it can take a minute or two for the health
check to update
                                after changes are made.
                                """);
                    }
                    case 2 -> {
                        System.out.println("\nOkay, let's move on.");
                        System.out.println("-".repeat(88));
                        return; // Exit the method when choice is 2
                    }
                    default -> System.out.println("You must choose a value between
0-2. Please select again.");
                }

            } catch (java.util.InputMismatchException e) {
                System.out.println("Invalid input. Please select again.");
                scanner.nextLine(); // Clear the input buffer.
            }
```

```
        }
    }

    public static String readFileAsString(String filePath) throws IOException {
        byte[] bytes = Files.readAllBytes(Paths.get(filePath));
        return new String(bytes);
    }
}
```

Erstellen Sie eine Klasse, die Auto-Scaling- und Amazon-EC2-Aktionen beinhaltet.

```
public class AutoScaler {

    private static Ec2Client ec2Client;
    private static AutoScalingClient autoScalingClient;
    private static IamClient iamClient;

    private static SsmClient ssmClient;

    private IamClient getIAMClient() {
        if (iamClient == null) {
            iamClient = IamClient.builder()
                    .region(Region.US_EAST_1)
                    .build();
        }
        return iamClient;
    }

    private SsmClient getSSMClient() {
        if (ssmClient == null) {
            ssmClient = SsmClient.builder()
                    .region(Region.US_EAST_1)
                    .build();
        }
        return ssmClient;
    }

    private Ec2Client getEc2Client() {
        if (ec2Client == null) {
            ec2Client = Ec2Client.builder()
                    .region(Region.US_EAST_1)
                    .build();
```

```
        }
        return ec2Client;
    }

    private AutoScalingClient getAutoScalingClient() {
        if (autoScalingClient == null) {
            autoScalingClient = AutoScalingClient.builder()
                    .region(Region.US_EAST_1)
                    .build();
        }
        return autoScalingClient;
    }

    /**
     * Terminates and instances in an EC2 Auto Scaling group. After an instance is
     * terminated, it can no longer be accessed.
     */
    public void terminateInstance(String instanceId) {
        TerminateInstanceInAutoScalingGroupRequest terminateInstanceIRequest =
TerminateInstanceInAutoScalingGroupRequest
                .builder()
                .instanceId(instanceId)
                .shouldDecrementDesiredCapacity(false)
                .build();


getAutoScalingClient().terminateInstanceInAutoScalingGroup(terminateInstanceIRequest);
        System.out.format("Terminated instance %s.", instanceId);
    }

    /**
     * Replaces the profile associated with a running instance. After the profile is
     * replaced, the instance is rebooted to ensure that it uses the new profile.
     * When
     * the instance is ready, Systems Manager is used to restart the Python web
     * server.
     */
    public void replaceInstanceProfile(String instanceId, String
newInstanceProfileName, String profileAssociationId)
            throws InterruptedException {
        // Create an IAM instance profile specification.
        software.amazon.awssdk.services.ec2.model.IamInstanceProfileSpecification
iamInstanceProfile =
software.amazon.awssdk.services.ec2.model.IamInstanceProfileSpecification
```

```
                .builder()
                .name(newInstanceProfileName) // Make sure 'newInstanceProfileName'
is a valid IAM Instance Profile
                                              // name.
                .build();

        // Replace the IAM instance profile association for the EC2 instance.
        ReplaceIamInstanceProfileAssociationRequest replaceRequest =
ReplaceIamInstanceProfileAssociationRequest
                .builder()
                .iamInstanceProfile(iamInstanceProfile)
                .associationId(profileAssociationId) // Make sure
'profileAssociationId' is a valid association ID.
                .build();

        try {
            getEc2Client().replaceIamInstanceProfileAssociation(replaceRequest);
            // Handle the response as needed.
        } catch (Ec2Exception e) {
            // Handle exceptions, log, or report the error.
            System.err.println("Error: " + e.getMessage());
        }
        System.out.format("Replaced instance profile for association %s with profile
%s.", profileAssociationId,
                newInstanceProfileName);
        TimeUnit.SECONDS.sleep(15);
        boolean instReady = false;
        int tries = 0;

        // Reboot after 60 seconds
        while (!instReady) {
            if (tries % 6 == 0) {
                getEc2Client().rebootInstances(RebootInstancesRequest.builder()
                        .instanceIds(instanceId)
                        .build());
                System.out.println("Rebooting instance " + instanceId + " and
waiting for it to be ready.");
            }
            tries++;
            try {
                TimeUnit.SECONDS.sleep(10);
            } catch (InterruptedException e) {
                e.printStackTrace();
            }
```

```
            DescribeInstanceInformationResponse informationResponse =
getSSMClient().describeInstanceInformation();
            List<InstanceInformation> instanceInformationList =
informationResponse.instanceInformationList();
            for (InstanceInformation info : instanceInformationList) {
                if (info.instanceId().equals(instanceId)) {
                    instReady = true;
                    break;
                }
            }
        }

        SendCommandRequest sendCommandRequest = SendCommandRequest.builder()
                .instanceIds(instanceId)
                .documentName("AWS-RunShellScript")
                .parameters(Collections.singletonMap("commands",
                        Collections.singletonList("cd / && sudo python3 server.py
80")))
                .build();

        getSSMClient().sendCommand(sendCommandRequest);
        System.out.println("Restarted the Python web server on instance " +
instanceId + ".");
    }

    public void openInboundPort(String secGroupId, String port, String ipAddress) {
        AuthorizeSecurityGroupIngressRequest ingressRequest =
AuthorizeSecurityGroupIngressRequest.builder()
                .groupName(secGroupId)
                .cidrIp(ipAddress)
                .fromPort(Integer.parseInt(port))
                .build();

        getEc2Client().authorizeSecurityGroupIngress(ingressRequest);
        System.out.format("Authorized ingress to %s on port %s from %s.",
secGroupId, port, ipAddress);
    }

    /**
     * Detaches a role from an instance profile, detaches policies from the role,
     * and deletes all the resources.
     */
    public void deleteInstanceProfile(String roleName, String profileName) {
```

```
        try {
            software.amazon.awssdk.services.iam.model.GetInstanceProfileRequest
getInstanceProfileRequest =
software.amazon.awssdk.services.iam.model.GetInstanceProfileRequest
                    .builder()
                    .instanceProfileName(profileName)
                    .build();

            GetInstanceProfileResponse response =
getIAMClient().getInstanceProfile(getInstanceProfileRequest);
            String name = response.instanceProfile().instanceProfileName();
            System.out.println(name);

            RemoveRoleFromInstanceProfileRequest profileRequest =
RemoveRoleFromInstanceProfileRequest.builder()
                    .instanceProfileName(profileName)
                    .roleName(roleName)
                    .build();

            getIAMClient().removeRoleFromInstanceProfile(profileRequest);
            DeleteInstanceProfileRequest deleteInstanceProfileRequest =
DeleteInstanceProfileRequest.builder()
                    .instanceProfileName(profileName)
                    .build();

            getIAMClient().deleteInstanceProfile(deleteInstanceProfileRequest);
            System.out.println("Deleted instance profile " + profileName);

            DeleteRoleRequest deleteRoleRequest = DeleteRoleRequest.builder()
                    .roleName(roleName)
                    .build();

            // List attached role policies.
            ListAttachedRolePoliciesResponse rolesResponse = getIAMClient()
                    .listAttachedRolePolicies(role -> role.roleName(roleName));
            List<AttachedPolicy> attachedPolicies =
rolesResponse.attachedPolicies();
            for (AttachedPolicy attachedPolicy : attachedPolicies) {
                DetachRolePolicyRequest request = DetachRolePolicyRequest.builder()
                        .roleName(roleName)
                        .policyArn(attachedPolicy.policyArn())
                        .build();

                getIAMClient().detachRolePolicy(request);
```

```
                System.out.println("Detached and deleted policy " +
attachedPolicy.policyName());
            }

            getIAMClient().deleteRole(deleteRoleRequest);
            System.out.println("Instance profile and role deleted.");

        } catch (IamException e) {
            System.err.println(e.getMessage());
            System.exit(1);
        }
    }

    public void deleteTemplate(String templateName) {
        getEc2Client().deleteLaunchTemplate(name ->
name.launchTemplateName(templateName));
        System.out.format(templateName + " was deleted.");
    }

    public void deleteAutoScaleGroup(String groupName) {
        DeleteAutoScalingGroupRequest deleteAutoScalingGroupRequest =
DeleteAutoScalingGroupRequest.builder()
                .autoScalingGroupName(groupName)
                .forceDelete(true)
                .build();


getAutoScalingClient().deleteAutoScalingGroup(deleteAutoScalingGroupRequest);
        System.out.println(groupName + " was deleted.");
    }

    /*
     * Verify the default security group of the specified VPC allows ingress from
     * this
     * computer. This can be done by allowing ingress from this computer's IP
     * address. In some situations, such as connecting from a corporate network, you
     * must instead specify a prefix list ID. You can also temporarily open the port
     * to
     * any IP address while running this example. If you do, be sure to remove
     * public
     * access when you're done.
     *
     */
    public GroupInfo verifyInboundPort(String VPC, int port, String ipAddress) {
```

```
        boolean portIsOpen = false;
        GroupInfo groupInfo = new GroupInfo();
        try {
            Filter filter = Filter.builder()
                    .name("group-name")
                    .values("default")
                    .build();

            Filter filter1 = Filter.builder()
                    .name("vpc-id")
                    .values(VPC)
                    .build();

            DescribeSecurityGroupsRequest securityGroupsRequest =
DescribeSecurityGroupsRequest.builder()
                    .filters(filter, filter1)
                    .build();

            DescribeSecurityGroupsResponse securityGroupsResponse = getEc2Client()
                    .describeSecurityGroups(securityGroupsRequest);
            String securityGroup =
securityGroupsResponse.securityGroups().get(0).groupName();
            groupInfo.setGroupName(securityGroup);

            for (SecurityGroup secGroup : securityGroupsResponse.securityGroups()) {
                System.out.println("Found security group: " + secGroup.groupId());

                for (IpPermission ipPermission : secGroup.ipPermissions()) {
                    if (ipPermission.fromPort() == port) {
                        System.out.println("Found inbound rule: " + ipPermission);
                        for (IpRange ipRange : ipPermission.ipRanges()) {
                            String cidrIp = ipRange.cidrIp();
                            if (cidrIp.startsWith(ipAddress) ||
cidrIp.equals("0.0.0.0/0")) {
                                System.out.println(cidrIp + " is applicable");
                                portIsOpen = true;
                            }
                        }

                        if (!ipPermission.prefixListIds().isEmpty()) {
                            System.out.println("Prefix lList is applicable");
                            portIsOpen = true;
                        }
```

```
                        if (!portIsOpen) {
                            System.out
                                    .println("The inbound rule does not appear to be
open to either this computer's IP,"
                                            + " all IP addresses (0.0.0.0/0), or to
a prefix list ID.");
                        } else {
                            break;
                        }
                    }
                }
            }

        } catch (AutoScalingException e) {
            System.err.println(e.awsErrorDetails().errorMessage());
        }

        groupInfo.setPortOpen(portIsOpen);
        return groupInfo;
    }

    /*
     * Attaches an Elastic Load Balancing (ELB) target group to this EC2 Auto
     * Scaling group.
     * The target group specifies how the load balancer forward requests to the
     * instances
     * in the group.
     */
    public void attachLoadBalancerTargetGroup(String asGroupName, String
targetGroupARN) {
        try {
            AttachLoadBalancerTargetGroupsRequest targetGroupsRequest =
AttachLoadBalancerTargetGroupsRequest.builder()
                    .autoScalingGroupName(asGroupName)
                    .targetGroupARNs(targetGroupARN)
                    .build();


getAutoScalingClient().attachLoadBalancerTargetGroups(targetGroupsRequest);
            System.out.println("Attached load balancer to " + asGroupName);

        } catch (AutoScalingException e) {
            System.err.println(e.awsErrorDetails().errorMessage());
            System.exit(1);
```

```
        }
    }

    // Creates an EC2 Auto Scaling group with the specified size.
    public String[] createGroup(int groupSize, String templateName, String
autoScalingGroupName) {

        // Get availability zones.
        software.amazon.awssdk.services.ec2.model.DescribeAvailabilityZonesRequest
zonesRequest =
software.amazon.awssdk.services.ec2.model.DescribeAvailabilityZonesRequest
                .builder()
                .build();

        DescribeAvailabilityZonesResponse zonesResponse =
getEc2Client().describeAvailabilityZones(zonesRequest);
        List<String> availabilityZoneNames =
zonesResponse.availabilityZones().stream()

.map(software.amazon.awssdk.services.ec2.model.AvailabilityZone::zoneName)
                .collect(Collectors.toList());

        String availabilityZones = String.join(",", availabilityZoneNames);
        LaunchTemplateSpecification specification =
LaunchTemplateSpecification.builder()
                .launchTemplateName(templateName)
                .version("$Default")
                .build();

        String[] zones = availabilityZones.split(",");
        CreateAutoScalingGroupRequest groupRequest =
CreateAutoScalingGroupRequest.builder()
                .launchTemplate(specification)
                .availabilityZones(zones)
                .maxSize(groupSize)
                .minSize(groupSize)
                .autoScalingGroupName(autoScalingGroupName)
                .build();

        try {
            getAutoScalingClient().createAutoScalingGroup(groupRequest);

        } catch (AutoScalingException e) {
            System.err.println(e.awsErrorDetails().errorMessage());
```

```
            System.exit(1);
        }
        System.out.println("Created an EC2 Auto Scaling group named " +
autoScalingGroupName);
        return zones;
    }

    public String getDefaultVPC() {
        // Define the filter.
        Filter defaultFilter = Filter.builder()
                .name("is-default")
                .values("true")
                .build();

        software.amazon.awssdk.services.ec2.model.DescribeVpcsRequest request =
software.amazon.awssdk.services.ec2.model.DescribeVpcsRequest
                .builder()
                .filters(defaultFilter)
                .build();

        DescribeVpcsResponse response = getEc2Client().describeVpcs(request);
        return response.vpcs().get(0).vpcId();
    }

    // Gets the default subnets in a VPC for a specified list of Availability Zones.
    public List<Subnet> getSubnets(String vpcId, String[] availabilityZones) {
        List<Subnet> subnets = null;
        Filter vpcFilter = Filter.builder()
                .name("vpc-id")
                .values(vpcId)
                .build();

        Filter azFilter = Filter.builder()
                .name("availability-zone")
                .values(availabilityZones)
                .build();

        Filter defaultForAZ = Filter.builder()
                .name("default-for-az")
                .values("true")
                .build();

        DescribeSubnetsRequest request = DescribeSubnetsRequest.builder()
                .filters(vpcFilter, azFilter, defaultForAZ)
```

```
                .build();

        DescribeSubnetsResponse response = getEc2Client().describeSubnets(request);
        subnets = response.subnets();
        return subnets;
    }

    // Gets data about the instances in the EC2 Auto Scaling group.
    public String getBadInstance(String groupName) {
        DescribeAutoScalingGroupsRequest request =
DescribeAutoScalingGroupsRequest.builder()
                .autoScalingGroupNames(groupName)
                .build();

        DescribeAutoScalingGroupsResponse response =
getAutoScalingClient().describeAutoScalingGroups(request);
        AutoScalingGroup autoScalingGroup = response.autoScalingGroups().get(0);
        List<String> instanceIds = autoScalingGroup.instances().stream()
                .map(instance -> instance.instanceId())
                .collect(Collectors.toList());

        String[] instanceIdArray = instanceIds.toArray(new String[0]);
        for (String instanceId : instanceIdArray) {
            System.out.println("Instance ID: " + instanceId);
            return instanceId;
        }
        return "";
    }

    // Gets data about the profile associated with an instance.
    public String getInstanceProfile(String instanceId) {
        Filter filter = Filter.builder()
                .name("instance-id")
                .values(instanceId)
                .build();

        DescribeIamInstanceProfileAssociationsRequest associationsRequest =
DescribeIamInstanceProfileAssociationsRequest
                .builder()
                .filters(filter)
                .build();

        DescribeIamInstanceProfileAssociationsResponse response = getEc2Client()
                .describeIamInstanceProfileAssociations(associationsRequest);
```

```
        return response.iamInstanceProfileAssociations().get(0).associationId();
    }

    public void deleteRolesPolicies(String policyName, String roleName, String
 InstanceProfile) {
        ListPoliciesRequest listPoliciesRequest =
 ListPoliciesRequest.builder().build();
        ListPoliciesResponse listPoliciesResponse =
 getIAMClient().listPolicies(listPoliciesRequest);
        for (Policy policy : listPoliciesResponse.policies()) {
            if (policy.policyName().equals(policyName)) {
                // List the entities (users, groups, roles) that are attached to the
 policy.

 software.amazon.awssdk.services.iam.model.ListEntitiesForPolicyRequest
 listEntitiesRequest =
 software.amazon.awssdk.services.iam.model.ListEntitiesForPolicyRequest
                        .builder()
                        .policyArn(policy.arn())
                        .build();
                ListEntitiesForPolicyResponse listEntitiesResponse = iamClient
                        .listEntitiesForPolicy(listEntitiesRequest);
                if (!listEntitiesResponse.policyGroups().isEmpty() || !
listEntitiesResponse.policyUsers().isEmpty()
                        || !listEntitiesResponse.policyRoles().isEmpty()) {
                    // Detach the policy from any entities it is attached to.
                    DetachRolePolicyRequest detachPolicyRequest =
 DetachRolePolicyRequest.builder()
                            .policyArn(policy.arn())
                            .roleName(roleName) // Specify the name of the IAM role
                            .build();

                    getIAMClient().detachRolePolicy(detachPolicyRequest);
                    System.out.println("Policy detached from entities.");
                }

                // Now, you can delete the policy.
                DeletePolicyRequest deletePolicyRequest =
 DeletePolicyRequest.builder()
                        .policyArn(policy.arn())
                        .build();

                getIAMClient().deletePolicy(deletePolicyRequest);
                System.out.println("Policy deleted successfully.");
```

```
                break;
            }
        }

        // List the roles associated with the instance profile
        ListInstanceProfilesForRoleRequest listRolesRequest =
 ListInstanceProfilesForRoleRequest.builder()
                .roleName(roleName)
                .build();

        // Detach the roles from the instance profile
        ListInstanceProfilesForRoleResponse listRolesResponse =
 iamClient.listInstanceProfilesForRole(listRolesRequest);
        for (software.amazon.awssdk.services.iam.model.InstanceProfile profile :
 listRolesResponse.instanceProfiles()) {
            RemoveRoleFromInstanceProfileRequest removeRoleRequest =
 RemoveRoleFromInstanceProfileRequest.builder()
                    .instanceProfileName(InstanceProfile)
                    .roleName(roleName) // Remove the extra dot here
                    .build();

            getIAMClient().removeRoleFromInstanceProfile(removeRoleRequest);
            System.out.println("Role " + roleName + " removed from instance profile
 " + InstanceProfile);
        }

        // Delete the instance profile after removing all roles
        DeleteInstanceProfileRequest deleteInstanceProfileRequest =
 DeleteInstanceProfileRequest.builder()
                .instanceProfileName(InstanceProfile)
                .build();

        getIAMClient().deleteInstanceProfile(r ->
 r.instanceProfileName(InstanceProfile));
        System.out.println(InstanceProfile + " Deleted");
        System.out.println("All roles and policies are deleted.");
    }
}
```

Erstellen Sie eine Klasse, die Aktionen von Elastic Load Balancing beinhaltet.

```
public class LoadBalancer {
```

```
    public ElasticLoadBalancingV2Client elasticLoadBalancingV2Client;

    public ElasticLoadBalancingV2Client getLoadBalancerClient() {
        if (elasticLoadBalancingV2Client == null) {
            elasticLoadBalancingV2Client = ElasticLoadBalancingV2Client.builder()
                    .region(Region.US_EAST_1)
                    .build();
        }

        return elasticLoadBalancingV2Client;
    }

    // Checks the health of the instances in the target group.
    public List<TargetHealthDescription> checkTargetHealth(String targetGroupName) {
        DescribeTargetGroupsRequest targetGroupsRequest =
DescribeTargetGroupsRequest.builder()
                .names(targetGroupName)
                .build();

        DescribeTargetGroupsResponse tgResponse =
getLoadBalancerClient().describeTargetGroups(targetGroupsRequest);

        DescribeTargetHealthRequest healthRequest =
DescribeTargetHealthRequest.builder()
                .targetGroupArn(tgResponse.targetGroups().get(0).targetGroupArn())
                .build();

        DescribeTargetHealthResponse healthResponse =
getLoadBalancerClient().describeTargetHealth(healthRequest);
        return healthResponse.targetHealthDescriptions();
    }

    // Gets the HTTP endpoint of the load balancer.
    public String getEndpoint(String lbName) {
        DescribeLoadBalancersResponse res = getLoadBalancerClient()
                .describeLoadBalancers(describe -> describe.names(lbName));
        return res.loadBalancers().get(0).dnsName();
    }

    // Deletes a load balancer.
    public void deleteLoadBalancer(String lbName) {
        try {
            // Use a waiter to delete the Load Balancer.
            DescribeLoadBalancersResponse res = getLoadBalancerClient()
```

```
                    .describeLoadBalancers(describe -> describe.names(lbName));
            ElasticLoadBalancingV2Waiter loadBalancerWaiter =
getLoadBalancerClient().waiter();
            DescribeLoadBalancersRequest request =
DescribeLoadBalancersRequest.builder()
                    .loadBalancerArns(res.loadBalancers().get(0).loadBalancerArn())
                    .build();

            getLoadBalancerClient().deleteLoadBalancer(
                    builder ->
builder.loadBalancerArn(res.loadBalancers().get(0).loadBalancerArn()));
            WaiterResponse<DescribeLoadBalancersResponse> waiterResponse =
loadBalancerWaiter
                    .waitUntilLoadBalancersDeleted(request);
            waiterResponse.matched().response().ifPresent(System.out::println);

        } catch (ElasticLoadBalancingV2Exception e) {
            System.err.println(e.awsErrorDetails().errorMessage());
        }
        System.out.println(lbName + " was deleted.");
    }

    // Deletes the target group.
    public void deleteTargetGroup(String targetGroupName) {
        try {
            DescribeTargetGroupsResponse res = getLoadBalancerClient()
                    .describeTargetGroups(describe ->
describe.names(targetGroupName));
            getLoadBalancerClient()
                    .deleteTargetGroup(builder ->
builder.targetGroupArn(res.targetGroups().get(0).targetGroupArn()));
        } catch (ElasticLoadBalancingV2Exception e) {
            System.err.println(e.awsErrorDetails().errorMessage());
        }
        System.out.println(targetGroupName + " was deleted.");
    }

    // Verify this computer can successfully send a GET request to the load balancer
    // endpoint.
    public boolean verifyLoadBalancerEndpoint(String elbDnsName) throws IOException,
InterruptedException {
        boolean success = false;
        int retries = 3;
        CloseableHttpClient httpClient = HttpClients.createDefault();
```

```
        // Create an HTTP GET request to the ELB.
        HttpGet httpGet = new HttpGet("http://" + elbDnsName);
        try {
            while ((!success) && (retries > 0)) {
                // Execute the request and get the response.
                HttpResponse response = httpClient.execute(httpGet);
                int statusCode = response.getStatusLine().getStatusCode();
                System.out.println("HTTP Status Code: " + statusCode);
                if (statusCode == 200) {
                    success = true;
                } else {
                    retries--;
                    System.out.println("Got connection error from load balancer
endpoint, retrying...");
                    TimeUnit.SECONDS.sleep(15);
                }
            }

        } catch (org.apache.http.conn.HttpHostConnectException e) {
            System.out.println(e.getMessage());
        }

        System.out.println("Status.." + success);
        return success;
    }

    /*
     * Creates an Elastic Load Balancing target group. The target group specifies
     * how
     * the load balancer forward requests to instances in the group and how instance
     * health is checked.
     */
    public String createTargetGroup(String protocol, int port, String vpcId, String
targetGroupName) {
        CreateTargetGroupRequest targetGroupRequest =
CreateTargetGroupRequest.builder()
                .healthCheckPath("/healthcheck")
                .healthCheckTimeoutSeconds(5)
                .port(port)
                .vpcId(vpcId)
                .name(targetGroupName)
                .protocol(protocol)
                .build();
```

```
        CreateTargetGroupResponse targetGroupResponse =
getLoadBalancerClient().createTargetGroup(targetGroupRequest);
        String targetGroupArn =
targetGroupResponse.targetGroups().get(0).targetGroupArn();
        String targetGroup =
targetGroupResponse.targetGroups().get(0).targetGroupName();
        System.out.println("The " + targetGroup + " was created with ARN" +
targetGroupArn);
        return targetGroupArn;
    }

    /*
     * Creates an Elastic Load Balancing load balancer that uses the specified
     * subnets
     * and forwards requests to the specified target group.
     */
    public String createLoadBalancer(List<Subnet> subnetIds, String targetGroupARN,
String lbName, int port,
            String protocol) {
        try {
            List<String> subnetIdStrings = subnetIds.stream()
                    .map(Subnet::subnetId)
                    .collect(Collectors.toList());

            CreateLoadBalancerRequest balancerRequest =
CreateLoadBalancerRequest.builder()
                    .subnets(subnetIdStrings)
                    .name(lbName)
                    .scheme("internet-facing")
                    .build();

            // Create and wait for the load balancer to become available.
            CreateLoadBalancerResponse lsResponse =
getLoadBalancerClient().createLoadBalancer(balancerRequest);
            String lbARN = lsResponse.loadBalancers().get(0).loadBalancerArn();

            ElasticLoadBalancingV2Waiter loadBalancerWaiter =
getLoadBalancerClient().waiter();
            DescribeLoadBalancersRequest request =
DescribeLoadBalancersRequest.builder()
                    .loadBalancerArns(lbARN)
                    .build();
```

```
            System.out.println("Waiting for Load Balancer " + lbName + " to become
 available.");
            WaiterResponse<DescribeLoadBalancersResponse> waiterResponse =
 loadBalancerWaiter
                    .waitUntilLoadBalancerAvailable(request);
            waiterResponse.matched().response().ifPresent(System.out::println);
            System.out.println("Load Balancer " + lbName + " is available.");

            // Get the DNS name (endpoint) of the load balancer.
            String lbDNSName = lsResponse.loadBalancers().get(0).dnsName();
            System.out.println("*** Load Balancer DNS Name: " + lbDNSName);

            // Create a listener for the load balance.
            Action action = Action.builder()
                    .targetGroupArn(targetGroupARN)
                    .type("forward")
                    .build();

            CreateListenerRequest listenerRequest = CreateListenerRequest.builder()

 .loadBalancerArn(lsResponse.loadBalancers().get(0).loadBalancerArn())
                    .defaultActions(action)
                    .port(port)
                    .protocol(protocol)
                    .build();

            getLoadBalancerClient().createListener(listenerRequest);
            System.out.println("Created listener to forward traffic from load
 balancer " + lbName + " to target group "
                    + targetGroupARN);

            // Return the load balancer DNS name.
            return lbDNSName;

        } catch (ElasticLoadBalancingV2Exception e) {
            e.printStackTrace();
        }
        return "";
    }
}
```

Erstellen Sie eine Klasse, die DynamoDB zum Simulieren eines Empfehlungsservices verwendet.

```
public class Database {

    private static DynamoDbClient dynamoDbClient;

    public static DynamoDbClient getDynamoDbClient() {
        if (dynamoDbClient == null) {
            dynamoDbClient = DynamoDbClient.builder()
                    .region(Region.US_EAST_1)
                    .build();
        }
        return dynamoDbClient;
    }

    // Checks to see if the Amazon DynamoDB table exists.
    private boolean doesTableExist(String tableName) {
        try {
            // Describe the table and catch any exceptions.
            DescribeTableRequest describeTableRequest =
 DescribeTableRequest.builder()
                    .tableName(tableName)
                    .build();

            getDynamoDbClient().describeTable(describeTableRequest);
            System.out.println("Table '" + tableName + "' exists.");
            return true;

        } catch (ResourceNotFoundException e) {
            System.out.println("Table '" + tableName + "' does not exist.");
        } catch (DynamoDbException e) {
            System.err.println("Error checking table existence: " + e.getMessage());
        }
        return false;
    }

    /*
     * Creates a DynamoDB table to use a recommendation service. The table has a
     * hash key named 'MediaType' that defines the type of media recommended, such
     * as
     * Book or Movie, and a range key named 'ItemId' that, combined with the
     * MediaType,
     * forms a unique identifier for the recommended item.
     */
    public void createTable(String tableName, String fileName) throws IOException {
```

```
        // First check to see if the table exists.
        boolean doesExist = doesTableExist(tableName);
        if (!doesExist) {
            DynamoDbWaiter dbWaiter = getDynamoDbClient().waiter();
            CreateTableRequest createTableRequest = CreateTableRequest.builder()
                    .tableName(tableName)
                    .attributeDefinitions(
                            AttributeDefinition.builder()
                                    .attributeName("MediaType")
                                    .attributeType(ScalarAttributeType.S)
                                    .build(),
                            AttributeDefinition.builder()
                                    .attributeName("ItemId")
                                    .attributeType(ScalarAttributeType.N)
                                    .build())
                    .keySchema(
                            KeySchemaElement.builder()
                                    .attributeName("MediaType")
                                    .keyType(KeyType.HASH)
                                    .build(),
                            KeySchemaElement.builder()
                                    .attributeName("ItemId")
                                    .keyType(KeyType.RANGE)
                                    .build())
                    .provisionedThroughput(
                            ProvisionedThroughput.builder()
                                    .readCapacityUnits(5L)
                                    .writeCapacityUnits(5L)
                                    .build())
                    .build();

            getDynamoDbClient().createTable(createTableRequest);
            System.out.println("Creating table " + tableName + "...");

            // Wait until the Amazon DynamoDB table is created.
            DescribeTableRequest tableRequest = DescribeTableRequest.builder()
                    .tableName(tableName)
                    .build();

            WaiterResponse<DescribeTableResponse> waiterResponse =
dbWaiter.waitUntilTableExists(tableRequest);
            waiterResponse.matched().response().ifPresent(System.out::println);
            System.out.println("Table " + tableName + " created.");
```

```
            // Add records to the table.
            populateTable(fileName, tableName);
        }
    }

    public void deleteTable(String tableName) {
        getDynamoDbClient().deleteTable(table -> table.tableName(tableName));
        System.out.println("Table " + tableName + " deleted.");
    }

    // Populates the table with data located in a JSON file using the DynamoDB
    // enhanced client.
    public void populateTable(String fileName, String tableName) throws IOException
 {
        DynamoDbEnhancedClient enhancedClient = DynamoDbEnhancedClient.builder()
                .dynamoDbClient(getDynamoDbClient())
                .build();
        ObjectMapper objectMapper = new ObjectMapper();
        File jsonFile = new File(fileName);
        JsonNode rootNode = objectMapper.readTree(jsonFile);

        DynamoDbTable<Recommendation> mappedTable = enhancedClient.table(tableName,
                TableSchema.fromBean(Recommendation.class));
        for (JsonNode currentNode : rootNode) {
            String mediaType = currentNode.path("MediaType").path("S").asText();
            int itemId = currentNode.path("ItemId").path("N").asInt();
            String title = currentNode.path("Title").path("S").asText();
            String creator = currentNode.path("Creator").path("S").asText();

            // Create a Recommendation object and set its properties.
            Recommendation rec = new Recommendation();
            rec.setMediaType(mediaType);
            rec.setItemId(itemId);
            rec.setTitle(title);
            rec.setCreator(creator);

            // Put the item into the DynamoDB table.
            mappedTable.putItem(rec); // Add the Recommendation to the list.
        }
        System.out.println("Added all records to the " + tableName);
    }
}
```

Erstellen Sie eine Klasse, die Systems-Manager-Aktionen umschließt.

```
public class ParameterHelper {

    String tableName = "doc-example-resilient-architecture-table";
    String dyntable = "doc-example-recommendation-service";
    String failureResponse = "doc-example-resilient-architecture-failure-response";
    String healthCheck = "doc-example-resilient-architecture-health-check";

    public void reset() {
        put(dyntable, tableName);
        put(failureResponse, "none");
        put(healthCheck, "shallow");
    }

    public void put(String name, String value) {
        SsmClient ssmClient = SsmClient.builder()
                .region(Region.US_EAST_1)
                .build();

        PutParameterRequest parameterRequest = PutParameterRequest.builder()
                .name(name)
                .value(value)
                .overwrite(true)
                .type("String")
                .build();

        ssmClient.putParameter(parameterRequest);
        System.out.printf("Setting demo parameter %s to '%s'.", name, value);
    }
}
```

- Weitere API-Informationen finden Sie in den folgenden Themen der AWS SDK for Java 2.x - API-Referenz.
  - AttachLoadBalancerTargetGroups
  - CreateAutoScalingGroup
  - CreateInstanceProfile
  - CreateLaunchTemplate
  - CreateListener

- CreateLoadBalancer
- CreateTargetGroup
- DeleteAutoScalingGroup
- DeleteInstanceProfile
- DeleteLaunchTemplate
- DeleteLoadBalancer
- DeleteTargetGroup
- DescribeAutoScalingGroups
- DescribeAvailabilityZones
- DescribeIamInstanceProfileAssociations
- DescribeInstances
- DescribeLoadBalancers
- DescribeSubnets
- DescribeTargetGroups
- DescribeTargetHealth
- DescribeVpcs
- RebootInstances
- ReplaceIamInstanceProfileAssociation
- TerminateInstanceInAutoScalingGroup
- UpdateAutoScalingGroup

Arbeiten mit der IAM-Policy-Builder-API

Wie das aussehen kann, sehen Sie am nachfolgenden Beispielcode:

- Erstellen Sie IAM-Richtlinien mithilfe der objektorientierten API.
- Verwenden Sie die IAM-Policy-Builder-API mit dem IAM-Service.

SDK für Java 2.x

> **Note**
>
> Es gibt noch mehr GitHub. Hier finden Sie das vollständige Beispiel und erfahren, wie Sie das AWS -Code-Beispiel- einrichten und ausführen.

In den Beispielen werden folgende Importe verwendet.

```
import org.slf4j.Logger;
import org.slf4j.LoggerFactory;
import software.amazon.awssdk.policybuilder.iam.IamConditionOperator;
import software.amazon.awssdk.policybuilder.iam.IamEffect;
import software.amazon.awssdk.policybuilder.iam.IamPolicy;
import software.amazon.awssdk.policybuilder.iam.IamPolicyWriter;
import software.amazon.awssdk.policybuilder.iam.IamPrincipal;
import software.amazon.awssdk.policybuilder.iam.IamPrincipalType;
import software.amazon.awssdk.policybuilder.iam.IamResource;
import software.amazon.awssdk.policybuilder.iam.IamStatement;
import software.amazon.awssdk.regions.Region;
import software.amazon.awssdk.services.iam.IamClient;
import software.amazon.awssdk.services.iam.model.GetPolicyResponse;
import software.amazon.awssdk.services.iam.model.GetPolicyVersionResponse;
import software.amazon.awssdk.services.sts.StsClient;

import java.net.URLDecoder;
import java.nio.charset.StandardCharsets;
import java.util.Arrays;
import java.util.List;
```

Erstellen Sie eine zeitbasierte Richtlinie.

```
        public String timeBasedPolicyExample() {
                IamPolicy policy = IamPolicy.builder()
                                .addStatement(b -> b
                                                .effect(IamEffect.ALLOW)
                                                .addAction("dynamodb:GetItem")
                                                .addResource(IamResource.ALL)
                                                .addCondition(b1 -> b1
```

```
.operator(IamConditionOperator.DATE_GREATER_THAN)

.key("aws:CurrentTime")

.value("2020-04-01T00:00:00Z"))
                                                .addCondition(b1 -> b1

.operator(IamConditionOperator.DATE_LESS_THAN)

.key("aws:CurrentTime")

.value("2020-06-30T23:59:59Z")))
                                .build();

               // Use an IamPolicyWriter to write out the JSON string to a more
readable
               // format.
               return policy.toJson(IamPolicyWriter.builder()
                                .prettyPrint(true)
                                .build());
       }
```

Erstellen Sie eine Richtlinie mit mehreren Bedingungen.

```
       public String multipleConditionsExample() {
               IamPolicy policy = IamPolicy.builder()
                                .addStatement(b -> b
                                                .effect(IamEffect.ALLOW)
                                                .addAction("dynamodb:GetItem")
                                                .addAction("dynamodb:BatchGetItem")
                                                .addAction("dynamodb:Query")
                                                .addAction("dynamodb:PutItem")
                                                .addAction("dynamodb:UpdateItem")
                                                .addAction("dynamodb:DeleteItem")

.addAction("dynamodb:BatchWriteItem")

.addResource("arn:aws:dynamodb:*:*:table/table-name")

.addConditions(IamConditionOperator.STRING_EQUALS
```

```
 .addPrefix("ForAllValues:"),

 "dynamodb:Attributes",
                                                                    List.of("column-
name1", "column-name2", "column-name3"))
                                                .addCondition(b1 -> b1

 .operator(IamConditionOperator.STRING_EQUALS

 .addSuffix("IfExists"))

 .key("dynamodb:Select")

 .value("SPECIFIC_ATTRIBUTES")))
                                .build();

                return policy.toJson(IamPolicyWriter.builder()
                                .prettyPrint(true).build());
        }
```

Verwenden Sie Prinzipale in einer Richtlinie.

```
        public String specifyPrincipalsExample() {
                IamPolicy policy = IamPolicy.builder()
                                .addStatement(b -> b
                                                .effect(IamEffect.DENY)
                                                .addAction("s3:*")
                                                .addPrincipal(IamPrincipal.ALL)
                                                .addResource("arn:aws:s3:::amzn-s3-
demo-bucket/*")
                                                .addResource("arn:aws:s3:::amzn-s3-
demo-bucket")
                                                .addCondition(b1 -> b1

 .operator(IamConditionOperator.ARN_NOT_EQUALS)

 .key("aws:PrincipalArn")

 .value("arn:aws:iam::444455556666:user/user-name")))
                                .build();
                return policy.toJson(IamPolicyWriter.builder()
```

```
                                .prettyPrint(true).build());
        }
```

Gewähren Sie kontoübergreifenden -Zugriff.

```
        public String allowCrossAccountAccessExample() {
                IamPolicy policy = IamPolicy.builder()
                                .addStatement(b -> b
                                                .effect(IamEffect.ALLOW)
                                                .addPrincipal(IamPrincipalType.AWS,
 "111122223333")
                                                .addAction("s3:PutObject")
                                                .addResource("arn:aws:s3:::amzn-s3-
demo-bucket/*")
                                                .addCondition(b1 -> b1

 .operator(IamConditionOperator.STRING_EQUALS)
                                                                .key("s3:x-amz-acl")
                                                                .value("bucket-
owner-full-control")))
                                .build();
                return policy.toJson(IamPolicyWriter.builder()
                                .prettyPrint(true).build());
        }
```

Erstellen und laden Sie eine `IamPolicy` hoch.

```
        public String createAndUploadPolicyExample(IamClient iam, String accountID,
 String policyName) {
                // Build the policy.
                IamPolicy policy = IamPolicy.builder() // 'version' defaults to
 "2012-10-17".
                                .addStatement(IamStatement.builder()
                                                .effect(IamEffect.ALLOW)
                                                .addAction("dynamodb:PutItem")
                                                .addResource("arn:aws:dynamodb:us-
east-1:" + accountID
                                                                + ":table/
exampleTableName")
                                                .build())
                                .build();
```

```
                // Upload the policy.
                iam.createPolicy(r ->
r.policyName(policyName).policyDocument(policy.toJson()));
                return
policy.toJson(IamPolicyWriter.builder().prettyPrint(true).build());
        }
```

Downloaden und arbeiten Sie mit einer `IamPolicy`.

```
        public String createNewBasedOnExistingPolicyExample(IamClient iam, String
accountID, String policyName,
                        String newPolicyName) {

                String policyArn = "arn:aws:iam::" + accountID + ":policy/" +
policyName;
                GetPolicyResponse getPolicyResponse = iam.getPolicy(r ->
r.policyArn(policyArn));

                String policyVersion =
getPolicyResponse.policy().defaultVersionId();
                GetPolicyVersionResponse getPolicyVersionResponse = iam
                                .getPolicyVersion(r ->
r.policyArn(policyArn).versionId(policyVersion));

                // Create an IamPolicy instance from the JSON string returned from
IAM.
                String decodedPolicy =
URLDecoder.decode(getPolicyVersionResponse.policyVersion().document(),
                                StandardCharsets.UTF_8);
                IamPolicy policy = IamPolicy.fromJson(decodedPolicy);

                /*
                 * All IamPolicy components are immutable, so use the copy method
that creates a
                 * new instance that
                 * can be altered in the same method call.
                 *
                 * Add the ability to get an item from DynamoDB as an additional
action.
                 */
                IamStatement newStatement = policy.statements().get(0).copy(s ->
s.addAction("dynamodb:GetItem"));
```

```
                // Create a new statement that replaces the original statement.
                IamPolicy newPolicy = policy.copy(p ->
p.statements(Arrays.asList(newStatement)));

                // Upload the new policy. IAM now has both policies.
                iam.createPolicy(r -> r.policyName(newPolicyName)
                                .policyDocument(newPolicy.toJson()));

                return
newPolicy.toJson(IamPolicyWriter.builder().prettyPrint(true).build());
        }
```

- Weitere Informationen finden Sie im AWS SDK for Java 2.x -Entwicklerhandbuch.
- Weitere API-Informationen finden Sie in den folgenden Themen der AWS SDK for Java 2.x - API-Referenz.
  - CreatePolicy
  - GetPolicy
  - GetPolicyVersion

Amazon Inspector Inspector-Beispiele mit SDK for Java 2.x

Die folgenden Codebeispiele zeigen Ihnen, wie Sie mithilfe von Amazon Inspector Aktionen ausführen und allgemeine Szenarien implementieren. AWS SDK for Java 2.x

Bei Grundlagen handelt es sich um Codebeispiele, die Ihnen zeigen, wie Sie die wesentlichen Vorgänge innerhalb eines Services ausführen.

Aktionen sind Codeauszüge aus größeren Programmen und müssen im Kontext ausgeführt werden. Während Aktionen Ihnen zeigen, wie Sie einzelne Service-Funktionen aufrufen, können Sie Aktionen im Kontext der zugehörigen Szenarien anzeigen.

Jedes Beispiel enthält einen Link zum vollständigen Quellcode, wo Sie Anweisungen zum Einrichten und Ausführen des Codes im Kodex finden.

Themen

- Erste Schritte
- Grundlagen

- Aktionen

Erste Schritte

Hallo

Das folgende Codebeispiel veranschaulicht, wie Sie mit der Verwendung von beginnen.

SDK für Java 2.x

> **Note**
>
> Es gibt noch mehr dazu GitHub. Hier finden Sie das vollständige Beispiel und erfahren, wie Sie das AWS -Code-Beispiel- einrichten und ausführen.

```
/**
 * Before running this Java V2 code example, set up your development
 * environment, including your credentials.
 *
 * For more information, see the following documentation topic:
 *
 * https://docs.aws.amazon.com/sdk-for-java/latest/developer-guide/get-started.html
 */
public class HelloInspector {
    private static final Logger logger =
 LoggerFactory.getLogger(HelloInspector.class);

    public static void main(String[] args) {
        logger.info("Hello Amazon Inspector!");

        try (Inspector2Client inspectorClient = Inspector2Client.builder().build())
 {

            logger.info("Listing member accounts for this Inspector administrator
 account...");
            listMembers(inspectorClient);

            logger.info("The Hello Inspector example completed successfully.");

        } catch (Inspector2Exception e) {
            logger.error("Error: {}", e.getMessage());
```

```
            logger.info("Troubleshooting:");
            logger.info("1. Verify AWS credentials are configured");
            logger.info("2. Check IAM permissions for Inspector2");
            logger.info("3. Ensure Inspector2 is enabled in your account");
            logger.info("4. Verify you're using a supported region");
        }
    }

    /**
     * Lists all member accounts associated with the current Inspector administrator
 account.
     *
     * @param inspectorClient The Inspector2Client used to interact with AWS
 Inspector.
     */
    public static void listMembers(Inspector2Client inspectorClient) {
        try {
            ListMembersRequest request = ListMembersRequest.builder()
                    .maxResults(50) // optional: limit results
                    .build();

            ListMembersResponse response = inspectorClient.listMembers(request);
            List<Member> members = response.members();

            if (members == null || members.isEmpty()) {
                logger.info("No member accounts found for this Inspector
 administrator account.");
                return;
            }

            logger.info("Found {} member account(s):", members.size());
            for (Member member : members) {
                logger.info(" - Account ID: {}, Status: {}",
                        member.accountId(),
                        member.relationshipStatusAsString());
            }

        } catch (Inspector2Exception e) {
            logger.error("Failed to list members: {}",
 e.awsErrorDetails().errorMessage());
        }
    }
}
```

- Einzelheiten zur API finden Sie ListMembersin der AWS SDK for Java 2.x API-Referenz.

Grundlagen

Kennenlernen der Grundlagen

Wie das aussehen kann, sehen Sie am nachfolgenden Beispielcode:

- Überprüfen Sie den Inspector-Kontostatus.
- Stellen Sie sicher, dass Inspector aktiviert ist.
- Analysieren Sie die Sicherheitsergebnisse.
- Überprüfen Sie die Scanabdeckung.
- Erstellen Sie einen Ergebnisfilter.
- Listet vorhandene Filter auf.
- Prüfen Sie die Nutzung und die Kosten.
- Holen Sie sich Reichweitenstatistiken.
- Löschen Sie einen Filter.

SDK für Java 2.x

> **Note**
>
> Es gibt noch mehr dazu GitHub. Hier finden Sie das vollständige Beispiel und erfahren, wie Sie das AWS -Code-Beispiel- einrichten und ausführen.

Führen Sie ein interaktives Szenario durch, in dem die -Features gezeigt werden.

```
/**
 * Before running this Java V2 code example, set up your development
 * environment, including your credentials.
 * <p>
 * For more information, see the following documentation topic:
 * <p>
```

```
 * https://docs.aws.amazon.com/sdk-for-java/latest/developer-guide/get-started.html
 */
public class InspectorScenario {

    public static final String DASHES = new String(new char[80]).replace("\0", "-");
    private static final Logger logger =
 LoggerFactory.getLogger(InspectorScenario.class);
    private static final Scanner scanner = new Scanner(System.in);

    public static void main(String[] args) {
        InspectorActions inspectorActions = new InspectorActions();
        logger.info("Amazon Inspector Basics Scenario");

        logger.info("""
                    Amazon Inspector is a security assessment service provided by
 Amazon Web Services (AWS) that helps
                    improve the security and compliance of applications deployed on
 AWS. It automatically assesses
                    applications for vulnerabilities or deviations from best
 practices. By leveraging Amazon Inspector,
                    users can gain insights into the overall security state of their
 application and identify potential
                    security risks.

                    This service operates by conducting both network and host-based
 assessments, allowing it to detect a
                    wide range of security issues, including those related to
 operating systems, network configurations,
                    and application dependencies.
                    """);

        waitForInputToContinue();

        try {
            runScenario(inspectorActions);

            logger.info("");
            logger.info("Scenario completed successfully!");
            logger.info("");
            logger.info("What you learned:");
            logger.info("  - How to check Inspector account status");
            logger.info("  - How to enable Inspector");
            logger.info("  - How to list and analyze findings");
            logger.info("  - How to check coverage information");
```

```
            logger.info("  - How to create and manage filters");
            logger.info("  - How to track usage and costs");
            logger.info("  - How to clean up resources");
            logger.info("");

        } catch (Exception ex) {
            logger.error("Scenario failed due to unexpected error: {}",
ex.getMessage(), ex);

        } finally {
            scanner.close();
            logger.info("Exiting...");
        }
    }

    /**
     * Runs the Inspector scenario in a step-by-step sequence.
     *
     * All InspectorActions methods are asynchronous and return CompletableFutures.
     * Each step ends with .join(). Any async exception thrown during .join() will
bubble up
     *
     */
    public static void runScenario(InspectorActions actions) {
        String filterArn = null;
        boolean inspectorEnabled = false;

        try {
            // Step 1
            logger.info(DASHES);
            logger.info("Step 1: Checking Inspector account status...");
            String status = actions.getAccountStatusAsync().join();
            logger.info(status);
            waitForInputToContinue();

            // Step 2
            logger.info(DASHES);
            logger.info("Step 2: Enabling Inspector...");
            String message = actions.enableInspectorAsync(null).join();
            logger.info(message);
            inspectorEnabled = true;  // track that Inspector was enabled
            waitForInputToContinue();

            // Step 3
```

```
            logger.info(DASHES);
            logger.info("Step 3: Listing LOW severity findings...");

            // Call the service method
            List<String> allFindings =
actions.listLowSeverityFindingsAsync().join();

            if (!allFindings.isEmpty()) {
                // Only proceed if there are findings
                String lastArn = allFindings.get(allFindings.size() - 1);
                logger.info("Look up details on: {}", lastArn);
                waitForInputToContinue();
                String details = actions.getFindingDetailsAsync(lastArn).join();
                logger.info(details);
            } else {
                logger.info("No LOW severity findings found.");
            }

            waitForInputToContinue();

            // Step 4
            logger.info(DASHES);
            logger.info("Step 4: Listing coverage...");
            String coverage = actions.listCoverageAsync(5).join();
            logger.info(coverage);
            waitForInputToContinue();

            // Step 5
            logger.info(DASHES);
            logger.info("Step 5: Creating filter...");
            String filterName = "suppress-low-" + System.currentTimeMillis();
            filterArn = actions.createLowSeverityFilterAsync(filterName, "Suppress
low severity findings").join();
            logger.info("Created filter: {}", filterArn);
            waitForInputToContinue();

            // Step 6
            logger.info(DASHES);
            logger.info("Step 6: Listing filters...");
            String filters = actions.listFiltersAsync(10).join();
            logger.info(filters);
            waitForInputToContinue();

            // Step 7
```

```
            logger.info(DASHES);
            logger.info("Step 7: Usage totals...");
            String usage = actions.listUsageTotalsAsync(null, 10).join();
            logger.info(usage);
            waitForInputToContinue();

            // Step 8
            logger.info(DASHES);
            logger.info("Step 8: Coverage statistics...");
            String stats = actions.listCoverageStatisticsAsync().join();
            logger.info(stats);
            waitForInputToContinue();

            // Step 9
            logger.info(DASHES);
            logger.info("Step 9: Delete filter?");
            logger.info("Filter ARN: {}", filterArn);
            logger.info("Delete the filter and disable Inspector? (y/n)");

            if (scanner.nextLine().trim().equalsIgnoreCase("y")) {
                actions.deleteFilterAsync(filterArn).join();
                logger.info("Filter deleted.");
                String disableMsg = actions.disableInspectorAsync(null).join();
                logger.info(disableMsg);
                inspectorEnabled = false; // track that Inspector was disabled
            }

            waitForInputToContinue();

        } catch (Exception ex) {
            logger.error("Scenario encountered an error: {}", ex.getMessage(), ex);
            // Rethrow the exception
            throw ex;

        } finally {
            // Cleanup in case of an exception
            if (filterArn != null) {
                try {
                    actions.deleteFilterAsync(filterArn).join();
                    logger.info("Cleanup: Filter deleted.");
                } catch (Exception e) {
                    logger.warn("Failed to delete filter during cleanup: {}",
e.getMessage(), e);
                }
```

```
            }

            if (inspectorEnabled) {
                try {
                    actions.disableInspectorAsync(null).join();
                    logger.info("Cleanup: Inspector disabled.");
                } catch (Exception e) {
                    logger.warn("Failed to disable Inspector during cleanup: {}",
 e.getMessage(), e);
                }
            }
        }
    }

    // Utility Method
    private static void waitForInputToContinue() {
        while (true) {
            logger.info("");
            logger.info("Enter 'c' to continue:");
            String input = scanner.nextLine().trim();
            if (input.equalsIgnoreCase("c")) break;
            logger.info("Invalid input, try again.");
        }
    }
}
```

Eine Wrapper-Klasse für -SDK-Methoden.

```
public class InspectorActions {
    private static Inspector2AsyncClient inspectorAsyncClient;
    private static final Logger logger =
 LoggerFactory.getLogger(InspectorActions.class);

    private static Inspector2AsyncClient getAsyncClient() {
        if (inspectorAsyncClient == null) {
            SdkAsyncHttpClient httpClient = NettyNioAsyncHttpClient.builder()
                    .maxConcurrency(100)
                    .connectionTimeout(Duration.ofSeconds(60))
                    .readTimeout(Duration.ofSeconds(60))
                    .writeTimeout(Duration.ofSeconds(60))
                    .build();
```

```
            ClientOverrideConfiguration overrideConfig =
ClientOverrideConfiguration.builder()
                    .apiCallTimeout(Duration.ofMinutes(2))
                    .apiCallAttemptTimeout(Duration.ofSeconds(90))
                    .retryStrategy(RetryMode.STANDARD)
                    .build();

            inspectorAsyncClient = Inspector2AsyncClient.builder()
                    .httpClient(httpClient)
                    .overrideConfiguration(overrideConfig)
                    .build();
        }
        return inspectorAsyncClient;
    }


    /**
     * Enables AWS Inspector for the provided account(s) and default resource types.
     *
     * @param accountIds Optional list of AWS account IDs.
     */
    public CompletableFuture<String> enableInspectorAsync(List<String> accountIds) {

        // The resource types to enable.
        List<ResourceScanType> resourceTypes = List.of(
                ResourceScanType.EC2,
                ResourceScanType.ECR,
                ResourceScanType.LAMBDA,
                ResourceScanType.LAMBDA_CODE
        );

        // Build the request.
        EnableRequest.Builder requestBuilder = EnableRequest.builder()
                .resourceTypes(resourceTypes);

        if (accountIds != null && !accountIds.isEmpty()) {
            requestBuilder.accountIds(accountIds);
        }

        EnableRequest request = requestBuilder.build();
        return getAsyncClient().enable(request)
                .whenComplete((response, exception) -> {
                    if (exception != null) {
                        Throwable cause = exception.getCause();
```

```
                        if (cause instanceof ValidationException) {
                            throw new CompletionException(
                                    "Inspector may already be enabled for this
account: %s".formatted(cause.getMessage()),
                                    cause
                            );

                        }

                        if (cause instanceof Inspector2Exception) {
                            Inspector2Exception e = (Inspector2Exception) cause;
                            throw new CompletionException(
                                    "AWS Inspector2 service error:
%s".formatted(e.awsErrorDetails().errorMessage()),
                                    cause
                            );
                        }

                        throw new CompletionException(
                                "Failed to enable Inspector:
%s".formatted(exception.getMessage()),
                                exception
                        );
                    }
                })
                .thenApply(response -> {
                    StringBuilder summary = new StringBuilder("Enable results:\n");

                    if (response.accounts() == null ||
response.accounts().isEmpty()) {
                        summary.append("Inspector may already be enabled for all
target accounts.");
                        return summary.toString();
                    }

                    for (Account account : response.accounts()) {
                        String accountId = account.accountId() != null ?
account.accountId() : "Unknown";
                        String status = account.status() != null ?
account.statusAsString() : "Unknown";
                        summary.append(" • Account: ").append(accountId)
                                .append(" # Status: ").append(status).append("\n");
                    }
```

```
                    return summary.toString();
                });
    }


    /**
     * Retrieves and prints the coverage statistics using a paginator.
     */
    public CompletableFuture<String> listCoverageStatisticsAsync() {
        ListCoverageStatisticsRequest request =
ListCoverageStatisticsRequest.builder()
                .build();

        return getAsyncClient().listCoverageStatistics(request)
                .whenComplete((response, exception) -> {
                    if (exception != null) {
                        Throwable cause = exception.getCause();

                        if (cause instanceof ValidationException) {
                            throw new CompletionException(
                                    "Validation error listing coverage statistics:
%s".formatted(cause.getMessage()),
                                    cause
                            );
                        }

                        if (cause instanceof Inspector2Exception) {
                            Inspector2Exception e = (Inspector2Exception) cause;

                            throw new CompletionException(
                                    "Inspector2 service error:
%s".formatted(e.awsErrorDetails().errorMessage()),
                                    e
                            );
                        }

                        throw new CompletionException(
                                "Unexpected error listing coverage statistics:
%s".formatted(exception.getMessage()),
                                exception
                        );
                    }
                })
                .thenApply(response -> {
```

```
                    List<Counts> countsList = response.countsByGroup();
                    StringBuilder sb = new StringBuilder();

                    if (countsList == null || countsList.isEmpty()) {
                        sb.append("No coverage statistics available.\n");
                        return sb.toString();
                    }

                    sb.append("Coverage Statistics:\n");

                    for (Counts c : countsList) {
                        sb.append("  Group: ").append(c.groupKey()).append("\n")
                                .append("    Total Count:
").append(c.count()).append("\n\n");
                    }

                    return sb.toString();
                });
    }


    /**
     * Asynchronously lists Inspector2 usage totals using a paginator.
     *
     * @param accountIds optional list of account IDs
     * @param maxResults maximum results per page
     * @return CompletableFuture completed with formatted summary text
     */
    public CompletableFuture<String> listUsageTotalsAsync(
            List<String> accountIds,
            int maxResults) {

        logger.info("Starting usage totals paginator…");

        ListUsageTotalsRequest.Builder builder = ListUsageTotalsRequest.builder()
                .maxResults(maxResults);

        if (accountIds != null && !accountIds.isEmpty()) {
            builder.accountIds(accountIds);
        }

        ListUsageTotalsRequest request = builder.build();
        ListUsageTotalsPublisher paginator =
getAsyncClient().listUsageTotalsPaginator(request);
```

```
        StringBuilder summaryBuilder = new StringBuilder();

        return paginator.subscribe(response -> {
                    if (response.totals() != null && !response.totals().isEmpty()) {
                        response.totals().forEach(total -> {
                            if (total.usage() != null) {
                                total.usage().forEach(usage -> {
                                    logger.info("Usage: {} = {}",
usage.typeAsString(), usage.total());
                                    summaryBuilder.append(usage.typeAsString())
                                            .append(": ")
                                            .append(usage.total())
                                            .append("\n");
                                });
                            }
                        });
                    } else {
                        logger.info("Page contained no usage totals.");
                    }
                }).thenRun(() -> logger.info("Successfully listed usage totals."))
                .thenApply(v -> {
                    String summary = summaryBuilder.toString();
                    return summary.isEmpty() ? "No usage totals found." : summary;
                }).exceptionally(ex -> {
                    Throwable cause = ex.getCause() != null ? ex.getCause() : ex;

                    if (cause instanceof ValidationException ve) {
                        throw new CompletionException(
                                "Validation error listing usage totals:
%s".formatted(ve.getMessage()),
                                ve
                        );
                    }

                    throw new CompletionException("Failed to list usage totals",
cause);
                });
    }



    /**
     * Retrieves the account status using the Inspector2Client.
     */
```

```
    public CompletableFuture<String> getAccountStatusAsync() {
        BatchGetAccountStatusRequest request =
BatchGetAccountStatusRequest.builder()
                .accountIds(Collections.emptyList())
                .build();

        return getAsyncClient().batchGetAccountStatus(request)
                .whenComplete((response, exception) -> {
                    if (exception != null) {
                        Throwable cause = exception.getCause();
                        if (cause instanceof AccessDeniedException) {
                            throw new CompletionException(
                                    "You do not have sufficient access:
%s".formatted(cause.getMessage()),
                                    cause
                            );

                        }

                        if (cause instanceof Inspector2Exception) {
                            Inspector2Exception e = (Inspector2Exception) cause;

                            throw new CompletionException(
                                    "Inspector2 service error:
%s".formatted(e.awsErrorDetails().errorMessage()),
                                    e
                            );
                        }

                        throw new CompletionException(
                                "Unexpected error getting account status:
%s".formatted(exception.getMessage()),
                                exception
                        );
                    }
                })
                .thenApply(response -> {

                    StringBuilder sb = new StringBuilder();
                    List<AccountState> accounts = response.accounts();

                    if (accounts == null || accounts.isEmpty()) {
                        sb.append("No account status returned.\n");
                        return sb.toString();
```

```
                    }

                    sb.append("Inspector Account Status:\n");
                    for (AccountState account : accounts) {

                        String accountId = account.accountId() != null
                                ? account.accountId()
                                : "Unknown";

                        sb.append("  Account ID: ").append(accountId).append("\n");

                        // Overall account state
                        if (account.state() != null && account.state().status() !=
null) {
                            sb.append("  Overall State: ")
                                    .append(account.state().status())
                                    .append("\n");
                        } else {
                            sb.append("  Overall State: Unknown\n");
                        }

                        // Resource state (only status available)
                        ResourceState resources = account.resourceState();
                        if (resources != null) {
                            sb.append("  Resource Status: available\n");
                        }

                        sb.append("\n");
                    }

                    return sb.toString();
                });
    }


    /**
     * Asynchronously lists Inspector2 filters using a paginator.
     *
     * @param maxResults maximum filters per page (nullable)
     * @return CompletableFuture completed with summary text
     */
    public CompletableFuture<String> listFiltersAsync(Integer maxResults) {
        logger.info("Starting async filters paginator…");
```

```
        ListFiltersRequest.Builder builder = ListFiltersRequest.builder();
        if (maxResults != null) {
            builder.maxResults(maxResults);
        }

        ListFiltersRequest request = builder.build();

        // Paginator from SDK
        ListFiltersPublisher paginator =
getAsyncClient().listFiltersPaginator(request);
        StringBuilder collectedFilterIds = new StringBuilder();

        return paginator.subscribe(response -> {
            response.filters().forEach(filter -> {
                logger.info("Filter: " + filter.arn());
                collectedFilterIds.append(filter.arn()).append("\n");
            });
        }).thenApply(v -> {
            String result = collectedFilterIds.toString();
            logger.info("Successfully listed all filters.");
            return result.isEmpty() ? "No filters found." : result;
        }).exceptionally(ex -> {
            Throwable cause = ex.getCause() != null ? ex.getCause() : ex;

            if (cause instanceof ValidationException ve) {
                throw new CompletionException(
                        "Validation error listing filters:
%s".formatted(ve.getMessage()),
                        ve
                );
            }

            throw new RuntimeException("Failed to list filters", ex);
        });
    }


    /**
     * Creates a new LOW severity filter in AWS Inspector2 to suppress findings.
     *
     * @param filterName  the name of the filter to create
     * @param description a descriptive string explaining the purpose of the filter
     * @return a CompletableFuture that completes with the ARN of the created filter
```

```
    * @throws CompletionException wraps any validation, Inspector2 service, or
unexpected errors
    */
   public CompletableFuture<String> createLowSeverityFilterAsync(
           String filterName,
           String description) {

       // Define a filter to match LOW severity findings.
       StringFilter severityFilter = StringFilter.builder()
               .value(Severity.LOW.toString())
               .comparison(StringComparison.EQUALS)
               .build();

       // Create filter criteria.
       FilterCriteria filterCriteria = FilterCriteria.builder()
               .severity(Collections.singletonList(severityFilter))
               .build();

       // Build the filter creation request.
       CreateFilterRequest request = CreateFilterRequest.builder()
               .name(filterName)
               .filterCriteria(filterCriteria)
               .action(FilterAction.SUPPRESS)
               .description(description)
               .build();

       return getAsyncClient().createFilter(request)
               .whenComplete((response, exception) -> {
                   if (exception != null) {
                       Throwable cause = exception.getCause() != null ?
exception.getCause() : exception;

                       if (cause instanceof ValidationException ve) {
                           throw new CompletionException(
                                   "Validation error creating filter:
%s".formatted(ve.getMessage()),
                                   ve
                           );
                       }

                       if (cause instanceof Inspector2Exception e) {
                           throw new CompletionException(
                                   "Inspector2 service error:
%s".formatted(e.awsErrorDetails().errorMessage()),
```

```
                                    e
                            );
                        }

                        // Unexpected async error
                        throw new CompletionException(
                                "Unexpected error creating filter:
%s".formatted(exception.getMessage()),
                                exception
                        );
                    }
                })
                // Extract and return the ARN of the created filter.
                .thenApply(CreateFilterResponse::arn);
    }


    /**
     * Lists all AWS Inspector findings of LOW severity asynchronously.
     *
     * @return CompletableFuture containing a List of finding ARNs.
     * Returns an empty list if no LOW severity findings are found.
     */
    public CompletableFuture<ArrayList<String>> listLowSeverityFindingsAsync() {
        logger.info("Starting async LOW severity findings paginator…");

        // Build a filter criteria for LOW severity.
        StringFilter severityFilter = StringFilter.builder()
                .value(Severity.LOW.toString())
                .comparison(StringComparison.EQUALS)
                .build();

        FilterCriteria filterCriteria = FilterCriteria.builder()
                .severity(Collections.singletonList(severityFilter))
                .build();

        // Build the request.
        ListFindingsRequest request = ListFindingsRequest.builder()
                .filterCriteria(filterCriteria)
                .build();

        ListFindingsPublisher paginator =
getAsyncClient().listFindingsPaginator(request);
        List<String> allArns = Collections.synchronizedList(new ArrayList<>());
```

```
        return paginator.subscribe(response -> {
                    if (response.findings() != null && !
response.findings().isEmpty()) {
                        response.findings().forEach(finding -> {
                            logger.info("Finding ARN: {}", finding.findingArn());
                            allArns.add(finding.findingArn());
                        });
                    } else {
                        logger.info("Page contained no findings.");
                    }
                })
                .thenRun(() -> logger.info("Successfully listed all LOW severity
 findings."))
                .thenApply(v -> new ArrayList<>(allArns)) // Return list instead of
 a formatted string
                .exceptionally(ex -> {
                    Throwable cause = ex.getCause() != null ? ex.getCause() : ex;
                    if (cause instanceof ValidationException ve) {
                        throw new CompletionException(
                                "Validation error listing LOW severity findings:
 %s".formatted(ve.getMessage()),
                                ve
                        );
                    }
                    throw new RuntimeException("Failed to list LOW severity
 findings", ex);
                });
    }



    /**
     * Lists AWS Inspector2 coverage details for scanned resources using a
 paginator.
     *
     * @param maxResults Maximum number of resources to return.
     */
    public CompletableFuture<String> listCoverageAsync(int maxResults) {
        ListCoverageRequest initialRequest = ListCoverageRequest.builder()
                .maxResults(maxResults)
                .build();
```

```
        ListCoveragePublisher paginator =
 getAsyncClient().listCoveragePaginator(initialRequest);
        StringBuilder summary = new StringBuilder();

        return paginator.subscribe(response -> {
            List<CoveredResource> coveredResources = response.coveredResources();

            if (coveredResources == null || coveredResources.isEmpty()) {
                summary.append("No coverage information available for this page.
\n");
                return;
            }

            Map<String, List<CoveredResource>> byType = coveredResources.stream()

 .collect(Collectors.groupingBy(CoveredResource::resourceTypeAsString));

            byType.forEach((type, list) ->
                    summary.append("  ").append(type)
                            .append(": ").append(list.size())
                            .append(" resource(s)\n")
            );

            // Include up to 3 sample resources per page
            for (int i = 0; i < Math.min(coveredResources.size(), 3); i++) {
                CoveredResource r = coveredResources.get(i);
                summary.append("  - ").append(r.resourceTypeAsString())
                        .append(": ").append(r.resourceId()).append("\n");
                summary.append("    Scan Type:
 ").append(r.scanTypeAsString()).append("\n");
                if (r.scanStatus() != null) {
                    summary.append("    Status:
 ").append(r.scanStatus().statusCodeAsString()).append("\n");
                }
                if (r.accountId() != null) {
                    summary.append("    Account ID:
 ").append(r.accountId()).append("\n");
                }
                summary.append("\n");
            }

        }).thenApply(v -> {
            if (summary.length() == 0) {
                return "No coverage information found across all pages.";
```

```
            } else {
                return "Coverage Information:\n" + summary.toString();
            }
        }).exceptionally(ex -> {
            Throwable cause = ex.getCause();
            if (cause instanceof ValidationException) {
                throw new CompletionException(
                        "Validation error listing coverage: " + cause.getMessage(),
cause);
            } else if (cause instanceof Inspector2Exception e) {
                throw new CompletionException(
                        "Inspector2 service error: " +
e.awsErrorDetails().errorMessage(), e);
            }
            throw new CompletionException("Unexpected error listing coverage: " +
ex.getMessage(), ex);
        });
    }


    /**
     * Deletes an AWS Inspector2 filter.
     *
     * @param filterARN The ARN of the filter to delete.
     */
    public CompletableFuture<Void> deleteFilterAsync(String filterARN) {
        return getAsyncClient().deleteFilter(
                        DeleteFilterRequest.builder()
                                .arn(filterARN)
                                .build()
                )
                .handle((response, exception) -> {
                    if (exception != null) {
                        Throwable cause = exception.getCause() != null ?
exception.getCause() : exception;

                        if (cause instanceof ResourceNotFoundException rnfe) {
                            String msg = "Filter not found for ARN:
%s".formatted(filterARN);
                            logger.warn(msg, rnfe);
                            throw new CompletionException(msg, rnfe);
                        }
```

```
                        throw new RuntimeException("Failed to delete the filter: " +
cause, cause);
                    }
                    return null;
                });
    }

    /**
     * Retrieves detailed information about a specific AWS Inspector2 finding
asynchronously.
     *
     * @param findingArn The ARN of the finding to look up.
     * @return A {@link CompletableFuture} that, when completed, provides a
formatted string
     * containing all available details for the finding.
     * @throws RuntimeException if the async call to Inspector2 fails.
     */
    public CompletableFuture<String> getFindingDetailsAsync(String findingArn) {
        BatchGetFindingDetailsRequest request =
BatchGetFindingDetailsRequest.builder()
                .findingArns(findingArn)
                .build();

        return getAsyncClient().batchGetFindingDetails(request)
                .thenApply(response -> {
                    if (response.findingDetails() == null ||
response.findingDetails().isEmpty()) {
                        return String.format("No details found for ARN: ",
findingArn);
                    }

                    StringBuilder sb = new StringBuilder();
                    response.findingDetails().forEach(detail -> {
                        sb.append("Finding ARN:
").append(detail.findingArn()).append("\n")
                                .append("Risk Score:
").append(detail.riskScore()).append("\n");

                        // ExploitObserved timings
                        if (detail.exploitObserved() != null) {
                            sb.append("Exploit First Seen:
").append(detail.exploitObserved().firstSeen()).append("\n")
                                    .append("Exploit Last Seen:
").append(detail.exploitObserved().lastSeen()).append("\n");
```

```
                        }

                        // Reference URLs
                        if (detail.hasReferenceUrls()) {
                            sb.append("Reference URLs:\n");
                            detail.referenceUrls().forEach(url -> sb.append("  •
").append(url).append("\n"));
                        }

                        // Tools
                        if (detail.hasTools()) {
                            sb.append("Tools:\n");
                            detail.tools().forEach(tool -> sb.append("  •
").append(tool).append("\n"));
                        }

                        // TTPs
                        if (detail.hasTtps()) {
                            sb.append("TTPs:\n");
                            detail.ttps().forEach(ttp -> sb.append("  •
").append(ttp).append("\n"));
                        }

                        // CWEs
                        if (detail.hasCwes()) {
                            sb.append("CWEs:\n");
                            detail.cwes().forEach(cwe -> sb.append("  •
").append(cwe).append("\n"));
                        }

                        // Evidence
                        if (detail.hasEvidences()) {
                            sb.append("Evidence:\n");
                            detail.evidences().forEach(ev -> {
                                sb.append("  - Severity:
").append(ev.severity()).append("\n");

                            });
                        }

                        sb.append("\n");
                    });

                    return sb.toString();
```

```
                })
                .exceptionally(ex -> {
                    Throwable cause = ex.getCause() != null ? ex.getCause() : ex;

                    if (cause instanceof ResourceNotFoundException rnfe) {
                        return "Finding not found: %s".formatted(findingArn);
                    }

                    // Fallback for other exceptions
                    throw new RuntimeException("Failed to get finding details for
 ARN: " + findingArn, cause);
                });
    }


    /**
     * Asynchronously disables AWS Inspector for the specified accounts and resource
 types.
     *
     * @param accountIds a {@link List} of AWS account IDs for which to disable
 Inspector;
     *                   may be {@code null} or empty to target the current account
     * @return a {@link CompletableFuture} that, when completed, returns a {@link
 String}
     *         summarizing the disable results for each account
     * @throws CompletionException if the disable operation fails due to validation
 errors,
     *                             service errors, or other exceptions
     * @see <a href="https://docs.aws.amazon.com/inspector/latest/APIReference/
API_Disable.html">
     *      AWS Inspector2 Disable API</a>
     */
    public CompletableFuture<String> disableInspectorAsync(List<String> accountIds)
 {

        // The resource types to disable.
        List<ResourceScanType> resourceTypes = List.of(
                ResourceScanType.EC2,
                ResourceScanType.ECR,
                ResourceScanType.LAMBDA,
                ResourceScanType.LAMBDA_CODE
        );

        // Build the request.
```

```
        DisableRequest.Builder requestBuilder = DisableRequest.builder()
                .resourceTypes(resourceTypes);

        if (accountIds != null && !accountIds.isEmpty()) {
            requestBuilder.accountIds(accountIds);
        }

        DisableRequest request = requestBuilder.build();

        return getAsyncClient().disable(request)
                .whenComplete((response, exception) -> {
                    if (exception != null) {
                        Throwable cause = exception.getCause();
                        if (cause instanceof ValidationException) {
                            throw new CompletionException(
                                    "Inspector may already be disabled for this
account: %s".formatted(cause.getMessage()),
                                    cause
                            );
                        }

                        if (cause instanceof Inspector2Exception) {
                            Inspector2Exception e = (Inspector2Exception) cause;
                            throw new CompletionException(
                                    "AWS Inspector2 service error:
%s".formatted(e.awsErrorDetails().errorMessage()),
                                    cause
                            );
                        }

                        throw new CompletionException(
                                "Failed to disable Inspector:
%s".formatted(exception.getMessage()),
                                exception
                        );
                    }
                })
                .thenApply(response -> {
                    StringBuilder summary = new StringBuilder("Disable results:\n");

                    if (response.accounts() == null ||
response.accounts().isEmpty()) {
                        summary.append("Inspector may already be disabled for all
target accounts.");
```

```
                        return summary.toString();
                    }

                    for (Account account : response.accounts()) {
                        String accountId = account.accountId() != null ?
 account.accountId() : "Unknown";
                        String status = account.status() != null ?
 account.statusAsString() : "Unknown";
                        summary.append(" • Account: ").append(accountId)
                                .append(" # Status: ").append(status).append("\n");
                    }

                    return summary.toString();
                });
    }
}
```

- Weitere API-Informationen finden Sie in den folgenden Themen der AWS SDK for Java 2.x - API-Referenz.
  - BatchGetAccountStatus
  - BatchGetFindingDetails
  - CreateFilter
  - DeleteFilter
  - Aktivieren
  - ListCoverage
  - ListCoverageStatistics
  - ListFilters
  - ListFindings
  - ListUsageTotals

Aktionen

`BatchGetAccountStatus`

Das folgende Codebeispiel zeigt, wie man es benutzt`BatchGetAccountStatus`.

SDK für Java 2.x

> **Note**
>
> Es gibt noch mehr dazu GitHub. Hier finden Sie das vollständige Beispiel und erfahren, wie Sie das AWS -Code-Beispiel- einrichten und ausführen.

```
   /**
    * Retrieves the account status using the Inspector2Client.
    */
   public CompletableFuture<String> getAccountStatusAsync() {
       BatchGetAccountStatusRequest request =
BatchGetAccountStatusRequest.builder()
               .accountIds(Collections.emptyList())
               .build();

       return getAsyncClient().batchGetAccountStatus(request)
               .whenComplete((response, exception) -> {
                   if (exception != null) {
                       Throwable cause = exception.getCause();
                       if (cause instanceof AccessDeniedException) {
                           throw new CompletionException(
                                   "You do not have sufficient access:
%s".formatted(cause.getMessage()),
                                   cause
                           );

                       }

                       if (cause instanceof Inspector2Exception) {
                           Inspector2Exception e = (Inspector2Exception) cause;

                           throw new CompletionException(
                                   "Inspector2 service error:
%s".formatted(e.awsErrorDetails().errorMessage()),
                                   e
                           );
                       }

                       throw new CompletionException(
```

```
                                "Unexpected error getting account status:
%s".formatted(exception.getMessage()),
                                exception
                        );
                    }
                })
                .thenApply(response -> {

                    StringBuilder sb = new StringBuilder();
                    List<AccountState> accounts = response.accounts();

                    if (accounts == null || accounts.isEmpty()) {
                        sb.append("No account status returned.\n");
                        return sb.toString();
                    }

                    sb.append("Inspector Account Status:\n");
                    for (AccountState account : accounts) {

                        String accountId = account.accountId() != null
                                ? account.accountId()
                                : "Unknown";

                        sb.append("  Account ID: ").append(accountId).append("\n");

                        // Overall account state
                        if (account.state() != null && account.state().status() !=
null) {
                            sb.append("  Overall State: ")
                                    .append(account.state().status())
                                    .append("\n");
                        } else {
                            sb.append("  Overall State: Unknown\n");
                        }

                        // Resource state (only status available)
                        ResourceState resources = account.resourceState();
                        if (resources != null) {
                            sb.append("  Resource Status: available\n");
                        }

                        sb.append("\n");
                    }
```

```
                    return sb.toString();
                });
    }
```

- Einzelheiten zur API finden Sie BatchGetAccountStatusin der AWS SDK for Java 2.x API-Referenz.

`BatchGetFindingDetails`

Das folgende Codebeispiel zeigt die Verwendung`BatchGetFindingDetails`.

SDK für Java 2.x

> **Note**
>
> Es gibt noch mehr dazu GitHub. Hier finden Sie das vollständige Beispiel und erfahren, wie Sie das AWS -Code-Beispiel- einrichten und ausführen.

```
   /**
    * Retrieves detailed information about a specific AWS Inspector2 finding
asynchronously.
    *
    * @param findingArn The ARN of the finding to look up.
    * @return A {@link CompletableFuture} that, when completed, provides a
formatted string
    * containing all available details for the finding.
    * @throws RuntimeException if the async call to Inspector2 fails.
    */
   public CompletableFuture<String> getFindingDetailsAsync(String findingArn) {
       BatchGetFindingDetailsRequest request =
BatchGetFindingDetailsRequest.builder()
               .findingArns(findingArn)
               .build();

       return getAsyncClient().batchGetFindingDetails(request)
               .thenApply(response -> {
                   if (response.findingDetails() == null ||
response.findingDetails().isEmpty()) {
```

```
                        return String.format("No details found for ARN: ",
findingArn);
                    }

                    StringBuilder sb = new StringBuilder();
                    response.findingDetails().forEach(detail -> {
                        sb.append("Finding ARN:
").append(detail.findingArn()).append("\n")
                                .append("Risk Score:
").append(detail.riskScore()).append("\n");

                        // ExploitObserved timings
                        if (detail.exploitObserved() != null) {
                            sb.append("Exploit First Seen:
").append(detail.exploitObserved().firstSeen()).append("\n")
                                    .append("Exploit Last Seen:
").append(detail.exploitObserved().lastSeen()).append("\n");
                        }

                        // Reference URLs
                        if (detail.hasReferenceUrls()) {
                            sb.append("Reference URLs:\n");
                            detail.referenceUrls().forEach(url -> sb.append("  •
").append(url).append("\n"));
                        }

                        // Tools
                        if (detail.hasTools()) {
                            sb.append("Tools:\n");
                            detail.tools().forEach(tool -> sb.append("  •
").append(tool).append("\n"));
                        }

                        // TTPs
                        if (detail.hasTtps()) {
                            sb.append("TTPs:\n");
                            detail.ttps().forEach(ttp -> sb.append("  •
").append(ttp).append("\n"));
                        }

                        // CWEs
                        if (detail.hasCwes()) {
                            sb.append("CWEs:\n");
```

```
                            detail.cwes().forEach(cwe -> sb.append("  •
").append(cwe).append("\n"));
                        }

                        // Evidence
                        if (detail.hasEvidences()) {
                            sb.append("Evidence:\n");
                            detail.evidences().forEach(ev -> {
                                sb.append("  - Severity:
").append(ev.severity()).append("\n");

                            });
                        }

                        sb.append("\n");
                    });

                    return sb.toString();
                })
                .exceptionally(ex -> {
                    Throwable cause = ex.getCause() != null ? ex.getCause() : ex;

                    if (cause instanceof ResourceNotFoundException rnfe) {
                        return "Finding not found: %s".formatted(findingArn);
                    }

                    // Fallback for other exceptions
                    throw new RuntimeException("Failed to get finding details for
ARN: " + findingArn, cause);
                });
    }
```

- Einzelheiten zur API finden Sie BatchGetFindingDetailsin der AWS SDK for Java 2.x API-Referenz.

`CreateFilter`

Das folgende Codebeispiel zeigt die Verwendung`CreateFilter`.

SDK für Java 2.x

> **Note**
>
> Es gibt noch mehr dazu GitHub. Hier finden Sie das vollständige Beispiel und erfahren, wie Sie das AWS -Code-Beispiel- einrichten und ausführen.

```
    /**
     * Creates a new LOW severity filter in AWS Inspector2 to suppress findings.
     *
     * @param filterName  the name of the filter to create
     * @param description a descriptive string explaining the purpose of the filter
     * @return a CompletableFuture that completes with the ARN of the created filter
     * @throws CompletionException wraps any validation, Inspector2 service, or
unexpected errors
     */
    public CompletableFuture<String> createLowSeverityFilterAsync(
            String filterName,
            String description) {

        // Define a filter to match LOW severity findings.
        StringFilter severityFilter = StringFilter.builder()
                .value(Severity.LOW.toString())
                .comparison(StringComparison.EQUALS)
                .build();

        // Create filter criteria.
        FilterCriteria filterCriteria = FilterCriteria.builder()
                .severity(Collections.singletonList(severityFilter))
                .build();

        // Build the filter creation request.
        CreateFilterRequest request = CreateFilterRequest.builder()
                .name(filterName)
                .filterCriteria(filterCriteria)
                .action(FilterAction.SUPPRESS)
                .description(description)
                .build();

        return getAsyncClient().createFilter(request)
```

```
                .whenComplete((response, exception) -> {
                    if (exception != null) {
                        Throwable cause = exception.getCause() != null ?
exception.getCause() : exception;

                        if (cause instanceof ValidationException ve) {
                            throw new CompletionException(
                                    "Validation error creating filter:
%s".formatted(ve.getMessage()),
                                    ve
                            );
                        }

                        if (cause instanceof Inspector2Exception e) {
                            throw new CompletionException(
                                    "Inspector2 service error:
%s".formatted(e.awsErrorDetails().errorMessage()),
                                    e
                            );
                        }

                        // Unexpected async error
                        throw new CompletionException(
                                "Unexpected error creating filter:
%s".formatted(exception.getMessage()),
                                exception
                        );
                    }
                })
                // Extract and return the ARN of the created filter.
                .thenApply(CreateFilterResponse::arn);
    }
```

- Einzelheiten zur API finden Sie CreateFilterin der AWS SDK for Java 2.x API-Referenz.

`DeleteFilter`

Das folgende Codebeispiel zeigt die Verwendung`DeleteFilter`.

SDK für Java 2.x

> **Note**
>
> Es gibt noch mehr dazu GitHub. Hier finden Sie das vollständige Beispiel und erfahren, wie Sie das AWS -Code-Beispiel- einrichten und ausführen.

```
    /**
     * Deletes an AWS Inspector2 filter.
     *
     * @param filterARN The ARN of the filter to delete.
     */
    public CompletableFuture<Void> deleteFilterAsync(String filterARN) {
        return getAsyncClient().deleteFilter(
                        DeleteFilterRequest.builder()
                                .arn(filterARN)
                                .build()
                )
                .handle((response, exception) -> {
                    if (exception != null) {
                        Throwable cause = exception.getCause() != null ?
exception.getCause() : exception;

                        if (cause instanceof ResourceNotFoundException rnfe) {
                            String msg = "Filter not found for ARN:
%s".formatted(filterARN);
                            logger.warn(msg, rnfe);
                            throw new CompletionException(msg, rnfe);
                        }

                        throw new RuntimeException("Failed to delete the filter: " +
cause, cause);
                    }
                    return null;
                });
    }
```

- Einzelheiten zur API finden Sie DeleteFilterin der AWS SDK for Java 2.x API-Referenz.

`Disable`

Das folgende Codebeispiel zeigt die Verwendung`Disable`.

SDK für Java 2.x

> **Note**
>
> Es gibt noch mehr dazu GitHub. Hier finden Sie das vollständige Beispiel und erfahren, wie Sie das AWS -Code-Beispiel- einrichten und ausführen.

```
    /**
     * Asynchronously disables AWS Inspector for the specified accounts and resource
 types.
     *
     * @param accountIds a {@link List} of AWS account IDs for which to disable
 Inspector;
     *                   may be {@code null} or empty to target the current account
     * @return a {@link CompletableFuture} that, when completed, returns a {@link
 String}
     *         summarizing the disable results for each account
     * @throws CompletionException if the disable operation fails due to validation
 errors,
     *                             service errors, or other exceptions
     * @see <a href="https://docs.aws.amazon.com/inspector/latest/APIReference/
API_Disable.html">
     *      AWS Inspector2 Disable API</a>
     */
    public CompletableFuture<String> disableInspectorAsync(List<String> accountIds)
 {

        // The resource types to disable.
        List<ResourceScanType> resourceTypes = List.of(
                ResourceScanType.EC2,
                ResourceScanType.ECR,
                ResourceScanType.LAMBDA,
                ResourceScanType.LAMBDA_CODE
        );

        // Build the request.
        DisableRequest.Builder requestBuilder = DisableRequest.builder()
                .resourceTypes(resourceTypes);
```

```
        if (accountIds != null && !accountIds.isEmpty()) {
            requestBuilder.accountIds(accountIds);
        }

        DisableRequest request = requestBuilder.build();

        return getAsyncClient().disable(request)
                .whenComplete((response, exception) -> {
                    if (exception != null) {
                        Throwable cause = exception.getCause();
                        if (cause instanceof ValidationException) {
                            throw new CompletionException(
                                    "Inspector may already be disabled for this
account: %s".formatted(cause.getMessage()),
                                    cause
                            );
                        }

                        if (cause instanceof Inspector2Exception) {
                            Inspector2Exception e = (Inspector2Exception) cause;
                            throw new CompletionException(
                                    "AWS Inspector2 service error:
%s".formatted(e.awsErrorDetails().errorMessage()),
                                    cause
                            );
                        }

                        throw new CompletionException(
                                "Failed to disable Inspector:
%s".formatted(exception.getMessage()),
                                exception
                        );
                    }
                })
                .thenApply(response -> {
                    StringBuilder summary = new StringBuilder("Disable results:\n");

                    if (response.accounts() == null ||
response.accounts().isEmpty()) {
                        summary.append("Inspector may already be disabled for all
target accounts.");
                        return summary.toString();
                    }
```

```
                    for (Account account : response.accounts()) {
                        String accountId = account.accountId() != null ?
account.accountId() : "Unknown";
                        String status = account.status() != null ?
account.statusAsString() : "Unknown";
                        summary.append(" • Account: ").append(accountId)
                                .append(" # Status: ").append(status).append("\n");
                    }

                    return summary.toString();
                });
    }
```

- Einzelheiten zur API finden Sie unter Deaktivieren in der AWS SDK for Java 2.x API-Referenz.

`Enable`

Das folgende Codebeispiel zeigt die Verwendung`Enable`.

SDK für Java 2.x

> **Note**
>
> Es gibt noch mehr dazu GitHub. Hier finden Sie das vollständige Beispiel und erfahren, wie Sie das AWS -Code-Beispiel- einrichten und ausführen.

```
    /**
     * Enables AWS Inspector for the provided account(s) and default resource types.
     *
     * @param accountIds Optional list of AWS account IDs.
     */
    public CompletableFuture<String> enableInspectorAsync(List<String> accountIds) {

        // The resource types to enable.
        List<ResourceScanType> resourceTypes = List.of(
                ResourceScanType.EC2,
                ResourceScanType.ECR,
                ResourceScanType.LAMBDA,
```

```
                ResourceScanType.LAMBDA_CODE
        );

        // Build the request.
        EnableRequest.Builder requestBuilder = EnableRequest.builder()
                .resourceTypes(resourceTypes);

        if (accountIds != null && !accountIds.isEmpty()) {
            requestBuilder.accountIds(accountIds);
        }

        EnableRequest request = requestBuilder.build();
        return getAsyncClient().enable(request)
                .whenComplete((response, exception) -> {
                    if (exception != null) {
                        Throwable cause = exception.getCause();
                        if (cause instanceof ValidationException) {
                            throw new CompletionException(
                                    "Inspector may already be enabled for this
account: %s".formatted(cause.getMessage()),
                                    cause
                            );

                        }

                        if (cause instanceof Inspector2Exception) {
                            Inspector2Exception e = (Inspector2Exception) cause;
                            throw new CompletionException(
                                    "AWS Inspector2 service error:
%s".formatted(e.awsErrorDetails().errorMessage()),
                                    cause
                            );
                        }

                        throw new CompletionException(
                                "Failed to enable Inspector:
%s".formatted(exception.getMessage()),
                                exception
                        );
                    }
                })
                .thenApply(response -> {
                    StringBuilder summary = new StringBuilder("Enable results:\n");
```

```
                    if (response.accounts() == null ||
response.accounts().isEmpty()) {
                        summary.append("Inspector may already be enabled for all
target accounts.");
                        return summary.toString();
                    }

                    for (Account account : response.accounts()) {
                        String accountId = account.accountId() != null ?
account.accountId() : "Unknown";
                        String status = account.status() != null ?
account.statusAsString() : "Unknown";
                        summary.append(" • Account: ").append(accountId)
                                .append(" # Status: ").append(status).append("\n");
                    }

                    return summary.toString();
                });
    }
```

- Einzelheiten zur API finden Sie unter Aktivieren in der AWS SDK for Java 2.x API-Referenz.

`ListCoverage`

Das folgende Codebeispiel zeigt die Verwendung`ListCoverage`.

SDK für Java 2.x

> **Note**
>
> Es gibt noch mehr dazu GitHub. Hier finden Sie das vollständige Beispiel und erfahren, wie Sie das AWS -Code-Beispiel- einrichten und ausführen.

```
    /**
     * Lists AWS Inspector2 coverage details for scanned resources using a
paginator.
     *
     * @param maxResults Maximum number of resources to return.
     */
```

```
    public CompletableFuture<String> listCoverageAsync(int maxResults) {
        ListCoverageRequest initialRequest = ListCoverageRequest.builder()
                .maxResults(maxResults)
                .build();

        ListCoveragePublisher paginator =
 getAsyncClient().listCoveragePaginator(initialRequest);
        StringBuilder summary = new StringBuilder();

        return paginator.subscribe(response -> {
            List<CoveredResource> coveredResources = response.coveredResources();

            if (coveredResources == null || coveredResources.isEmpty()) {
                summary.append("No coverage information available for this page.
\n");
                return;
            }

            Map<String, List<CoveredResource>> byType = coveredResources.stream()

 .collect(Collectors.groupingBy(CoveredResource::resourceTypeAsString));

            byType.forEach((type, list) ->
                    summary.append("  ").append(type)
                            .append(": ").append(list.size())
                            .append(" resource(s)\n")
            );

            // Include up to 3 sample resources per page
            for (int i = 0; i < Math.min(coveredResources.size(), 3); i++) {
                CoveredResource r = coveredResources.get(i);
                summary.append("  - ").append(r.resourceTypeAsString())
                        .append(": ").append(r.resourceId()).append("\n");
                summary.append("    Scan Type:
 ").append(r.scanTypeAsString()).append("\n");
                if (r.scanStatus() != null) {
                    summary.append("    Status:
 ").append(r.scanStatus().statusCodeAsString()).append("\n");
                }
                if (r.accountId() != null) {
                    summary.append("    Account ID:
 ").append(r.accountId()).append("\n");
                }
                summary.append("\n");
```

```
            }

        }).thenApply(v -> {
            if (summary.length() == 0) {
                return "No coverage information found across all pages.";
            } else {
                return "Coverage Information:\n" + summary.toString();
            }
        }).exceptionally(ex -> {
            Throwable cause = ex.getCause();
            if (cause instanceof ValidationException) {
                throw new CompletionException(
                        "Validation error listing coverage: " + cause.getMessage(),
cause);
            } else if (cause instanceof Inspector2Exception e) {
                throw new CompletionException(
                        "Inspector2 service error: " +
e.awsErrorDetails().errorMessage(), e);
            }
            throw new CompletionException("Unexpected error listing coverage: " +
ex.getMessage(), ex);
        });
    }
```

- Einzelheiten zur API finden Sie ListCoveragein der AWS SDK for Java 2.x API-Referenz.

`ListCoverageStatistics`

Das folgende Codebeispiel zeigt die Verwendung`ListCoverageStatistics`.

SDK für Java 2.x

> **Note**
>
> Es gibt noch mehr dazu GitHub. Hier finden Sie das vollständige Beispiel und erfahren, wie Sie das AWS -Code-Beispiel- einrichten und ausführen.

```
    /**
     * Retrieves and prints the coverage statistics using a paginator.
```

```
    */
   public CompletableFuture<String> listCoverageStatisticsAsync() {
       ListCoverageStatisticsRequest request =
ListCoverageStatisticsRequest.builder()
               .build();

       return getAsyncClient().listCoverageStatistics(request)
               .whenComplete((response, exception) -> {
                   if (exception != null) {
                       Throwable cause = exception.getCause();

                       if (cause instanceof ValidationException) {
                           throw new CompletionException(
                                   "Validation error listing coverage statistics:
%s".formatted(cause.getMessage()),
                                   cause
                           );
                       }

                       if (cause instanceof Inspector2Exception) {
                           Inspector2Exception e = (Inspector2Exception) cause;

                           throw new CompletionException(
                                   "Inspector2 service error:
%s".formatted(e.awsErrorDetails().errorMessage()),
                                   e
                           );
                       }

                       throw new CompletionException(
                               "Unexpected error listing coverage statistics:
%s".formatted(exception.getMessage()),
                               exception
                       );
                   }
               })
               .thenApply(response -> {
                   List<Counts> countsList = response.countsByGroup();
                   StringBuilder sb = new StringBuilder();

                   if (countsList == null || countsList.isEmpty()) {
                       sb.append("No coverage statistics available.\n");
                       return sb.toString();
                   }
```

```
                    sb.append("Coverage Statistics:\n");

                    for (Counts c : countsList) {
                        sb.append("  Group: ").append(c.groupKey()).append("\n")
                                .append("    Total Count:
").append(c.count()).append("\n\n");
                    }

                    return sb.toString();
                });
    }
```

- Einzelheiten zur API finden Sie ListCoverageStatisticsin der AWS SDK for Java 2.x API-Referenz.

`ListFilters`

Das folgende Codebeispiel zeigt die Verwendung`ListFilters`.

SDK für Java 2.x

> **Note**
>
> Es gibt noch mehr dazu GitHub. Hier finden Sie das vollständige Beispiel und erfahren, wie Sie das AWS -Code-Beispiel- einrichten und ausführen.

```
    /**
     * Asynchronously lists Inspector2 filters using a paginator.
     *
     * @param maxResults maximum filters per page (nullable)
     * @return CompletableFuture completed with summary text
     */
    public CompletableFuture<String> listFiltersAsync(Integer maxResults) {
        logger.info("Starting async filters paginator…");

        ListFiltersRequest.Builder builder = ListFiltersRequest.builder();
        if (maxResults != null) {
```

```
            builder.maxResults(maxResults);
        }

        ListFiltersRequest request = builder.build();

        // Paginator from SDK
        ListFiltersPublisher paginator =
getAsyncClient().listFiltersPaginator(request);
        StringBuilder collectedFilterIds = new StringBuilder();

        return paginator.subscribe(response -> {
            response.filters().forEach(filter -> {
                logger.info("Filter: " + filter.arn());
                collectedFilterIds.append(filter.arn()).append("\n");
            });
        }).thenApply(v -> {
            String result = collectedFilterIds.toString();
            logger.info("Successfully listed all filters.");
            return result.isEmpty() ? "No filters found." : result;
        }).exceptionally(ex -> {
            Throwable cause = ex.getCause() != null ? ex.getCause() : ex;

            if (cause instanceof ValidationException ve) {
                throw new CompletionException(
                        "Validation error listing filters:
%s".formatted(ve.getMessage()),
                        ve
                );
            }

            throw new RuntimeException("Failed to list filters", ex);
        });
    }
```

- Einzelheiten zur API finden Sie ListFiltersin der AWS SDK for Java 2.x API-Referenz.

`ListFindings`

Das folgende Codebeispiel zeigt die Verwendung`ListFindings`.

SDK für Java 2.x

> **Note**
>
> Es gibt noch mehr dazu GitHub. Hier finden Sie das vollständige Beispiel und erfahren, wie Sie das AWS -Code-Beispiel- einrichten und ausführen.

```
    /**
     * Lists all AWS Inspector findings of LOW severity asynchronously.
     *
     * @return CompletableFuture containing a List of finding ARNs.
     * Returns an empty list if no LOW severity findings are found.
     */
    public CompletableFuture<ArrayList<String>> listLowSeverityFindingsAsync() {
        logger.info("Starting async LOW severity findings paginator…");

        // Build a filter criteria for LOW severity.
        StringFilter severityFilter = StringFilter.builder()
                .value(Severity.LOW.toString())
                .comparison(StringComparison.EQUALS)
                .build();

        FilterCriteria filterCriteria = FilterCriteria.builder()
                .severity(Collections.singletonList(severityFilter))
                .build();

        // Build the request.
        ListFindingsRequest request = ListFindingsRequest.builder()
                .filterCriteria(filterCriteria)
                .build();

        ListFindingsPublisher paginator =
 getAsyncClient().listFindingsPaginator(request);
        List<String> allArns = Collections.synchronizedList(new ArrayList<>());

        return paginator.subscribe(response -> {
                    if (response.findings() != null && !
response.findings().isEmpty()) {
                        response.findings().forEach(finding -> {
                            logger.info("Finding ARN: {}", finding.findingArn());
```

```
                            allArns.add(finding.findingArn());
                        });
                    } else {
                        logger.info("Page contained no findings.");
                    }
                })
                .thenRun(() -> logger.info("Successfully listed all LOW severity
findings."))
                .thenApply(v -> new ArrayList<>(allArns)) // Return list instead of
a formatted string
                .exceptionally(ex -> {
                    Throwable cause = ex.getCause() != null ? ex.getCause() : ex;
                    if (cause instanceof ValidationException ve) {
                        throw new CompletionException(
                                "Validation error listing LOW severity findings:
%s".formatted(ve.getMessage()),
                                ve
                        );
                    }
                    throw new RuntimeException("Failed to list LOW severity
findings", ex);
                });
    }
```

- Einzelheiten zur API finden Sie ListFindingsin der AWS SDK for Java 2.x API-Referenz.

`ListUsageTotals`

Das folgende Codebeispiel zeigt die Verwendung`ListUsageTotals`.

SDK für Java 2.x

> **Note**
>
> Es gibt noch mehr dazu GitHub. Hier finden Sie das vollständige Beispiel und erfahren, wie Sie das AWS -Code-Beispiel- einrichten und ausführen.

```
    /**
```

```
     * Asynchronously lists Inspector2 usage totals using a paginator.
     *
     * @param accountIds optional list of account IDs
     * @param maxResults maximum results per page
     * @return CompletableFuture completed with formatted summary text
     */
    public CompletableFuture<String> listUsageTotalsAsync(
            List<String> accountIds,
            int maxResults) {

        logger.info("Starting usage totals paginator…");

        ListUsageTotalsRequest.Builder builder = ListUsageTotalsRequest.builder()
                .maxResults(maxResults);

        if (accountIds != null && !accountIds.isEmpty()) {
            builder.accountIds(accountIds);
        }

        ListUsageTotalsRequest request = builder.build();
        ListUsageTotalsPublisher paginator =
getAsyncClient().listUsageTotalsPaginator(request);
        StringBuilder summaryBuilder = new StringBuilder();

        return paginator.subscribe(response -> {
                    if (response.totals() != null && !response.totals().isEmpty()) {
                        response.totals().forEach(total -> {
                            if (total.usage() != null) {
                                total.usage().forEach(usage -> {
                                    logger.info("Usage: {} = {}",
usage.typeAsString(), usage.total());
                                    summaryBuilder.append(usage.typeAsString())
                                            .append(": ")
                                            .append(usage.total())
                                            .append("\n");
                                });
                            }
                        });
                    } else {
                        logger.info("Page contained no usage totals.");
                    }
                }).thenRun(() -> logger.info("Successfully listed usage totals."))
                .thenApply(v -> {
                    String summary = summaryBuilder.toString();
```

```
                    return summary.isEmpty() ? "No usage totals found." : summary;
                }).exceptionally(ex -> {
                    Throwable cause = ex.getCause() != null ? ex.getCause() : ex;

                    if (cause instanceof ValidationException ve) {
                        throw new CompletionException(
                                "Validation error listing usage totals:
%s".formatted(ve.getMessage()),
                                ve
                        );
                    }

                    throw new CompletionException("Failed to list usage totals",
cause);
                });
    }
```

- Einzelheiten zur API finden Sie ListUsageTotalsin der AWS SDK for Java 2.x API-Referenz.

AWS IoT Beispiele mit SDK for Java 2.x

Die folgenden Codebeispiele zeigen Ihnen, wie Sie mithilfe von AWS SDK for Java 2.x with Aktionen ausführen und allgemeine Szenarien implementieren AWS IoT.

Bei Grundlagen handelt es sich um Codebeispiele, die Ihnen zeigen, wie Sie die wesentlichen Vorgänge innerhalb eines Services ausführen.

Aktionen sind Codeauszüge aus größeren Programmen und müssen im Kontext ausgeführt werden. Während Aktionen Ihnen zeigen, wie Sie einzelne Service-Funktionen aufrufen, können Sie Aktionen im Kontext der zugehörigen Szenarien anzeigen.

Jedes Beispiel enthält einen Link zum vollständigen Quellcode, wo Sie Anweisungen zum Einrichten und Ausführen des Codes im Kodex finden.

Themen

- Erste Schritte
- Grundlagen
- Aktionen

Erste Schritte

Hallo AWS IoT

Das folgende Codebeispiel veranschaulicht, wie Sie mit der Verwendung von AWS IoT beginnen.

SDK für Java 2.x

> **Note**
>
> Es gibt noch mehr dazu GitHub. Hier finden Sie das vollständige Beispiel und erfahren, wie Sie das AWS -Code-Beispiel- einrichten und ausführen.

```
import software.amazon.awssdk.regions.Region;
import software.amazon.awssdk.services.iot.IotClient;
import software.amazon.awssdk.services.iot.model.ListThingsRequest;
import software.amazon.awssdk.services.iot.model.ListThingsResponse;
import software.amazon.awssdk.services.iot.model.ThingAttribute;
import software.amazon.awssdk.services.iot.paginators.ListThingsIterable;

import java.util.List;

public class HelloIoT {
    public static void main(String[] args) {
        System.out.println("Hello AWS IoT. Here is a listing of your AWS IoT
 Things:");
        IotClient iotClient = IotClient.builder()
            .region(Region.US_EAST_1)
            .build();

        listAllThings(iotClient);
    }

    public static void listAllThings(IotClient iotClient) {
        iotClient.listThingsPaginator(ListThingsRequest.builder()
                .maxResults(10)
                .build())
            .stream()
            .flatMap(response -> response.things().stream())
            .forEach(attribute -> {
                System.out.println("Thing name: " + attribute.thingName());
```

```
                System.out.println("Thing ARN: " + attribute.thingArn());
            });
    }
}
```

- Weitere API-Informationen finden Sie unter listThings in der AWS SDK for Java 2.x -API-Referenz.

Grundlagen

Kennenlernen der Grundlagen

Wie das aussehen kann, sehen Sie am nachfolgenden Beispielcode:

- Erschaffe ein AWS IoT Ding.
- Generieren Sie ein Gerätezertifikat.
- Aktualisiere ein AWS IoT Ding mit Attributen.
- Geben Sie einen eindeutigen Endpunkt zurück.
- Listen Sie Ihre AWS IoT Zertifikate auf.
- Aktualisiere einen AWS IoT Schatten.
- Schreiben Sie Statusinformationen aus.
- Erstellt eine Regel.
- Listen Sie Ihre Regeln auf.
- Suchen Sie Objekte anhand des Objektnamens.
- Lösche ein AWS IoT Ding.

SDK für Java 2.x

> **Note**
>
> Es gibt noch mehr dazu GitHub. Hier finden Sie das vollständige Beispiel und erfahren, wie Sie das AWS -Code-Beispiel- einrichten und ausführen.

Führen Sie ein interaktives Szenario durch, in dem AWS IoT Funktionen demonstriert werden.

```
import java.util.Scanner;

/**
 * Before running this Java V2 code example, set up your development
 * environment, including your credentials.
 *
 * For more information, see the following documentation topic:
 *
 * https://docs.aws.amazon.com/sdk-for-java/latest/developer-guide/get-started.html
 *
 * This Java example performs these tasks:
 *
 * 1. Creates an AWS IoT Thing.
 * 2. Generate and attach a device certificate.
 * 3. Update an AWS IoT Thing with Attributes.
 * 4. Get an AWS IoT Endpoint.
 * 5. List your certificates.
 * 6. Updates the shadow for the specified thing..
 * 7. Write out the state information, in JSON format
 * 8. Creates a rule
 * 9. List rules
 * 10. Search things
 * 11. Detach amd delete the certificate.
 * 12. Delete Thing.
 */
public class IotScenario {
    public static final String DASHES = new String(new char[80]).replace("\0", "-");

    public static void main(String[] args) {
        final String usage =
            """
                Usage:
                    <roleARN> <snsAction>

                Where:
                    roleARN - The ARN of an IAM role that has permission to work
 with AWS IOT.
                    snsAction  - An ARN of an SNS topic.
                """;

        if (args.length != 2) {
            System.out.println(usage);
            System.exit(1);
```

```
        }

        IotActions iotActions = new IotActions();
        String thingName;
        String ruleName;
        String roleARN = args[0];
        String snsAction = args[1];
        Scanner scanner = new Scanner(System.in);

        System.out.println(DASHES);
        System.out.println("Welcome to the AWS IoT basics scenario.");
        System.out.println("""
            This example program demonstrates various interactions with the AWS
Internet of Things (IoT) Core service. The program guides you through a series of
steps,
            including creating an IoT Thing, generating a device certificate,
updating the Thing with attributes, and so on.
            It utilizes the AWS SDK for Java V2 and incorporates functionality for
creating and managing IoT Things, certificates, rules,
            shadows, and performing searches. The program aims to showcase AWS IoT
capabilities and provides a comprehensive example for
            developers working with AWS IoT in a Java environment.

            Let's get started...

            """);
        System.out.println(DASHES);

        System.out.println("1. Create an AWS IoT Thing.");
        System.out.println("""
            An AWS IoT Thing represents a virtual entity in the AWS IoT service that
can be associated with
            a physical device.
            """);
        // Prompt the user for input.
        System.out.print("Enter Thing name: ");
        thingName = scanner.nextLine();
        iotActions.createIoTThing(thingName);
        System.out.println(DASHES);

        System.out.println(DASHES);
        System.out.println("2. Generate a device certificate.");
        System.out.println("""
```

```
            A device certificate performs a role in securing the communication
between devices (Things)
            and the AWS IoT platform.
            """);

        System.out.print("Do you want to create a certificate for " +thingName +"?
(y/n)");
        String certAns = scanner.nextLine();
        String certificateArn="" ;
        if (certAns != null && certAns.trim().equalsIgnoreCase("y")) {
            certificateArn = iotActions.createCertificate();
            System.out.println("Attach the certificate to the AWS IoT Thing.");
            iotActions.attachCertificateToThing(thingName, certificateArn);
        } else {
            System.out.println("A device certificate was not created.");
        }
        System.out.println(DASHES);

        System.out.println(DASHES);
        System.out.println("3. Update an AWS IoT Thing with Attributes.");
        System.out.println("""
             IoT Thing attributes, represented as key-value pairs, offer a pivotal
advantage in facilitating efficient data
             management and retrieval within the AWS IoT ecosystem.
            """);
        waitForInputToContinue(scanner);
        iotActions.updateShadowThing(thingName);
        waitForInputToContinue(scanner);
        System.out.println(DASHES);

        System.out.println(DASHES);
        System.out.println("4. Return a unique endpoint specific to the Amazon Web
Services account.");
        System.out.println("""
            An IoT Endpoint refers to a specific URL or Uniform Resource Locator
that serves as the entry point for communication between IoT devices and the AWS
IoT service.
           """);
        waitForInputToContinue(scanner);
        String endpointUrl = iotActions.describeEndpoint();
        System.out.println("The endpoint is "+endpointUrl);
        waitForInputToContinue(scanner);
        System.out.println(DASHES);
```

```
        System.out.println(DASHES);
        System.out.println("5. List your AWS IoT certificates");
        waitForInputToContinue(scanner);
        if (certificateArn.length() > 0) {
            iotActions.listCertificates();
        } else {
            System.out.println("You did not create a certificates. Skipping this
step.");
        }
        waitForInputToContinue(scanner);
        System.out.println(DASHES);

        System.out.println(DASHES);
        System.out.println("6. Create an IoT shadow that refers to a digital
representation or virtual twin of a physical IoT device");
        System.out.println("""
            A Thing Shadow refers to a feature that enables you to create a virtual
representation, or "shadow,"
            of a physical device or thing. The Thing Shadow allows you to
synchronize and control the state of a device between
            the cloud and the device itself. and the AWS IoT service. For example,
you can write and retrieve JSON data from a Thing Shadow.
           """);
        waitForInputToContinue(scanner);
        iotActions.updateShadowThing(thingName);
        waitForInputToContinue(scanner);
        System.out.println(DASHES);

        System.out.println(DASHES);
        System.out.println("7. Write out the state information, in JSON format.");
        waitForInputToContinue(scanner);
        iotActions.getPayload(thingName);
        waitForInputToContinue(scanner);
        System.out.println(DASHES);

        System.out.println(DASHES);
        System.out.println("8. Creates a rule");
        System.out.println("""
        Creates a rule that is an administrator-level action.
        Any user who has permission to create rules will be able to access data
processed by the rule.
        """);
        System.out.print("Enter Rule name: ");
        ruleName = scanner.nextLine();
```

```
        iotActions.createIoTRule(roleARN, ruleName, snsAction);
        waitForInputToContinue(scanner);
        System.out.println(DASHES);

        System.out.println(DASHES);
        System.out.println("9. List your rules.");
        waitForInputToContinue(scanner);
        iotActions.listIoTRules();
        waitForInputToContinue(scanner);
        System.out.println(DASHES);

        System.out.println(DASHES);
        System.out.println("10. Search things using the Thing name.");
        waitForInputToContinue(scanner);
        String queryString = "thingName:"+thingName ;
        iotActions.searchThings(queryString);
        waitForInputToContinue(scanner);
        System.out.println(DASHES);

        System.out.println(DASHES);
        if (certificateArn.length() > 0) {
            System.out.print("Do you want to detach and delete the certificate for "
+thingName +"? (y/n)");
            String delAns = scanner.nextLine();
            if (delAns != null && delAns.trim().equalsIgnoreCase("y")) {
                System.out.println("11. You selected to detach amd delete the
certificate.");
                waitForInputToContinue(scanner);
                iotActions.detachThingPrincipal(thingName, certificateArn);
                iotActions.deleteCertificate(certificateArn);
                waitForInputToContinue(scanner);
            } else {
                System.out.println("11. You selected not to delete the
certificate.");
            }
        } else {
            System.out.println("11. You did not create a certificate so there is
nothing to delete.");
        }
        System.out.println(DASHES);

        System.out.println(DASHES);
        System.out.println("12. Delete the AWS IoT Thing.");
        System.out.print("Do you want to delete the IoT Thing? (y/n)");
```

```
        String delAns = scanner.nextLine();
        if (delAns != null && delAns.trim().equalsIgnoreCase("y")) {
            iotActions.deleteIoTThing(thingName);
        } else {
            System.out.println("The IoT Thing was not deleted.");
        }
        System.out.println(DASHES);

        System.out.println(DASHES);
        System.out.println("The AWS IoT workflow has successfully completed.");
        System.out.println(DASHES);
    }


    private static void waitForInputToContinue(Scanner scanner) {
        while (true) {
            System.out.println("");
            System.out.println("Enter 'c' followed by <ENTER> to continue:");
            String input = scanner.nextLine();

            if (input.trim().equalsIgnoreCase("c")) {
                System.out.println("Continuing with the program...");
                System.out.println("");
                break;
            } else {
                // Handle invalid input.
                System.out.println("Invalid input. Please try again.");
            }
        }
    }
}
```

Eine Wrapper-Klasse für AWS IoT SDK-Methoden.

```
import
 software.amazon.awssdk.auth.credentials.EnvironmentVariableCredentialsProvider;
import software.amazon.awssdk.core.SdkBytes;
import software.amazon.awssdk.core.client.config.ClientOverrideConfiguration;
import software.amazon.awssdk.core.retry.RetryPolicy;
import software.amazon.awssdk.http.async.SdkAsyncHttpClient;
import software.amazon.awssdk.http.nio.netty.NettyNioAsyncHttpClient;
import software.amazon.awssdk.regions.Region;
```

```
import software.amazon.awssdk.services.iot.IotAsyncClient;
import software.amazon.awssdk.services.iot.model.Action;
import software.amazon.awssdk.services.iot.model.AttachThingPrincipalRequest;
import software.amazon.awssdk.services.iot.model.AttachThingPrincipalResponse;
import software.amazon.awssdk.services.iot.model.Certificate;
import software.amazon.awssdk.services.iot.model.CreateKeysAndCertificateResponse;
import software.amazon.awssdk.services.iot.model.CreateThingRequest;
import software.amazon.awssdk.services.iot.model.CreateThingResponse;
import software.amazon.awssdk.services.iot.model.CreateTopicRuleRequest;
import software.amazon.awssdk.services.iot.model.CreateTopicRuleResponse;
import software.amazon.awssdk.services.iot.model.DeleteCertificateRequest;
import software.amazon.awssdk.services.iot.model.DeleteCertificateResponse;
import software.amazon.awssdk.services.iot.model.DeleteThingRequest;
import software.amazon.awssdk.services.iot.model.DeleteThingResponse;
import software.amazon.awssdk.services.iot.model.DescribeEndpointRequest;
import software.amazon.awssdk.services.iot.model.DescribeEndpointResponse;
import software.amazon.awssdk.services.iot.model.DescribeThingRequest;
import software.amazon.awssdk.services.iot.model.DescribeThingResponse;
import software.amazon.awssdk.services.iot.model.DetachThingPrincipalRequest;
import software.amazon.awssdk.services.iot.model.DetachThingPrincipalResponse;
import software.amazon.awssdk.services.iot.model.IotException;
import software.amazon.awssdk.services.iot.model.ListCertificatesResponse;
import software.amazon.awssdk.services.iot.model.ListTopicRulesRequest;
import software.amazon.awssdk.services.iot.model.ListTopicRulesResponse;
import software.amazon.awssdk.services.iot.model.SearchIndexRequest;
import software.amazon.awssdk.services.iot.model.SearchIndexResponse;
import software.amazon.awssdk.services.iot.model.TopicRuleListItem;
import software.amazon.awssdk.services.iot.model.SnsAction;
import software.amazon.awssdk.services.iot.model.TopicRulePayload;
import software.amazon.awssdk.services.iotdataplane.IotDataPlaneAsyncClient;
import software.amazon.awssdk.services.iotdataplane.model.GetThingShadowRequest;
import software.amazon.awssdk.services.iotdataplane.model.GetThingShadowResponse;
import software.amazon.awssdk.services.iotdataplane.model.UpdateThingShadowRequest;
import software.amazon.awssdk.services.iotdataplane.model.UpdateThingShadowResponse;
import java.nio.charset.StandardCharsets;
import java.time.Duration;
import java.util.List;
import java.util.concurrent.CompletableFuture;
import java.util.concurrent.CompletionException;
import java.util.regex.Matcher;
import java.util.regex.Pattern;

public class IotActions {
```

```
    private static IotAsyncClient iotAsyncClient;

    private static IotDataPlaneAsyncClient iotAsyncDataPlaneClient;

    private static final String TOPIC = "your-iot-topic";

    private static IotDataPlaneAsyncClient getAsyncDataPlaneClient() {
        SdkAsyncHttpClient httpClient = NettyNioAsyncHttpClient.builder()
            .maxConcurrency(100)
            .connectionTimeout(Duration.ofSeconds(60))
            .readTimeout(Duration.ofSeconds(60))
            .writeTimeout(Duration.ofSeconds(60))
            .build();

        ClientOverrideConfiguration overrideConfig =
ClientOverrideConfiguration.builder()
            .apiCallTimeout(Duration.ofMinutes(2))
            .apiCallAttemptTimeout(Duration.ofSeconds(90))
            .retryPolicy(RetryPolicy.builder()
                .numRetries(3)
                .build())
            .build();

        if (iotAsyncDataPlaneClient == null) {
            iotAsyncDataPlaneClient = IotDataPlaneAsyncClient.builder()
                .region(Region.US_EAST_1)
                .httpClient(httpClient)
                .overrideConfiguration(overrideConfig)
                .build();
        }
        return iotAsyncDataPlaneClient;
    }


    private static IotAsyncClient getAsyncClient() {
        SdkAsyncHttpClient httpClient = NettyNioAsyncHttpClient.builder()
            .maxConcurrency(100)
            .connectionTimeout(Duration.ofSeconds(60))
            .readTimeout(Duration.ofSeconds(60))
            .writeTimeout(Duration.ofSeconds(60))
            .build();

        ClientOverrideConfiguration overrideConfig =
ClientOverrideConfiguration.builder()
```

```
            .apiCallTimeout(Duration.ofMinutes(2))
            .apiCallAttemptTimeout(Duration.ofSeconds(90))
            .retryPolicy(RetryPolicy.builder()
                .numRetries(3)
                .build())
            .build();

        if (iotAsyncClient == null) {
            iotAsyncClient = IotAsyncClient.builder()
                .region(Region.US_EAST_1)
                .httpClient(httpClient)
                .overrideConfiguration(overrideConfig)
                .build();
        }
        return iotAsyncClient;
    }

    /**
     * Creates an IoT certificate asynchronously.
     *
     * @return The ARN of the created certificate.
     * <p>
     * This method initiates an asynchronous request to create an IoT certificate.
     * If the request is successful, it prints the certificate details and returns
the certificate ARN.
     * If an exception occurs, it prints the error message.
     */
    public String createCertificate() {
        CompletableFuture<CreateKeysAndCertificateResponse> future =
getAsyncClient().createKeysAndCertificate();
        final String[] certificateArn = {null};
        future.whenComplete((response, ex) -> {
            if (response != null) {
                String certificatePem = response.certificatePem();
                certificateArn[0] = response.certificateArn();

                // Print the details.
                System.out.println("\nCertificate:");
                System.out.println(certificatePem);
                System.out.println("\nCertificate ARN:");
                System.out.println(certificateArn[0]);

            } else {
```

```
                Throwable cause = (ex instanceof CompletionException) ?
ex.getCause() : ex;
                if (cause instanceof IotException) {
                    System.err.println(((IotException)
cause).awsErrorDetails().errorMessage());
                } else {
                    System.err.println("Unexpected error: " + cause.getMessage());
                }
            }
        });

        future.join();
        return certificateArn[0];
    }

    /**
     * Creates an IoT Thing with the specified name asynchronously.
     *
     * @param thingName The name of the IoT Thing to create.
     *
     * This method initiates an asynchronous request to create an IoT Thing with the
specified name.
     * If the request is successful, it prints the name of the thing and its ARN
value.
     * If an exception occurs, it prints the error message.
     */
    public void createIoTThing(String thingName) {
        CreateThingRequest createThingRequest = CreateThingRequest.builder()
            .thingName(thingName)
            .build();

        CompletableFuture<CreateThingResponse> future =
getAsyncClient().createThing(createThingRequest);
        future.whenComplete((createThingResponse, ex) -> {
            if (createThingResponse != null) {
                System.out.println(thingName + " was successfully created. The ARN
value is " + createThingResponse.thingArn());
            } else {
                Throwable cause = ex.getCause();
                if (cause instanceof IotException) {
                    System.err.println(((IotException)
cause).awsErrorDetails().errorMessage());
                } else {
                    System.err.println("Unexpected error: " + cause.getMessage());
```

```
                }
            }
        });

        future.join();
    }

    /**
     * Attaches a certificate to an IoT Thing asynchronously.
     *
     * @param thingName The name of the IoT Thing.
     * @param certificateArn The ARN of the certificate to attach.
     *
     * This method initiates an asynchronous request to attach a certificate to an
IoT Thing.
     * If the request is successful, it prints a confirmation message and additional
information about the Thing.
     * If an exception occurs, it prints the error message.
     */
    public void attachCertificateToThing(String thingName, String certificateArn) {
        AttachThingPrincipalRequest principalRequest =
AttachThingPrincipalRequest.builder()
            .thingName(thingName)
            .principal(certificateArn)
            .build();

        CompletableFuture<AttachThingPrincipalResponse> future =
getAsyncClient().attachThingPrincipal(principalRequest);
        future.whenComplete((attachResponse, ex) -> {
            if (attachResponse != null &&
attachResponse.sdkHttpResponse().isSuccessful()) {
                System.out.println("Certificate attached to Thing successfully.");

                // Print additional information about the Thing.
                describeThing(thingName);
            } else {
                Throwable cause = ex != null ? ex.getCause() : null;
                if (cause instanceof IotException) {
                    System.err.println(((IotException)
cause).awsErrorDetails().errorMessage());
                } else if (cause != null) {
                    System.err.println("Unexpected error: " + cause.getMessage());
                } else {
```

```
                    System.err.println("Failed to attach certificate to Thing. HTTP
Status Code: " +
                        attachResponse.sdkHttpResponse().statusCode());
                }
            }
        });

        future.join();
    }

    /**
     * Describes an IoT Thing asynchronously.
     *
     * @param thingName The name of the IoT Thing.
     *
     * This method initiates an asynchronous request to describe an IoT Thing.
     * If the request is successful, it prints the Thing details.
     * If an exception occurs, it prints the error message.
     */
    private void describeThing(String thingName) {
        DescribeThingRequest thingRequest = DescribeThingRequest.builder()
            .thingName(thingName)
            .build();

        CompletableFuture<DescribeThingResponse> future =
getAsyncClient().describeThing(thingRequest);
        future.whenComplete((describeResponse, ex) -> {
            if (describeResponse != null) {
                System.out.println("Thing Details:");
                System.out.println("Thing Name: " + describeResponse.thingName());
                System.out.println("Thing ARN: " + describeResponse.thingArn());
            } else {
                Throwable cause = ex != null ? ex.getCause() : null;
                if (cause instanceof IotException) {
                    System.err.println(((IotException)
cause).awsErrorDetails().errorMessage());
                } else if (cause != null) {
                    System.err.println("Unexpected error: " + cause.getMessage());
                } else {
                    System.err.println("Failed to describe Thing.");
                }
            }
        });
```

```
        future.join();
    }

    /**
     * Updates the shadow of an IoT Thing asynchronously.
     *
     * @param thingName The name of the IoT Thing.
     *
     * This method initiates an asynchronous request to update the shadow of an IoT
Thing.
     * If the request is successful, it prints a confirmation message.
     * If an exception occurs, it prints the error message.
     */
    public void updateShadowThing(String thingName) {
        // Create Thing Shadow State Document.
        String stateDocument = "{\"state\":{\"reported\":{\"temperature\":25,
\"humidity\":50}}}";
        SdkBytes data = SdkBytes.fromString(stateDocument, StandardCharsets.UTF_8);
        UpdateThingShadowRequest updateThingShadowRequest =
UpdateThingShadowRequest.builder()
            .thingName(thingName)
            .payload(data)
            .build();

        CompletableFuture<UpdateThingShadowResponse> future =
getAsyncDataPlaneClient().updateThingShadow(updateThingShadowRequest);
        future.whenComplete((updateResponse, ex) -> {
            if (updateResponse != null) {
                System.out.println("Thing Shadow updated successfully.");
            } else {
                Throwable cause = ex != null ? ex.getCause() : null;
                if (cause instanceof IotException) {
                    System.err.println(((IotException)
cause).awsErrorDetails().errorMessage());
                } else if (cause != null) {
                    System.err.println("Unexpected error: " + cause.getMessage());
                } else {
                    System.err.println("Failed to update Thing Shadow.");
                }
            }
        });

        future.join();
    }
```

```
    /**
     * Describes the endpoint of the IoT service asynchronously.
     *
     * @return A CompletableFuture containing the full endpoint URL.
     *
     * This method initiates an asynchronous request to describe the endpoint of the
 IoT service.
     * If the request is successful, it prints and returns the full endpoint URL.
     * If an exception occurs, it prints the error message.
     */
    public String describeEndpoint() {
        CompletableFuture<DescribeEndpointResponse> future =
 getAsyncClient().describeEndpoint(DescribeEndpointRequest.builder().endpointType("iot:Data-
ATS").build());
        final String[] result = {null};

        future.whenComplete((endpointResponse, ex) -> {
            if (endpointResponse != null) {
                String endpointUrl = endpointResponse.endpointAddress();
                String exString = getValue(endpointUrl);
                String fullEndpoint = "https://" + exString + "-ats.iot.us-
east-1.amazonaws.com";

                System.out.println("Full Endpoint URL: " + fullEndpoint);
                result[0] = fullEndpoint;
            } else {
                Throwable cause = (ex instanceof CompletionException) ?
 ex.getCause() : ex;
                if (cause instanceof IotException) {
                    System.err.println(((IotException)
 cause).awsErrorDetails().errorMessage());
                } else {
                    System.err.println("Unexpected error: " + cause.getMessage());
                }
            }
        });

        future.join();
        return result[0];
    }

    /**
     * Extracts a specific value from the endpoint URL.
```

```
     *
     * @param input The endpoint URL to process.
     * @return The extracted value from the endpoint URL.
     */
    private static String getValue(String input) {
        // Define a regular expression pattern for extracting the subdomain.
        Pattern pattern = Pattern.compile("^(.*?)\\.iot\\.us-east-1\\.amazonaws\
\.com");

        // Match the pattern against the input string.
        Matcher matcher = pattern.matcher(input);

        // Check if a match is found.
        if (matcher.find()) {
            // Extract the subdomain from the first capturing group.
            String subdomain = matcher.group(1);
            System.out.println("Extracted subdomain: " + subdomain);
            return subdomain ;
        } else {
            System.out.println("No match found");
        }
        return "" ;
    }

    /**
     * Lists all certificates asynchronously.
     *
     * This method initiates an asynchronous request to list all certificates.
     * If the request is successful, it prints the certificate IDs and ARNs.
     * If an exception occurs, it prints the error message.
     */
    public void listCertificates() {
        CompletableFuture<ListCertificatesResponse> future =
 getAsyncClient().listCertificates();
        future.whenComplete((response, ex) -> {
            if (response != null) {
                List<Certificate> certList = response.certificates();
                for (Certificate cert : certList) {
                    System.out.println("Cert id: " + cert.certificateId());
                    System.out.println("Cert Arn: " + cert.certificateArn());
                }
            } else {
                Throwable cause = ex != null ? ex.getCause() : null;
                if (cause instanceof IotException) {
```

```
                    System.err.println(((IotException)
cause).awsErrorDetails().errorMessage());
                } else if (cause != null) {
                    System.err.println("Unexpected error: " + cause.getMessage());
                } else {
                    System.err.println("Failed to list certificates.");
                }
            }
        });

        future.join();
    }

    /**
     * Retrieves the payload of a Thing's shadow asynchronously.
     *
     * @param thingName The name of the IoT Thing.
     *
     * This method initiates an asynchronous request to get the payload of a Thing's
shadow.
     * If the request is successful, it prints the shadow data.
     * If an exception occurs, it prints the error message.
     */
    public void getPayload(String thingName) {
        GetThingShadowRequest getThingShadowRequest =
GetThingShadowRequest.builder()
            .thingName(thingName)
            .build();

        CompletableFuture<GetThingShadowResponse> future =
getAsyncDataPlaneClient().getThingShadow(getThingShadowRequest);
        future.whenComplete((getThingShadowResponse, ex) -> {
            if (getThingShadowResponse != null) {
                // Extracting payload from response.
                SdkBytes payload = getThingShadowResponse.payload();
                String payloadString = payload.asUtf8String();
                System.out.println("Received Shadow Data: " + payloadString);
            } else {
                Throwable cause = ex != null ? ex.getCause() : null;
                if (cause instanceof IotException) {
                    System.err.println(((IotException)
cause).awsErrorDetails().errorMessage());
                } else if (cause != null) {
                    System.err.println("Unexpected error: " + cause.getMessage());
```

```
                } else {
                    System.err.println("Failed to get Thing Shadow payload.");
                }
            }
        });

        future.join();
    }

    /**
     * Creates an IoT rule asynchronously.
     *
     * @param roleARN The ARN of the IAM role that grants access to the rule's
actions.
     * @param ruleName The name of the IoT rule.
     * @param action The ARN of the action to perform when the rule is triggered.
     *
     * This method initiates an asynchronous request to create an IoT rule.
     * If the request is successful, it prints a confirmation message.
     * If an exception occurs, it prints the error message.
     */
    public void createIoTRule(String roleARN, String ruleName, String action) {
        String sql = "SELECT * FROM '" + TOPIC + "'";
        SnsAction action1 = SnsAction.builder()
            .targetArn(action)
            .roleArn(roleARN)
            .build();

        // Create the action.
        Action myAction = Action.builder()
            .sns(action1)
            .build();

        // Create the topic rule payload.
        TopicRulePayload topicRulePayload = TopicRulePayload.builder()
            .sql(sql)
            .actions(myAction)
            .build();

        // Create the topic rule request.
        CreateTopicRuleRequest topicRuleRequest = CreateTopicRuleRequest.builder()
            .ruleName(ruleName)
            .topicRulePayload(topicRulePayload)
            .build();
```

```
        CompletableFuture<CreateTopicRuleResponse> future =
getAsyncClient().createTopicRule(topicRuleRequest);
        future.whenComplete((response, ex) -> {
            if (response != null) {
                System.out.println("IoT Rule created successfully.");
            } else {
                Throwable cause = ex != null ? ex.getCause() : null;
                if (cause instanceof IotException) {
                    System.err.println(((IotException)
cause).awsErrorDetails().errorMessage());
                } else if (cause != null) {
                    System.err.println("Unexpected error: " + cause.getMessage());
                } else {
                    System.err.println("Failed to create IoT Rule.");
                }
            }
        });

        future.join();
    }

    /**
     * Lists IoT rules asynchronously.
     *
     * This method initiates an asynchronous request to list IoT rules.
     * If the request is successful, it prints the names and ARNs of the rules.
     * If an exception occurs, it prints the error message.
     */
    public void listIoTRules() {
        ListTopicRulesRequest listTopicRulesRequest =
ListTopicRulesRequest.builder().build();
        CompletableFuture<ListTopicRulesResponse> future =
getAsyncClient().listTopicRules(listTopicRulesRequest);
        future.whenComplete((listTopicRulesResponse, ex) -> {
            if (listTopicRulesResponse != null) {
                System.out.println("List of IoT Rules:");
                List<TopicRuleListItem> ruleList = listTopicRulesResponse.rules();
                for (TopicRuleListItem rule : ruleList) {
                    System.out.println("Rule Name: " + rule.ruleName());
                    System.out.println("Rule ARN: " + rule.ruleArn());
                    System.out.println("--------------");
                }
            } else {
```

```
                Throwable cause = ex != null ? ex.getCause() : null;
                if (cause instanceof IotException) {
                    System.err.println(((IotException)
cause).awsErrorDetails().errorMessage());
                } else if (cause != null) {
                    System.err.println("Unexpected error: " + cause.getMessage());
                } else {
                    System.err.println("Failed to list IoT Rules.");
                }
            }
        });

        future.join();
    }

    /**
     * Searches for IoT Things asynchronously based on a query string.
     *
     * @param queryString The query string to search for Things.
     *
     * This method initiates an asynchronous request to search for IoT Things.
     * If the request is successful and Things are found, it prints their IDs.
     * If no Things are found, it prints a message indicating so.
     * If an exception occurs, it prints the error message.
     */
    public void searchThings(String queryString) {
        SearchIndexRequest searchIndexRequest = SearchIndexRequest.builder()
            .queryString(queryString)
            .build();

        CompletableFuture<SearchIndexResponse> future =
getAsyncClient().searchIndex(searchIndexRequest);
        future.whenComplete((searchIndexResponse, ex) -> {
            if (searchIndexResponse != null) {
                // Process the result.
                if (searchIndexResponse.things().isEmpty()) {
                    System.out.println("No things found.");
                } else {
                    searchIndexResponse.things().forEach(thing ->
System.out.println("Thing id found using search is " + thing.thingId()));
                }
            } else {
                Throwable cause = ex != null ? ex.getCause() : null;
                if (cause instanceof IotException) {
```

```
                    System.err.println(((IotException)
cause).awsErrorDetails().errorMessage());
                } else if (cause != null) {
                    System.err.println("Unexpected error: " + cause.getMessage());
                } else {
                    System.err.println("Failed to search for IoT Things.");
                }
            }
        });

        future.join();
    }

    /**
     * Detaches a principal (certificate) from an IoT Thing asynchronously.
     *
     * @param thingName The name of the IoT Thing.
     * @param certificateArn The ARN of the certificate to detach.
     *
     * This method initiates an asynchronous request to detach a certificate from an
IoT Thing.
     * If the detachment is successful, it prints a confirmation message.
     * If an exception occurs, it prints the error message.
     */
    public void detachThingPrincipal(String thingName, String certificateArn) {
        DetachThingPrincipalRequest thingPrincipalRequest =
DetachThingPrincipalRequest.builder()
            .principal(certificateArn)
            .thingName(thingName)
            .build();

        CompletableFuture<DetachThingPrincipalResponse> future =
getAsyncClient().detachThingPrincipal(thingPrincipalRequest);
        future.whenComplete((voidResult, ex) -> {
            if (ex == null) {
                System.out.println(certificateArn + " was successfully removed from
" + thingName);
            } else {
                Throwable cause = ex.getCause();
                if (cause instanceof IotException) {
                    System.err.println(((IotException)
cause).awsErrorDetails().errorMessage());
                } else {
                    System.err.println("Unexpected error: " + ex.getMessage());
```

```
                }
            }
        });

        future.join();
    }

    /**
     * Deletes a certificate asynchronously.
     *
     * @param certificateArn The ARN of the certificate to delete.
     *
     * This method initiates an asynchronous request to delete a certificate.
     * If the deletion is successful, it prints a confirmation message.
     * If an exception occurs, it prints the error message.
     */
    public void deleteCertificate(String certificateArn) {
        DeleteCertificateRequest certificateProviderRequest =
DeleteCertificateRequest.builder()
            .certificateId(extractCertificateId(certificateArn))
            .build();

        CompletableFuture<DeleteCertificateResponse> future =
getAsyncClient().deleteCertificate(certificateProviderRequest);
        future.whenComplete((voidResult, ex) -> {
            if (ex == null) {
                System.out.println(certificateArn + " was successfully deleted.");
            } else {
                Throwable cause = ex.getCause();
                if (cause instanceof IotException) {
                    System.err.println(((IotException)
cause).awsErrorDetails().errorMessage());
                } else {
                    System.err.println("Unexpected error: " + ex.getMessage());
                }
            }
        });

        future.join();
    }

    /**
     * Deletes an IoT Thing asynchronously.
     *
```

```
     * @param thingName The name of the IoT Thing to delete.
     *
     * This method initiates an asynchronous request to delete an IoT Thing.
     * If the deletion is successful, it prints a confirmation message.
     * If an exception occurs, it prints the error message.
     */
    public void deleteIoTThing(String thingName) {
        DeleteThingRequest deleteThingRequest = DeleteThingRequest.builder()
            .thingName(thingName)
            .build();

        CompletableFuture<DeleteThingResponse> future =
 getAsyncClient().deleteThing(deleteThingRequest);
        future.whenComplete((voidResult, ex) -> {
            if (ex == null) {
                System.out.println("Deleted Thing " + thingName);
            } else {
                Throwable cause = ex.getCause();
                if (cause instanceof IotException) {
                    System.err.println(((IotException)
 cause).awsErrorDetails().errorMessage());
                } else {
                    System.err.println("Unexpected error: " + ex.getMessage());
                }
            }
        });

        future.join();
    }

    // Get the cert Id  from the Cert ARN value.
    private String extractCertificateId(String certificateArn) {
        // Example ARN: arn:aws:iot:region:account-id:cert/certificate-id.
        String[] arnParts = certificateArn.split(":");
        String certificateIdPart = arnParts[arnParts.length - 1];
        return certificateIdPart.substring(certificateIdPart.lastIndexOf("/") + 1);
    }
}
```

Aktionen

`AttachThingPrincipal`

Das folgende Codebeispiel zeigt, wie man es benutzt`AttachThingPrincipal`.

SDK für Java 2.x

> **Note**
>
> Es gibt noch mehr dazu GitHub. Hier finden Sie das vollständige Beispiel und erfahren, wie Sie das AWS -Code-Beispiel- einrichten und ausführen.

```
   /**
    * Attaches a certificate to an IoT Thing asynchronously.
    *
    * @param thingName The name of the IoT Thing.
    * @param certificateArn The ARN of the certificate to attach.
    *
    * This method initiates an asynchronous request to attach a certificate to an
IoT Thing.
    * If the request is successful, it prints a confirmation message and additional
information about the Thing.
    * If an exception occurs, it prints the error message.
    */
   public void attachCertificateToThing(String thingName, String certificateArn) {
       AttachThingPrincipalRequest principalRequest =
AttachThingPrincipalRequest.builder()
           .thingName(thingName)
           .principal(certificateArn)
           .build();

       CompletableFuture<AttachThingPrincipalResponse> future =
getAsyncClient().attachThingPrincipal(principalRequest);
       future.whenComplete((attachResponse, ex) -> {
           if (attachResponse != null &&
attachResponse.sdkHttpResponse().isSuccessful()) {
               System.out.println("Certificate attached to Thing successfully.");

               // Print additional information about the Thing.
               describeThing(thingName);
```

```
            } else {
                Throwable cause = ex != null ? ex.getCause() : null;
                if (cause instanceof IotException) {
                    System.err.println(((IotException)
cause).awsErrorDetails().errorMessage());
                } else if (cause != null) {
                    System.err.println("Unexpected error: " + cause.getMessage());
                } else {
                    System.err.println("Failed to attach certificate to Thing. HTTP
Status Code: " +
                        attachResponse.sdkHttpResponse().statusCode());
                }
            }
        });

        future.join();
    }
```

- Einzelheiten zur API finden Sie AttachThingPrincipalin der AWS SDK for Java 2.x API-Referenz.

`CreateKeysAndCertificate`

Das folgende Codebeispiel zeigt die Verwendung`CreateKeysAndCertificate`.

SDK für Java 2.x

> **Note**
>
> Es gibt noch mehr dazu GitHub. Hier finden Sie das vollständige Beispiel und erfahren, wie Sie das AWS -Code-Beispiel- einrichten und ausführen.

```
    /**
     * Creates an IoT certificate asynchronously.
     *
     * @return The ARN of the created certificate.
     * <p>
     * This method initiates an asynchronous request to create an IoT certificate.
```

```
    * If the request is successful, it prints the certificate details and returns
the certificate ARN.
    * If an exception occurs, it prints the error message.
    */
   public String createCertificate() {
       CompletableFuture<CreateKeysAndCertificateResponse> future =
getAsyncClient().createKeysAndCertificate();
       final String[] certificateArn = {null};
       future.whenComplete((response, ex) -> {
           if (response != null) {
               String certificatePem = response.certificatePem();
               certificateArn[0] = response.certificateArn();

               // Print the details.
               System.out.println("\nCertificate:");
               System.out.println(certificatePem);
               System.out.println("\nCertificate ARN:");
               System.out.println(certificateArn[0]);

           } else {
               Throwable cause = (ex instanceof CompletionException) ?
ex.getCause() : ex;
               if (cause instanceof IotException) {
                   System.err.println(((IotException)
cause).awsErrorDetails().errorMessage());
               } else {
                   System.err.println("Unexpected error: " + cause.getMessage());
               }
           }
       });

       future.join();
       return certificateArn[0];
   }
```

- Einzelheiten zur API finden Sie CreateKeysAndCertificatein der AWS SDK for Java 2.x API-Referenz.

`CreateThing`

Das folgende Codebeispiel zeigt die Verwendung`CreateThing`.

SDK für Java 2.x

> **Note**
>
> Es gibt noch mehr dazu GitHub. Hier finden Sie das vollständige Beispiel und erfahren, wie Sie das AWS -Code-Beispiel- einrichten und ausführen.

```
   /**
    * Creates an IoT Thing with the specified name asynchronously.
    *
    * @param thingName The name of the IoT Thing to create.
    *
    * This method initiates an asynchronous request to create an IoT Thing with the
specified name.
    * If the request is successful, it prints the name of the thing and its ARN
value.
    * If an exception occurs, it prints the error message.
    */
   public void createIoTThing(String thingName) {
       CreateThingRequest createThingRequest = CreateThingRequest.builder()
           .thingName(thingName)
           .build();

       CompletableFuture<CreateThingResponse> future =
getAsyncClient().createThing(createThingRequest);
       future.whenComplete((createThingResponse, ex) -> {
           if (createThingResponse != null) {
               System.out.println(thingName + " was successfully created. The ARN
value is " + createThingResponse.thingArn());
           } else {
               Throwable cause = ex.getCause();
               if (cause instanceof IotException) {
                   System.err.println(((IotException)
cause).awsErrorDetails().errorMessage());
               } else {
                   System.err.println("Unexpected error: " + cause.getMessage());
               }
           }
       });

       future.join();
```

```
    }
```

- Einzelheiten zur API finden Sie CreateThingin der AWS SDK for Java 2.x API-Referenz.

`CreateTopicRule`

Das folgende Codebeispiel zeigt die Verwendung`CreateTopicRule`.

SDK für Java 2.x

> **Note**
>
> Es gibt noch mehr dazu GitHub. Hier finden Sie das vollständige Beispiel und erfahren, wie Sie das AWS -Code-Beispiel- einrichten und ausführen.

```
    /**
     * Creates an IoT rule asynchronously.
     *
     * @param roleARN The ARN of the IAM role that grants access to the rule's
actions.
     * @param ruleName The name of the IoT rule.
     * @param action The ARN of the action to perform when the rule is triggered.
     *
     * This method initiates an asynchronous request to create an IoT rule.
     * If the request is successful, it prints a confirmation message.
     * If an exception occurs, it prints the error message.
     */
    public void createIoTRule(String roleARN, String ruleName, String action) {
        String sql = "SELECT * FROM '" + TOPIC + "'";
        SnsAction action1 = SnsAction.builder()
            .targetArn(action)
            .roleArn(roleARN)
            .build();

        // Create the action.
        Action myAction = Action.builder()
            .sns(action1)
            .build();
```

```
        // Create the topic rule payload.
        TopicRulePayload topicRulePayload = TopicRulePayload.builder()
            .sql(sql)
            .actions(myAction)
            .build();

        // Create the topic rule request.
        CreateTopicRuleRequest topicRuleRequest = CreateTopicRuleRequest.builder()
            .ruleName(ruleName)
            .topicRulePayload(topicRulePayload)
            .build();

        CompletableFuture<CreateTopicRuleResponse> future =
getAsyncClient().createTopicRule(topicRuleRequest);
        future.whenComplete((response, ex) -> {
            if (response != null) {
                System.out.println("IoT Rule created successfully.");
            } else {
                Throwable cause = ex != null ? ex.getCause() : null;
                if (cause instanceof IotException) {
                    System.err.println(((IotException)
cause).awsErrorDetails().errorMessage());
                } else if (cause != null) {
                    System.err.println("Unexpected error: " + cause.getMessage());
                } else {
                    System.err.println("Failed to create IoT Rule.");
                }
            }
        });

        future.join();
    }
```

- Einzelheiten zur API finden Sie CreateTopicRuleein der AWS SDK for Java 2.x API-Referenz.

`DeleteCertificate`

Das folgende Codebeispiel zeigt die Verwendung`DeleteCertificate`.

SDK für Java 2.x

> **Note**
>
> Es gibt noch mehr dazu GitHub. Hier finden Sie das vollständige Beispiel und erfahren, wie Sie das AWS -Code-Beispiel- einrichten und ausführen.

```
   /**
    * Deletes a certificate asynchronously.
    *
    * @param certificateArn The ARN of the certificate to delete.
    *
    * This method initiates an asynchronous request to delete a certificate.
    * If the deletion is successful, it prints a confirmation message.
    * If an exception occurs, it prints the error message.
    */
   public void deleteCertificate(String certificateArn) {
       DeleteCertificateRequest certificateProviderRequest =
DeleteCertificateRequest.builder()
           .certificateId(extractCertificateId(certificateArn))
           .build();

       CompletableFuture<DeleteCertificateResponse> future =
getAsyncClient().deleteCertificate(certificateProviderRequest);
       future.whenComplete((voidResult, ex) -> {
           if (ex == null) {
               System.out.println(certificateArn + " was successfully deleted.");
           } else {
               Throwable cause = ex.getCause();
               if (cause instanceof IotException) {
                   System.err.println(((IotException)
cause).awsErrorDetails().errorMessage());
               } else {
                   System.err.println("Unexpected error: " + ex.getMessage());
               }
           }
       });

       future.join();
   }
```

- Einzelheiten zur API finden Sie DeleteCertificatein der AWS SDK for Java 2.x API-Referenz.

`DeleteThing`

Das folgende Codebeispiel zeigt die Verwendung`DeleteThing`.

SDK für Java 2.x

> **Note**
>
> Es gibt noch mehr dazu GitHub. Hier finden Sie das vollständige Beispiel und erfahren, wie Sie das AWS -Code-Beispiel- einrichten und ausführen.

```
    /**
     * Deletes an IoT Thing asynchronously.
     *
     * @param thingName The name of the IoT Thing to delete.
     *
     * This method initiates an asynchronous request to delete an IoT Thing.
     * If the deletion is successful, it prints a confirmation message.
     * If an exception occurs, it prints the error message.
     */
    public void deleteIoTThing(String thingName) {
        DeleteThingRequest deleteThingRequest = DeleteThingRequest.builder()
            .thingName(thingName)
            .build();

        CompletableFuture<DeleteThingResponse> future =
getAsyncClient().deleteThing(deleteThingRequest);
        future.whenComplete((voidResult, ex) -> {
            if (ex == null) {
                System.out.println("Deleted Thing " + thingName);
            } else {
                Throwable cause = ex.getCause();
                if (cause instanceof IotException) {
                    System.err.println(((IotException)
cause).awsErrorDetails().errorMessage());
                } else {
                    System.err.println("Unexpected error: " + ex.getMessage());
                }
            }
```

```
        });

        future.join();
    }
```

- Einzelheiten zur API finden Sie DeleteThingin der AWS SDK for Java 2.x API-Referenz.

`DescribeEndpoint`

Das folgende Codebeispiel zeigt die Verwendung`DescribeEndpoint`.

SDK für Java 2.x

> **Note**
>
> Es gibt noch mehr dazu GitHub. Hier finden Sie das vollständige Beispiel und erfahren, wie Sie das AWS -Code-Beispiel- einrichten und ausführen.

```
    /**
     * Describes the endpoint of the IoT service asynchronously.
     *
     * @return A CompletableFuture containing the full endpoint URL.
     *
     * This method initiates an asynchronous request to describe the endpoint of the
 IoT service.
     * If the request is successful, it prints and returns the full endpoint URL.
     * If an exception occurs, it prints the error message.
     */
    public String describeEndpoint() {
        CompletableFuture<DescribeEndpointResponse> future =
 getAsyncClient().describeEndpoint(DescribeEndpointRequest.builder().endpointType("iot:Data-
ATS").build());
        final String[] result = {null};

        future.whenComplete((endpointResponse, ex) -> {
            if (endpointResponse != null) {
                String endpointUrl = endpointResponse.endpointAddress();
                String exString = getValue(endpointUrl);
                String fullEndpoint = "https://" + exString + "-ats.iot.us-
east-1.amazonaws.com";
```

```
                System.out.println("Full Endpoint URL: " + fullEndpoint);
                result[0] = fullEndpoint;
            } else {
                Throwable cause = (ex instanceof CompletionException) ?
ex.getCause() : ex;
                if (cause instanceof IotException) {
                    System.err.println(((IotException)
cause).awsErrorDetails().errorMessage());
                } else {
                    System.err.println("Unexpected error: " + cause.getMessage());
                }
            }
        });

        future.join();
        return result[0];
    }
```

- Einzelheiten zur API finden Sie DescribeEndpointin der AWS SDK for Java 2.x API-Referenz.

`DescribeThing`

Das folgende Codebeispiel zeigt die Verwendung`DescribeThing`.

SDK für Java 2.x

> **Note**
>
> Es gibt noch mehr dazu GitHub. Hier finden Sie das vollständige Beispiel und erfahren, wie Sie das AWS -Code-Beispiel- einrichten und ausführen.

```
    /**
     * Describes an IoT Thing asynchronously.
     *
     * @param thingName The name of the IoT Thing.
     *
     * This method initiates an asynchronous request to describe an IoT Thing.
     * If the request is successful, it prints the Thing details.
     * If an exception occurs, it prints the error message.
```

```
     */
    private void describeThing(String thingName) {
        DescribeThingRequest thingRequest = DescribeThingRequest.builder()
            .thingName(thingName)
            .build();

        CompletableFuture<DescribeThingResponse> future =
getAsyncClient().describeThing(thingRequest);
        future.whenComplete((describeResponse, ex) -> {
            if (describeResponse != null) {
                System.out.println("Thing Details:");
                System.out.println("Thing Name: " + describeResponse.thingName());
                System.out.println("Thing ARN: " + describeResponse.thingArn());
            } else {
                Throwable cause = ex != null ? ex.getCause() : null;
                if (cause instanceof IotException) {
                    System.err.println(((IotException)
cause).awsErrorDetails().errorMessage());
                } else if (cause != null) {
                    System.err.println("Unexpected error: " + cause.getMessage());
                } else {
                    System.err.println("Failed to describe Thing.");
                }
            }
        });

        future.join();
    }
```

- Einzelheiten zur API finden Sie DescribeThingin der AWS SDK for Java 2.x API-Referenz.

`DetachThingPrincipal`

Das folgende Codebeispiel zeigt die Verwendung`DetachThingPrincipal`.

SDK für Java 2.x

> **Note**
>
> Es gibt noch mehr dazu GitHub. Hier finden Sie das vollständige Beispiel und erfahren, wie Sie das AWS -Code-Beispiel- einrichten und ausführen.

```
    /**
     * Detaches a principal (certificate) from an IoT Thing asynchronously.
     *
     * @param thingName The name of the IoT Thing.
     * @param certificateArn The ARN of the certificate to detach.
     *
     * This method initiates an asynchronous request to detach a certificate from an
IoT Thing.
     * If the detachment is successful, it prints a confirmation message.
     * If an exception occurs, it prints the error message.
     */
    public void detachThingPrincipal(String thingName, String certificateArn) {
        DetachThingPrincipalRequest thingPrincipalRequest =
DetachThingPrincipalRequest.builder()
            .principal(certificateArn)
            .thingName(thingName)
            .build();

        CompletableFuture<DetachThingPrincipalResponse> future =
getAsyncClient().detachThingPrincipal(thingPrincipalRequest);
        future.whenComplete((voidResult, ex) -> {
            if (ex == null) {
                System.out.println(certificateArn + " was successfully removed from
" + thingName);
            } else {
                Throwable cause = ex.getCause();
                if (cause instanceof IotException) {
                    System.err.println(((IotException)
cause).awsErrorDetails().errorMessage());
                } else {
                    System.err.println("Unexpected error: " + ex.getMessage());
                }
            }
        });

        future.join();
    }
```

- Einzelheiten zur API finden Sie DetachThingPrincipalin der AWS SDK for Java 2.x API-Referenz.

`ListCertificates`

Das folgende Codebeispiel zeigt die Verwendung`ListCertificates`.

SDK für Java 2.x

> **Note**
>
> Es gibt noch mehr dazu GitHub. Hier finden Sie das vollständige Beispiel und erfahren, wie Sie das AWS -Code-Beispiel- einrichten und ausführen.

```
    /**
     * Lists all certificates asynchronously.
     *
     * This method initiates an asynchronous request to list all certificates.
     * If the request is successful, it prints the certificate IDs and ARNs.
     * If an exception occurs, it prints the error message.
     */
    public void listCertificates() {
        CompletableFuture<ListCertificatesResponse> future =
getAsyncClient().listCertificates();
        future.whenComplete((response, ex) -> {
            if (response != null) {
                List<Certificate> certList = response.certificates();
                for (Certificate cert : certList) {
                    System.out.println("Cert id: " + cert.certificateId());
                    System.out.println("Cert Arn: " + cert.certificateArn());
                }
            } else {
                Throwable cause = ex != null ? ex.getCause() : null;
                if (cause instanceof IotException) {
                    System.err.println(((IotException)
cause).awsErrorDetails().errorMessage());
                } else if (cause != null) {
                    System.err.println("Unexpected error: " + cause.getMessage());
                } else {
                    System.err.println("Failed to list certificates.");
                }
            }
        });

        future.join();
```

```
    }
```

- Einzelheiten zur API finden Sie ListCertificatesin der AWS SDK for Java 2.x API-Referenz.

`SearchIndex`

Das folgende Codebeispiel zeigt die Verwendung`SearchIndex`.

SDK für Java 2.x

> **Note**
>
> Es gibt noch mehr dazu GitHub. Hier finden Sie das vollständige Beispiel und erfahren, wie Sie das AWS -Code-Beispiel- einrichten und ausführen.

```
    /**
     * Searches for IoT Things asynchronously based on a query string.
     *
     * @param queryString The query string to search for Things.
     *
     * This method initiates an asynchronous request to search for IoT Things.
     * If the request is successful and Things are found, it prints their IDs.
     * If no Things are found, it prints a message indicating so.
     * If an exception occurs, it prints the error message.
     */
    public void searchThings(String queryString) {
        SearchIndexRequest searchIndexRequest = SearchIndexRequest.builder()
            .queryString(queryString)
            .build();

        CompletableFuture<SearchIndexResponse> future =
getAsyncClient().searchIndex(searchIndexRequest);
        future.whenComplete((searchIndexResponse, ex) -> {
            if (searchIndexResponse != null) {
                // Process the result.
                if (searchIndexResponse.things().isEmpty()) {
                    System.out.println("No things found.");
                } else {
                    searchIndexResponse.things().forEach(thing ->
System.out.println("Thing id found using search is " + thing.thingId()));
```

```
                }
            } else {
                Throwable cause = ex != null ? ex.getCause() : null;
                if (cause instanceof IotException) {
                    System.err.println(((IotException)
 cause).awsErrorDetails().errorMessage());
                } else if (cause != null) {
                    System.err.println("Unexpected error: " + cause.getMessage());
                } else {
                    System.err.println("Failed to search for IoT Things.");
                }
            }
        });

        future.join();
    }
```

- Einzelheiten zur API finden Sie SearchIndexin der AWS SDK for Java 2.x API-Referenz.

AWS IoT data Beispiele mit SDK for Java 2.x

Die folgenden Codebeispiele zeigen Ihnen, wie Sie mithilfe von AWS SDK for Java 2.x with Aktionen ausführen und allgemeine Szenarien implementieren AWS IoT data.

Aktionen sind Codeauszüge aus größeren Programmen und müssen im Kontext ausgeführt werden. Während Aktionen Ihnen zeigen, wie Sie einzelne Service-Funktionen aufrufen, können Sie Aktionen im Kontext der zugehörigen Szenarien anzeigen.

Jedes Beispiel enthält einen Link zum vollständigen Quellcode, wo Sie Anweisungen zum Einrichten und Ausführen des Codes im Kodex finden.

Themen

- Aktionen

Aktionen

`GetThingShadow`

Das folgende Codebeispiel zeigt, wie Sie`GetThingShadow`.

SDK für Java 2.x

> **Note**
>
> Es gibt noch mehr dazu GitHub. Hier finden Sie das vollständige Beispiel und erfahren, wie Sie das AWS -Code-Beispiel- einrichten und ausführen.

```
   /**
    * Retrieves the payload of a Thing's shadow asynchronously.
    *
    * @param thingName The name of the IoT Thing.
    *
    * This method initiates an asynchronous request to get the payload of a Thing's
shadow.
    * If the request is successful, it prints the shadow data.
    * If an exception occurs, it prints the error message.
    */
   public void getPayload(String thingName) {
       GetThingShadowRequest getThingShadowRequest =
GetThingShadowRequest.builder()
           .thingName(thingName)
           .build();

       CompletableFuture<GetThingShadowResponse> future =
getAsyncDataPlaneClient().getThingShadow(getThingShadowRequest);
       future.whenComplete((getThingShadowResponse, ex) -> {
           if (getThingShadowResponse != null) {
               // Extracting payload from response.
               SdkBytes payload = getThingShadowResponse.payload();
               String payloadString = payload.asUtf8String();
               System.out.println("Received Shadow Data: " + payloadString);
           } else {
               Throwable cause = ex != null ? ex.getCause() : null;
               if (cause instanceof IotException) {
                   System.err.println(((IotException)
cause).awsErrorDetails().errorMessage());
               } else if (cause != null) {
                   System.err.println("Unexpected error: " + cause.getMessage());
               } else {
                   System.err.println("Failed to get Thing Shadow payload.");
               }
```

```
            }
        });

        future.join();
    }
```

- Einzelheiten zur API finden Sie GetThingShadowin der AWS SDK for Java 2.x API-Referenz.

`UpdateThingShadow`

Das folgende Codebeispiel zeigt die Verwendung`UpdateThingShadow`.

SDK für Java 2.x

> **Note**
>
> Es gibt noch mehr dazu GitHub. Hier finden Sie das vollständige Beispiel und erfahren, wie Sie das AWS -Code-Beispiel- einrichten und ausführen.

```
    /**
     * Updates the shadow of an IoT Thing asynchronously.
     *
     * @param thingName The name of the IoT Thing.
     *
     * This method initiates an asynchronous request to update the shadow of an IoT
Thing.
     * If the request is successful, it prints a confirmation message.
     * If an exception occurs, it prints the error message.
     */
    public void updateShadowThing(String thingName) {
        // Create Thing Shadow State Document.
        String stateDocument = "{\"state\":{\"reported\":{\"temperature\":25,
\"humidity\":50}}}";
        SdkBytes data = SdkBytes.fromString(stateDocument, StandardCharsets.UTF_8);
        UpdateThingShadowRequest updateThingShadowRequest =
UpdateThingShadowRequest.builder()
            .thingName(thingName)
            .payload(data)
            .build();
```

```
        CompletableFuture<UpdateThingShadowResponse> future =
getAsyncDataPlaneClient().updateThingShadow(updateThingShadowRequest);
        future.whenComplete((updateResponse, ex) -> {
            if (updateResponse != null) {
                System.out.println("Thing Shadow updated successfully.");
            } else {
                Throwable cause = ex != null ? ex.getCause() : null;
                if (cause instanceof IotException) {
                    System.err.println(((IotException)
cause).awsErrorDetails().errorMessage());
                } else if (cause != null) {
                    System.err.println("Unexpected error: " + cause.getMessage());
                } else {
                    System.err.println("Failed to update Thing Shadow.");
                }
            }
        });

        future.join();
    }
```

- Einzelheiten zur API finden Sie UpdateThingShadowin der AWS SDK for Java 2.x API-Referenz.

AWS IoT FleetWise Beispiele mit SDK for Java 2.x

Die folgenden Codebeispiele zeigen Ihnen, wie Sie mithilfe von AWS SDK for Java 2.x with Aktionen ausführen und allgemeine Szenarien implementieren AWS IoT FleetWise.

Bei Grundlagen handelt es sich um Codebeispiele, die Ihnen zeigen, wie Sie die wesentlichen Vorgänge innerhalb eines Services ausführen.

Aktionen sind Codeauszüge aus größeren Programmen und müssen im Kontext ausgeführt werden. Während Aktionen Ihnen zeigen, wie Sie einzelne Service-Funktionen aufrufen, können Sie Aktionen im Kontext der zugehörigen Szenarien anzeigen.

Jedes Beispiel enthält einen Link zum vollständigen Quellcode, wo Sie Anweisungen zum Einrichten und Ausführen des Codes im Kodex finden.

Themen

- Erste Schritte
- Grundlagen
- Aktionen

Erste Schritte

Hallo AWS IoT FleetWise

Das folgende Codebeispiel veranschaulicht, wie Sie mit der Verwendung von AWS IoT FleetWise beginnen.

SDK für Java 2.x

> **Note**
>
> Es gibt noch mehr dazu GitHub. Hier finden Sie das vollständige Beispiel und erfahren, wie Sie das AWS -Code-Beispiel- einrichten und ausführen.

```
public class HelloFleetwise {

        public static void main(String[] args) {
            ListSignalCatalogs();
        }

        public static void  ListSignalCatalogs() {
            try (IoTFleetWiseClient fleetWiseClient = IoTFleetWiseClient.builder()
                    .region(Region.US_EAST_1)
                    .credentialsProvider(DefaultCredentialsProvider.create())
                    .build()) {

                ListSignalCatalogsRequest request =
 ListSignalCatalogsRequest.builder()
                        .maxResults(10) // Optional: limit per page
                        .build();

                ListSignalCatalogsIterable paginator =
 fleetWiseClient.listSignalCatalogsPaginator(request);
                boolean found = false;
```

```
                for (ListSignalCatalogsResponse response : paginator) {
                    for (SignalCatalogSummary summary : response.summaries()) {
                        found = true;
                        System.out.println("Catalog Name: " + summary.name());
                        System.out.println("ARN: " + summary.arn());
                        System.out.println("Created: " + summary.creationTime());
                        System.out.println("Last Modified: " +
summary.lastModificationTime());
                        System.out.println("---------------");
                    }
                }

                if (!found) {
                    System.out.println("No AWS Fleetwise Signal Catalogs were
found.");
                }

            } catch (IoTFleetWiseException e) {
                System.err.println("Error listing signal catalogs: " +
e.awsErrorDetails().errorMessage());
                throw new RuntimeException(e);
            }
        }
    }
```

- Einzelheiten zur API finden Sie unter listSignalCatalogsPaginator in der AWS SDK for Java 2.x API-Referenz.

Grundlagen

Kennenlernen der Grundlagen

Wie das aussehen kann, sehen Sie am nachfolgenden Beispielcode:

- Erstellen Sie eine Sammlung standardisierter Signale.
- Erstellen Sie eine Flotte, die eine Gruppe von Fahrzeugen darstellt.
- Erstellen Sie ein Modellmanifest.
- Erstellen Sie ein Decoder-Manifest.
- Überprüfen Sie den Status des Modellmanifests.

- Überprüfen Sie den Status des Decoders.
- Erstellen Sie ein IoT-Objekt.
- Erstellen Sie ein Fahrzeug.
- Zeigen Sie Fahrzeugdetails an.
- Löschen Sie die Assets AWS IoT FleetWise .

SDK für Java 2.x

> **Note**
>
> Es gibt noch mehr dazu GitHub. Hier finden Sie das vollständige Beispiel und erfahren, wie Sie das AWS -Code-Beispiel- einrichten und ausführen.

Führen Sie ein interaktives Szenario durch, in dem AWS IoT SiteWise Funktionen demonstriert werden.

```
public class FleetwiseScenario {
    public static final String DASHES = new String(new char[80]).replace("\0", "-");
    static FleetwiseActions actions = new FleetwiseActions();
    private static final Logger logger =
 LoggerFactory.getLogger(FleetwiseScenario.class);
    static Scanner scanner = new Scanner(System.in);

    public static void main(String[] args) {
        final String usage =
                """
                Usage:
                    <signalCatalogName> <manifestName> <fleetId> <vecName> <decName>

                Where:
                    signalCatalogName     - The name of the Signal Catalog to create
 (eg, catalog30).
                    manifestName          - The name of the Vehicle Model (Model
 Manifest) to create (eg, manifest30).
                    fleetId               - The ID of the Fleet to create (eg,
 fleet30).
                    vecName               - The name of the Vehicle to create (eg,
 vehicle30).
```

```
                    decName               - The name of the Decoder Manifest to
create (eg, decManifest30).
                """;

        if (args.length != 5) {
            logger.info(usage);
            return;
        }

        String signalCatalogName = args[0];
        String manifestName = args[1];
        String fleetId = args[2];
        String vecName = args[3];
        String decName = args[4];

        logger.info(
                """
                 AWS IoT FleetWise is a managed service that simplifies the
                 process of collecting, organizing, and transmitting vehicle
                 data to the cloud in near real-time. Designed for automakers
                 and fleet operators, it allows you to define vehicle models,
                 specify the exact data you want to collect (such as engine
                 temperature, speed, or battery status), and send this data to
                 AWS for analysis. By using intelligent data collection
                 techniques, IoT FleetWise reduces the volume of data
                 transmitted by filtering and transforming it at the edge,
                 helping to minimize bandwidth usage and costs.

                At its core, AWS IoT FleetWise helps organizations build
                scalable systems for vehicle data management and analytics,
                supporting a wide variety of vehicles and sensor configurations.
                You can define signal catalogs and decoder manifests that describe
                how raw CAN bus signals are translated into readable data, making
                the platform highly flexible and extensible. This allows
                manufacturers to optimize vehicle performance, improve safety,
                and reduce maintenance costs by gaining real-time visibility
                into fleet operations.
                """);

        waitForInputToContinue(scanner);
        logger.info(DASHES);
        try {
            runScenario(signalCatalogName, manifestName, fleetId, vecName, decName);
        } catch (RuntimeException e) {
```

```
            logger.info(e.getMessage());
        }
    }

    private static void runScenario(String signalCatalogName,
                                    String manifestName,
                                    String fleetId,
                                    String vecName,
                                    String decName) {
        logger.info(DASHES);
        logger.info("1. Creates a collection of standardized signals that can be
 reused to create vehicle models");
        String signalCatalogArn;
        try {
            signalCatalogArn =
 actions.createSignalCatalogAsync(signalCatalogName).join();
            logger.info("The collection ARN is " + signalCatalogArn);
        } catch (CompletionException ce) {
            Throwable cause = ce.getCause();
            if (cause instanceof ValidationException) {
                logger.error("The request failed due to a validation issue: {}",
 cause.getMessage());
            } else {
                logger.error("An unexpected error occurred.", cause);
            }
            return;
        }
        waitForInputToContinue(scanner);
        logger.info(DASHES);

        logger.info(DASHES);
        logger.info("2. Create a fleet that represents a group of vehicles");
        logger.info(
                """
                Creating an IoT FleetWise fleet allows you to efficiently collect,
                organize, and transfer vehicle data to the cloud, enabling real-
time
                insights into vehicle performance and health.

                It helps reduce data costs by allowing you to filter and prioritize
                only the most relevant vehicle signals, supporting advanced
 analytics
                and predictive maintenance use cases.
                """);
```

```
        waitForInputToContinue(scanner);
        String fleetid;
        try {
            fleetid = actions.createFleetAsync(signalCatalogArn, fleetId).join();
            logger.info("The fleet Id is " + fleetid);
        } catch (CompletionException ce) {
            Throwable cause = ce.getCause();
            if (cause instanceof ResourceNotFoundException) {
                logger.error("The resource was not found: {}", cause.getMessage());
            } else {
                logger.error("An unexpected error occurred.", cause);
            }
            return;
        }
        waitForInputToContinue(scanner);
        logger.info(DASHES);

        logger.info(DASHES);
        logger.info("3. Create a model manifest");
        logger.info(
                """
                An AWS IoT FleetWise manifest defines the structure and
                relationships of vehicle data. The model manifest specifies
                which signals to collect and how they relate to vehicle systems,
                while the decoder manifest defines how to decode raw vehicle data
                into meaningful signals.
                """);
        waitForInputToContinue(scanner);
        String manifestArn;
        try {
            List<Node> nodes =
actions.listSignalCatalogNodeAsync(signalCatalogName).join();
            manifestArn = actions.createModelManifestAsync(manifestName,
signalCatalogArn, nodes).join();
            logger.info("The manifest ARN is {}", manifestArn);
        } catch (CompletionException ce) {
            Throwable cause = ce.getCause();
            logger.error("An unexpected error occurred.", cause);
            return;
        }
        waitForInputToContinue(scanner);
        logger.info(DASHES);
```

```
        logger.info(DASHES);
        logger.info("4. Create a decoder manifest");
        logger.info(
                """
                A decoder manifest in AWS IoT FleetWise defines how raw vehicle
                data (such as CAN signals) should be interpreted and decoded
                into meaningful signals. It acts as a translation layer
                that maps vehicle-specific protocols to standardized data formats
                using decoding rules. This is crucial for extracting usable
                data from different vehicle models, even when their data
                formats vary.

                """);
        waitForInputToContinue(scanner);
        String decArn;
        try {
            decArn = actions.createDecoderManifestAsync(decName,
manifestArn).join();
            logger.info("The decoder manifest ARN is {}", decArn);
        } catch (CompletionException ce) {
            Throwable cause = ce.getCause();
            logger.error("An unexpected error occurred.", cause);
            return;
        }
        waitForInputToContinue(scanner);
        logger.info(DASHES);

        logger.info("5. Check the status of the model manifest");
        logger.info(
                """
                The model manifest must be in an ACTIVE state before it can be used
                to create or update a vehicle.
                """);
        waitForInputToContinue(scanner);
        try {
            actions.updateModelManifestAsync(manifestName);
            actions.waitForModelManifestActiveAsync(manifestName).join();
        } catch (CompletionException ce) {
            Throwable cause = ce.getCause();
            logger.error("An unexpected error occurred while waiting for the model
manifest status.", cause);
            return;
        }
        waitForInputToContinue(scanner);
```

```
        logger.info(DASHES);

        logger.info("6. Check the status of the decoder");
        logger.info(
                """
                The decoder manifest must be in an ACTIVE state before it can be
used
                to create or update a vehicle.
                """);
        waitForInputToContinue(scanner);
        try {
            actions.updateDecoderManifestAsync(decName);
            actions.waitForDecoderManifestActiveAsync(decName).join();
        } catch (CompletionException ce) {
            Throwable cause = ce.getCause();
            logger.error("An unexpected error occurred while waiting for the decoder
manifest status.", cause);
            return;
        }
        waitForInputToContinue(scanner);
        logger.info(DASHES);

        logger.info(DASHES);
        logger.info("7. Create an IoT Thing");
        logger.info(
                """
                AWS IoT FleetWise expects an existing AWS IoT Thing with the same
                name as the vehicle name you are passing to createVehicle method.
                Before calling createVehicle(), you must create an AWS IoT Thing
                with the same name using the AWS IoT Core service.
                """);
        waitForInputToContinue(scanner);
        try {
            actions.createThingIfNotExistsAsync(vecName).join();
        } catch (CompletionException ce) {
            Throwable cause = ce.getCause();
            if (cause instanceof ResourceAlreadyExistsException) {
                logger.error("The resource exists: {}", cause.getMessage());
            } else {
                logger.error("An unexpected error occurred.", cause);
                return;
            }
        }
        waitForInputToContinue(scanner);
```

```
        logger.info(DASHES);

        logger.info(DASHES);
        logger.info("8. Create a vehicle");
        logger.info(
                """
                Creating a vehicle in AWS IoT FleetWise allows you to digitally
                represent and manage a physical vehicle within the AWS ecosystem.
                This enables efficient ingestion, transformation, and transmission
                of vehicle telemetry data to the cloud for analysis.
                """);
        waitForInputToContinue(scanner);
        try {
            actions.createVehicleAsync(vecName, manifestArn, decArn).join();
        } catch (CompletionException ce) {
            Throwable cause = ce.getCause();

            if (cause instanceof ResourceNotFoundException) {
                logger.error("The required resource was not found: {}",
cause.getMessage());
            } else {
                logger.error("An unexpected error occurred while creating vehicle.",
cause);
            }
        }
        waitForInputToContinue(scanner);
        logger.info(DASHES);

        logger.info(DASHES);
        logger.info("9. Display vehicle details");
        waitForInputToContinue(scanner);
        try {
            actions.getVehicleDetailsAsync(vecName).join();
        } catch (CompletionException ce) {
            Throwable cause = ce.getCause();
            if (cause instanceof ResourceNotFoundException) {
                logger.error("The resource was not found: {}", cause.getMessage());
            } else {
                logger.error("An unexpected error occurred.", cause);
            }
            return;
        }
        waitForInputToContinue(scanner);
        logger.info(DASHES);
```

```
        logger.info(DASHES);
        logger.info("10. Delete the AWS IoT Fleetwise Assets");
        logger.info("Would you like to delete the IoT Fleetwise Assets? (y/n)");
        String delAns = scanner.nextLine().trim();
        if (delAns.equalsIgnoreCase("y")) {
            try {
                actions.deleteVehicleAsync(vecName).join();
                actions.deleteDecoderManifestAsync(decName).join();
                actions.deleteModelManifestAsync(manifestName).join();
                actions.deleteFleetAsync(fleetid).join();
                actions.deleteSignalCatalogAsync(signalCatalogName).join();
            } catch (CompletionException ce) {
                Throwable cause = ce.getCause();
                if (cause instanceof ResourceNotFoundException) {
                    // Handle the case where the resource is not found.
                    logger.error("The resource was not found: {}",
 cause.getMessage());
                } else if (cause instanceof RuntimeException) {
                    // Handle other runtime exceptions.
                    logger.error("An unexpected error occurred: {}",
 cause.getMessage());
                } else {
                    // Catch any other unexpected exceptions.
                    logger.error("An unknown error occurred.", cause);
                }
                return;
            }

            logger.info(DASHES);
            logger.info(
                    """
                    Thank you for checking out the AWS IoT Fleetwise Service Use
 demo. We hope you
                    learned something new, or got some inspiration for your own apps
 today.
                    For more AWS code examples, have a look at:
                    https://docs.aws.amazon.com/code-library/latest/ug/what-is-code-
library.html
                    """);
            logger.info(DASHES);
        } else {
            logger.info("The AWS resources will not be deleted.");
        }
```

```
    }

    private static void waitForInputToContinue(Scanner scanner) {
        while (true) {
            logger.info("");
            logger.info("Enter 'c' followed by <ENTER> to continue:");
            String input = scanner.nextLine();

            if (input.trim().equalsIgnoreCase("c")) {
                logger.info("Continuing with the program...");
                logger.info("");
                break;
            } else {
                logger.info("Invalid input. Please try again.");
            }
        }
    }
}
```

Eine Wrapper-Klasse für AWS IoT FleetWise SDK-Methoden.

```
public class FleetwiseActions {
    private static final Logger logger =
 LoggerFactory.getLogger(FleetwiseActions.class);
    private static IoTFleetWiseAsyncClient ioTFleetWiseAsyncClient;

    private static IoTFleetWiseAsyncClient getAsyncClient() {
        if (ioTFleetWiseAsyncClient == null) {
            SdkAsyncHttpClient httpClient = NettyNioAsyncHttpClient.builder()
                    .maxConcurrency(100)
                    .connectionTimeout(Duration.ofSeconds(60))
                    .readTimeout(Duration.ofSeconds(60))
                    .writeTimeout(Duration.ofSeconds(60))
                    .build();

            ClientOverrideConfiguration overrideConfig =
 ClientOverrideConfiguration.builder()
                    .apiCallTimeout(Duration.ofMinutes(2))
                    .apiCallAttemptTimeout(Duration.ofSeconds(90))
                    .retryStrategy(RetryMode.STANDARD)
                    .build();
```

```
            ioTFleetWiseAsyncClient = IoTFleetWiseAsyncClient.builder()
                    .httpClient(httpClient)
                    .overrideConfiguration(overrideConfig)
                    .build();
        }
        return ioTFleetWiseAsyncClient;
    }


    /**
     * Creates a signal catalog.
     *
     * @param signalCatalogName the name of the signal catalog to be created
     * @return a {@link CompletableFuture} that completes with the Amazon Resource
Name (ARN) of the created signal catalog
     */
    public CompletableFuture<String> createSignalCatalogAsync(String
signalCatalogName) {
        return deleteSignalCatalogIfExistsAsync(signalCatalogName)
                .thenCompose(ignored -> delayAsync(2000)) // Wait for 2 seconds
                .thenCompose(ignored -> {
                    List<Node> nodes = List.of(
                            Node.builder().branch(
                                    Branch.builder()
                                            .fullyQualifiedName("Vehicle")
                                            .description("Root branch")
                                            .build()
                            ).build(),
                            Node.builder().branch(
                                    Branch.builder()

.fullyQualifiedName("Vehicle.Powertrain")
                                            .description("Powertrain branch")
                                            .build()
                            ).build(),
                            Node.builder().sensor(
                                    Sensor.builder()

.fullyQualifiedName("Vehicle.Powertrain.EngineRPM")
                                            .description("Engine RPM")
                                            .dataType(NodeDataType.DOUBLE)
                                            .unit("rpm")
                                            .build()
                            ).build(),
```

```
                            Node.builder().sensor(
                                    Sensor.builder()

.fullyQualifiedName("Vehicle.Powertrain.VehicleSpeed")
                                            .description("Vehicle Speed")
                                            .dataType(NodeDataType.DOUBLE)
                                            .unit("km/h")
                                            .build()
                            ).build()
                    );

                    CreateSignalCatalogRequest request =
CreateSignalCatalogRequest.builder()
                            .name(signalCatalogName)
                            .nodes(nodes)
                            .build();

                    CompletableFuture<String> result = new CompletableFuture<>();

                    getAsyncClient().createSignalCatalog(request)
                            .whenComplete((response, exception) -> {
                                if (exception != null) {
                                    Throwable cause = exception.getCause() != null ?
exception.getCause() : exception;

                                    if (cause instanceof ValidationException) {
                                        result.completeExceptionally(cause);
                                    } else {
                                        result.completeExceptionally(new
RuntimeException("Error creating the catalog", cause));
                                    }
                                } else {
                                    result.complete(response.arn());
                                }
                            });

                    return result;
                });
    }

    /**
     * Delays the execution of the current thread asynchronously for the specified
duration.
     *
```

```
     * @param millis the duration of the delay in milliseconds
     * @return a {@link CompletableFuture} that completes after the specified delay
     */
    private static CompletableFuture<Void> delayAsync(long millis) {
        return CompletableFuture.runAsync(() -> {
            try {
                Thread.sleep(millis);
            } catch (InterruptedException e) {
                throw new CompletionException("Sleep interrupted", e);
            }
        });
    }

    /**
     * Deletes the specified signal catalog.
     *
     * @param signalCatalogName the name of the signal catalog to delete
     * @return a {@link CompletableFuture} representing the asynchronous operation.
     */
    public static CompletableFuture<Void> deleteSignalCatalogIfExistsAsync(String
 signalCatalogName) {
        DeleteSignalCatalogRequest request = DeleteSignalCatalogRequest.builder()
                .name(signalCatalogName)
                .build();

        return getAsyncClient().deleteSignalCatalog(request)
                .handle((response, exception) -> {
                    if (exception != null) {
                        Throwable cause = exception.getCause() != null ?
 exception.getCause() : exception;
                        if (cause instanceof ResourceNotFoundException) {
                           throw new CompletionException(new
 RuntimeException("Signal Catalog not found: " + signalCatalogName));
                        }
                        throw new RuntimeException("Failed to delete signal catalog:
 " + signalCatalogName, cause);
                    }
                    return null;
                });
    }


    /**
     * Creates a new decoder manifest.
```

```
     *
     * @param name             the name of the decoder manifest
     * @param modelManifestArn the ARN of the model manifest
     * @return a {@link CompletableFuture} that completes with the ARN of the
created decoder manifest
     */
    public CompletableFuture<String> createDecoderManifestAsync(String name, String
modelManifestArn) {
        String interfaceId = "can0";
        NetworkInterface networkInterface = NetworkInterface.builder()
                .interfaceId(interfaceId)
                .type(NetworkInterfaceType.CAN_INTERFACE)
                .canInterface(CanInterface.builder()
                        .name("canInterface0")
                        .protocolName("CAN")
                        .protocolVersion("1.0")
                        .build())
                .build();

        // Vehicle.Powertrain.EngineRPM decoder.
        SignalDecoder engineRpmDecoder = SignalDecoder.builder()
                .fullyQualifiedName("Vehicle.Powertrain.EngineRPM")
                .interfaceId(interfaceId)
                .type(SignalDecoderType.CAN_SIGNAL)
                .canSignal(CanSignal.builder()
                        .messageId(100)
                        .isBigEndian(false)
                        .isSigned(false)
                        .startBit(0)
                        .length(16)
                        .factor(1.0)
                        .offset(0.0)
                        .build())
                .build();

        // Vehicle.Powertrain.VehicleSpeed decoder.
        SignalDecoder vehicleSpeedDecoder = SignalDecoder.builder()
                .fullyQualifiedName("Vehicle.Powertrain.VehicleSpeed")
                .interfaceId(interfaceId)
                .type(SignalDecoderType.CAN_SIGNAL)
                .canSignal(CanSignal.builder()
                        .messageId(101)
                        .isBigEndian(false)
                        .isSigned(false)
```

```
                        .startBit(16)
                        .length(16)
                        .factor(1.0)
                        .offset(0.0)
                        .build())
                .build();

        CreateDecoderManifestRequest request =
CreateDecoderManifestRequest.builder()
                .name(name)
                .modelManifestArn(modelManifestArn)
                .networkInterfaces(List.of(networkInterface))
                .signalDecoders(List.of(engineRpmDecoder, vehicleSpeedDecoder))
                .build();

        CompletableFuture<String> result = new CompletableFuture<>();

        getAsyncClient().createDecoderManifest(request)
                .whenComplete((response, exception) -> {
                    if (exception != null) {
                        Throwable cause = exception.getCause() != null ?
exception.getCause() : exception;

                        if (cause instanceof DecoderManifestValidationException) {
                            result.completeExceptionally(new
CompletionException("The request contains signal decoders with validation errors: "
+ cause.getMessage(), cause));
                        } else {
                            result.completeExceptionally(new
CompletionException("Failed to create decoder manifest: " + exception.getMessage(),
exception));
                        }
                    } else {
                        result.complete(response.arn()); // Complete successfully
with the ARN
                    }
                });

        return result;
    }

    /**
     * Deletes a decoder manifest.
     *
```

```
    * @param name the name of the decoder manifest to delete
    * @return a {@link CompletableFuture} that completes when the decoder manifest
has been deleted
    */
   public CompletableFuture<Void> deleteDecoderManifestAsync(String name) {
       return
getAsyncClient().deleteDecoderManifest(DeleteDecoderManifestRequest.builder().name(name).bu
               .handle((response, exception) -> {
                   if (exception != null) {
                       Throwable cause = exception.getCause() != null ?
exception.getCause() : exception;
                       if (cause instanceof ResourceNotFoundException) {
                           throw (ResourceNotFoundException) cause;
                       }
                       throw new RuntimeException("Failed to delete the decoder
manifest: " + cause);
                   }
                   return null;
               });
   }


   /**
    * Deletes a vehicle with the specified name.
    *
    * @param vecName the name of the vehicle to be deleted
    * @return a {@link CompletableFuture} that completes when the vehicle has been
deleted
    */
   public CompletableFuture<Void> deleteVehicleAsync(String vecName) {
       DeleteVehicleRequest request = DeleteVehicleRequest.builder()
               .vehicleName(vecName)
               .build();

       return getAsyncClient().deleteVehicle(request)
               .handle((response, exception) -> {
                   if (exception != null) {
                       Throwable cause = exception.getCause() != null ?
exception.getCause() : exception;
                       if (cause instanceof ResourceNotFoundException) {
                           throw (ResourceNotFoundException) cause;
                       }
                       throw new RuntimeException("Failed to delete the vehicle: "
+ cause);
```

```
                    }
                    return null;
                });
    }


    /**
     * Updates the model manifest.
     *
     * @param name the name of the model manifest to update
     */
    public void updateModelManifestAsync(String name) {
        UpdateModelManifestRequest request = UpdateModelManifestRequest.builder()
                .name(name)
                .status(ManifestStatus.ACTIVE)
                .build();

        getAsyncClient().updateModelManifest(request)
                .whenComplete((response, exception) -> {
                    if (exception != null) {
                        throw new CompletionException("Failed to update model
manifest: " + exception.getMessage(), exception);
                    }
                })
                .thenApply(response -> null);
    }


    /**
     * Updates the decoder manifest with the given name.
     *
     * @param name the name of the decoder manifest to update
     * @return a {@link CompletableFuture} that completes when the update operation
is finished
     */
    public CompletableFuture<Void> updateDecoderManifestAsync(String name) {
        UpdateDecoderManifestRequest request =
UpdateDecoderManifestRequest.builder()
                .name(name)
                .status(ManifestStatus.ACTIVE)
                .build();

        return getAsyncClient().updateDecoderManifest(request)
                .whenComplete((response, exception) -> {
```

```
                    if (exception != null) {
                        throw new CompletionException("Failed to update decoder
manifest: " + exception.getMessage(), exception);
                    }
                })
                .thenApply(response -> null);
    }


    /**
     * Creates a new vehicle in the system.
     *
     * @param vecName     the name of the vehicle to be created
     * @param manifestArn the Amazon Resource Name (ARN) of the model manifest for
the vehicle
     * @param decArn      the Amazon Resource Name (ARN) of the decoder manifest for
the vehicle
     * @return a {@link CompletableFuture} that completes when the vehicle has been
created, or throws a
     */
    public CompletableFuture<Void> createVehicleAsync(String vecName, String
manifestArn, String decArn) {
        CreateVehicleRequest request = CreateVehicleRequest.builder()
                .vehicleName(vecName)
                .modelManifestArn(manifestArn)
                .decoderManifestArn(decArn)
                .build();

        CompletableFuture<Void> result = new CompletableFuture<>();
        getAsyncClient().createVehicle(request)
                .whenComplete((response, exception) -> {
                    if (exception != null) {
                        Throwable cause = exception instanceof CompletionException ?
exception.getCause() : exception;

                        if (cause instanceof ResourceNotFoundException) {
                            result.completeExceptionally(cause);
                        } else {
                            result.completeExceptionally(new
RuntimeException("Failed to create vehicle: " + cause.getMessage(), cause));
                        }
                    } else {
                        logger.info("Vehicle '{}' created successfully.", vecName);
                        result.complete(null); // mark future as complete
```

```
                    }
                });

        return result;
    }


    /**
     * Waits for the decoder manifest to become active.
     *
     * @param decoderName the name of the decoder to wait for
     * @return a {@link CompletableFuture} that completes when the decoder manifest
becomes active, or exceptionally if an error occurs or the manifest becomes invalid
     */
    public CompletableFuture<Void> waitForDecoderManifestActiveAsync(String
decoderName) {
        CompletableFuture<Void> result = new CompletableFuture<>();

        ScheduledExecutorService scheduler =
Executors.newSingleThreadScheduledExecutor();
        AtomicInteger secondsElapsed = new AtomicInteger(0);
        AtomicReference<ManifestStatus> lastStatus = new
AtomicReference<>(ManifestStatus.DRAFT);

        logger.info(" Elapsed: 0s | Decoder Status: DRAFT");

        final Runnable pollTask = new Runnable() {
            @Override
            public void run() {
                int elapsed = secondsElapsed.incrementAndGet();

                // Check status every 5 seconds
                if (elapsed % 5 == 0) {
                    GetDecoderManifestRequest request =
GetDecoderManifestRequest.builder()
                            .name(decoderName)
                            .build();

                    getAsyncClient().getDecoderManifest(request)
                            .whenComplete((response, exception) -> {
                                if (exception != null) {
                                    Throwable cause = exception instanceof
CompletionException ? exception.getCause() : exception;
```

```
                                    scheduler.shutdown();
                                    if (cause instanceof ResourceNotFoundException)
{
                                        result.completeExceptionally(new
RuntimeException("Decoder manifest not found: " + cause.getMessage(), cause));
                                    } else {
                                        result.completeExceptionally(new
RuntimeException("Error while polling decoder manifest status: " +
exception.getMessage(), exception));
                                    }
                                    return;
                                }

                                ManifestStatus status = response.status();
                                lastStatus.set(status);

                                if (status == ManifestStatus.ACTIVE) {
                                    logger.info("\r Elapsed: {}s | Decoder Status:
ACTIVE", elapsed);
                                    scheduler.shutdown();
                                    result.complete(null);
                                } else if (status == ManifestStatus.INVALID) {
                                    logger.info("\r Elapsed: {}s | Decoder Status:
INVALID", elapsed);
                                    scheduler.shutdown();
                                    result.completeExceptionally(new
RuntimeException("Decoder manifest became INVALID. Cannot proceed."));
                                } else {
                                    logger.info("\r# Elapsed: {}s | Decoder Status:
{}", elapsed, status);
                                }
                            });
                } else {
                    logger.info("\r Elapsed: {}s | Decoder Status: {}", elapsed,
lastStatus.get());
                }
            }
        };

        // Start the task with an initial delay of 1 second, and repeat every second
        scheduler.scheduleAtFixedRate(pollTask, 1, 1, TimeUnit.SECONDS);
        return result;
    }
```

```
   /**
    * Waits for the specified model manifest to become active.
    *
    * @param manifestName the name of the model manifest to wait for
    */
   public CompletableFuture<Void> waitForModelManifestActiveAsync(String
manifestName) {
       CompletableFuture<Void> result = new CompletableFuture<>();

       ScheduledExecutorService scheduler =
Executors.newSingleThreadScheduledExecutor();
       AtomicInteger secondsElapsed = new AtomicInteger(0);
       AtomicReference<ManifestStatus> lastStatus = new
AtomicReference<>(ManifestStatus.DRAFT);

       logger.info("Elapsed: 0s | Status: DRAFT");

       final Runnable pollTask = new Runnable() {
           @Override
           public void run() {
               int elapsed = secondsElapsed.incrementAndGet();

               // Only check status every 5 seconds
               if (elapsed % 5 == 0) {
                   GetModelManifestRequest request =
GetModelManifestRequest.builder()
                           .name(manifestName)
                           .build();

                   getAsyncClient().getModelManifest(request)
                           .whenComplete((response, exception) -> {
                               if (exception != null) {
                                   Throwable cause = exception instanceof
CompletionException ? exception.getCause() : exception;

                                   scheduler.shutdown();
                                   if (cause instanceof ResourceNotFoundException)
{
                                       result.completeExceptionally(new
RuntimeException("Model manifest not found: " + cause.getMessage(), cause));
                                   } else {
```

```
                                        result.completeExceptionally(new
RuntimeException("Error while polling model manifest status: " +
exception.getMessage(), exception));
                                    }
                                    return;
                                }

                                ManifestStatus status = response.status();
                                lastStatus.set(status);

                                if (status == ManifestStatus.ACTIVE) {
                                    logger.info("\rElapsed: {}s | Status: ACTIVE",
elapsed);
                                    scheduler.shutdown();
                                    result.complete(null);
                                } else if (status == ManifestStatus.INVALID) {
                                    logger.info("\rElapsed: {}s | Status: INVALID",
elapsed);
                                    scheduler.shutdown();
                                    result.completeExceptionally(new
RuntimeException("Model manifest became INVALID. Cannot proceed."));
                                } else {
                                    logger.info("\rElapsed: {}s | Status: {}",
elapsed, status);
                                }
                            });
                } else {
                    logger.info("\rElapsed: {}s | Status: {}", elapsed,
lastStatus.get());
                }
            }
        };

        // Start the task with an initial delay of 1 second, and repeat every second
        scheduler.scheduleAtFixedRate(pollTask, 1, 1, TimeUnit.SECONDS);
        return result;
    }



    /**
     * Fetches the details of a vehicle.
     *
     * @param vehicleName the name of the vehicle to fetch details for
```

```
    * @return a {@link CompletableFuture} that completes when the vehicle details
have been fetched
    */
   public CompletableFuture<Void> getVehicleDetailsAsync(String vehicleName) {
       GetVehicleRequest request = GetVehicleRequest.builder()
               .vehicleName(vehicleName)
               .build();

       CompletableFuture<Void> result = new CompletableFuture<>();

       getAsyncClient().getVehicle(request)
               .whenComplete((response, exception) -> {
                   if (exception != null) {
                       Throwable cause = exception instanceof CompletionException ?
exception.getCause() : exception;

                       if (cause instanceof ResourceNotFoundException) {
                           result.completeExceptionally(cause); // don't rewrap
                       } else {
                           result.completeExceptionally(new
RuntimeException("Failed to fetch vehicle details: " + cause.getMessage(), cause));
                       }
                   } else {
                       Map<String, Object> details = new HashMap<>();
                       details.put("vehicleName", response.vehicleName());
                       details.put("arn", response.arn());
                       details.put("modelManifestArn",
response.modelManifestArn());
                       details.put("decoderManifestArn",
response.decoderManifestArn());
                       details.put("attributes", response.attributes());
                       details.put("creationTime",
response.creationTime().toString());
                       details.put("lastModificationTime",
response.lastModificationTime().toString());

                       logger.info("Vehicle Details:");
                       details.forEach((key, value) -> logger.info("• {} : {}",
key, value));

                       result.complete(null); // mark as successful
                   }
               });
```

```
        return result;
    }


    /**
     * Creates an IoT Thing if it does not already exist.
     *
     * @param thingName the name of the IoT Thing to create
     * @return a {@link CompletableFuture} that completes when the IoT Thing has
been created or if it already exists
     */
    public CompletableFuture<Void> createThingIfNotExistsAsync(String thingName) {
        IotAsyncClient iotClient = IotAsyncClient.builder()
                .region(Region.US_EAST_1)
                .build();

        CreateThingRequest request = CreateThingRequest.builder()
                .thingName(thingName)
                .build();

        return iotClient.createThing(request)
                .whenComplete((response, exception) -> {
                    if (exception != null) {
                        if (exception instanceof ResourceAlreadyExistsException) {
                            logger.info(" IoT Thing already exists: " + thingName);
                        } else {
                            throw new CompletionException("Failed to create IoT
Thing: " + thingName, exception);
                        }
                    } else {
                        logger.info("IoT Thing created: " + response.thingName());
                    }
                })
                .thenApply(response -> null);
    }


    /**
     * Deletes a model manifest.
     *
     * @param name the name of the model manifest to delete
     * @return a {@link CompletableFuture} that completes when the model manifest
has been deleted
     */
```

```
    public CompletableFuture<Void> deleteModelManifestAsync(String name) {
        DeleteModelManifestRequest request = DeleteModelManifestRequest.builder()
                .name(name)
                .build();

        return getAsyncClient().deleteModelManifest(request)
                .handle((response, exception) -> {
                    if (exception != null) {
                        Throwable cause = exception.getCause() != null ?
exception.getCause() : exception;
                        if (cause instanceof ResourceNotFoundException) {
                            throw (ResourceNotFoundException) cause;
                        }
                        throw new RuntimeException("Failed to delete the model
manifest: " + cause);
                    }
                    logger.info("{} was successfully deleted", name);
                    return null;
                });
    }


    /**
     * Deletes a signal catalog.
     *
     * @param name the name of the signal catalog to delete
     * @return a {@link CompletableFuture} that completes when the signal catalog is
deleted
     */
    public CompletableFuture<Void> deleteSignalCatalogAsync(String name) {
        DeleteSignalCatalogRequest request = DeleteSignalCatalogRequest.builder()
                .name(name)
                .build();

        return getAsyncClient().deleteSignalCatalog(request)
                .handle((response, exception) -> {
                    if (exception != null) {
                        Throwable cause = exception.getCause() != null ?
exception.getCause() : exception;
                        if (cause instanceof ResourceNotFoundException) {
                            throw (ResourceNotFoundException) cause;
                        }
                        throw new RuntimeException("Failed to delete the signal
catalog: " + cause);
```

```
                    }
                    logger.info("{} was successfully deleted", name);
                    return null;
                });
    }

    /**
     * Asynchronously retrieves a list of all nodes in the specified signal catalog.
     *
     * @param signalCatalogName the name of the signal catalog to retrieve nodes for
     * @return a {@link CompletableFuture} that, when completed, contains a {@link
List} of {@link Node} objects
     * representing all the nodes in the specified signal catalog
     */
    public CompletableFuture<List<Node>> listSignalCatalogNodeAsync(String
signalCatalogName) {
        ListSignalCatalogNodesRequest request =
ListSignalCatalogNodesRequest.builder()
                .name(signalCatalogName)
                .build();

        List<Node> allNodes = new ArrayList<>();

        return getAsyncClient().listSignalCatalogNodesPaginator(request)
                .subscribe(response -> allNodes.addAll(response.nodes()))
                .thenApply(v -> allNodes);
    }



    /**
     * Creates a model manifest.
     *
     * @param name             the name of the model manifest to create
     * @param signalCatalogArn the Amazon Resource Name (ARN) of the signal catalog
     * @param nodes            a list of nodes to include in the model manifest
     * @return a {@link CompletableFuture} that completes with the ARN of the
created model manifest
     */
    public CompletableFuture<String> createModelManifestAsync(String name,
                                                              String
signalCatalogArn,
                                                              List<Node> nodes) {
```

```
        // Extract the fully qualified names (FQNs) from each Node in the provided
list.
        List<String> fqnList = nodes.stream()
                .map(node -> {
                    if (node.sensor() != null) {
                        return node.sensor().fullyQualifiedName();
                    } else if (node.branch() != null) {
                        return node.branch().fullyQualifiedName();
                    } else if (node.attribute() != null) {
                        return node.attribute().fullyQualifiedName();
                    } else {
                        throw new RuntimeException("Unsupported node type");
                    }
                })
                .toList();

        CreateModelManifestRequest request = CreateModelManifestRequest.builder()
                .name(name)
                .signalCatalogArn(signalCatalogArn)
                .nodes(fqnList)
                .build();


        CompletableFuture<String> result = new CompletableFuture<>();
        getAsyncClient().createModelManifest(request)
                .whenComplete((response, exception) -> {
                    if (exception != null) {
                        Throwable cause = exception.getCause() != null ?
exception.getCause() : exception;

                        if (cause instanceof InvalidSignalsException) {
                            result.completeExceptionally(new
CompletionException("The request contains signals that aren't valid: " +
cause.getMessage(), cause));
                        } else {
                            result.completeExceptionally(new
CompletionException("Failed to create model manifest: " + exception.getMessage(),
exception));
                        }
                    } else {
                        result.complete(response.arn()); // Complete successfully
with the ARN
                    }
                });
```

```
        return result;
    }


    /**
     * Deletes a fleet based on the provided fleet ID.
     *
     * @param fleetId the ID of the fleet to be deleted
     */
    public CompletableFuture<Void> deleteFleetAsync(String fleetId) {
        DeleteFleetRequest request = DeleteFleetRequest.builder()
                .fleetId(fleetId)
                .build();

        return getAsyncClient().deleteFleet(request)
                .handle((response, exception) -> {
                    if (exception != null) {
                        Throwable cause = exception.getCause() != null ?
exception.getCause() : exception;
                        if (cause instanceof ResourceNotFoundException) {
                            throw (ResourceNotFoundException) cause;
                        }
                        throw new RuntimeException("Failed to delete the fleet: " +
cause);
                    }
                    logger.info("{} was successfully deleted", fleetId);
                    return null;
                });
    }



    /**
     * Creates a new fleet.
     *
     * @param catARN  the Amazon Resource Name (ARN) of the signal catalog to
associate with the fleet
     * @param fleetId the unique identifier for the fleet
     * @return a {@link CompletableFuture} that completes with the ID of the created
fleet
     */
    public CompletableFuture<String> createFleetAsync(String catARN, String fleetId)
{
```

```
        CreateFleetRequest fleetRequest = CreateFleetRequest.builder()
                .fleetId(fleetId)
                .signalCatalogArn(catARN)
                .description("Built using the AWS For Java V2")
                .build();

        CompletableFuture<String> result = new CompletableFuture<>();
        getAsyncClient().createFleet(fleetRequest)
                .whenComplete((response, exception) -> {
                    if (exception != null) {
                        Throwable cause = exception.getCause() != null ?
 exception.getCause() : exception;

                        if (cause instanceof ResourceNotFoundException) {
                            result.completeExceptionally(cause);
                        } else {
                            result.completeExceptionally(new RuntimeException("An
 unexpected error occurred", cause));
                        }
                    } else {
                        result.complete(response.id());
                    }
                });

        return result;
    }
}
```

Aktionen

`createDecoderManifest`

Das folgende Codebeispiel zeigt, wie man es benutzt`createDecoderManifest`.

SDK für Java 2.x

> **Note**
>
> Es gibt noch mehr dazu GitHub. Hier finden Sie das vollständige Beispiel und erfahren, wie Sie das AWS -Code-Beispiel- einrichten und ausführen.

```
    /**
     * Creates a new decoder manifest.
     *
     * @param name             the name of the decoder manifest
     * @param modelManifestArn the ARN of the model manifest
     * @return a {@link CompletableFuture} that completes with the ARN of the
created decoder manifest
     */
    public CompletableFuture<String> createDecoderManifestAsync(String name, String
modelManifestArn) {
        String interfaceId = "can0";
        NetworkInterface networkInterface = NetworkInterface.builder()
                .interfaceId(interfaceId)
                .type(NetworkInterfaceType.CAN_INTERFACE)
                .canInterface(CanInterface.builder()
                        .name("canInterface0")
                        .protocolName("CAN")
                        .protocolVersion("1.0")
                        .build())
                .build();

        // Vehicle.Powertrain.EngineRPM decoder.
        SignalDecoder engineRpmDecoder = SignalDecoder.builder()
                .fullyQualifiedName("Vehicle.Powertrain.EngineRPM")
                .interfaceId(interfaceId)
                .type(SignalDecoderType.CAN_SIGNAL)
                .canSignal(CanSignal.builder()
                        .messageId(100)
                        .isBigEndian(false)
                        .isSigned(false)
                        .startBit(0)
                        .length(16)
                        .factor(1.0)
                        .offset(0.0)
                        .build())
                .build();

        // Vehicle.Powertrain.VehicleSpeed decoder.
        SignalDecoder vehicleSpeedDecoder = SignalDecoder.builder()
                .fullyQualifiedName("Vehicle.Powertrain.VehicleSpeed")
                .interfaceId(interfaceId)
                .type(SignalDecoderType.CAN_SIGNAL)
                .canSignal(CanSignal.builder()
```

```
                        .messageId(101)
                        .isBigEndian(false)
                        .isSigned(false)
                        .startBit(16)
                        .length(16)
                        .factor(1.0)
                        .offset(0.0)
                        .build())
                .build();

        CreateDecoderManifestRequest request =
CreateDecoderManifestRequest.builder()
                .name(name)
                .modelManifestArn(modelManifestArn)
                .networkInterfaces(List.of(networkInterface))
                .signalDecoders(List.of(engineRpmDecoder, vehicleSpeedDecoder))
                .build();

        CompletableFuture<String> result = new CompletableFuture<>();

        getAsyncClient().createDecoderManifest(request)
                .whenComplete((response, exception) -> {
                    if (exception != null) {
                        Throwable cause = exception.getCause() != null ?
exception.getCause() : exception;

                        if (cause instanceof DecoderManifestValidationException) {
                            result.completeExceptionally(new
CompletionException("The request contains signal decoders with validation errors: "
+ cause.getMessage(), cause));
                        } else {
                            result.completeExceptionally(new
CompletionException("Failed to create decoder manifest: " + exception.getMessage(),
exception));
                        }
                    } else {
                        result.complete(response.arn()); // Complete successfully
with the ARN
                    }
                });

        return result;
    }
```

- Einzelheiten zur API finden Sie createDecoderManifestin der AWS SDK for Java 2.x API-Referenz.

`createFleet`

Das folgende Codebeispiel zeigt die Verwendung`createFleet`.

SDK für Java 2.x

> **Note**
>
> Es gibt noch mehr dazu GitHub. Hier finden Sie das vollständige Beispiel und erfahren, wie Sie das AWS -Code-Beispiel- einrichten und ausführen.

```
   /**
    * Creates a new fleet.
    *
    * @param catARN  the Amazon Resource Name (ARN) of the signal catalog to
associate with the fleet
    * @param fleetId the unique identifier for the fleet
    * @return a {@link CompletableFuture} that completes with the ID of the created
fleet
    */
   public CompletableFuture<String> createFleetAsync(String catARN, String fleetId)
{
       CreateFleetRequest fleetRequest = CreateFleetRequest.builder()
               .fleetId(fleetId)
               .signalCatalogArn(catARN)
               .description("Built using the AWS For Java V2")
               .build();

       CompletableFuture<String> result = new CompletableFuture<>();
       getAsyncClient().createFleet(fleetRequest)
               .whenComplete((response, exception) -> {
                   if (exception != null) {
                       Throwable cause = exception.getCause() != null ?
exception.getCause() : exception;
```

```
                        if (cause instanceof ResourceNotFoundException) {
                            result.completeExceptionally(cause);
                        } else {
                            result.completeExceptionally(new RuntimeException("An
unexpected error occurred", cause));
                        }
                    } else {
                        result.complete(response.id());
                    }
                });

        return result;
    }
```

- Weitere API-Informationen finden Sie unter createFleet in der AWS SDK for Java 2.x -API-Referenz.

`createModelManifest`

Das folgende Codebeispiel zeigt, wie man es benutzt`createModelManifest`.

SDK für Java 2.x

> **Note**
>
> Es gibt noch mehr dazu GitHub. Hier finden Sie das vollständige Beispiel und erfahren, wie Sie das AWS -Code-Beispiel- einrichten und ausführen.

```
    /**
     * Creates a model manifest.
     *
     * @param name             the name of the model manifest to create
     * @param signalCatalogArn the Amazon Resource Name (ARN) of the signal catalog
     * @param nodes            a list of nodes to include in the model manifest
     * @return a {@link CompletableFuture} that completes with the ARN of the
created model manifest
     */
```

```
   public CompletableFuture<String> createModelManifestAsync(String name,
                                                             String
signalCatalogArn,
                                                             List<Node> nodes) {
       // Extract the fully qualified names (FQNs) from each Node in the provided
list.
       List<String> fqnList = nodes.stream()
               .map(node -> {
                   if (node.sensor() != null) {
                       return node.sensor().fullyQualifiedName();
                   } else if (node.branch() != null) {
                       return node.branch().fullyQualifiedName();
                   } else if (node.attribute() != null) {
                       return node.attribute().fullyQualifiedName();
                   } else {
                       throw new RuntimeException("Unsupported node type");
                   }
               })
               .toList();

       CreateModelManifestRequest request = CreateModelManifestRequest.builder()
               .name(name)
               .signalCatalogArn(signalCatalogArn)
               .nodes(fqnList)
               .build();


       CompletableFuture<String> result = new CompletableFuture<>();
       getAsyncClient().createModelManifest(request)
               .whenComplete((response, exception) -> {
                   if (exception != null) {
                       Throwable cause = exception.getCause() != null ?
exception.getCause() : exception;

                       if (cause instanceof InvalidSignalsException) {
                           result.completeExceptionally(new
CompletionException("The request contains signals that aren't valid: " +
cause.getMessage(), cause));
                       } else {
                           result.completeExceptionally(new
CompletionException("Failed to create model manifest: " + exception.getMessage(),
exception));
                       }
                   } else {
```

```
                        result.complete(response.arn()); // Complete successfully
with the ARN
                    }
                });

        return result;
    }
```

- Einzelheiten zur API finden Sie createModelManifestin der AWS SDK for Java 2.x API-Referenz.

`createSignalCatalog`

Das folgende Codebeispiel zeigt die Verwendung`createSignalCatalog`.

SDK für Java 2.x

> **Note**
>
> Es gibt noch mehr dazu GitHub. Hier finden Sie das vollständige Beispiel und erfahren, wie Sie das AWS -Code-Beispiel- einrichten und ausführen.

```
    /**
     * Creates a signal catalog.
     *
     * @param signalCatalogName the name of the signal catalog to be created
     * @return a {@link CompletableFuture} that completes with the Amazon Resource
Name (ARN) of the created signal catalog
     */
    public CompletableFuture<String> createSignalCatalogAsync(String
signalCatalogName) {
        return deleteSignalCatalogIfExistsAsync(signalCatalogName)
                .thenCompose(ignored -> delayAsync(2000)) // Wait for 2 seconds
                .thenCompose(ignored -> {
                    List<Node> nodes = List.of(
                            Node.builder().branch(
                                    Branch.builder()
                                            .fullyQualifiedName("Vehicle")
```

```
                                            .description("Root branch")
                                            .build()
                            ).build(),
                            Node.builder().branch(
                                    Branch.builder()

.fullyQualifiedName("Vehicle.Powertrain")
                                            .description("Powertrain branch")
                                            .build()
                            ).build(),
                            Node.builder().sensor(
                                    Sensor.builder()

.fullyQualifiedName("Vehicle.Powertrain.EngineRPM")
                                            .description("Engine RPM")
                                            .dataType(NodeDataType.DOUBLE)
                                            .unit("rpm")
                                            .build()
                            ).build(),
                            Node.builder().sensor(
                                    Sensor.builder()

.fullyQualifiedName("Vehicle.Powertrain.VehicleSpeed")
                                            .description("Vehicle Speed")
                                            .dataType(NodeDataType.DOUBLE)
                                            .unit("km/h")
                                            .build()
                            ).build()
                    );

                    CreateSignalCatalogRequest request =
CreateSignalCatalogRequest.builder()
                            .name(signalCatalogName)
                            .nodes(nodes)
                            .build();

                    CompletableFuture<String> result = new CompletableFuture<>();

                    getAsyncClient().createSignalCatalog(request)
                            .whenComplete((response, exception) -> {
                                if (exception != null) {
                                    Throwable cause = exception.getCause() != null ?
exception.getCause() : exception;
```

```
                                    if (cause instanceof ValidationException) {
                                        result.completeExceptionally(cause);
                                    } else {
                                        result.completeExceptionally(new
RuntimeException("Error creating the catalog", cause));
                                    }
                                } else {
                                    result.complete(response.arn());
                                }
                            });

                    return result;
                });
    }
```

- Einzelheiten zur API finden Sie createSignalCatalogin der AWS SDK for Java 2.x API-Referenz.

`createVehicle`

Das folgende Codebeispiel zeigt die Verwendung`createVehicle`.

SDK für Java 2.x

> **Note**
>
> Es gibt noch mehr dazu GitHub. Hier finden Sie das vollständige Beispiel und erfahren, wie Sie das AWS -Code-Beispiel- einrichten und ausführen.

```
    /**
     * Creates a new vehicle in the system.
     *
     * @param vecName     the name of the vehicle to be created
     * @param manifestArn the Amazon Resource Name (ARN) of the model manifest for
the vehicle
     * @param decArn      the Amazon Resource Name (ARN) of the decoder manifest for
the vehicle
     * @return a {@link CompletableFuture} that completes when the vehicle has been
created, or throws a
```

```
    */
   public CompletableFuture<Void> createVehicleAsync(String vecName, String
manifestArn, String decArn) {
       CreateVehicleRequest request = CreateVehicleRequest.builder()
               .vehicleName(vecName)
               .modelManifestArn(manifestArn)
               .decoderManifestArn(decArn)
               .build();

       CompletableFuture<Void> result = new CompletableFuture<>();
       getAsyncClient().createVehicle(request)
               .whenComplete((response, exception) -> {
                   if (exception != null) {
                       Throwable cause = exception instanceof CompletionException ?
exception.getCause() : exception;

                       if (cause instanceof ResourceNotFoundException) {
                           result.completeExceptionally(cause);
                       } else {
                           result.completeExceptionally(new
RuntimeException("Failed to create vehicle: " + cause.getMessage(), cause));
                       }
                   } else {
                       logger.info("Vehicle '{}' created successfully.", vecName);
                       result.complete(null); // mark future as complete
                   }
               });

       return result;
   }
```

- Weitere API-Informationen finden Sie unter createVehicle in der AWS SDK for Java 2.x -API-Referenz.

`deleteDecoderManifest`

Das folgende Codebeispiel zeigt, wie man es benutzt`deleteDecoderManifest`.

SDK für Java 2.x

> **Note**
>
> Es gibt noch mehr dazu GitHub. Hier finden Sie das vollständige Beispiel und erfahren, wie Sie das AWS -Code-Beispiel- einrichten und ausführen.

```
   /**
    * Deletes a decoder manifest.
    *
    * @param name the name of the decoder manifest to delete
    * @return a {@link CompletableFuture} that completes when the decoder manifest
has been deleted
    */
   public CompletableFuture<Void> deleteDecoderManifestAsync(String name) {
       return
getAsyncClient().deleteDecoderManifest(DeleteDecoderManifestRequest.builder().name(name).bu
               .handle((response, exception) -> {
                   if (exception != null) {
                       Throwable cause = exception.getCause() != null ?
exception.getCause() : exception;
                       if (cause instanceof ResourceNotFoundException) {
                           throw (ResourceNotFoundException) cause;
                       }
                       throw new RuntimeException("Failed to delete the decoder
manifest: " + cause);
                   }
                   return null;
               });
   }
```

- Einzelheiten zur API finden Sie deleteDecoderManifestin der AWS SDK for Java 2.x API-Referenz.

`deleteFleet`

Das folgende Codebeispiel zeigt die Verwendung`deleteFleet`.

SDK für Java 2.x

> **Note**
>
> Es gibt noch mehr dazu GitHub. Hier finden Sie das vollständige Beispiel und erfahren, wie Sie das AWS -Code-Beispiel- einrichten und ausführen.

```
    /**
     * Deletes a fleet based on the provided fleet ID.
     *
     * @param fleetId the ID of the fleet to be deleted
     */
    public CompletableFuture<Void> deleteFleetAsync(String fleetId) {
        DeleteFleetRequest request = DeleteFleetRequest.builder()
                .fleetId(fleetId)
                .build();

        return getAsyncClient().deleteFleet(request)
                .handle((response, exception) -> {
                    if (exception != null) {
                        Throwable cause = exception.getCause() != null ?
exception.getCause() : exception;
                        if (cause instanceof ResourceNotFoundException) {
                            throw (ResourceNotFoundException) cause;
                        }
                        throw new RuntimeException("Failed to delete the fleet: " +
cause);
                    }
                    logger.info("{} was successfully deleted", fleetId);
                    return null;
                });
    }
```

- Weitere API-Informationen finden Sie unter deleteFleet in der AWS SDK for Java 2.x -API-Referenz.

`deleteModelManifest`

Das folgende Codebeispiel zeigt, wie man es benutzt`deleteModelManifest`.

SDK für Java 2.x

> **Note**
>
> Es gibt noch mehr dazu GitHub. Hier finden Sie das vollständige Beispiel und erfahren, wie Sie das AWS -Code-Beispiel- einrichten und ausführen.

```
   /**
    * Deletes a model manifest.
    *
    * @param name the name of the model manifest to delete
    * @return a {@link CompletableFuture} that completes when the model manifest
has been deleted
    */
   public CompletableFuture<Void> deleteModelManifestAsync(String name) {
       DeleteModelManifestRequest request = DeleteModelManifestRequest.builder()
               .name(name)
               .build();

       return getAsyncClient().deleteModelManifest(request)
               .handle((response, exception) -> {
                   if (exception != null) {
                       Throwable cause = exception.getCause() != null ?
exception.getCause() : exception;
                       if (cause instanceof ResourceNotFoundException) {
                           throw (ResourceNotFoundException) cause;
                       }
                       throw new RuntimeException("Failed to delete the model
manifest: " + cause);
                   }
                   logger.info("{} was successfully deleted", name);
                   return null;
               });
   }
```

- Einzelheiten zur API finden Sie deleteModelManifestin der AWS SDK for Java 2.x API-Referenz.

`deleteSignalCatalog`

Das folgende Codebeispiel zeigt die Verwendung`deleteSignalCatalog`.

SDK für Java 2.x

> **Note**
>
> Es gibt noch mehr dazu GitHub. Hier finden Sie das vollständige Beispiel und erfahren, wie Sie das AWS -Code-Beispiel- einrichten und ausführen.

```
   /**
    * Deletes a signal catalog.
    *
    * @param name the name of the signal catalog to delete
    * @return a {@link CompletableFuture} that completes when the signal catalog is
deleted
    */
   public CompletableFuture<Void> deleteSignalCatalogAsync(String name) {
       DeleteSignalCatalogRequest request = DeleteSignalCatalogRequest.builder()
               .name(name)
               .build();

       return getAsyncClient().deleteSignalCatalog(request)
               .handle((response, exception) -> {
                   if (exception != null) {
                       Throwable cause = exception.getCause() != null ?
exception.getCause() : exception;
                       if (cause instanceof ResourceNotFoundException) {
                           throw (ResourceNotFoundException) cause;
                       }
                       throw new RuntimeException("Failed to delete the signal
catalog: " + cause);
                   }
                   logger.info("{} was successfully deleted", name);
                   return null;
               });
```

```
    }
```

- Einzelheiten zur API finden Sie deleteSignalCatalogin der AWS SDK for Java 2.x API-Referenz.

`deleteVehicle`

Das folgende Codebeispiel zeigt die Verwendung`deleteVehicle`.

SDK für Java 2.x

> **Note**
>
> Es gibt noch mehr dazu GitHub. Hier finden Sie das vollständige Beispiel und erfahren, wie Sie das AWS -Code-Beispiel- einrichten und ausführen.

```
   /**
    * Deletes a vehicle with the specified name.
    *
    * @param vecName the name of the vehicle to be deleted
    * @return a {@link CompletableFuture} that completes when the vehicle has been
deleted
    */
   public CompletableFuture<Void> deleteVehicleAsync(String vecName) {
       DeleteVehicleRequest request = DeleteVehicleRequest.builder()
               .vehicleName(vecName)
               .build();

       return getAsyncClient().deleteVehicle(request)
               .handle((response, exception) -> {
                   if (exception != null) {
                       Throwable cause = exception.getCause() != null ?
exception.getCause() : exception;
                       if (cause instanceof ResourceNotFoundException) {
                           throw (ResourceNotFoundException) cause;
                       }
                       throw new RuntimeException("Failed to delete the vehicle: "
+ cause);
                   }
                   return null;
```

```
                });
    }
```

- Weitere API-Informationen finden Sie unter deleteVehicle in der AWS SDK for Java 2.x -API-Referenz.

`getDecoderManifest`

Das folgende Codebeispiel zeigt die Verwendung`getDecoderManifest`.

SDK für Java 2.x

> **Note**
>
> Es gibt noch mehr dazu GitHub. Hier finden Sie das vollständige Beispiel und erfahren, wie Sie das AWS -Code-Beispiel- einrichten und ausführen.

```
   /**
    * Waits for the decoder manifest to become active.
    *
    * @param decoderName the name of the decoder to wait for
    * @return a {@link CompletableFuture} that completes when the decoder manifest
becomes active, or exceptionally if an error occurs or the manifest becomes invalid
    */
   public CompletableFuture<Void> waitForDecoderManifestActiveAsync(String
decoderName) {
       CompletableFuture<Void> result = new CompletableFuture<>();

       ScheduledExecutorService scheduler =
Executors.newSingleThreadScheduledExecutor();
       AtomicInteger secondsElapsed = new AtomicInteger(0);
       AtomicReference<ManifestStatus> lastStatus = new
AtomicReference<>(ManifestStatus.DRAFT);

       logger.info(" Elapsed: 0s | Decoder Status: DRAFT");

       final Runnable pollTask = new Runnable() {
           @Override
           public void run() {
```

```
                int elapsed = secondsElapsed.incrementAndGet();

                // Check status every 5 seconds
                if (elapsed % 5 == 0) {
                    GetDecoderManifestRequest request =
GetDecoderManifestRequest.builder()
                            .name(decoderName)
                            .build();

                    getAsyncClient().getDecoderManifest(request)
                            .whenComplete((response, exception) -> {
                                if (exception != null) {
                                    Throwable cause = exception instanceof
CompletionException ? exception.getCause() : exception;

                                    scheduler.shutdown();
                                    if (cause instanceof ResourceNotFoundException)
{
                                        result.completeExceptionally(new
RuntimeException("Decoder manifest not found: " + cause.getMessage(), cause));
                                    } else {
                                        result.completeExceptionally(new
RuntimeException("Error while polling decoder manifest status: " +
exception.getMessage(), exception));
                                    }
                                    return;
                                }

                                ManifestStatus status = response.status();
                                lastStatus.set(status);

                                if (status == ManifestStatus.ACTIVE) {
                                    logger.info("\r Elapsed: {}s | Decoder Status:
ACTIVE", elapsed);
                                    scheduler.shutdown();
                                    result.complete(null);
                                } else if (status == ManifestStatus.INVALID) {
                                    logger.info("\r Elapsed: {}s | Decoder Status:
INVALID", elapsed);
                                    scheduler.shutdown();
                                    result.completeExceptionally(new
RuntimeException("Decoder manifest became INVALID. Cannot proceed."));
                                } else {
```

```
                                    logger.info("\r# Elapsed: {}s | Decoder Status:
{}", elapsed, status);
                                }
                            });
                } else {
                    logger.info("\r Elapsed: {}s | Decoder Status: {}", elapsed,
lastStatus.get());
                }
            }
        };

        // Start the task with an initial delay of 1 second, and repeat every second
        scheduler.scheduleAtFixedRate(pollTask, 1, 1, TimeUnit.SECONDS);
        return result;
    }
```

- Einzelheiten zur API finden Sie getDecoderManifestin der AWS SDK for Java 2.x API-Referenz.

`getModelManifest`

Das folgende Codebeispiel zeigt die Verwendung`getModelManifest`.

SDK für Java 2.x

> **Note**
>
> Es gibt noch mehr dazu GitHub. Hier finden Sie das vollständige Beispiel und erfahren, wie Sie das AWS -Code-Beispiel- einrichten und ausführen.

```
    /**
     * Waits for the specified model manifest to become active.
     *
     * @param manifestName the name of the model manifest to wait for
     */
    public CompletableFuture<Void> waitForModelManifestActiveAsync(String
manifestName) {
        CompletableFuture<Void> result = new CompletableFuture<>();
```

```
        ScheduledExecutorService scheduler =
Executors.newSingleThreadScheduledExecutor();
        AtomicInteger secondsElapsed = new AtomicInteger(0);
        AtomicReference<ManifestStatus> lastStatus = new
AtomicReference<>(ManifestStatus.DRAFT);

        logger.info("Elapsed: 0s | Status: DRAFT");

        final Runnable pollTask = new Runnable() {
            @Override
            public void run() {
                int elapsed = secondsElapsed.incrementAndGet();

                // Only check status every 5 seconds
                if (elapsed % 5 == 0) {
                    GetModelManifestRequest request =
GetModelManifestRequest.builder()
                            .name(manifestName)
                            .build();

                    getAsyncClient().getModelManifest(request)
                            .whenComplete((response, exception) -> {
                                if (exception != null) {
                                    Throwable cause = exception instanceof
CompletionException ? exception.getCause() : exception;

                                    scheduler.shutdown();
                                    if (cause instanceof ResourceNotFoundException)
{
                                        result.completeExceptionally(new
RuntimeException("Model manifest not found: " + cause.getMessage(), cause));
                                    } else {
                                        result.completeExceptionally(new
RuntimeException("Error while polling model manifest status: " +
exception.getMessage(), exception));
                                    }
                                    return;
                                }

                                ManifestStatus status = response.status();
                                lastStatus.set(status);

                                if (status == ManifestStatus.ACTIVE) {
```

```
                                    logger.info("\rElapsed: {}s | Status: ACTIVE",
elapsed);
                                    scheduler.shutdown();
                                    result.complete(null);
                                } else if (status == ManifestStatus.INVALID) {
                                    logger.info("\rElapsed: {}s | Status: INVALID",
elapsed);
                                    scheduler.shutdown();
                                    result.completeExceptionally(new
RuntimeException("Model manifest became INVALID. Cannot proceed."));
                                } else {
                                    logger.info("\rElapsed: {}s | Status: {}",
elapsed, status);
                                }
                            });
                } else {
                    logger.info("\rElapsed: {}s | Status: {}", elapsed,
lastStatus.get());
                }
            }
        };

        // Start the task with an initial delay of 1 second, and repeat every second
        scheduler.scheduleAtFixedRate(pollTask, 1, 1, TimeUnit.SECONDS);
        return result;
    }
```

- Einzelheiten zur API finden Sie getModelManifestin der AWS SDK for Java 2.x API-Referenz.

`getVehicle`

Das folgende Codebeispiel zeigt die Verwendung`getVehicle`.

SDK für Java 2.x

> **Note**
>
> Es gibt noch mehr dazu GitHub. Hier finden Sie das vollständige Beispiel und erfahren, wie Sie das AWS -Code-Beispiel- einrichten und ausführen.

```
   /**
    * Fetches the details of a vehicle.
    *
    * @param vehicleName the name of the vehicle to fetch details for
    * @return a {@link CompletableFuture} that completes when the vehicle details
have been fetched
    */
   public CompletableFuture<Void> getVehicleDetailsAsync(String vehicleName) {
       GetVehicleRequest request = GetVehicleRequest.builder()
               .vehicleName(vehicleName)
               .build();

       CompletableFuture<Void> result = new CompletableFuture<>();

       getAsyncClient().getVehicle(request)
               .whenComplete((response, exception) -> {
                   if (exception != null) {
                       Throwable cause = exception instanceof CompletionException ?
exception.getCause() : exception;

                       if (cause instanceof ResourceNotFoundException) {
                           result.completeExceptionally(cause); // don't rewrap
                       } else {
                           result.completeExceptionally(new
RuntimeException("Failed to fetch vehicle details: " + cause.getMessage(), cause));
                       }
                   } else {
                       Map<String, Object> details = new HashMap<>();
                       details.put("vehicleName", response.vehicleName());
                       details.put("arn", response.arn());
                       details.put("modelManifestArn",
response.modelManifestArn());
                       details.put("decoderManifestArn",
response.decoderManifestArn());
                       details.put("attributes", response.attributes());
                       details.put("creationTime",
response.creationTime().toString());
                       details.put("lastModificationTime",
response.lastModificationTime().toString());

                       logger.info("Vehicle Details:");
```

```
                        details.forEach((key, value) -> logger.info("• {} : {}",
key, value));

                        result.complete(null); // mark as successful
                    }
                });

        return result;
    }
```

- Weitere API-Informationen finden Sie unter getVehicle in der AWS SDK for Java 2.x -API-Referenz.

`listSignalCatalogNodes`

Das folgende Codebeispiel zeigt die Verwendung`listSignalCatalogNodes`.

SDK für Java 2.x

> **Note**
>
> Es gibt noch mehr dazu GitHub. Hier finden Sie das vollständige Beispiel und erfahren, wie Sie das AWS -Code-Beispiel- einrichten und ausführen.

```
    /**
     * Asynchronously retrieves a list of all nodes in the specified signal catalog.
     *
     * @param signalCatalogName the name of the signal catalog to retrieve nodes for
     * @return a {@link CompletableFuture} that, when completed, contains a {@link
List} of {@link Node} objects
     * representing all the nodes in the specified signal catalog
     */
    public CompletableFuture<List<Node>> listSignalCatalogNodeAsync(String
signalCatalogName) {
        ListSignalCatalogNodesRequest request =
ListSignalCatalogNodesRequest.builder()
                .name(signalCatalogName)
                .build();
```

```
        List<Node> allNodes = new ArrayList<>();

        return getAsyncClient().listSignalCatalogNodesPaginator(request)
                .subscribe(response -> allNodes.addAll(response.nodes()))
                .thenApply(v -> allNodes);
    }
```

- Einzelheiten zur API finden Sie unter listSignalCatalogKnoten in der AWS SDK for Java 2.x API-Referenz.

`updateDecoderManifest`

Das folgende Codebeispiel zeigt die Verwendung`updateDecoderManifest`.

SDK für Java 2.x

> **Note**
>
> Es gibt noch mehr dazu GitHub. Hier finden Sie das vollständige Beispiel und erfahren, wie Sie das AWS -Code-Beispiel- einrichten und ausführen.

```
    /**
     * Updates the decoder manifest with the given name.
     *
     * @param name the name of the decoder manifest to update
     * @return a {@link CompletableFuture} that completes when the update operation
is finished
     */
    public CompletableFuture<Void> updateDecoderManifestAsync(String name) {
        UpdateDecoderManifestRequest request =
UpdateDecoderManifestRequest.builder()
                .name(name)
                .status(ManifestStatus.ACTIVE)
                .build();

        return getAsyncClient().updateDecoderManifest(request)
```

```
                .whenComplete((response, exception) -> {
                    if (exception != null) {
                        throw new CompletionException("Failed to update decoder
manifest: " + exception.getMessage(), exception);
                    }
                })
                .thenApply(response -> null);
    }
```

- Einzelheiten zur API finden Sie updateDecoderManifestin der AWS SDK for Java 2.x API-Referenz.

`updateModelManifest`

Das folgende Codebeispiel zeigt die Verwendung`updateModelManifest`.

SDK für Java 2.x

> **Note**
>
> Es gibt noch mehr dazu GitHub. Hier finden Sie das vollständige Beispiel und erfahren, wie Sie das AWS -Code-Beispiel- einrichten und ausführen.

```
    /**
     * Updates the model manifest.
     *
     * @param name the name of the model manifest to update
     */
    public void updateModelManifestAsync(String name) {
        UpdateModelManifestRequest request = UpdateModelManifestRequest.builder()
                .name(name)
                .status(ManifestStatus.ACTIVE)
                .build();

        getAsyncClient().updateModelManifest(request)
                .whenComplete((response, exception) -> {
                    if (exception != null) {
```

```
                        throw new CompletionException("Failed to update model
manifest: " + exception.getMessage(), exception);
                    }
                })
                .thenApply(response -> null);
    }
```

- Einzelheiten zur API finden Sie updateModelManifestin der AWS SDK for Java 2.x API-Referenz.

AWS IoT SiteWise Beispiele mit SDK for Java 2.x

Die folgenden Codebeispiele zeigen Ihnen, wie Sie mithilfe von AWS SDK for Java 2.x with Aktionen ausführen und allgemeine Szenarien implementieren AWS IoT SiteWise.

Bei Grundlagen handelt es sich um Codebeispiele, die Ihnen zeigen, wie Sie die wesentlichen Vorgänge innerhalb eines Services ausführen.

Aktionen sind Codeauszüge aus größeren Programmen und müssen im Kontext ausgeführt werden. Während Aktionen Ihnen zeigen, wie Sie einzelne Service-Funktionen aufrufen, können Sie Aktionen im Kontext der zugehörigen Szenarien anzeigen.

Jedes Beispiel enthält einen Link zum vollständigen Quellcode, wo Sie Anweisungen zum Einrichten und Ausführen des Codes im Kodex finden.

Themen

- Erste Schritte
- Grundlagen
- Aktionen

Erste Schritte

Hallo AWS IoT SiteWise

Das folgende Codebeispiel veranschaulicht, wie Sie mit der Verwendung von AWS IoT SiteWise beginnen.

SDK für Java 2.x

> **Note**
>
> Es gibt noch mehr dazu GitHub. Hier finden Sie das vollständige Beispiel und erfahren, wie Sie das AWS -Code-Beispiel- einrichten und ausführen.

```
public class HelloSitewise {
    private static final Logger logger =
 LoggerFactory.getLogger(HelloSitewise.class);
    public static void main(String[] args) {
         fetchAssetModels();
    }

    /**
     * Fetches asset models using the provided {@link IoTSiteWiseAsyncClient}.
     */
    public static void fetchAssetModels() {
        IoTSiteWiseAsyncClient siteWiseAsyncClient =
 IoTSiteWiseAsyncClient.create();
        ListAssetModelsRequest assetModelsRequest = ListAssetModelsRequest.builder()
            .assetModelTypes(AssetModelType.ASSET_MODEL)
            .build();

        // Asynchronous paginator - process paginated results.
        ListAssetModelsPublisher listModelsPaginator =
 siteWiseAsyncClient.listAssetModelsPaginator(assetModelsRequest);
        CompletableFuture<Void> future = listModelsPaginator.subscribe(response -> {
            response.assetModelSummaries().forEach(assetSummary ->
                logger.info("Asset Model Name: {} ", assetSummary.name())
            );
        });

        // Wait for the asynchronous operation to complete
        future.join();
    }
}
```

- Einzelheiten zur API finden Sie ListAssetModelsin der AWS SDK for Java 2.x API-Referenz.

Grundlagen

Kennenlernen der Grundlagen

Wie das aussehen kann, sehen Sie am nachfolgenden Beispielcode:

- Erstellen Sie ein AWS IoT SiteWise Asset-Modell.
- Erstellen Sie ein AWS IoT SiteWise Asset.
- Rufen Sie die Eigenschafts-ID-Werte ab.
- Daten an ein AWS IoT SiteWise Asset senden.
- Ruft den Wert der Eigenschaft AWS IoT SiteWise Asset ab.
- Erstellen Sie ein AWS IoT SiteWise Portal.
- Erstellen Sie ein AWS IoT SiteWise Gateway.
- Beschreiben Sie das AWS IoT SiteWise Gateway.
- Löschen Sie die AWS IoT SiteWise Assets.

SDK für Java 2.x

> **Note**
>
> Es gibt noch mehr dazu GitHub. Hier finden Sie das vollständige Beispiel und erfahren, wie Sie das AWS -Code-Beispiel- einrichten und ausführen.

Führen Sie ein interaktives Szenario durch, in dem AWS IoT SiteWise Funktionen demonstriert werden.

```
public class SitewiseScenario {

    public static final String DASHES = new String(new char[80]).replace("\0", "-");

    private static final Logger logger =
 LoggerFactory.getLogger(SitewiseScenario.class);
    static Scanner scanner = new Scanner(System.in);

    private static final String ROLES_STACK = "RoleSitewise";

    static SitewiseActions sitewiseActions = new SitewiseActions();
```

```
   public static void main(String[] args) throws Throwable {
       Scanner scanner = new Scanner(System.in);
       String contactEmail = "user@mydomain.com"; // Change email address.
       String assetModelName = "MyAssetModel1";
       String assetName = "MyAsset1" ;
       String portalName = "MyPortal1" ;
       String gatewayName = "MyGateway1" ;
       String myThing =  "MyThing1" ;

       logger.info("""
           AWS IoT SiteWise is a fully managed software-as-a-service (SaaS) that
           makes it easy to collect, store, organize, and monitor data from
industrial equipment and processes.
           It is designed to help industrial and manufacturing organizations
collect data from their equipment and
           processes, and use that data to make informed decisions about their
operations.

           One of the key features of AWS IoT SiteWise is its ability to connect to
a wide range of industrial
           equipment and systems, including programmable logic controllers (PLCs),
sensors, and other
           industrial devices. It can collect data from these devices and organize
it into a unified data model,
           making it easier to analyze and gain insights from the data. AWS IoT
SiteWise also provides tools for
           visualizing the data, setting up alarms and alerts, and generating
reports.

           Another key feature of AWS IoT SiteWise is its ability to scale to
handle large volumes of data.
           It can collect and store data from thousands of devices and process
millions of data points per second,
           making it suitable for large-scale industrial operations. Additionally,
AWS IoT SiteWise is designed
           to be secure and compliant, with features like role-based access
controls, data encryption,
           and integration with other AWS services for additional security and
compliance features.

           Let's get started...
           """);
```

```
        waitForInputToContinue(scanner);
        logger.info(DASHES);

        try {
            runScenario(assetModelName, assetName, portalName, contactEmail,
gatewayName, myThing);
        } catch (RuntimeException e) {
           logger.info(e.getMessage());
        }
    }

    public static void runScenario(String assetModelName, String assetName,  String
portalName, String contactEmail, String gatewayName, String myThing) throws
Throwable {
        logger.info("Use AWS CloudFormation to create an IAM role that is required
for this scenario.");
        CloudFormationHelper.deployCloudFormationStack(ROLES_STACK);
        Map<String, String> stackOutputs =
CloudFormationHelper.getStackOutputsAsync(ROLES_STACK).join();
        String iamRole = stackOutputs.get("SitewiseRoleArn");
        logger.info("The ARN of the IAM role is {}",iamRole);
        logger.info(DASHES);

        logger.info(DASHES);
        logger.info("1. Create an AWS SiteWise Asset Model");
        logger.info("""
             An AWS IoT SiteWise Asset Model is a way to represent the physical
assets, such as equipment,
             processes, and systems, that exist in an industrial environment. This
model provides a structured and
             hierarchical representation of these assets, allowing users to define
the relationships and properties
             of each asset.

             This scenario creates two asset model properties: temperature and
humidity.
            """);
        waitForInputToContinue(scanner);
        String assetModelId = null;
        try {
            CreateAssetModelResponse response =
sitewiseActions.createAssetModelAsync(assetModelName).join();
            assetModelId = response.assetModelId();
```

```
            logger.info("Asset Model successfully created. Asset Model ID: {}. ",
assetModelId);
        } catch (CompletionException ce) {
            Throwable cause = ce.getCause();
            if (cause instanceof ResourceAlreadyExistsException) {
                try {
                    assetModelId =
sitewiseActions.getAssetModelIdAsync(assetModelName).join();
                    logger.info("The Asset Model {} already exists. The id of the
existing model is {}. Moving on...", assetModelName, assetModelId);
                } catch (CompletionException cex) {
                    logger.error("Exception thrown acquiring the asset model id:
{}", cex.getCause().getCause(), cex);
                    return;
                }
            } else {
                logger.info("An unexpected error occurred: " + cause.getMessage(),
cause);
                return;
            }
        }
        waitForInputToContinue(scanner);

        logger.info(DASHES);
        logger.info("2. Create an AWS IoT SiteWise Asset");
        logger.info("""
             The IoT SiteWise model that we just created defines the structure and
metadata for your physical assets.
             Now we create an asset from the asset model.

            """);
        logger.info("Let's wait 30 seconds for the asset to be ready.");
        countdown(30);
        waitForInputToContinue(scanner);
        String assetId;
        try {
            CreateAssetResponse response =
sitewiseActions.createAssetAsync(assetName, assetModelId).join();
            assetId = response.assetId();
            logger.info("Asset created with ID: {}", assetId);
        } catch (CompletionException ce) {
            Throwable cause = ce.getCause();
            if (cause instanceof ResourceNotFoundException) {
```

```
                logger.info("The asset model id was not found: {}",
cause.getMessage(), cause);
            } else {
                logger.info("An unexpected error occurred: {}", cause.getMessage(),
cause);
            }
            return;
        }
        waitForInputToContinue(scanner);
        logger.info(DASHES);

        logger.info(DASHES);
        logger.info("3. Retrieve the property ID values");
        logger.info("""
             To send data to an asset, we need to get the property ID values. In
this scenario, we access the
             temperature and humidity property ID values.
            """);
        waitForInputToContinue(scanner);
        Map<String, String>  propertyIds = null;
        try {
            propertyIds = sitewiseActions.getPropertyIds(assetModelId).join();
        } catch (CompletionException ce) {
            Throwable cause = ce.getCause();
            if (cause instanceof IoTSiteWiseException) {
                logger.error("IoTSiteWiseException occurred: {}",
cause.getMessage(), ce);
            } else {
                logger.error("An unexpected error occurred: {}", cause.getMessage(),
ce);
            }
            return;
        }
        String humPropId =  propertyIds.get("Humidity");
        logger.info("The Humidity property Id is {}", humPropId);
        String tempPropId = propertyIds.get("Temperature");
        logger.info("The Temperature property Id is {}", tempPropId);

        waitForInputToContinue(scanner);
        logger.info(DASHES);

        logger.info(DASHES);
        logger.info("4. Send data to an AWS IoT SiteWise Asset");
        logger.info("""
```

```
            By sending data to an IoT SiteWise Asset, you can aggregate data from
            multiple sources, normalize the data into a standard format, and store
it in a
            centralized location. This makes it easier to analyze and gain insights
from the data.

            In this example, we generate sample temperature and humidity data and
send it to the AWS IoT SiteWise asset.

            """);
        waitForInputToContinue(scanner);
        try {
            sitewiseActions.sendDataToSiteWiseAsync(assetId, tempPropId,
humPropId).join();
            logger.info("Data sent successfully.");
        } catch (CompletionException ce) {
            Throwable cause = ce.getCause();
            if (cause instanceof ResourceNotFoundException) {
                logger.error("The AWS resource was not found: {}",
cause.getMessage(), cause);
            } else {
                logger.error("An unexpected error occurred: {}", cause.getMessage(),
cause);
            }
            return;
        }
        waitForInputToContinue(scanner);
        logger.info(DASHES);

        logger.info(DASHES);
        logger.info("5. Retrieve the value of the IoT SiteWise Asset property");
        logger.info("""
            IoT SiteWise is an AWS service that allows you to collect, process, and
analyze industrial data
            from connected equipment and sensors. One of the key benefits of reading
an IoT SiteWise property
            is the ability to gain valuable insights from your industrial data.

            """);
        waitForInputToContinue(scanner);
        try {
            Double assetVal = sitewiseActions.getAssetPropValueAsync(tempPropId,
assetId).join();
            logger.info("The property name is: {}", "Temperature");
```

```
            logger.info("The value of this property is: {}", assetVal);

            waitForInputToContinue(scanner);

            assetVal = sitewiseActions.getAssetPropValueAsync(humPropId,
assetId).join();
            logger.info("The property name is: {}", "Humidity");
            logger.info("The value of this property is: {}", assetVal);
        } catch (CompletionException ce) {
            Throwable cause = ce.getCause();
                if (cause instanceof ResourceNotFoundException) {
                    logger.info("The AWS resource was not found: {}",
cause.getMessage(), cause);
                } else {
                    logger.info("An unexpected error occurred: {}",
cause.getMessage(), cause);
                }
                return;
            }
        waitForInputToContinue(scanner);
        logger.info(DASHES);

        logger.info(DASHES);
        logger.info("6. Create an IoT SiteWise Gateway");
        logger.info(
            """
                IoT SiteWise Gateway serves as the bridge between industrial
equipment, sensors, and the
                cloud-based IoT SiteWise service. It is responsible for securely
collecting, processing, and
                transmitting data from various industrial assets to the IoT SiteWise
platform,
                enabling real-time monitoring, analysis, and optimization of
industrial operations.

                """);
        waitForInputToContinue(scanner);
        String gatewayId = "";
        try {
            gatewayId = sitewiseActions.createGatewayAsync(gatewayName,
myThing).join();
            logger.info("Gateway creation completed successfully. id is {}",
gatewayId );
        } catch (CompletionException ce) {
```

```
            Throwable cause = ce.getCause();
            if (cause instanceof IoTSiteWiseException siteWiseEx) {
                logger.error("IoT SiteWise error occurred: Error message: {}, Error
code {}",
                        siteWiseEx.getMessage(),
siteWiseEx.awsErrorDetails().errorCode(), siteWiseEx);
            } else {
                logger.error("An unexpected error occurred: {}",
cause.getMessage());
            }
            return;
        }
        logger.info(DASHES);
        logger.info(DASHES);

        logger.info("7. Describe the IoT SiteWise Gateway");
         waitForInputToContinue(scanner);
        try {
            sitewiseActions.describeGatewayAsync(gatewayId)
                .thenAccept(response -> {
                    logger.info("Gateway Name: {}", response.gatewayName());
                    logger.info("Gateway ARN: {}", response.gatewayArn());
                    logger.info("Gateway Platform: {}", response.gatewayPlatform());
                    logger.info("Gateway Creation Date: {}",
response.creationDate());
                }).join();
        } catch (CompletionException ce) {
            Throwable cause = ce.getCause();
            if (cause instanceof ResourceNotFoundException notFoundException) {
                logger.error("A ResourceNotFoundException occurred: Error message:
{}, Error code {}",
                        notFoundException.getMessage(),
notFoundException.awsErrorDetails().errorCode(), notFoundException);
            } else {
                logger.error("An unexpected error occurred: {}", cause.getMessage(),
cause);
            }
            return;
        }
        logger.info(DASHES);

        logger.info(DASHES);
        logger.info("8. Delete the AWS IoT SiteWise Assets");
        logger.info(
```

```
            """
            Before you can delete the Asset Model, you must delete the assets.

            """);
        logger.info("Would you like to delete the IoT SiteWise Assets? (y/n)");
        String delAns = scanner.nextLine().trim();
        if (delAns.equalsIgnoreCase("y")) {
            logger.info("You selected to delete the SiteWise assets.");

            try {
                sitewiseActions.deleteGatewayAsync(gatewayId).join();
                logger.info("Gateway {} was deleted successfully.", gatewayId);
            } catch (CompletionException ce) {
                Throwable cause = ce.getCause();
                if (cause instanceof ResourceNotFoundException notFoundException) {
                    logger.error("A ResourceNotFoundException occurred: Error
message: {}, Error code {}",
                            notFoundException.getMessage(),
notFoundException.awsErrorDetails().errorCode(), notFoundException);
                } else {
                    logger.error("An unexpected error occurred: {}",
cause.getMessage());
                }
            }

            try {
                sitewiseActions.deleteAssetAsync(assetId).join();
                logger.info("Request to delete asset {} sent successfully",
assetId);
            } catch (CompletionException ce) {
                Throwable cause = ce.getCause();
                if (cause instanceof ResourceNotFoundException notFoundException) {
                    logger.error("A ResourceNotFoundException occurred: Error
message: {}, Error code {}",
                            notFoundException.getMessage(),
notFoundException.awsErrorDetails().errorCode(), notFoundException);
                } else {
                    logger.error("An unexpected error occurred: {}",
cause.getMessage());
                }
            }
            logger.info("Let's wait 1 minute for the asset to be deleted.");
            countdown(60);
            waitForInputToContinue(scanner);
```

```
            logger.info("Delete the AWS IoT SiteWise Asset Model");
            try {
                sitewiseActions.deleteAssetModelAsync(assetModelId).join();
                logger.info("Asset model deleted successfully.");
            } catch (CompletionException ce) {
                Throwable cause = ce.getCause();
                if (cause instanceof ResourceNotFoundException notFoundException) {
                    logger.error("A ResourceNotFoundException occurred: Error
message: {}, Error code {}",
                            notFoundException.getMessage(),
notFoundException.awsErrorDetails().errorCode(), notFoundException);
                } else {
                    logger.error("An unexpected error occurred: {}",
cause.getMessage());
                }
            }
            waitForInputToContinue(scanner);

        } else {
            logger.info("The resources will not be deleted.");
        }
        logger.info(DASHES);

        logger.info(DASHES);
        CloudFormationHelper.destroyCloudFormationStack(ROLES_STACK);
        logger.info("This concludes the AWS IoT SiteWise Scenario");
        logger.info(DASHES);
    }

    private static void waitForInputToContinue(Scanner scanner) {
        while (true) {
            logger.info("");
            logger.info("Enter 'c' followed by <ENTER> to continue:");
            String input = scanner.nextLine();

            if (input.trim().equalsIgnoreCase("c")) {
                logger.info("Continuing with the program...");
                logger.info("");
                break;
            } else {
                logger.info("Invalid input. Please try again.");
            }
        }
    }
```

```
    public static void countdown(int totalSeconds) throws InterruptedException {
        for (int i = totalSeconds; i >= 0; i--) {
            int displayMinutes = i / 60;
            int displaySeconds = i % 60;
            System.out.printf("\r%02d:%02d", displayMinutes, displaySeconds);
            Thread.sleep(1000); // Wait for 1 second
        }
        System.out.println(); // Move to the next line after countdown
        logger.info("Countdown complete!");
    }
}
```

Eine Wrapper-Klasse für AWS IoT SiteWise SDK-Methoden.

```
public class SitewiseActions {

    private static final Logger logger =
 LoggerFactory.getLogger(SitewiseActions.class);

    private static IoTSiteWiseAsyncClient ioTSiteWiseAsyncClient;

    private static IoTSiteWiseAsyncClient getAsyncClient() {
        if (ioTSiteWiseAsyncClient == null) {
            SdkAsyncHttpClient httpClient = NettyNioAsyncHttpClient.builder()
                .maxConcurrency(100)
                .connectionTimeout(Duration.ofSeconds(60))
                .readTimeout(Duration.ofSeconds(60))
                .writeTimeout(Duration.ofSeconds(60))
                .build();

            ClientOverrideConfiguration overrideConfig =
 ClientOverrideConfiguration.builder()
                .apiCallTimeout(Duration.ofMinutes(2))
                .apiCallAttemptTimeout(Duration.ofSeconds(90))
                .retryStrategy(RetryMode.STANDARD)
                .build();

            ioTSiteWiseAsyncClient = IoTSiteWiseAsyncClient.builder()
                .httpClient(httpClient)
                .overrideConfiguration(overrideConfig)
                .build();
```

```
        }
        return ioTSiteWiseAsyncClient;
    }


    /**
     * Creates an asset model.
     *
     * @param name the name of the asset model to create.
     * @return a {@link CompletableFuture} that represents a {@link
CreateAssetModelResponse} result. The calling code
     *         can attach callbacks, then handle the result or exception by calling
{@link CompletableFuture#join()} or
     *         {@link CompletableFuture#get()}.
     *         <p>
     *         If any completion stage in this method throws an exception, the
method logs the exception cause and keeps it
     *         available to the calling code as a {@link CompletionException}. By
calling
     *         {@link CompletionException#getCause()}, the calling code can access
the original exception.
     */
    public CompletableFuture<CreateAssetModelResponse> createAssetModelAsync(String
name) {
        PropertyType humidity = PropertyType.builder()
            .measurement(Measurement.builder().build())
            .build();

        PropertyType temperaturePropertyType = PropertyType.builder()
            .measurement(Measurement.builder().build())
            .build();

        AssetModelPropertyDefinition temperatureProperty =
AssetModelPropertyDefinition.builder()
            .name("Temperature")
            .dataType(PropertyDataType.DOUBLE)
            .type(temperaturePropertyType)
            .build();

        AssetModelPropertyDefinition humidityProperty =
AssetModelPropertyDefinition.builder()
            .name("Humidity")
            .dataType(PropertyDataType.DOUBLE)
            .type(humidity)
```

```
            .build();

        CreateAssetModelRequest createAssetModelRequest =
CreateAssetModelRequest.builder()
            .assetModelName(name)
            .assetModelDescription("This is my asset model")
            .assetModelProperties(temperatureProperty, humidityProperty)
            .build();

        return getAsyncClient().createAssetModel(createAssetModelRequest)
            .whenComplete((response, exception) -> {
                if (exception != null) {
                    logger.error("Failed to create asset model: {} ",
exception.getCause().getMessage());
                }
            });
    }


    /**
     * Creates an asset with the specified name and asset model Id.
     *
     * @param assetName    the name of the asset to create.
     * @param assetModelId the Id of the asset model to associate with the asset.
     * @return a {@link CompletableFuture} that represents a {@link
CreateAssetResponse} result. The calling code can
     *         attach callbacks, then handle the result or exception by calling
{@link CompletableFuture#join()} or
     *         {@link CompletableFuture#get()}.
     *         <p>
     *         If any completion stage in this method throws an exception, the
method logs the exception cause and keeps it
     *         available to the calling code as a {@link CompletionException}. By
calling
     *         {@link CompletionException#getCause()}, the calling code can access
the original exception.
     */
    public CompletableFuture<CreateAssetResponse> createAssetAsync(String assetName,
String assetModelId) {
        CreateAssetRequest createAssetRequest = CreateAssetRequest.builder()
            .assetModelId(assetModelId)
            .assetDescription("Created using the AWS SDK for Java")
            .assetName(assetName)
            .build();
```

```
        return getAsyncClient().createAsset(createAssetRequest)
            .whenComplete((response, exception) -> {
                if (exception != null) {
                    logger.error("Failed to create asset: {}",
exception.getCause().getMessage());
                }
            });
    }

    /**
     * Sends data to the SiteWise service.
     *
     * @param assetId        the ID of the asset to which the data will be sent.
     * @param tempPropertyId the ID of the temperature property.
     * @param humidityPropId the ID of the humidity property.
     * @return a {@link CompletableFuture} that represents a {@link
BatchPutAssetPropertyValueResponse} result. The
     *         calling code can attach callbacks, then handle the result or
exception by calling
     *         {@link CompletableFuture#join()} or {@link CompletableFuture#get()}.
     *         <p>
     *         If any completion stage in this method throws an exception, the
method logs the exception cause and keeps it
     *         available to the calling code as a {@link CompletionException}. By
calling
     *         {@link CompletionException#getCause()}, the calling code can access
the original exception.
     */
    public CompletableFuture<BatchPutAssetPropertyValueResponse>
sendDataToSiteWiseAsync(String assetId, String tempPropertyId, String
humidityPropId) {
        Map<String, Double> sampleData = generateSampleData();
        long timestamp = Instant.now().toEpochMilli();

        TimeInNanos time = TimeInNanos.builder()
            .timeInSeconds(timestamp / 1000)
            .offsetInNanos((int) ((timestamp % 1000) * 1000000))
            .build();

        BatchPutAssetPropertyValueRequest request =
BatchPutAssetPropertyValueRequest.builder()
            .entries(Arrays.asList(
                PutAssetPropertyValueEntry.builder()
```

```
                    .entryId("entry-3")
                    .assetId(assetId)
                    .propertyId(tempPropertyId)
                    .propertyValues(Arrays.asList(
                        AssetPropertyValue.builder()
                            .value(Variant.builder()
                                .doubleValue(sampleData.get("Temperature"))
                                .build())
                            .timestamp(time)
                            .build()
                    ))
                    .build(),
                PutAssetPropertyValueEntry.builder()
                    .entryId("entry-4")
                    .assetId(assetId)
                    .propertyId(humidityPropId)
                    .propertyValues(Arrays.asList(
                        AssetPropertyValue.builder()
                            .value(Variant.builder()
                                .doubleValue(sampleData.get("Humidity"))
                                .build())
                            .timestamp(time)
                            .build()
                    ))
                    .build()
            ))
            .build();

        return getAsyncClient().batchPutAssetPropertyValue(request)
            .whenComplete((response, exception) -> {
                if (exception != null) {
                    logger.error("An exception occurred: {}",
exception.getCause().getMessage());
                }
            });
    }

    /**
     * Fetches the value of an asset property.
     *
     * @param propId  the ID of the asset property to fetch.
     * @param assetId the ID of the asset to fetch the property value for.
     * @return a {@link CompletableFuture} that represents a {@link Double} result.
The calling code can attach
```

```
    *         callbacks, then handle the result or exception by calling {@link
CompletableFuture#join()} or
    *         {@link CompletableFuture#get()}.
    *         <p>
    *         If any completion stage in this method throws an exception, the
method logs the exception cause and keeps
    *         it available to the calling code as a {@link CompletionException}. By
calling
    *         {@link CompletionException#getCause()}, the calling code can access
the original exception.
    */
   public CompletableFuture<Double> getAssetPropValueAsync(String propId, String
assetId) {
       GetAssetPropertyValueRequest assetPropertyValueRequest =
GetAssetPropertyValueRequest.builder()
               .propertyId(propId)
               .assetId(assetId)
               .build();

       return getAsyncClient().getAssetPropertyValue(assetPropertyValueRequest)
               .handle((response, exception) -> {
                   if (exception != null) {
                       logger.error("Error occurred while fetching property value:
{}.", exception.getCause().getMessage());
                       throw (CompletionException) exception;
                   }
                   return response.propertyValue().value().doubleValue();
               });
   }

   /**
    * Retrieves the property IDs associated with a specific asset model.
    *
    * @param assetModelId the ID of the asset model that defines the properties.
    * @return a {@link CompletableFuture} that represents a {@link Map} result that
associates the property name to the
    *         propert ID. The calling code can attach callbacks, then handle the
result or exception by calling
    *         {@link CompletableFuture#join()} or {@link CompletableFuture#get()}.
    *         <p>
    *         If any completion stage in this method throws an exception, the
method logs the exception cause and keeps
    *         it available to the calling code as a {@link CompletionException}. By
calling
```

```
    *         {@link CompletionException#getCause()}, the calling code can access
the original exception.
    */
   public CompletableFuture<Map<String, String>> getPropertyIds(String
assetModelId) {
       ListAssetModelPropertiesRequest modelPropertiesRequest =
ListAssetModelPropertiesRequest.builder().assetModelId(assetModelId).build();
       return getAsyncClient().listAssetModelProperties(modelPropertiesRequest)
           .handle((response, throwable) -> {
               if (response != null) {
                   return response.assetModelPropertySummaries().stream()
                       .collect(Collectors
                           .toMap(AssetModelPropertySummary::name,
AssetModelPropertySummary::id));
               } else {
                   logger.error("Error occurred while fetching property IDs: {}.",
throwable.getCause().getMessage());
                   throw (CompletionException) throwable;
               }
           });
   }

   /**
    * Deletes an asset.
    *
    * @param assetId the ID of the asset to be deleted.
    * @return a {@link CompletableFuture} that represents a {@link
DeleteAssetResponse} result. The calling code can
    *         attach callbacks, then handle the result or exception by calling
{@link CompletableFuture#join()} or
    *         {@link CompletableFuture#get()}.
    *         <p>
    *         If any completion stage in this method throws an exception, the
method logs the exception cause and keeps
    *         it available to the calling code as a {@link CompletionException}. By
calling
    *         {@link CompletionException#getCause()}, the calling code can access
the original exception.
    */
   public CompletableFuture<DeleteAssetResponse> deleteAssetAsync(String assetId) {
       DeleteAssetRequest deleteAssetRequest = DeleteAssetRequest.builder()
           .assetId(assetId)
           .build();
```

```
        return getAsyncClient().deleteAsset(deleteAssetRequest)
            .whenComplete((response, exception) -> {
                if (exception != null) {
                    logger.error("An error occurred deleting asset with id: {}",
assetId);
                }
            });
    }

    /**
     * Deletes an Asset Model with the specified ID.
     *
     * @param assetModelId the ID of the Asset Model to delete.
     * @return a {@link CompletableFuture} that represents a {@link
DeleteAssetModelResponse} result. The calling code
     *         can attach callbacks, then handle the result or exception by calling
{@link CompletableFuture#join()} or
     *         {@link CompletableFuture#get()}.
     *         <p>
     *         If any completion stage in this method throws an exception, the
method logs the exception cause and keeps
     *         it available to the calling code as a {@link CompletionException}. By
calling
     *         {@link CompletionException#getCause()}, the calling code can access
the original exception.
     */
    public CompletableFuture<DeleteAssetModelResponse> deleteAssetModelAsync(String
assetModelId) {
        DeleteAssetModelRequest deleteAssetModelRequest =
DeleteAssetModelRequest.builder()
            .assetModelId(assetModelId)
            .build();

        return getAsyncClient().deleteAssetModel(deleteAssetModelRequest)
            .whenComplete((response, exception) -> {
                if (exception != null) {
                    logger.error("Failed to delete asset model with ID:{}.",
exception.getMessage());
                }
            });
    }

    /**
     * Retrieves the asset model ID for the given asset model name.
```

```
    *
    * @param assetModelName the name of the asset model for the ID.
    * @return a {@link CompletableFuture} that represents a {@link String} result
of the asset model ID or null if the
    *         asset model cannot be found. The calling code can attach callbacks,
then handle the result or exception
    *         by calling {@link CompletableFuture#join()} or {@link
CompletableFuture#get()}.
    *         <p>
    *         If any completion stage in this method throws an exception, the
method logs the exception cause and keeps
    *         it available to the calling code as a {@link CompletionException}. By
calling
    *         {@link CompletionException#getCause()}, the calling code can access
the original exception.
    */
   public CompletableFuture<String> getAssetModelIdAsync(String assetModelName) {
       ListAssetModelsRequest listAssetModelsRequest =
ListAssetModelsRequest.builder().build();
       return getAsyncClient().listAssetModels(listAssetModelsRequest)
               .handle((listAssetModelsResponse, exception) -> {
                   if (exception != null) {
                       logger.error("Failed to retrieve Asset Model ID: {}",
exception.getCause().getMessage());
                       throw (CompletionException) exception;
                   }
                   for (AssetModelSummary assetModelSummary :
listAssetModelsResponse.assetModelSummaries()) {
                       if (assetModelSummary.name().equals(assetModelName)) {
                           return assetModelSummary.id();
                       }
                   }
                   return null;
               });
   }


   /**
    * Creates a new IoT Sitewise gateway.
    *
    * @param gatewayName The name of the gateway to create.
    * @param myThing     The name of the core device thing to associate with the
gateway.
```

```
    * @return a {@link CompletableFuture} that represents a {@link String} result
of the gateways ID. The calling code
    *         can attach callbacks, then handle the result or exception by calling
{@link CompletableFuture#join()} or
    *         {@link CompletableFuture#get()}.
    *         <p>
    *         If any completion stage in this method throws an exception, the
method logs the exception cause and keeps
    *         it available to the calling code as a {@link CompletionException}. By
calling
    *         {@link CompletionException#getCause()}, the calling code can access
the original exception.
    */
   public CompletableFuture<String> createGatewayAsync(String gatewayName, String
myThing) {
       GreengrassV2 gg = GreengrassV2.builder()
           .coreDeviceThingName(myThing)
           .build();

       GatewayPlatform platform = GatewayPlatform.builder()
           .greengrassV2(gg)
           .build();

       Map<String, String> tag = new HashMap<>();
       tag.put("Environment", "Production");

       CreateGatewayRequest createGatewayRequest = CreateGatewayRequest.builder()
           .gatewayName(gatewayName)
           .gatewayPlatform(platform)
           .tags(tag)
           .build();

       return getAsyncClient().createGateway(createGatewayRequest)
           .handle((response, exception) -> {
               if (exception != null) {
                   logger.error("Error creating the gateway.");
                   throw (CompletionException) exception;
               }
               logger.info("The ARN of the gateway is {}" ,
response.gatewayArn());
               return response.gatewayId();
           });
   }
```

```
   /**
    * Deletes the specified gateway.
    *
    * @param gatewayId the ID of the gateway to delete.
    * @return a {@link CompletableFuture} that represents a {@link
DeleteGatewayResponse} result.. The calling code
    *         can attach callbacks, then handle the result or exception by calling
{@link CompletableFuture#join()} or
    *         {@link CompletableFuture#get()}.
    *         <p>
    *         If any completion stage in this method throws an exception, the
method logs the exception cause and keeps
    *         it available to the calling code as a {@link CompletionException}. By
calling
    *         {@link CompletionException#getCause()}, the calling code can access
the original exception.
    */
   public CompletableFuture<DeleteGatewayResponse> deleteGatewayAsync(String
gatewayId) {
       DeleteGatewayRequest deleteGatewayRequest = DeleteGatewayRequest.builder()
           .gatewayId(gatewayId)
           .build();

       return getAsyncClient().deleteGateway(deleteGatewayRequest)
           .whenComplete((response, exception) -> {
               if (exception != null) {
                   logger.error("Failed to delete gateway: {}",
exception.getCause().getMessage());
               }
           });
   }

   /**
    * Describes the specified gateway.
    *
    * @param gatewayId the ID of the gateway to describe.
    * @return a {@link CompletableFuture} that represents a {@link
DescribeGatewayResponse} result. The calling code
    *         can attach callbacks, then handle the result or exception by calling
{@link CompletableFuture#join()} or
    *         {@link CompletableFuture#get()}.
    *         <p>
    *         If any completion stage in this method throws an exception, the
method logs the exception cause and keeps
```

```
     *         it available to the calling code as a {@link CompletionException}. By
 calling
     *         {@link CompletionException#getCause()}, the calling code can access
 the original exception.
     */
    public CompletableFuture<DescribeGatewayResponse> describeGatewayAsync(String
 gatewayId) {
        DescribeGatewayRequest request = DescribeGatewayRequest.builder()
            .gatewayId(gatewayId)
            .build();

        return getAsyncClient().describeGateway(request)
            .whenComplete((response, exception) -> {
                if (exception != null) {
                    logger.error("An error occurred during the describeGateway
 method: {}", exception.getCause().getMessage());
                }
            });
    }

    private static Map<String, Double> generateSampleData() {
        Map<String, Double> data = new HashMap<>();
        data.put("Temperature", 23.5);
        data.put("Humidity", 65.0);
        return data;
    }
}
```

Aktionen

`BatchPutAssetPropertyValue`

Das folgende Codebeispiel zeigt, wie man es benutzt`BatchPutAssetPropertyValue`.

SDK für Java 2.x

> **Note**
>
> Es gibt noch mehr dazu GitHub. Hier finden Sie das vollständige Beispiel und erfahren, wie Sie das AWS -Code-Beispiel- einrichten und ausführen.

```
   /**
    * Sends data to the SiteWise service.
    *
    * @param assetId        the ID of the asset to which the data will be sent.
    * @param tempPropertyId the ID of the temperature property.
    * @param humidityPropId the ID of the humidity property.
    * @return a {@link CompletableFuture} that represents a {@link
BatchPutAssetPropertyValueResponse} result. The
    *         calling code can attach callbacks, then handle the result or
exception by calling
    *         {@link CompletableFuture#join()} or {@link CompletableFuture#get()}.
    *         <p>
    *         If any completion stage in this method throws an exception, the
method logs the exception cause and keeps it
    *         available to the calling code as a {@link CompletionException}. By
calling
    *         {@link CompletionException#getCause()}, the calling code can access
the original exception.
    */
   public CompletableFuture<BatchPutAssetPropertyValueResponse>
sendDataToSiteWiseAsync(String assetId, String tempPropertyId, String
humidityPropId) {
       Map<String, Double> sampleData = generateSampleData();
       long timestamp = Instant.now().toEpochMilli();

       TimeInNanos time = TimeInNanos.builder()
           .timeInSeconds(timestamp / 1000)
           .offsetInNanos((int) ((timestamp % 1000) * 1000000))
           .build();

       BatchPutAssetPropertyValueRequest request =
BatchPutAssetPropertyValueRequest.builder()
           .entries(Arrays.asList(
               PutAssetPropertyValueEntry.builder()
                   .entryId("entry-3")
                   .assetId(assetId)
                   .propertyId(tempPropertyId)
                   .propertyValues(Arrays.asList(
                       AssetPropertyValue.builder()
                           .value(Variant.builder()
                               .doubleValue(sampleData.get("Temperature"))
                               .build())
                           .timestamp(time)
```

```
                            .build()
                    ))
                    .build(),
                PutAssetPropertyValueEntry.builder()
                    .entryId("entry-4")
                    .assetId(assetId)
                    .propertyId(humidityPropId)
                    .propertyValues(Arrays.asList(
                        AssetPropertyValue.builder()
                            .value(Variant.builder()
                                .doubleValue(sampleData.get("Humidity"))
                                .build())
                            .timestamp(time)
                            .build()
                    ))
                    .build()
            ))
            .build();

        return getAsyncClient().batchPutAssetPropertyValue(request)
            .whenComplete((response, exception) -> {
                if (exception != null) {
                    logger.error("An exception occurred: {}",
exception.getCause().getMessage());
                }
            });
    }
```

- Einzelheiten zur API finden Sie BatchPutAssetPropertyValuein der AWS SDK for Java 2.x API-Referenz.

`CreateAsset`

Das folgende Codebeispiel zeigt die Verwendung`CreateAsset`.

SDK für Java 2.x

> **Note**
>
> Es gibt noch mehr dazu GitHub. Hier finden Sie das vollständige Beispiel und erfahren, wie Sie das AWS -Code-Beispiel- einrichten und ausführen.

```
   /**
    * Creates an asset with the specified name and asset model Id.
    *
    * @param assetName    the name of the asset to create.
    * @param assetModelId the Id of the asset model to associate with the asset.
    * @return a {@link CompletableFuture} that represents a {@link
CreateAssetResponse} result. The calling code can
    *         attach callbacks, then handle the result or exception by calling
{@link CompletableFuture#join()} or
    *         {@link CompletableFuture#get()}.
    *         <p>
    *         If any completion stage in this method throws an exception, the
method logs the exception cause and keeps it
    *         available to the calling code as a {@link CompletionException}. By
calling
    *         {@link CompletionException#getCause()}, the calling code can access
the original exception.
    */
   public CompletableFuture<CreateAssetResponse> createAssetAsync(String assetName,
String assetModelId) {
       CreateAssetRequest createAssetRequest = CreateAssetRequest.builder()
           .assetModelId(assetModelId)
           .assetDescription("Created using the AWS SDK for Java")
           .assetName(assetName)
           .build();

       return getAsyncClient().createAsset(createAssetRequest)
           .whenComplete((response, exception) -> {
               if (exception != null) {
                   logger.error("Failed to create asset: {}",
exception.getCause().getMessage());
               }
           });
```

```
    }
```

- Einzelheiten zur API finden Sie CreateAssetin der AWS SDK for Java 2.x API-Referenz.

`CreateAssetModel`

Das folgende Codebeispiel zeigt die Verwendung`CreateAssetModel`.

SDK für Java 2.x

> **Note**
>
> Es gibt noch mehr dazu GitHub. Hier finden Sie das vollständige Beispiel und erfahren, wie Sie das AWS -Code-Beispiel- einrichten und ausführen.

```
   /**
    * Creates an asset model.
    *
    * @param name the name of the asset model to create.
    * @return a {@link CompletableFuture} that represents a {@link
CreateAssetModelResponse} result. The calling code
    *         can attach callbacks, then handle the result or exception by calling
{@link CompletableFuture#join()} or
    *         {@link CompletableFuture#get()}.
    *         <p>
    *         If any completion stage in this method throws an exception, the
method logs the exception cause and keeps it
    *         available to the calling code as a {@link CompletionException}. By
calling
    *         {@link CompletionException#getCause()}, the calling code can access
the original exception.
    */
   public CompletableFuture<CreateAssetModelResponse> createAssetModelAsync(String
name) {
       PropertyType humidity = PropertyType.builder()
           .measurement(Measurement.builder().build())
           .build();
```

```
        PropertyType temperaturePropertyType = PropertyType.builder()
            .measurement(Measurement.builder().build())
            .build();

        AssetModelPropertyDefinition temperatureProperty =
AssetModelPropertyDefinition.builder()
            .name("Temperature")
            .dataType(PropertyDataType.DOUBLE)
            .type(temperaturePropertyType)
            .build();

        AssetModelPropertyDefinition humidityProperty =
AssetModelPropertyDefinition.builder()
            .name("Humidity")
            .dataType(PropertyDataType.DOUBLE)
            .type(humidity)
            .build();

        CreateAssetModelRequest createAssetModelRequest =
CreateAssetModelRequest.builder()
            .assetModelName(name)
            .assetModelDescription("This is my asset model")
            .assetModelProperties(temperatureProperty, humidityProperty)
            .build();

        return getAsyncClient().createAssetModel(createAssetModelRequest)
            .whenComplete((response, exception) -> {
                if (exception != null) {
                    logger.error("Failed to create asset model: {} ",
exception.getCause().getMessage());
                }
            });
    }
```

- Einzelheiten zur API finden Sie CreateAssetModelin der AWS SDK for Java 2.x API-Referenz.

`CreateGateway`

Das folgende Codebeispiel zeigt die Verwendung`CreateGateway`.

SDK für Java 2.x

> **Note**
>
> Es gibt noch mehr dazu GitHub. Hier finden Sie das vollständige Beispiel und erfahren, wie Sie das AWS -Code-Beispiel- einrichten und ausführen.

```
   /**
    * Creates a new IoT Sitewise gateway.
    *
    * @param gatewayName The name of the gateway to create.
    * @param myThing     The name of the core device thing to associate with the
gateway.
    * @return a {@link CompletableFuture} that represents a {@link String} result
of the gateways ID. The calling code
    *         can attach callbacks, then handle the result or exception by calling
{@link CompletableFuture#join()} or
    *         {@link CompletableFuture#get()}.
    *         <p>
    *         If any completion stage in this method throws an exception, the
method logs the exception cause and keeps
    *         it available to the calling code as a {@link CompletionException}. By
calling
    *         {@link CompletionException#getCause()}, the calling code can access
the original exception.
    */
   public CompletableFuture<String> createGatewayAsync(String gatewayName, String
myThing) {
       GreengrassV2 gg = GreengrassV2.builder()
           .coreDeviceThingName(myThing)
           .build();

       GatewayPlatform platform = GatewayPlatform.builder()
           .greengrassV2(gg)
           .build();

       Map<String, String> tag = new HashMap<>();
       tag.put("Environment", "Production");

       CreateGatewayRequest createGatewayRequest = CreateGatewayRequest.builder()
```

```
            .gatewayName(gatewayName)
            .gatewayPlatform(platform)
            .tags(tag)
            .build();

        return getAsyncClient().createGateway(createGatewayRequest)
            .handle((response, exception) -> {
                if (exception != null) {
                    logger.error("Error creating the gateway.");
                    throw (CompletionException) exception;
                }
                logger.info("The ARN of the gateway is {}" ,
response.gatewayArn());
                return response.gatewayId();
            });
    }
```

- Einzelheiten zur API finden Sie CreateGatewayin der AWS SDK for Java 2.x API-Referenz.

`DeleteAsset`

Das folgende Codebeispiel zeigt die Verwendung`DeleteAsset`.

SDK für Java 2.x

> **Note**
>
> Es gibt noch mehr dazu GitHub. Hier finden Sie das vollständige Beispiel und erfahren, wie Sie das AWS -Code-Beispiel- einrichten und ausführen.

```
    /**
     * Deletes an asset.
     *
     * @param assetId the ID of the asset to be deleted.
     * @return a {@link CompletableFuture} that represents a {@link
DeleteAssetResponse} result. The calling code can
     *         attach callbacks, then handle the result or exception by calling
{@link CompletableFuture#join()} or
     *         {@link CompletableFuture#get()}.
     *         <p>
```

```
     *         If any completion stage in this method throws an exception, the
method logs the exception cause and keeps
     *         it available to the calling code as a {@link CompletionException}. By
calling
     *         {@link CompletionException#getCause()}, the calling code can access
the original exception.
     */
    public CompletableFuture<DeleteAssetResponse> deleteAssetAsync(String assetId) {
        DeleteAssetRequest deleteAssetRequest = DeleteAssetRequest.builder()
            .assetId(assetId)
            .build();

        return getAsyncClient().deleteAsset(deleteAssetRequest)
            .whenComplete((response, exception) -> {
                if (exception != null) {
                    logger.error("An error occurred deleting asset with id: {}",
assetId);
                }
            });
    }
```

- Einzelheiten zur API finden Sie DeleteAssetin der AWS SDK for Java 2.x API-Referenz.

`DeleteAssetModel`

Das folgende Codebeispiel zeigt die Verwendung`DeleteAssetModel`.

SDK für Java 2.x

> **Note**
>
> Es gibt noch mehr dazu GitHub. Hier finden Sie das vollständige Beispiel und erfahren, wie Sie das AWS -Code-Beispiel- einrichten und ausführen.

```
    /**
     * Deletes an Asset Model with the specified ID.
     *
     * @param assetModelId the ID of the Asset Model to delete.
     * @return a {@link CompletableFuture} that represents a {@link
DeleteAssetModelResponse} result. The calling code
```

```
    *         can attach callbacks, then handle the result or exception by calling
{@link CompletableFuture#join()} or
    *         {@link CompletableFuture#get()}.
    *         <p>
    *         If any completion stage in this method throws an exception, the
method logs the exception cause and keeps
    *         it available to the calling code as a {@link CompletionException}. By
calling
    *         {@link CompletionException#getCause()}, the calling code can access
the original exception.
    */
   public CompletableFuture<DeleteAssetModelResponse> deleteAssetModelAsync(String
assetModelId) {
       DeleteAssetModelRequest deleteAssetModelRequest =
DeleteAssetModelRequest.builder()
           .assetModelId(assetModelId)
           .build();

       return getAsyncClient().deleteAssetModel(deleteAssetModelRequest)
           .whenComplete((response, exception) -> {
               if (exception != null) {
                   logger.error("Failed to delete asset model with ID:{}.",
exception.getMessage());
               }
           });
   }
```

- Einzelheiten zur API finden Sie DeleteAssetModelin der AWS SDK for Java 2.x API-Referenz.

`DeleteGateway`

Das folgende Codebeispiel zeigt die Verwendung`DeleteGateway`.

SDK für Java 2.x

> **Note**
>
> Es gibt noch mehr dazu GitHub. Hier finden Sie das vollständige Beispiel und erfahren, wie Sie das AWS -Code-Beispiel- einrichten und ausführen.

```
   /**
    * Deletes the specified gateway.
    *
    * @param gatewayId the ID of the gateway to delete.
    * @return a {@link CompletableFuture} that represents a {@link
DeleteGatewayResponse} result.. The calling code
    *         can attach callbacks, then handle the result or exception by calling
{@link CompletableFuture#join()} or
    *         {@link CompletableFuture#get()}.
    *         <p>
    *         If any completion stage in this method throws an exception, the
method logs the exception cause and keeps
    *         it available to the calling code as a {@link CompletionException}. By
calling
    *         {@link CompletionException#getCause()}, the calling code can access
the original exception.
    */
   public CompletableFuture<DeleteGatewayResponse> deleteGatewayAsync(String
gatewayId) {
       DeleteGatewayRequest deleteGatewayRequest = DeleteGatewayRequest.builder()
           .gatewayId(gatewayId)
           .build();

       return getAsyncClient().deleteGateway(deleteGatewayRequest)
           .whenComplete((response, exception) -> {
               if (exception != null) {
                   logger.error("Failed to delete gateway: {}",
exception.getCause().getMessage());
               }
           });
   }
```

- Einzelheiten zur API finden Sie DeleteGatewayin der AWS SDK for Java 2.x API-Referenz.

`DescribeAssetModel`

Das folgende Codebeispiel zeigt die Verwendung`DescribeAssetModel`.

SDK für Java 2.x

> **Note**
>
> Es gibt noch mehr dazu GitHub. Hier finden Sie das vollständige Beispiel und erfahren, wie Sie das AWS -Code-Beispiel- einrichten und ausführen.

```
   /**
    * Retrieves the property IDs associated with a specific asset model.
    *
    * @param assetModelId the ID of the asset model that defines the properties.
    * @return a {@link CompletableFuture} that represents a {@link Map} result that
associates the property name to the
    *         propert ID. The calling code can attach callbacks, then handle the
result or exception by calling
    *         {@link CompletableFuture#join()} or {@link CompletableFuture#get()}.
    *         <p>
    *         If any completion stage in this method throws an exception, the
method logs the exception cause and keeps
    *         it available to the calling code as a {@link CompletionException}. By
calling
    *         {@link CompletionException#getCause()}, the calling code can access
the original exception.
    */
   public CompletableFuture<Map<String, String>> getPropertyIds(String
assetModelId) {
       ListAssetModelPropertiesRequest modelPropertiesRequest =
ListAssetModelPropertiesRequest.builder().assetModelId(assetModelId).build();
       return getAsyncClient().listAssetModelProperties(modelPropertiesRequest)
           .handle((response, throwable) -> {
               if (response != null) {
                   return response.assetModelPropertySummaries().stream()
                       .collect(Collectors
                           .toMap(AssetModelPropertySummary::name,
AssetModelPropertySummary::id));
               } else {
                   logger.error("Error occurred while fetching property IDs: {}.",
throwable.getCause().getMessage());
                   throw (CompletionException) throwable;
               }
           });
```

```
    }
```

- Einzelheiten zur API finden Sie DescribeAssetModelin der AWS SDK for Java 2.x API-Referenz.

`DescribeGateway`

Das folgende Codebeispiel zeigt die Verwendung`DescribeGateway`.

SDK für Java 2.x

> **Note**
>
> Es gibt noch mehr dazu GitHub. Hier finden Sie das vollständige Beispiel und erfahren, wie Sie das AWS -Code-Beispiel- einrichten und ausführen.

```
    /**
     * Describes the specified gateway.
     *
     * @param gatewayId the ID of the gateway to describe.
     * @return a {@link CompletableFuture} that represents a {@link
DescribeGatewayResponse} result. The calling code
     *         can attach callbacks, then handle the result or exception by calling
{@link CompletableFuture#join()} or
     *         {@link CompletableFuture#get()}.
     *         <p>
     *         If any completion stage in this method throws an exception, the
method logs the exception cause and keeps
     *         it available to the calling code as a {@link CompletionException}. By
calling
     *         {@link CompletionException#getCause()}, the calling code can access
the original exception.
     */
    public CompletableFuture<DescribeGatewayResponse> describeGatewayAsync(String
gatewayId) {
        DescribeGatewayRequest request = DescribeGatewayRequest.builder()
            .gatewayId(gatewayId)
            .build();
```

```
        return getAsyncClient().describeGateway(request)
            .whenComplete((response, exception) -> {
                if (exception != null) {
                    logger.error("An error occurred during the describeGateway
method: {}", exception.getCause().getMessage());
                }
            });
    }
```

- Einzelheiten zur API finden Sie DescribeGatewayin der AWS SDK for Java 2.x API-Referenz.

`GetAssetPropertyValue`

Das folgende Codebeispiel zeigt die Verwendung`GetAssetPropertyValue`.

SDK für Java 2.x

> **Note**
>
> Es gibt noch mehr dazu GitHub. Hier finden Sie das vollständige Beispiel und erfahren, wie Sie das AWS -Code-Beispiel- einrichten und ausführen.

```
    /**
     * Fetches the value of an asset property.
     *
     * @param propId  the ID of the asset property to fetch.
     * @param assetId the ID of the asset to fetch the property value for.
     * @return a {@link CompletableFuture} that represents a {@link Double} result.
The calling code can attach
     *         callbacks, then handle the result or exception by calling {@link
CompletableFuture#join()} or
     *         {@link CompletableFuture#get()}.
     *         <p>
     *         If any completion stage in this method throws an exception, the
method logs the exception cause and keeps
     *         it available to the calling code as a {@link CompletionException}. By
calling
     *         {@link CompletionException#getCause()}, the calling code can access
the original exception.
     */
```

```
   public CompletableFuture<Double> getAssetPropValueAsync(String propId, String
assetId) {
       GetAssetPropertyValueRequest assetPropertyValueRequest =
GetAssetPropertyValueRequest.builder()
               .propertyId(propId)
               .assetId(assetId)
               .build();

       return getAsyncClient().getAssetPropertyValue(assetPropertyValueRequest)
               .handle((response, exception) -> {
                   if (exception != null) {
                       logger.error("Error occurred while fetching property value:
{}.", exception.getCause().getMessage());
                       throw (CompletionException) exception;
                   }
                   return response.propertyValue().value().doubleValue();
               });
   }
```

- Einzelheiten zur API finden Sie GetAssetPropertyValuein der AWS SDK for Java 2.x API-Referenz.

`ListAssetModels`

Das folgende Codebeispiel zeigt die Verwendung`ListAssetModels`.

SDK für Java 2.x

> **Note**
>
> Es gibt noch mehr dazu GitHub. Hier finden Sie das vollständige Beispiel und erfahren, wie Sie das AWS -Code-Beispiel- einrichten und ausführen.

```
   /**
    * Retrieves the asset model ID for the given asset model name.
    *
    * @param assetModelName the name of the asset model for the ID.
    * @return a {@link CompletableFuture} that represents a {@link String} result
of the asset model ID or null if the
```

```
    *         asset model cannot be found. The calling code can attach callbacks,
then handle the result or exception
    *         by calling {@link CompletableFuture#join()} or {@link
CompletableFuture#get()}.
    *         <p>
    *         If any completion stage in this method throws an exception, the
method logs the exception cause and keeps
    *         it available to the calling code as a {@link CompletionException}. By
calling
    *         {@link CompletionException#getCause()}, the calling code can access
the original exception.
    */
   public CompletableFuture<String> getAssetModelIdAsync(String assetModelName) {
       ListAssetModelsRequest listAssetModelsRequest =
ListAssetModelsRequest.builder().build();
       return getAsyncClient().listAssetModels(listAssetModelsRequest)
               .handle((listAssetModelsResponse, exception) -> {
                   if (exception != null) {
                       logger.error("Failed to retrieve Asset Model ID: {}",
exception.getCause().getMessage());
                       throw (CompletionException) exception;
                   }
                   for (AssetModelSummary assetModelSummary :
listAssetModelsResponse.assetModelSummaries()) {
                       if (assetModelSummary.name().equals(assetModelName)) {
                           return assetModelSummary.id();
                       }
                   }
                   return null;
               });
   }
```

- Einzelheiten zur API finden Sie ListAssetModelsin der AWS SDK for Java 2.x API-Referenz.

Beispiele für Amazon Keyspaces unter Verwendung von SDK für Java 2.x

Die folgenden Codebeispiele zeigen Ihnen, wie Sie AWS SDK for Java 2.x mit Amazon Keyspaces Aktionen ausführen und allgemeine Szenarien implementieren.

Bei Grundlagen handelt es sich um Codebeispiele, die Ihnen zeigen, wie Sie die wesentlichen Vorgänge innerhalb eines Services ausführen.

Aktionen sind Codeauszüge aus größeren Programmen und müssen im Kontext ausgeführt werden. Während Aktionen Ihnen zeigen, wie Sie einzelne Service-Funktionen aufrufen, können Sie Aktionen im Kontext der zugehörigen Szenarien anzeigen.

Jedes Beispiel enthält einen Link zum vollständigen Quellcode, wo Sie Anweisungen zum Einrichten und Ausführen des Codes im Kodex finden.

Themen

- Erste Schritte
- Grundlagen
- Aktionen

Erste Schritte

Hello Amazon Keyspaces

Das folgende Codebeispiel zeigt, wie Sie mit Amazon Keyspaces beginnen können.

SDK für Java 2.x

> **Note**
>
> Es gibt noch mehr dazu. GitHub Hier finden Sie das vollständige Beispiel und erfahren, wie Sie das AWS -Code-Beispiel- einrichten und ausführen.

```
import software.amazon.awssdk.regions.Region;
import software.amazon.awssdk.services.keyspaces.KeyspacesClient;
import software.amazon.awssdk.services.keyspaces.model.KeyspaceSummary;
import software.amazon.awssdk.services.keyspaces.model.KeyspacesException;
import software.amazon.awssdk.services.keyspaces.model.ListKeyspacesRequest;
import software.amazon.awssdk.services.keyspaces.model.ListKeyspacesResponse;
import java.util.List;

/**
```

```
 * Before running this Java (v2) code example, set up your development
 * environment, including your credentials.
 *
 * For more information, see the following documentation topic:
 *
 * https://docs.aws.amazon.com/sdk-for-java/latest/developer-guide/get-started.html
 */
public class HelloKeyspaces {
    public static void main(String[] args) {
        Region region = Region.US_EAST_1;
        KeyspacesClient keyClient = KeyspacesClient.builder()
                .region(region)
                .build();

        listKeyspaces(keyClient);
    }

    public static void listKeyspaces(KeyspacesClient keyClient) {
        try {
            ListKeyspacesRequest keyspacesRequest = ListKeyspacesRequest.builder()
                    .maxResults(10)
                    .build();

            ListKeyspacesResponse response =
 keyClient.listKeyspaces(keyspacesRequest);
            List<KeyspaceSummary> keyspaces = response.keyspaces();
            for (KeyspaceSummary keyspace : keyspaces) {
                System.out.println("The name of the keyspace is " +
 keyspace.keyspaceName());
            }

        } catch (KeyspacesException e) {
            System.err.println(e.awsErrorDetails().errorMessage());
            System.exit(1);
        }
    }
}
```

- Einzelheiten zur API finden Sie ListKeyspacesin der AWS SDK for Java 2.x API-Referenz.

Grundlagen

Kennenlernen der Grundlagen

Wie das aussehen kann, sehen Sie am nachfolgenden Beispielcode:

- Erstellen Sie einen Keyspace und eine Tabelle. Das Tabellenschema enthält Filmdaten und die point-in-time Wiederherstellung ist aktiviert.
- Stellen Sie über eine sichere TLS-Verbindung mit SigV4-Authentifizierung eine Verbindung zum Keyspace her.
- Fragen Sie die Tabelle ab. Fügen Sie Filmdaten hinzu, rufen Sie sie ab und aktualisieren Sie sie.
- Aktualisieren Sie die Tabelle. Fügen Sie eine Spalte hinzu, um bereits gesehene Filme zu verfolgen.
- Stellen Sie den vorherigen Zustand der Tabelle wieder her und bereinigen Sie die Ressourcen.

SDK für Java 2.x

> **Note**
>
> Es gibt noch mehr dazu GitHub. Hier finden Sie das vollständige Beispiel und erfahren, wie Sie das AWS -Code-Beispiel- einrichten und ausführen.

```
/**
 * Before running this Java (v2) code example, set up your development
 * environment, including your credentials.
 *
 * For more information, see the following documentation topic:
 *
 * https://docs.aws.amazon.com/sdk-for-java/latest/developer-guide/get-started.html
 *
 * Before running this Java code example, you must create a
 * Java keystore (JKS) file and place it in your project's resources folder.
 *
 * This file is a secure file format used to hold certificate information for
 * Java applications. This is required to make a connection to Amazon Keyspaces.
 * For more information, see the following documentation topic:
 *
 * https://docs.aws.amazon.com/keyspaces/latest/devguide/using_java_driver.html
```

```
 *
 * This Java example performs the following tasks:
 *
 * 1. Create a keyspace.
 * 2. Check for keyspace existence.
 * 3. List keyspaces using a paginator.
 * 4. Create a table with a simple movie data schema and enable point-in-time
 * recovery.
 * 5. Check for the table to be in an Active state.
 * 6. List all tables in the keyspace.
 * 7. Use a Cassandra driver to insert some records into the Movie table.
 * 8. Get all records from the Movie table.
 * 9. Get a specific Movie.
 * 10. Get a UTC timestamp for the current time.
 * 11. Update the table schema to add a ‘watched’ Boolean column.
 * 12. Update an item as watched.
 * 13. Query for items with watched = True.
 * 14. Restore the table back to the previous state using the timestamp.
 * 15. Check for completion of the restore action.
 * 16. Delete the table.
 * 17. Confirm that both tables are deleted.
 * 18. Delete the keyspace.
 */

public class ScenarioKeyspaces {
    public static final String DASHES = new String(new char[80]).replace("\0", "-");

    /*
     * Usage:
     * fileName - The name of the JSON file that contains movie data. (Get this file
     * from the GitHub repo at resources/sample_file.)
     * keyspaceName - The name of the keyspace to create.
     */
    public static void main(String[] args) throws InterruptedException, IOException
 {
        String fileName = "<Replace with the JSON file that contains movie data>";
        String keyspaceName = "<Replace with the name of the keyspace to create>";
        String titleUpdate = "The Family";
        int yearUpdate = 2013;
        String tableName = "Movie";
        String tableNameRestore = "MovieRestore";
        Region region = Region.US_EAST_1;
        KeyspacesClient keyClient = KeyspacesClient.builder()
                .region(region)
```

```
                .build();

        DriverConfigLoader loader =
DriverConfigLoader.fromClasspath("application.conf");
        CqlSession session = CqlSession.builder()
                .withConfigLoader(loader)
                .build();

        System.out.println(DASHES);
        System.out.println("Welcome to the Amazon Keyspaces example scenario.");
        System.out.println(DASHES);

        System.out.println(DASHES);
        System.out.println("1. Create a keyspace.");
        createKeySpace(keyClient, keyspaceName);
        System.out.println(DASHES);

        System.out.println(DASHES);
        Thread.sleep(5000);
        System.out.println("2. Check for keyspace existence.");
        checkKeyspaceExistence(keyClient, keyspaceName);
        System.out.println(DASHES);

        System.out.println(DASHES);
        System.out.println("3. List keyspaces using a paginator.");
        listKeyspacesPaginator(keyClient);
        System.out.println(DASHES);

        System.out.println(DASHES);
        System.out.println("4. Create a table with a simple movie data schema and
enable point-in-time recovery.");
        createTable(keyClient, keyspaceName, tableName);
        System.out.println(DASHES);

        System.out.println(DASHES);
        System.out.println("5. Check for the table to be in an Active state.");
        Thread.sleep(6000);
        checkTable(keyClient, keyspaceName, tableName);
        System.out.println(DASHES);

        System.out.println(DASHES);
        System.out.println("6. List all tables in the keyspace.");
        listTables(keyClient, keyspaceName);
        System.out.println(DASHES);
```

```
        System.out.println(DASHES);
        System.out.println("7. Use a Cassandra driver to insert some records into
the Movie table.");
        Thread.sleep(6000);
        loadData(session, fileName, keyspaceName);
        System.out.println(DASHES);

        System.out.println(DASHES);
        System.out.println("8. Get all records from the Movie table.");
        getMovieData(session, keyspaceName);
        System.out.println(DASHES);

        System.out.println(DASHES);
        System.out.println("9. Get a specific Movie.");
        getSpecificMovie(session, keyspaceName);
        System.out.println(DASHES);

        System.out.println(DASHES);
        System.out.println("10. Get a UTC timestamp for the current time.");
        ZonedDateTime utc = ZonedDateTime.now(ZoneOffset.UTC);
        System.out.println("DATETIME = " + Date.from(utc.toInstant()));
        System.out.println(DASHES);

        System.out.println(DASHES);
        System.out.println("11. Update the table schema to add a watched Boolean
column.");
        updateTable(keyClient, keyspaceName, tableName);
        System.out.println(DASHES);

        System.out.println(DASHES);
        System.out.println("12. Update an item as watched.");
        Thread.sleep(10000); // Wait 10 secs for the update.
        updateRecord(session, keyspaceName, titleUpdate, yearUpdate);
        System.out.println(DASHES);

        System.out.println(DASHES);
        System.out.println("13. Query for items with watched = True.");
        getWatchedData(session, keyspaceName);
        System.out.println(DASHES);

        System.out.println(DASHES);
        System.out.println("14. Restore the table back to the previous state using
the timestamp.");
```

```
        System.out.println("Note that the restore operation can take up to 20
minutes.");
        restoreTable(keyClient, keyspaceName, utc);
        System.out.println(DASHES);

        System.out.println(DASHES);
        System.out.println("15. Check for completion of the restore action.");
        Thread.sleep(5000);
        checkRestoredTable(keyClient, keyspaceName, "MovieRestore");
        System.out.println(DASHES);

        System.out.println(DASHES);
        System.out.println("16. Delete both tables.");
        deleteTable(keyClient, keyspaceName, tableName);
        deleteTable(keyClient, keyspaceName, tableNameRestore);
        System.out.println(DASHES);

        System.out.println(DASHES);
        System.out.println("17. Confirm that both tables are deleted.");
        checkTableDelete(keyClient, keyspaceName, tableName);
        checkTableDelete(keyClient, keyspaceName, tableNameRestore);
        System.out.println(DASHES);

        System.out.println(DASHES);
        System.out.println("18. Delete the keyspace.");
        deleteKeyspace(keyClient, keyspaceName);
        System.out.println(DASHES);

        System.out.println(DASHES);
        System.out.println("The scenario has completed successfully.");
        System.out.println(DASHES);
    }

    public static void deleteKeyspace(KeyspacesClient keyClient, String
keyspaceName) {
        try {
            DeleteKeyspaceRequest deleteKeyspaceRequest =
DeleteKeyspaceRequest.builder()
                    .keyspaceName(keyspaceName)
                    .build();

            keyClient.deleteKeyspace(deleteKeyspaceRequest);

        } catch (KeyspacesException e) {
```

```
            System.err.println(e.awsErrorDetails().errorMessage());
            System.exit(1);
        }
    }

    public static void checkTableDelete(KeyspacesClient keyClient, String
keyspaceName, String tableName)
            throws InterruptedException {
        try {
            String status;
            GetTableResponse response;
            GetTableRequest tableRequest = GetTableRequest.builder()
                    .keyspaceName(keyspaceName)
                    .tableName(tableName)
                    .build();

            // Keep looping until table cannot be found and a
ResourceNotFoundException is
            // thrown.
            while (true) {
                response = keyClient.getTable(tableRequest);
                status = response.statusAsString();
                System.out.println(". The table status is " + status);
                Thread.sleep(500);
            }

        } catch (ResourceNotFoundException e) {
            System.err.println(e.awsErrorDetails().errorMessage());
        }
        System.out.println("The table is deleted");
    }

    public static void deleteTable(KeyspacesClient keyClient, String keyspaceName,
String tableName) {
        try {
            DeleteTableRequest tableRequest = DeleteTableRequest.builder()
                    .keyspaceName(keyspaceName)
                    .tableName(tableName)
                    .build();

            keyClient.deleteTable(tableRequest);

        } catch (KeyspacesException e) {
            System.err.println(e.awsErrorDetails().errorMessage());
```

```
            System.exit(1);
        }
    }

    public static void checkRestoredTable(KeyspacesClient keyClient, String
 keyspaceName, String tableName)
            throws InterruptedException {
        try {
            boolean tableStatus = false;
            String status;
            GetTableResponse response = null;
            GetTableRequest tableRequest = GetTableRequest.builder()
                    .keyspaceName(keyspaceName)
                    .tableName(tableName)
                    .build();

            while (!tableStatus) {
                response = keyClient.getTable(tableRequest);
                status = response.statusAsString();
                System.out.println("The table status is " + status);

                if (status.compareTo("ACTIVE") == 0) {
                    tableStatus = true;
                }
                Thread.sleep(500);
            }

            List<ColumnDefinition> cols = response.schemaDefinition().allColumns();
            for (ColumnDefinition def : cols) {
                System.out.println("The column name is " + def.name());
                System.out.println("The column type is " + def.type());
            }

        } catch (KeyspacesException e) {
            System.err.println(e.awsErrorDetails().errorMessage());
            System.exit(1);
        }
    }

    public static void restoreTable(KeyspacesClient keyClient, String keyspaceName,
 ZonedDateTime utc) {
        try {
            Instant myTime = utc.toInstant();
            RestoreTableRequest restoreTableRequest = RestoreTableRequest.builder()
```

```
                    .restoreTimestamp(myTime)
                    .sourceTableName("Movie")
                    .targetKeyspaceName(keyspaceName)
                    .targetTableName("MovieRestore")
                    .sourceKeyspaceName(keyspaceName)
                    .build();

            RestoreTableResponse response =
keyClient.restoreTable(restoreTableRequest);
            System.out.println("The ARN of the restored table is " +
response.restoredTableARN());

        } catch (KeyspacesException e) {
            System.err.println(e.awsErrorDetails().errorMessage());
            System.exit(1);
        }
    }

    public static void getWatchedData(CqlSession session, String keyspaceName) {
        ResultSet resultSet = session
                .execute("SELECT * FROM \"" + keyspaceName + "\".\"Movie\" WHERE
watched = true ALLOW FILTERING;");
        resultSet.forEach(item -> {
            System.out.println("The Movie title is " + item.getString("title"));
            System.out.println("The Movie year is " + item.getInt("year"));
            System.out.println("The plot is " + item.getString("plot"));
        });
    }

    public static void updateRecord(CqlSession session, String keySpace, String
titleUpdate, int yearUpdate) {
        String sqlStatement = "UPDATE \"" + keySpace
                + "\".\"Movie\" SET watched=true WHERE title = :k0 AND year = :k1;";
        BatchStatementBuilder builder =
BatchStatement.builder(DefaultBatchType.UNLOGGED);
        builder.setConsistencyLevel(ConsistencyLevel.LOCAL_QUORUM);
        PreparedStatement preparedStatement = session.prepare(sqlStatement);
        builder.addStatement(preparedStatement.boundStatementBuilder()
                .setString("k0", titleUpdate)
                .setInt("k1", yearUpdate)
                .build());

        BatchStatement batchStatement = builder.build();
        session.execute(batchStatement);
```

```
    }

    public static void updateTable(KeyspacesClient keyClient, String keySpace,
String tableName) {
        try {
            ColumnDefinition def = ColumnDefinition.builder()
                    .name("watched")
                    .type("boolean")
                    .build();

            UpdateTableRequest tableRequest = UpdateTableRequest.builder()
                    .keyspaceName(keySpace)
                    .tableName(tableName)
                    .addColumns(def)
                    .build();

            keyClient.updateTable(tableRequest);

        } catch (KeyspacesException e) {
            System.err.println(e.awsErrorDetails().errorMessage());
            System.exit(1);
        }
    }

    public static void getSpecificMovie(CqlSession session, String keyspaceName) {
        ResultSet resultSet = session.execute(
                "SELECT * FROM \"" + keyspaceName + "\".\"Movie\" WHERE title = 'The
Family' ALLOW FILTERING ;");
        resultSet.forEach(item -> {
            System.out.println("The Movie title is " + item.getString("title"));
            System.out.println("The Movie year is " + item.getInt("year"));
            System.out.println("The plot is " + item.getString("plot"));
        });
    }

    // Get records from the Movie table.
    public static void getMovieData(CqlSession session, String keyspaceName) {
        ResultSet resultSet = session.execute("SELECT * FROM \"" + keyspaceName +
"\".\"Movie\";");
        resultSet.forEach(item -> {
            System.out.println("The Movie title is " + item.getString("title"));
            System.out.println("The Movie year is " + item.getInt("year"));
            System.out.println("The plot is " + item.getString("plot"));
        });
```

```
    }

    // Load data into the table.
    public static void loadData(CqlSession session, String fileName, String
keySpace) throws IOException {
        String sqlStatement = "INSERT INTO \"" + keySpace + "\".\"Movie\" (title,
year, plot) values (:k0, :k1, :k2)";
        JsonParser parser = new JsonFactory().createParser(new File(fileName));
        com.fasterxml.jackson.databind.JsonNode rootNode = new
ObjectMapper().readTree(parser);
        Iterator<JsonNode> iter = rootNode.iterator();
        ObjectNode currentNode;
        int t = 0;
        while (iter.hasNext()) {

            // Add 20 movies to the table.
            if (t == 20)
                break;
            currentNode = (ObjectNode) iter.next();

            int year = currentNode.path("year").asInt();
            String title = currentNode.path("title").asText();
            String plot = currentNode.path("info").path("plot").toString();

            // Insert the data into the Amazon Keyspaces table.
            BatchStatementBuilder builder =
BatchStatement.builder(DefaultBatchType.UNLOGGED);
            builder.setConsistencyLevel(ConsistencyLevel.LOCAL_QUORUM);
            PreparedStatement preparedStatement = session.prepare(sqlStatement);
            builder.addStatement(preparedStatement.boundStatementBuilder()
                    .setString("k0", title)
                    .setInt("k1", year)
                    .setString("k2", plot)
                    .build());

            BatchStatement batchStatement = builder.build();
            session.execute(batchStatement);
            t++;
        }

        System.out.println("You have added " + t + " records successfully!");
    }

    public static void listTables(KeyspacesClient keyClient, String keyspaceName) {
```

```
        try {
            ListTablesRequest tablesRequest = ListTablesRequest.builder()
                    .keyspaceName(keyspaceName)
                    .build();

            ListTablesIterable listRes =
keyClient.listTablesPaginator(tablesRequest);
            listRes.stream()
                    .flatMap(r -> r.tables().stream())
                    .forEach(content -> System.out.println(" ARN: " +
content.resourceArn() +
                            " Table name: " + content.tableName()));

        } catch (KeyspacesException e) {
            System.err.println(e.awsErrorDetails().errorMessage());
            System.exit(1);
        }
    }

    public static void checkTable(KeyspacesClient keyClient, String keyspaceName,
String tableName)
            throws InterruptedException {
        try {
            boolean tableStatus = false;
            String status;
            GetTableResponse response = null;
            GetTableRequest tableRequest = GetTableRequest.builder()
                    .keyspaceName(keyspaceName)
                    .tableName(tableName)
                    .build();

            while (!tableStatus) {
                response = keyClient.getTable(tableRequest);
                status = response.statusAsString();
                System.out.println(". The table status is " + status);

                if (status.compareTo("ACTIVE") == 0) {
                    tableStatus = true;
                }
                Thread.sleep(500);
            }

            List<ColumnDefinition> cols = response.schemaDefinition().allColumns();
            for (ColumnDefinition def : cols) {
```

```
                System.out.println("The column name is " + def.name());
                System.out.println("The column type is " + def.type());
            }

        } catch (KeyspacesException e) {
            System.err.println(e.awsErrorDetails().errorMessage());
            System.exit(1);
        }
    }

    public static void createTable(KeyspacesClient keyClient, String keySpace,
 String tableName) {
        try {
            // Set the columns.
            ColumnDefinition defTitle = ColumnDefinition.builder()
                    .name("title")
                    .type("text")
                    .build();

            ColumnDefinition defYear = ColumnDefinition.builder()
                    .name("year")
                    .type("int")
                    .build();

            ColumnDefinition defReleaseDate = ColumnDefinition.builder()
                    .name("release_date")
                    .type("timestamp")
                    .build();

            ColumnDefinition defPlot = ColumnDefinition.builder()
                    .name("plot")
                    .type("text")
                    .build();

            List<ColumnDefinition> colList = new ArrayList<>();
            colList.add(defTitle);
            colList.add(defYear);
            colList.add(defReleaseDate);
            colList.add(defPlot);

            // Set the keys.
            PartitionKey yearKey = PartitionKey.builder()
                    .name("year")
                    .build();
```

```
            PartitionKey titleKey = PartitionKey.builder()
                    .name("title")
                    .build();

            List<PartitionKey> keyList = new ArrayList<>();
            keyList.add(yearKey);
            keyList.add(titleKey);

            SchemaDefinition schemaDefinition = SchemaDefinition.builder()
                    .partitionKeys(keyList)
                    .allColumns(colList)
                    .build();

            PointInTimeRecovery timeRecovery = PointInTimeRecovery.builder()
                    .status(PointInTimeRecoveryStatus.ENABLED)
                    .build();

            CreateTableRequest tableRequest = CreateTableRequest.builder()
                    .keyspaceName(keySpace)
                    .tableName(tableName)
                    .schemaDefinition(schemaDefinition)
                    .pointInTimeRecovery(timeRecovery)
                    .build();

            CreateTableResponse response = keyClient.createTable(tableRequest);
            System.out.println("The table ARN is " + response.resourceArn());

        } catch (KeyspacesException e) {
            System.err.println(e.awsErrorDetails().errorMessage());
            System.exit(1);
        }
    }

    public static void listKeyspacesPaginator(KeyspacesClient keyClient) {
        try {
            ListKeyspacesRequest keyspacesRequest = ListKeyspacesRequest.builder()
                    .maxResults(10)
                    .build();

            ListKeyspacesIterable listRes =
keyClient.listKeyspacesPaginator(keyspacesRequest);
            listRes.stream()
                    .flatMap(r -> r.keyspaces().stream())
```

```
                    .forEach(content -> System.out.println(" Name: " +
content.keyspaceName()));

        } catch (KeyspacesException e) {
            System.err.println(e.awsErrorDetails().errorMessage());
            System.exit(1);
        }
    }

    public static void checkKeyspaceExistence(KeyspacesClient keyClient, String
keyspaceName) {
        try {
            GetKeyspaceRequest keyspaceRequest = GetKeyspaceRequest.builder()
                    .keyspaceName(keyspaceName)
                    .build();

            GetKeyspaceResponse response = keyClient.getKeyspace(keyspaceRequest);
            String name = response.keyspaceName();
            System.out.println("The " + name + " KeySpace is ready");

        } catch (KeyspacesException e) {
            System.err.println(e.awsErrorDetails().errorMessage());
            System.exit(1);
        }
    }

    public static void createKeySpace(KeyspacesClient keyClient, String
keyspaceName) {
        try {
            CreateKeyspaceRequest keyspaceRequest = CreateKeyspaceRequest.builder()
                    .keyspaceName(keyspaceName)
                    .build();

            CreateKeyspaceResponse response =
keyClient.createKeyspace(keyspaceRequest);
            System.out.println("The ARN of the KeySpace is " +
response.resourceArn());

        } catch (KeyspacesException e) {
            System.err.println(e.awsErrorDetails().errorMessage());
            System.exit(1);
        }
    }
}
```

- Weitere API-Informationen finden Sie in den folgenden Themen der AWS SDK for Java 2.x - API-Referenz.
  - CreateKeyspace
  - CreateTable
  - DeleteKeyspace
  - DeleteTable
  - GetKeyspace
  - GetTable
  - ListKeyspaces
  - ListTables
  - RestoreTable
  - UpdateTable

Aktionen

`CreateKeyspace`

Das folgende Codebeispiel zeigt die Verwendung`CreateKeyspace`.

SDK für Java 2.x

> **Note**
>
> Es gibt noch mehr dazu GitHub. Hier finden Sie das vollständige Beispiel und erfahren, wie Sie das AWS -Code-Beispiel- einrichten und ausführen.

```
   public static void createKeySpace(KeyspacesClient keyClient, String
keyspaceName) {
       try {
           CreateKeyspaceRequest keyspaceRequest = CreateKeyspaceRequest.builder()
                   .keyspaceName(keyspaceName)
                   .build();
```

```
            CreateKeyspaceResponse response =
keyClient.createKeyspace(keyspaceRequest);
            System.out.println("The ARN of the KeySpace is " +
response.resourceArn());

        } catch (KeyspacesException e) {
            System.err.println(e.awsErrorDetails().errorMessage());
            System.exit(1);
        }
    }
```

- Einzelheiten zur API finden Sie CreateKeyspacein der AWS SDK for Java 2.x API-Referenz.

`CreateTable`

Das folgende Codebeispiel zeigt die Verwendung`CreateTable`.

SDK für Java 2.x

> **Note**
>
> Es gibt noch mehr dazu GitHub. Hier finden Sie das vollständige Beispiel und erfahren, wie Sie das AWS -Code-Beispiel- einrichten und ausführen.

```
    public static void createTable(KeyspacesClient keyClient, String keySpace,
String tableName) {
        try {
            // Set the columns.
            ColumnDefinition defTitle = ColumnDefinition.builder()
                    .name("title")
                    .type("text")
                    .build();

            ColumnDefinition defYear = ColumnDefinition.builder()
                    .name("year")
                    .type("int")
                    .build();

            ColumnDefinition defReleaseDate = ColumnDefinition.builder()
                    .name("release_date")
```

```
                .type("timestamp")
                .build();

        ColumnDefinition defPlot = ColumnDefinition.builder()
                .name("plot")
                .type("text")
                .build();

        List<ColumnDefinition> colList = new ArrayList<>();
        colList.add(defTitle);
        colList.add(defYear);
        colList.add(defReleaseDate);
        colList.add(defPlot);

        // Set the keys.
        PartitionKey yearKey = PartitionKey.builder()
                .name("year")
                .build();

        PartitionKey titleKey = PartitionKey.builder()
                .name("title")
                .build();

        List<PartitionKey> keyList = new ArrayList<>();
        keyList.add(yearKey);
        keyList.add(titleKey);

        SchemaDefinition schemaDefinition = SchemaDefinition.builder()
                .partitionKeys(keyList)
                .allColumns(colList)
                .build();

        PointInTimeRecovery timeRecovery = PointInTimeRecovery.builder()
                .status(PointInTimeRecoveryStatus.ENABLED)
                .build();

        CreateTableRequest tableRequest = CreateTableRequest.builder()
                .keyspaceName(keySpace)
                .tableName(tableName)
                .schemaDefinition(schemaDefinition)
                .pointInTimeRecovery(timeRecovery)
                .build();

        CreateTableResponse response = keyClient.createTable(tableRequest);
```

```
            System.out.println("The table ARN is " + response.resourceArn());

        } catch (KeyspacesException e) {
            System.err.println(e.awsErrorDetails().errorMessage());
            System.exit(1);
        }
    }
```

- Einzelheiten zur API finden Sie CreateTablein der AWS SDK for Java 2.x API-Referenz.

`DeleteKeyspace`

Das folgende Codebeispiel zeigt die Verwendung`DeleteKeyspace`.

SDK für Java 2.x

> **Note**
>
> Es gibt noch mehr dazu GitHub. Hier finden Sie das vollständige Beispiel und erfahren, wie Sie das AWS -Code-Beispiel- einrichten und ausführen.

```
   public static void deleteKeyspace(KeyspacesClient keyClient, String
keyspaceName) {
       try {
           DeleteKeyspaceRequest deleteKeyspaceRequest =
DeleteKeyspaceRequest.builder()
                   .keyspaceName(keyspaceName)
                   .build();

           keyClient.deleteKeyspace(deleteKeyspaceRequest);

       } catch (KeyspacesException e) {
           System.err.println(e.awsErrorDetails().errorMessage());
           System.exit(1);
       }
   }
```

- Einzelheiten zur API finden Sie DeleteKeyspacein der AWS SDK for Java 2.x API-Referenz.

`DeleteTable`

Das folgende Codebeispiel zeigt die Verwendung`DeleteTable`.

SDK für Java 2.x

> **Note**
>
> Es gibt noch mehr dazu GitHub. Hier finden Sie das vollständige Beispiel und erfahren, wie Sie das AWS -Code-Beispiel- einrichten und ausführen.

```
   public static void deleteTable(KeyspacesClient keyClient, String keyspaceName,
String tableName) {
       try {
           DeleteTableRequest tableRequest = DeleteTableRequest.builder()
                   .keyspaceName(keyspaceName)
                   .tableName(tableName)
                   .build();

           keyClient.deleteTable(tableRequest);

       } catch (KeyspacesException e) {
           System.err.println(e.awsErrorDetails().errorMessage());
           System.exit(1);
       }
   }
```

- Einzelheiten zur API finden Sie DeleteTablein der AWS SDK for Java 2.x API-Referenz.

`GetKeyspace`

Das folgende Codebeispiel zeigt die Verwendung`GetKeyspace`.

SDK für Java 2.x

> **Note**
>
> Es gibt noch mehr dazu GitHub. Hier finden Sie das vollständige Beispiel und erfahren, wie Sie das AWS -Code-Beispiel- einrichten und ausführen.

```
   public static void checkKeyspaceExistence(KeyspacesClient keyClient, String
keyspaceName) {
       try {
           GetKeyspaceRequest keyspaceRequest = GetKeyspaceRequest.builder()
                   .keyspaceName(keyspaceName)
                   .build();

           GetKeyspaceResponse response = keyClient.getKeyspace(keyspaceRequest);
           String name = response.keyspaceName();
           System.out.println("The " + name + " KeySpace is ready");

       } catch (KeyspacesException e) {
           System.err.println(e.awsErrorDetails().errorMessage());
           System.exit(1);
       }
   }
```

- Einzelheiten zur API finden Sie GetKeyspacein der AWS SDK for Java 2.x API-Referenz.

`GetTable`

Das folgende Codebeispiel zeigt die Verwendung`GetTable`.

SDK für Java 2.x

> **Note**
>
> Es gibt noch mehr dazu GitHub. Hier finden Sie das vollständige Beispiel und erfahren, wie Sie das AWS -Code-Beispiel- einrichten und ausführen.

```
   public static void checkTable(KeyspacesClient keyClient, String keyspaceName,
String tableName)
           throws InterruptedException {
       try {
           boolean tableStatus = false;
           String status;
           GetTableResponse response = null;
           GetTableRequest tableRequest = GetTableRequest.builder()
                   .keyspaceName(keyspaceName)
                   .tableName(tableName)
                   .build();

           while (!tableStatus) {
               response = keyClient.getTable(tableRequest);
               status = response.statusAsString();
               System.out.println(". The table status is " + status);

               if (status.compareTo("ACTIVE") == 0) {
                   tableStatus = true;
               }
               Thread.sleep(500);
           }

           List<ColumnDefinition> cols = response.schemaDefinition().allColumns();
           for (ColumnDefinition def : cols) {
               System.out.println("The column name is " + def.name());
               System.out.println("The column type is " + def.type());
           }

       } catch (KeyspacesException e) {
           System.err.println(e.awsErrorDetails().errorMessage());
           System.exit(1);
       }
   }
```

- Einzelheiten zur API finden Sie GetTablein der AWS SDK for Java 2.x API-Referenz.

`ListKeyspaces`

Das folgende Codebeispiel zeigt die Verwendung`ListKeyspaces`.

SDK für Java 2.x

> **Note**
>
> Es gibt noch mehr dazu GitHub. Hier finden Sie das vollständige Beispiel und erfahren, wie Sie das AWS -Code-Beispiel- einrichten und ausführen.

```
   public static void listKeyspacesPaginator(KeyspacesClient keyClient) {
       try {
           ListKeyspacesRequest keyspacesRequest = ListKeyspacesRequest.builder()
                   .maxResults(10)
                   .build();

           ListKeyspacesIterable listRes =
keyClient.listKeyspacesPaginator(keyspacesRequest);
           listRes.stream()
                   .flatMap(r -> r.keyspaces().stream())
                   .forEach(content -> System.out.println(" Name: " +
content.keyspaceName()));

       } catch (KeyspacesException e) {
           System.err.println(e.awsErrorDetails().errorMessage());
           System.exit(1);
       }
   }
```

- Einzelheiten zur API finden Sie ListKeyspacesin der AWS SDK for Java 2.x API-Referenz.

`ListTables`

Das folgende Codebeispiel zeigt die Verwendung`ListTables`.

SDK für Java 2.x

> **Note**
>
> Es gibt noch mehr dazu GitHub. Hier finden Sie das vollständige Beispiel und erfahren, wie Sie das AWS -Code-Beispiel- einrichten und ausführen.

```
    public static void listTables(KeyspacesClient keyClient, String keyspaceName) {
        try {
            ListTablesRequest tablesRequest = ListTablesRequest.builder()
                    .keyspaceName(keyspaceName)
                    .build();

            ListTablesIterable listRes =
keyClient.listTablesPaginator(tablesRequest);
            listRes.stream()
                    .flatMap(r -> r.tables().stream())
                    .forEach(content -> System.out.println(" ARN: " +
content.resourceArn() +
                            " Table name: " + content.tableName()));

        } catch (KeyspacesException e) {
            System.err.println(e.awsErrorDetails().errorMessage());
            System.exit(1);
        }
    }
```

- Einzelheiten zur API finden Sie ListTablesin der AWS SDK for Java 2.x API-Referenz.

`RestoreTable`

Das folgende Codebeispiel zeigt die Verwendung`RestoreTable`.

SDK für Java 2.x

> **Note**
>
> Es gibt noch mehr dazu GitHub. Hier finden Sie das vollständige Beispiel und erfahren, wie Sie das AWS -Code-Beispiel- einrichten und ausführen.

```
    public static void restoreTable(KeyspacesClient keyClient, String keyspaceName,
ZonedDateTime utc) {
        try {
            Instant myTime = utc.toInstant();
            RestoreTableRequest restoreTableRequest = RestoreTableRequest.builder()
                    .restoreTimestamp(myTime)
```

```
                    .sourceTableName("Movie")
                    .targetKeyspaceName(keyspaceName)
                    .targetTableName("MovieRestore")
                    .sourceKeyspaceName(keyspaceName)
                    .build();

            RestoreTableResponse response =
keyClient.restoreTable(restoreTableRequest);
            System.out.println("The ARN of the restored table is " +
response.restoredTableARN());

        } catch (KeyspacesException e) {
            System.err.println(e.awsErrorDetails().errorMessage());
            System.exit(1);
        }
    }
```

- Einzelheiten zur API finden Sie RestoreTablein der AWS SDK for Java 2.x API-Referenz.

`UpdateTable`

Das folgende Codebeispiel zeigt die Verwendung`UpdateTable`.

SDK für Java 2.x

> **Note**
>
> Es gibt noch mehr dazu GitHub. Hier finden Sie das vollständige Beispiel und erfahren, wie Sie das AWS -Code-Beispiel- einrichten und ausführen.

```
    public static void updateTable(KeyspacesClient keyClient, String keySpace,
String tableName) {
        try {
            ColumnDefinition def = ColumnDefinition.builder()
                    .name("watched")
                    .type("boolean")
                    .build();

            UpdateTableRequest tableRequest = UpdateTableRequest.builder()
```

```
                    .keyspaceName(keySpace)
                    .tableName(tableName)
                    .addColumns(def)
                    .build();

            keyClient.updateTable(tableRequest);

        } catch (KeyspacesException e) {
            System.err.println(e.awsErrorDetails().errorMessage());
            System.exit(1);
        }
    }
```

- Einzelheiten zur API finden Sie UpdateTablein der AWS SDK for Java 2.x API-Referenz.

Kinesis-Beispiele unter Verwendung von SDK für Java 2.x

Die folgenden Codebeispiele zeigen Ihnen, wie Sie AWS SDK for Java 2.x mit Kinesis Aktionen ausführen und allgemeine Szenarien implementieren.

Aktionen sind Codeauszüge aus größeren Programmen und müssen im Kontext ausgeführt werden. Während Aktionen Ihnen zeigen, wie Sie einzelne Service-Funktionen aufrufen, können Sie Aktionen im Kontext der zugehörigen Szenarien anzeigen.

Jedes Beispiel enthält einen Link zum vollständigen Quellcode, wo Sie Anweisungen zum Einrichten und Ausführen des Codes im Kodex finden.

Themen

- Aktionen
- Serverless-Beispiele

Aktionen

`CreateStream`

Das folgende Codebeispiel zeigt, wie Sie`CreateStream`.

SDK für Java 2.x

> **Note**
>
> Es gibt noch mehr dazu GitHub. Hier finden Sie das vollständige Beispiel und erfahren, wie Sie das AWS -Code-Beispiel- einrichten und ausführen.

```
import software.amazon.awssdk.regions.Region;
import software.amazon.awssdk.services.kinesis.KinesisClient;
import software.amazon.awssdk.services.kinesis.model.CreateStreamRequest;
import software.amazon.awssdk.services.kinesis.model.KinesisException;

/**
 * Before running this Java V2 code example, set up your development
 * environment, including your credentials.
 *
 * For more information, see the following documentation topic:
 *
 * https://docs.aws.amazon.com/sdk-for-java/latest/developer-guide/get-started.html
 */
public class CreateDataStream {
    public static void main(String[] args) {

        final String usage = """

                Usage:
                    <streamName>

                Where:
                    streamName - The Amazon Kinesis data stream (for example,
 StockTradeStream).
                """;

        if (args.length != 1) {
            System.out.println(usage);
            System.exit(1);
        }

        String streamName = args[0];
        Region region = Region.US_EAST_1;
        KinesisClient kinesisClient = KinesisClient.builder()
```

```
                .region(region)
                .build();
        createStream(kinesisClient, streamName);
        System.out.println("Done");
        kinesisClient.close();
    }

    public static void createStream(KinesisClient kinesisClient, String streamName)
 {
        try {
            CreateStreamRequest streamReq = CreateStreamRequest.builder()
                    .streamName(streamName)
                    .shardCount(1)
                    .build();

            kinesisClient.createStream(streamReq);

        } catch (KinesisException e) {
            System.err.println(e.getMessage());
            System.exit(1);
        }
    }
}
```

- Einzelheiten zur API finden Sie CreateStreamin der AWS SDK for Java 2.x API-Referenz.

`DeleteStream`

Das folgende Codebeispiel zeigt die Verwendung`DeleteStream`.

SDK für Java 2.x

> **Note**
>
> Es gibt noch mehr dazu GitHub. Hier finden Sie das vollständige Beispiel und erfahren, wie Sie das AWS -Code-Beispiel- einrichten und ausführen.

```
import software.amazon.awssdk.regions.Region;
import software.amazon.awssdk.services.kinesis.KinesisClient;
import software.amazon.awssdk.services.kinesis.model.DeleteStreamRequest;
```

```
import software.amazon.awssdk.services.kinesis.model.KinesisException;

/**
 * Before running this Java V2 code example, set up your development
 * environment, including your credentials.
 *
 * For more information, see the following documentation topic:
 *
 * https://docs.aws.amazon.com/sdk-for-java/latest/developer-guide/get-started.html
 */
public class DeleteDataStream {

    public static void main(String[] args) {
        final String usage = """

                Usage:
                    <streamName>

                Where:
                    streamName - The Amazon Kinesis data stream (for example,
 StockTradeStream)
                """;

        if (args.length != 1) {
            System.out.println(usage);
            System.exit(1);
        }

        String streamName = args[0];
        Region region = Region.US_EAST_1;
        KinesisClient kinesisClient = KinesisClient.builder()
                .region(region)
                .build();

        deleteStream(kinesisClient, streamName);
        kinesisClient.close();
        System.out.println("Done");
    }

    public static void deleteStream(KinesisClient kinesisClient, String streamName)
 {
        try {
            DeleteStreamRequest delStream = DeleteStreamRequest.builder()
                    .streamName(streamName)
```

```
                    .build();

            kinesisClient.deleteStream(delStream);

        } catch (KinesisException e) {
            System.err.println(e.getMessage());
            System.exit(1);
        }
    }
}
```

- Einzelheiten zur API finden Sie DeleteStreamin der AWS SDK for Java 2.x API-Referenz.

`GetRecords`

Das folgende Codebeispiel zeigt die Verwendung`GetRecords`.

SDK für Java 2.x

> **Note**
>
> Es gibt noch mehr dazu GitHub. Hier finden Sie das vollständige Beispiel und erfahren, wie Sie das AWS -Code-Beispiel- einrichten und ausführen.

```
import software.amazon.awssdk.core.SdkBytes;
import software.amazon.awssdk.regions.Region;
import software.amazon.awssdk.services.kinesis.KinesisClient;
import software.amazon.awssdk.services.kinesis.model.DescribeStreamResponse;
import software.amazon.awssdk.services.kinesis.model.DescribeStreamRequest;
import software.amazon.awssdk.services.kinesis.model.Shard;
import software.amazon.awssdk.services.kinesis.model.GetShardIteratorRequest;
import software.amazon.awssdk.services.kinesis.model.GetShardIteratorResponse;
import software.amazon.awssdk.services.kinesis.model.Record;
import software.amazon.awssdk.services.kinesis.model.GetRecordsRequest;
import software.amazon.awssdk.services.kinesis.model.GetRecordsResponse;
import java.util.ArrayList;
import java.util.List;

/**
 * Before running this Java V2 code example, set up your development
```

```
 * environment, including your credentials.
 *
 * For more information, see the following documentation topic:
 *
 * https://docs.aws.amazon.com/sdk-for-java/latest/developer-guide/get-started.html
 */
public class GetRecords {
    public static void main(String[] args) {
        final String usage = """

                Usage:
                    <streamName>

                Where:
                    streamName - The Amazon Kinesis data stream to read from (for
 example, StockTradeStream).
                """;

        if (args.length != 1) {
            System.out.println(usage);
            System.exit(1);
        }

        String streamName = args[0];
        Region region = Region.US_EAST_1;
        KinesisClient kinesisClient = KinesisClient.builder()
                .region(region)
                .build();

        getStockTrades(kinesisClient, streamName);
        kinesisClient.close();
    }

    public static void getStockTrades(KinesisClient kinesisClient, String
 streamName) {
        String shardIterator;
        String lastShardId = null;
        DescribeStreamRequest describeStreamRequest =
 DescribeStreamRequest.builder()
                .streamName(streamName)
                .build();

        List<Shard> shards = new ArrayList<>();
        DescribeStreamResponse streamRes;
```

```
        do {
            streamRes = kinesisClient.describeStream(describeStreamRequest);
            shards.addAll(streamRes.streamDescription().shards());

            if (shards.size() > 0) {
                lastShardId = shards.get(shards.size() - 1).shardId();
            }
        } while (streamRes.streamDescription().hasMoreShards());

        GetShardIteratorRequest itReq = GetShardIteratorRequest.builder()
                .streamName(streamName)
                .shardIteratorType("TRIM_HORIZON")
                .shardId(lastShardId)
                .build();

        GetShardIteratorResponse shardIteratorResult =
 kinesisClient.getShardIterator(itReq);
        shardIterator = shardIteratorResult.shardIterator();

        // Continuously read data records from shard.
        List<Record> records;

        // Create new GetRecordsRequest with existing shardIterator.
        // Set maximum records to return to 1000.
        GetRecordsRequest recordsRequest = GetRecordsRequest.builder()
                .shardIterator(shardIterator)
                .limit(1000)
                .build();

        GetRecordsResponse result = kinesisClient.getRecords(recordsRequest);

        // Put result into record list. Result may be empty.
        records = result.records();

        // Print records
        for (Record record : records) {
            SdkBytes byteBuffer = record.data();
            System.out.printf("Seq No: %s - %s%n", record.sequenceNumber(), new
 String(byteBuffer.asByteArray()));
        }
    }
}
```

- Einzelheiten zur API finden Sie GetRecordsin der AWS SDK for Java 2.x API-Referenz.

`PutRecord`

Das folgende Codebeispiel zeigt die Verwendung`PutRecord`.

SDK für Java 2.x

> **Note**
>
> Es gibt noch mehr dazu GitHub. Hier finden Sie das vollständige Beispiel und erfahren, wie Sie das AWS -Code-Beispiel- einrichten und ausführen.

```
import software.amazon.awssdk.core.SdkBytes;
import software.amazon.awssdk.regions.Region;
import software.amazon.awssdk.services.kinesis.KinesisClient;
import software.amazon.awssdk.services.kinesis.model.PutRecordRequest;
import software.amazon.awssdk.services.kinesis.model.KinesisException;
import software.amazon.awssdk.services.kinesis.model.DescribeStreamRequest;
import software.amazon.awssdk.services.kinesis.model.DescribeStreamResponse;

/**
 * Before running this Java V2 code example, set up your development
 * environment, including your credentials.
 *
 * For more information, see the following documentation topic:
 *
 * https://docs.aws.amazon.com/sdk-for-java/latest/developer-guide/get-started.html
 */
public class StockTradesWriter {
    public static void main(String[] args) {
        final String usage = """

                Usage:
                    <streamName>

                Where:
                    streamName - The Amazon Kinesis data stream to which records are
 written (for example, StockTradeStream)
                """;
```

```
        if (args.length != 1) {
            System.out.println(usage);
            System.exit(1);
        }

        String streamName = args[0];
        Region region = Region.US_EAST_1;
        KinesisClient kinesisClient = KinesisClient.builder()
                .region(region)
                .build();

        // Ensure that the Kinesis Stream is valid.
        validateStream(kinesisClient, streamName);
        setStockData(kinesisClient, streamName);
        kinesisClient.close();
    }

    public static void setStockData(KinesisClient kinesisClient, String streamName)
{
        try {
            // Repeatedly send stock trades with a 100 milliseconds wait in between.
            StockTradeGenerator stockTradeGenerator = new StockTradeGenerator();

            // Put in 50 Records for this example.
            int index = 50;
            for (int x = 0; x < index; x++) {
                StockTrade trade = stockTradeGenerator.getRandomTrade();
                sendStockTrade(trade, kinesisClient, streamName);
                Thread.sleep(100);
            }

        } catch (KinesisException | InterruptedException e) {
            System.err.println(e.getMessage());
            System.exit(1);
        }
        System.out.println("Done");
    }

    private static void sendStockTrade(StockTrade trade, KinesisClient
kinesisClient,
            String streamName) {
        byte[] bytes = trade.toJsonAsBytes();
```

```
        // The bytes could be null if there is an issue with the JSON serialization
 by
        // the Jackson JSON library.
        if (bytes == null) {
            System.out.println("Could not get JSON bytes for stock trade");
            return;
        }

        System.out.println("Putting trade: " + trade);
        PutRecordRequest request = PutRecordRequest.builder()
                .partitionKey(trade.getTickerSymbol()) // We use the ticker symbol
 as the partition key, explained in
                                                        // the Supplemental
 Information section below.
                .streamName(streamName)
                .data(SdkBytes.fromByteArray(bytes))
                .build();

        try {
            kinesisClient.putRecord(request);
        } catch (KinesisException e) {
            System.err.println(e.getMessage());
        }
    }

    private static void validateStream(KinesisClient kinesisClient, String
 streamName) {
        try {
            DescribeStreamRequest describeStreamRequest =
 DescribeStreamRequest.builder()
                    .streamName(streamName)
                    .build();

            DescribeStreamResponse describeStreamResponse =
 kinesisClient.describeStream(describeStreamRequest);

            if (!
describeStreamResponse.streamDescription().streamStatus().toString().equals("ACTIVE"))
 {
                System.err.println("Stream " + streamName + " is not active. Please
 wait a few moments and try again.");
                System.exit(1);
            }
```

```
        } catch (KinesisException e) {
            System.err.println("Error found while describing the stream " +
 streamName);
            System.err.println(e);
            System.exit(1);
        }
    }
}
```

- Einzelheiten zur API finden Sie PutRecordin der AWS SDK for Java 2.x API-Referenz.

Serverless-Beispiele

Aufrufen einer Lambda-Funktion über einen Kinesis-Auslöser

Das folgende Codebeispiel veranschaulicht, wie eine Lambda-Funktion implementiert wird, die ein durch den Empfang von Datensätzen aus einem Kinesis-Stream ausgelöstes Ereignis empfängt. Die Funktion ruft die Kinesis-Nutzlast ab, dekodiert von Base64 und protokolliert den Datensatzinhalt.

SDK für Java 2.x

> **Note**
>
> Es gibt noch mehr dazu GitHub. Das vollständige Beispiel sowie eine Anleitung zum Einrichten und Ausführen finden Sie im Repository mit Serverless-Beispielen.

Nutzen eines Kinesis-Ereignisses mit Lambda unter Verwendung von Java.

```
// Copyright Amazon.com, Inc. or its affiliates. All Rights Reserved.
// SPDX-License-Identifier: Apache-2.0
package example;

import com.amazonaws.services.lambda.runtime.Context;
import com.amazonaws.services.lambda.runtime.LambdaLogger;
import com.amazonaws.services.lambda.runtime.RequestHandler;
import com.amazonaws.services.lambda.runtime.events.KinesisEvent;

public class Handler implements RequestHandler<KinesisEvent, Void> {
    @Override
```

```
    public Void handleRequest(final KinesisEvent event, final Context context) {
        LambdaLogger logger = context.getLogger();
        if (event.getRecords().isEmpty()) {
            logger.log("Empty Kinesis Event received");
            return null;
        }
        for (KinesisEvent.KinesisEventRecord record : event.getRecords()) {
            try {
                logger.log("Processed Event with EventId: "+record.getEventID());
                String data = new String(record.getKinesis().getData().array());
                logger.log("Data:"+ data);
                // TODO: Do interesting work based on the new data
            }
            catch (Exception ex) {
                logger.log("An error occurred:"+ex.getMessage());
                throw ex;
            }
        }
        logger.log("Successfully processed:"+event.getRecords().size()+" records");
        return null;
    }

}
```

Melden von Batch-Elementfehlern für Lambda-Funktionen mit einem Kinesis-Auslöser

Das folgende Codebeispiel zeigt, wie eine teilweise Batch-Antwort für Lambda-Funktionen implementiert wird, die Ereignisse von einem Kinesis-Stream empfangen. Die Funktion meldet die Batch-Elementfehler in der Antwort und signalisiert Lambda, diese Nachrichten später erneut zu versuchen.

SDK für Java 2.x

> **Note**
>
> Es gibt noch mehr GitHub. Das vollständige Beispiel sowie eine Anleitung zum Einrichten und Ausführen finden Sie im Repository mit Serverless-Beispielen.

Melden von Fehlern bei Kinesis-Batchelementen mit Lambda unter Verwendung von Java.

```
// Copyright Amazon.com, Inc. or its affiliates. All Rights Reserved.
// SPDX-License-Identifier: Apache-2.0
import com.amazonaws.services.lambda.runtime.Context;
import com.amazonaws.services.lambda.runtime.RequestHandler;
import com.amazonaws.services.lambda.runtime.events.KinesisEvent;
import com.amazonaws.services.lambda.runtime.events.StreamsEventResponse;

import java.io.Serializable;
import java.util.ArrayList;
import java.util.List;

public class ProcessKinesisRecords implements RequestHandler<KinesisEvent,
 StreamsEventResponse> {

    @Override
    public StreamsEventResponse handleRequest(KinesisEvent input, Context context) {

        List<StreamsEventResponse.BatchItemFailure> batchItemFailures = new
 ArrayList<>();
        String curRecordSequenceNumber = "";

        for (KinesisEvent.KinesisEventRecord kinesisEventRecord :
 input.getRecords()) {
            try {
                //Process your record
                KinesisEvent.Record kinesisRecord = kinesisEventRecord.getKinesis();
                curRecordSequenceNumber = kinesisRecord.getSequenceNumber();

            } catch (Exception e) {
                /* Since we are working with streams, we can return the failed item
 immediately.
                   Lambda will immediately begin to retry processing from this
 failed item onwards. */
                batchItemFailures.add(new
 StreamsEventResponse.BatchItemFailure(curRecordSequenceNumber));
                return new StreamsEventResponse(batchItemFailures);
            }
        }

       return new StreamsEventResponse(batchItemFailures);
    }
}
```

AWS KMS Beispiele mit SDK for Java 2.x

Die folgenden Codebeispiele zeigen Ihnen, wie Sie mithilfe von AWS SDK for Java 2.x with Aktionen ausführen und allgemeine Szenarien implementieren AWS KMS.

Bei Grundlagen handelt es sich um Codebeispiele, die Ihnen zeigen, wie Sie die wesentlichen Vorgänge innerhalb eines Services ausführen.

Aktionen sind Codeauszüge aus größeren Programmen und müssen im Kontext ausgeführt werden. Während Aktionen Ihnen zeigen, wie Sie einzelne Service-Funktionen aufrufen, können Sie Aktionen im Kontext der zugehörigen Szenarien anzeigen.

Jedes Beispiel enthält einen Link zum vollständigen Quellcode, wo Sie Anweisungen zum Einrichten und Ausführen des Codes im Kodex finden.

Themen

- Erste Schritte
- Grundlagen
- Aktionen

Erste Schritte

Hallo AWS KMS

Das folgende Codebeispiel veranschaulicht, wie Sie mit der Verwendung von AWS Key Management Service beginnen.

SDK für Java 2.x

> **Note**
>
> Es gibt noch mehr dazu GitHub. Hier finden Sie das vollständige Beispiel und erfahren, wie Sie das AWS -Code-Beispiel- einrichten und ausführen.

```
import software.amazon.awssdk.services.kms.KmsAsyncClient;
import software.amazon.awssdk.services.kms.model.ListKeysRequest;
import software.amazon.awssdk.services.kms.paginators.ListKeysPublisher;
import java.util.concurrent.CompletableFuture;
```

```
/**
 * Before running this Java V2 code example, set up your development
 * environment, including your credentials.
 *
 * For more information, see the following documentation topic:
 *
 * https://docs.aws.amazon.com/sdk-for-java/latest/developer-guide/get-started.html
 */
public class HelloKMS {
    public static void main(String[] args) {
        listAllKeys();
    }

    public static void listAllKeys() {
        KmsAsyncClient kmsAsyncClient = KmsAsyncClient.builder()
            .build();
        ListKeysRequest listKeysRequest = ListKeysRequest.builder()
            .limit(15)
            .build();

        /*
         * The `subscribe` method is required when using paginator methods in the
 AWS SDK
         * because paginator methods return an instance of a `ListKeysPublisher`,
 which is
         * based on a reactive stream. This allows asynchronous retrieval of
 paginated
         * results as they become available. By subscribing to the stream, we can
 process
         * each page of results as they are emitted.
         */
        ListKeysPublisher keysPublisher =
 kmsAsyncClient.listKeysPaginator(listKeysRequest);
        CompletableFuture<Void> future = keysPublisher
            .subscribe(r -> r.keys().forEach(key ->
                System.out.println("The key ARN is: " + key.keyArn() + ". The key Id
 is: " + key.keyId())))
            .whenComplete((result, exception) -> {
                if (exception != null) {
                    System.err.println("Error occurred: " + exception.getMessage());
                } else {
                    System.out.println("Successfully listed all keys.");
                }
```

```
            });

        try {
            future.join();
        } catch (Exception e) {
            System.err.println("Failed to list keys: " + e.getMessage());
        }
    }
}
```

- Einzelheiten zur API finden Sie ListKeysin der AWS SDK for Java 2.x API-Referenz.

Grundlagen

Kennenlernen der Grundlagen

Wie das aussehen kann, sehen Sie am nachfolgenden Beispielcode:

- Erstellen eines KMS-Schlüssels.
- Listen Sie die KMS-Schlüssel für Ihr Konto auf und rufen Sie Details über sie ab.
- Aktivieren und Deaktivieren von KMS-Schlüsseln
- Generieren Sie einen symmetrischen Datenschlüssel, der für die clientseitige Verschlüsselung verwendet werden kann.
- Generieren Sie einen asymmetrischen Schlüssel, der zum digitalen Signieren von Daten verwendet wird.
- Taggen Sie Schlüssel.
- Löschen Sie KMS-Schlüssel.

SDK für Java 2.x

> **Note**
>
> Es gibt noch mehr dazu GitHub. Hier finden Sie das vollständige Beispiel und erfahren, wie Sie das AWS -Code-Beispiel- einrichten und ausführen.

Führen Sie ein Szenario an einer Eingabeaufforderung aus.

```
import software.amazon.awssdk.core.SdkBytes;
import software.amazon.awssdk.regions.Region;
import org.slf4j.Logger;
import org.slf4j.LoggerFactory;
import software.amazon.awssdk.services.kms.model.AlreadyExistsException;
import software.amazon.awssdk.services.kms.model.DisabledException;
import software.amazon.awssdk.services.kms.model.EnableKeyRotationResponse;
import software.amazon.awssdk.services.kms.model.KmsException;
import software.amazon.awssdk.services.kms.model.NotFoundException;
import software.amazon.awssdk.services.kms.model.RevokeGrantResponse;
import java.util.List;
import java.util.Scanner;
import java.util.concurrent.CompletableFuture;
import java.util.concurrent.CompletionException;

/**
 * Before running this Java V2 code example, set up your development
 * environment, including your credentials.
 *
 * For more information, see the following documentation topic:
 *
 * https://docs.aws.amazon.com/sdk-for-java/latest/developer-guide/get-started.html
 */

public class KMSScenario {
    public static final String DASHES = new String(new char[80]).replace("\0", "-");
    private static String accountId = "";

    private static final Logger logger = LoggerFactory.getLogger(KMSScenario.class);

    static KMSActions kmsActions = new KMSActions();

    static Scanner scanner = new Scanner(System.in);

    static String aliasName = "alias/dev-encryption-key";

    public static void main(String[] args) {
        final String usage = """
            Usage: <granteePrincipal>

            Where:
               granteePrincipal - The principal (user, service account, or group) to
 whom the grant or permission is being given.
```

```
            """;

        if (args.length != 1) {
            logger.info(usage);
            return;
        }
        String granteePrincipal = args[0];
        String policyName = "default";

        accountId = kmsActions.getAccountId();
        String keyDesc = "Created by the AWS KMS API";

        logger.info(DASHES);
        logger.info("""
            Welcome to the AWS Key Management SDK Basics scenario.

            This program demonstrates how to interact with AWS Key Management using
the AWS SDK for Java (v2).
            The AWS Key Management Service (KMS) is a secure and highly available
service that allows you to create
            and manage AWS KMS keys and control their use across a wide range of AWS
services and applications.
            KMS provides a centralized and unified approach to managing encryption
keys, making it easier to meet your
            data protection and regulatory compliance requirements.

            This Basics scenario creates two key types:

            - A symmetric encryption key is used to encrypt and decrypt data.
            - An asymmetric key used to digitally sign data.

            Let's get started...
            """);
        waitForInputToContinue(scanner);

        try {
        // Run the methods that belong to this scenario.
        String targetKeyId = runScenario(granteePrincipal, keyDesc, policyName);
        requestDeleteResources(aliasName, targetKeyId);

        } catch (Throwable rt) {
            Throwable cause = rt.getCause();
            if (cause instanceof KmsException kmsEx) {
```

```
                logger.info("KMS error occurred: Error message: {}, Error code {}",
kmsEx.getMessage(), kmsEx.awsErrorDetails().errorCode());
            } else {
                logger.info("An unexpected error occurred: " + rt.getMessage());
            }
        }
    }

    private static String runScenario(String granteePrincipal, String keyDesc,
String policyName) throws Throwable {
        logger.info(DASHES);
        logger.info("1. Create a symmetric KMS key\n");
        logger.info("First, the program will creates a symmetric KMS key that you
can used to encrypt and decrypt data.");
        waitForInputToContinue(scanner);
        String targetKeyId;
        try {
            CompletableFuture<String> futureKeyId =
kmsActions.createKeyAsync(keyDesc);
            targetKeyId = futureKeyId.join();
            logger.info("A symmetric key was successfully created " + targetKeyId);

        } catch (RuntimeException rt) {
            Throwable cause = rt.getCause();
            if (cause instanceof KmsException kmsEx) {
                logger.info("KMS error occurred: Error message: {}, Error code {}",
kmsEx.getMessage(), kmsEx.awsErrorDetails().errorCode());
            } else {
                logger.info("An unexpected error occurred: " + rt.getMessage());
            }
            throw cause;
        }
        waitForInputToContinue(scanner);

        logger.info(DASHES);
        logger.info("""
            2. Enable a KMS key

            By default, when the SDK creates an AWS key, it is enabled. The next bit
of code checks to
            determine if the key is enabled.
             """);
        waitForInputToContinue(scanner);
        boolean isEnabled;
```

```
        try {
            CompletableFuture<Boolean> futureIsKeyEnabled =
kmsActions.isKeyEnabledAsync(targetKeyId);
            isEnabled = futureIsKeyEnabled.join();
            logger.info("Is the key enabled? {}", isEnabled);

        } catch (RuntimeException rt) {
            Throwable cause = rt.getCause();
            if (cause instanceof KmsException kmsEx) {
                logger.info("KMS error occurred: Error message: {}, Error code {}",
kmsEx.getMessage(), kmsEx.awsErrorDetails().errorCode());
            } else {
                logger.info("An unexpected error occurred: " + rt.getMessage());
            }
            throw cause;
        }

        if (!isEnabled)
            try {
                CompletableFuture<Void> future =
kmsActions.enableKeyAsync(targetKeyId);
                future.join();

            } catch (RuntimeException rt) {
                Throwable cause = rt.getCause();
                if (cause instanceof KmsException kmsEx) {
                    logger.info("KMS error occurred: Error message: {}, Error code
{}", kmsEx.getMessage(), kmsEx.awsErrorDetails().errorCode());
                } else {
                    logger.info("An unexpected error occurred: " + rt.getMessage());
                }
                throw cause;
            }
        waitForInputToContinue(scanner);

        logger.info(DASHES);
        logger.info("3. Encrypt data using the symmetric KMS key");
        String plaintext = "Hello, AWS KMS!";
        logger.info("""
            One of the main uses of symmetric keys is to encrypt and decrypt data.
            Next, the code encrypts the string {} with the SYMMETRIC_DEFAULT
encryption algorithm.
            """, plaintext);
        waitForInputToContinue(scanner);
```

```
        SdkBytes encryptedData;
        try {
            CompletableFuture<SdkBytes> future =
kmsActions.encryptDataAsync(targetKeyId, plaintext);
            encryptedData = future.join();

        } catch (RuntimeException rt) {
            Throwable cause = rt.getCause();
            if (cause instanceof DisabledException kmsDisabledEx) {
                logger.info("KMS error occurred due to a disabled
key: Error message: {}, Error code {}", kmsDisabledEx.getMessage(),
kmsDisabledEx.awsErrorDetails().errorCode());
            } else {
                logger.info("An unexpected error occurred: " + rt.getMessage());
            }
            deleteKey(targetKeyId);
            throw cause;
        }
        waitForInputToContinue(scanner);

        logger.info(DASHES);
        logger.info("4. Create an alias");
        logger.info("""

            The alias name should be prefixed with 'alias/'.
            The default, 'alias/dev-encryption-key'.
             """);
        waitForInputToContinue(scanner);

        try {
            CompletableFuture<Void> future =
kmsActions.createCustomAliasAsync(targetKeyId, aliasName);
            future.join();

        } catch (RuntimeException rt) {
            Throwable cause = rt.getCause();
            if (cause instanceof AlreadyExistsException kmsExistsEx) {
                if (kmsExistsEx.getMessage().contains("already exists")) {
                    logger.info("The alias '" + aliasName + "' already exists.
Moving on...");
                }
            } else {
                logger.error("An unexpected error occurred: " + rt.getMessage(),
rt);
```

```
                deleteKey(targetKeyId);
                throw cause;
            }
        }
        waitForInputToContinue(scanner);

        logger.info(DASHES);
        logger.info("5. List all of your aliases");
        waitForInputToContinue(scanner);
        try {
            CompletableFuture<Object> future = kmsActions.listAllAliasesAsync();
            future.join();

        } catch (RuntimeException rt) {
            Throwable cause = rt.getCause();
            if (cause instanceof KmsException kmsEx) {
                logger.info("KMS error occurred: Error message: {}, Error code {}",
kmsEx.getMessage(), kmsEx.awsErrorDetails().errorCode());
            } else {
                logger.info("An unexpected error occurred: " + rt.getMessage());
            }
            deleteAliasName(aliasName);
            deleteKey(targetKeyId);
            throw cause;
        }
        waitForInputToContinue(scanner);

        logger.info(DASHES);
        logger.info("6. Enable automatic rotation of the KMS key");
        logger.info("""

            By default, when the SDK enables automatic rotation of a KMS key,
            KMS rotates the key material of the KMS key one year (approximately 365
days) from the enable date and every year
            thereafter.
            """);
        waitForInputToContinue(scanner);
        try {
            CompletableFuture<EnableKeyRotationResponse> future =
kmsActions.enableKeyRotationAsync(targetKeyId);
            future.join();

        } catch (RuntimeException rt) {
            Throwable cause = rt.getCause();
```

```
            if (cause instanceof KmsException kmsEx) {
                logger.info("KMS error occurred: Error message: {}, Error code {}",
kmsEx.getMessage(), kmsEx.awsErrorDetails().errorCode());
            } else {
                logger.info("An unexpected error occurred: " + rt.getMessage());
            }
            deleteAliasName(aliasName);
            deleteKey(targetKeyId);
            throw cause;
        }
        waitForInputToContinue(scanner);

        logger.info(DASHES);
        logger.info("""
            7. Create a grant

            A grant is a policy instrument that allows Amazon Web Services
principals to use KMS keys.
            It also can allow them to view a KMS key (DescribeKey) and create and
manage grants.
            When authorizing access to a KMS key, grants are considered along with
key policies and IAM policies.
            """);

        waitForInputToContinue(scanner);
        String grantId = null;
        try {
            CompletableFuture<String> futureGrantId =
kmsActions.grantKeyAsync(targetKeyId, granteePrincipal);
            grantId = futureGrantId.join();

        } catch (RuntimeException rt) {
            Throwable cause = rt.getCause();
            if (cause instanceof KmsException kmsEx) {
                logger.info("KMS error occurred: Error message: {}, Error code {}",
kmsEx.getMessage(), kmsEx.awsErrorDetails().errorCode());
            } else {
                logger.info("An unexpected error occurred: " + rt.getMessage());
            }
            deleteKey(targetKeyId);
            throw cause;
        }
        waitForInputToContinue(scanner);
        logger.info(DASHES);
```

```
        logger.info(DASHES);
        logger.info("8. List grants for the KMS key");
        waitForInputToContinue(scanner);
        try {
            CompletableFuture<Object> future =
kmsActions.displayGrantIdsAsync(targetKeyId);
            future.join();

        } catch (RuntimeException rt) {
            Throwable cause = rt.getCause();
            if (cause instanceof KmsException kmsEx) {
                logger.info("KMS error occurred: Error message: {}, Error code {}",
kmsEx.getMessage(), kmsEx.awsErrorDetails().errorCode());
            } else {
                logger.info("An unexpected error occurred: " + rt.getMessage());
            }
            deleteAliasName(aliasName);
            deleteKey(targetKeyId);
            throw cause;
        }
        waitForInputToContinue(scanner);

        logger.info(DASHES);
        logger.info("9. Revoke the grant");
        logger.info("""
            The revocation of a grant immediately removes the permissions and access
that the grant had provided.
            This means that any principal (user, role, or service) that was granted
access to perform specific
            KMS operations on a KMS key will no longer be able to perform those
operations.
            """);
        waitForInputToContinue(scanner);
        try {
            CompletableFuture<RevokeGrantResponse> future =
kmsActions.revokeKeyGrantAsync(targetKeyId, grantId);
            future.join();

        } catch (RuntimeException rt) {
            Throwable cause = rt.getCause();
            if (cause instanceof KmsException kmsEx) {
                if (kmsEx.getMessage().contains("Grant does not exist")) {
```

```
                    logger.info("The grant ID '" + grantId + "' does not exist.
Moving on...");
                } else {
                    logger.info("KMS error occurred: Error message: {}, Error code
{}", kmsEx.getMessage(), kmsEx.awsErrorDetails().errorCode());
                    throw cause;
                }
            } else {
                logger.info("An unexpected error occurred: " + rt.getMessage());
                deleteAliasName(aliasName);
                deleteKey(targetKeyId);
                throw cause;
            }
        }
        waitForInputToContinue(scanner);

        logger.info(DASHES);
        logger.info("10. Decrypt the data\n");
        logger.info("""
            Lets decrypt the data that was encrypted in an early step.
            The code uses the same key to decrypt the string that we encrypted
earlier in the program.
            """);
        waitForInputToContinue(scanner);
        String decryptedData = "";
        try {
            CompletableFuture<String> future =
kmsActions.decryptDataAsync(encryptedData, targetKeyId);
            decryptedData = future.join();
            logger.info("Decrypted data: " + decryptedData);

        } catch (RuntimeException rt) {
            Throwable cause = rt.getCause();
            if (cause instanceof KmsException kmsEx) {
                logger.info("KMS error occurred: Error message: {}, Error code {}",
kmsEx.getMessage(), kmsEx.awsErrorDetails().errorCode());
            } else {
                logger.info("An unexpected error occurred: " + rt.getMessage());
            }
            deleteAliasName(aliasName);
            deleteKey(targetKeyId);
            throw cause;
        }
        logger.info("Decrypted text is: " + decryptedData);
```

```
        waitForInputToContinue(scanner);

        logger.info(DASHES);
        logger.info("11. Replace a key policy\n");
        logger.info("""
            A key policy is a resource policy for a KMS key. Key policies are the
primary way to control
            access to KMS keys. Every KMS key must have exactly one key policy. The
statements in the key policy
            determine who has permission to use the KMS key and how they can use
it.
            You can also use IAM policies and grants to control access to the KMS
key, but every KMS key
            must have a key policy.

            By default, when you create a key by using the SDK, a policy is created
that
            gives the AWS account that owns the KMS key full access to the KMS key.

            Let's try to replace the automatically created policy with the following
policy.

                "Version":"2012-10-17",
                "Statement": [{
                "Effect": "Allow",
                "Principal": {"AWS": "arn:aws:iam::0000000000:root"},
                "Action": "kms:*",
                "Resource": "*"
                }]
            """);

        waitForInputToContinue(scanner);
        try {
            CompletableFuture<Boolean> future =
kmsActions.replacePolicyAsync(targetKeyId, policyName, accountId);
            boolean success = future.join();
            if (success) {
                logger.info("Key policy replacement succeeded.");
            } else {
                logger.error("Key policy replacement failed.");
            }

        } catch (RuntimeException rt) {
            Throwable cause = rt.getCause();
```

```
            if (cause instanceof KmsException kmsEx) {
                logger.info("KMS error occurred: Error message: {}, Error code {}",
kmsEx.getMessage(), kmsEx.awsErrorDetails().errorCode());
            } else {
                logger.info("An unexpected error occurred: " + rt.getMessage());
            }
            deleteAliasName(aliasName);
            deleteKey(targetKeyId);
            throw cause;
        }
        waitForInputToContinue(scanner);

        logger.info(DASHES);
        logger.info("12. Get the key policy\n");
        logger.info("The next bit of code that runs gets the key policy to make sure
it exists.");
        waitForInputToContinue(scanner);
        try {
            CompletableFuture<String> future =
kmsActions.getKeyPolicyAsync(targetKeyId, policyName);
            String policy = future.join();
            if (!policy.isEmpty()) {
                logger.info("Retrieved policy: " + policy);
            }

        } catch (RuntimeException rt) {
            Throwable cause = rt.getCause();
            if (cause instanceof KmsException kmsEx) {
                logger.info("KMS error occurred: Error message: {}, Error code {}",
kmsEx.getMessage(), kmsEx.awsErrorDetails().errorCode());
            } else {
                logger.info("An unexpected error occurred: " + rt.getMessage());
            }
            deleteAliasName(aliasName);
            deleteKey(targetKeyId);
            throw cause;
        }
        waitForInputToContinue(scanner);

        logger.info(DASHES);
        logger.info("13. Create an asymmetric KMS key and sign your data\n");
        logger.info("""
             Signing your data with an AWS key can provide several benefits that
make it an attractive option
```

```
            for your data signing needs. By using an AWS KMS key, you can leverage
the
            security controls and compliance features provided by AWS,
            which can help you meet various regulatory requirements and enhance the
overall security posture
            of your organization.
           """);
       waitForInputToContinue(scanner);
       try {
           CompletableFuture<Boolean> future = kmsActions.signVerifyDataAsync();
           boolean success = future.join();
           if (success) {
               logger.info("Sign and verify data operation succeeded.");
           } else {
               logger.error("Sign and verify data operation failed.");
           }

       } catch (RuntimeException rt) {
           Throwable cause = rt.getCause();
           if (cause instanceof KmsException kmsEx) {
               logger.info("KMS error occurred: Error message: {}, Error code {}",
kmsEx.getMessage(), kmsEx.awsErrorDetails().errorCode());
           } else {
               logger.info("An unexpected error occurred: " + rt.getMessage());
           }
           deleteAliasName(aliasName);
           deleteKey(targetKeyId);
           throw cause;
       }
       waitForInputToContinue(scanner);

       logger.info(DASHES);
       logger.info("14. Tag your symmetric KMS Key\n");
       logger.info("""
           By using tags, you can improve the overall management, security, and
governance of your
           KMS keys, making it easier to organize, track, and control access to
your encrypted data within
           your AWS environment
           """);
       waitForInputToContinue(scanner);
       try {
           CompletableFuture<Void> future = kmsActions.tagKMSKeyAsync(targetKeyId);
           future.join();
```

```
        } catch (RuntimeException rt) {
            Throwable cause = rt.getCause();
            if (cause instanceof KmsException kmsEx) {
                logger.info("KMS error occurred: Error message: {}, Error code {}",
kmsEx.getMessage(), kmsEx.awsErrorDetails().errorCode());
            } else {
                logger.info("An unexpected error occurred: " + rt.getMessage());
            }
            deleteAliasName(aliasName);
            deleteKey(targetKeyId);
            throw cause;
        }
        waitForInputToContinue(scanner);
        return targetKeyId;
    }

    // Deletes KMS resources with user input.
    private static void requestDeleteResources(String aliasName, String targetKeyId)
{
        logger.info(DASHES);
        logger.info("15. Schedule the deletion of the KMS key\n");
        logger.info("""
            By default, KMS applies a waiting period of 30 days,
            but you can specify a waiting period of 7-30 days. When this operation
is successful,
            the key state of the KMS key changes to PendingDeletion and the key
can't be used in any
            cryptographic operations. It remains in this state for the duration of
the waiting period.

            Deleting a KMS key is a destructive and potentially dangerous operation.
When a KMS key is deleted,
            all data that was encrypted under the KMS key is unrecoverable.
            """);
        logger.info("Would you like to delete the Key Management resources? (y/n)");
        String delAns = scanner.nextLine().trim();
        if (delAns.equalsIgnoreCase("y")) {
            logger.info("You selected to delete the AWS KMS resources.");
            waitForInputToContinue(scanner);
            try {
                CompletableFuture<Void> future =
kmsActions.deleteSpecificAliasAsync(aliasName);
                future.join();
```

```
            } catch (RuntimeException rt) {
                Throwable cause = rt.getCause();
                if (cause instanceof KmsException kmsEx) {
                    logger.info("KMS error occurred: Error message: {}, Error code
{}", kmsEx.getMessage(), kmsEx.awsErrorDetails().errorCode());
                } else {
                    logger.info("An unexpected error occurred: " + rt.getMessage());
                }
            }
            waitForInputToContinue(scanner);
            try {
                CompletableFuture<Void> future =
kmsActions.disableKeyAsync(targetKeyId);
                future.join();

            } catch (RuntimeException rt) {
                Throwable cause = rt.getCause();
                if (cause instanceof KmsException kmsEx) {
                    logger.info("KMS error occurred: Error message: {}, Error code
{}", kmsEx.getMessage(), kmsEx.awsErrorDetails().errorCode());
                } else {
                    logger.info("An unexpected error occurred: " + rt.getMessage());
                }
            }

            try {
                CompletableFuture<Void> future =
kmsActions.deleteKeyAsync(targetKeyId);
                future.join();

            } catch (RuntimeException rt) {
                Throwable cause = rt.getCause();
                if (cause instanceof KmsException kmsEx) {
                    logger.info("KMS error occurred: Error message: {}, Error code
{}", kmsEx.getMessage(), kmsEx.awsErrorDetails().errorCode());
                } else {
                    logger.info("An unexpected error occurred: " + rt.getMessage());
                }
            }

        } else {
            logger.info("The Key Management resources will not be deleted");
        }
```

```
        logger.info(DASHES);
        logger.info("This concludes the AWS Key Management SDK scenario");
        logger.info(DASHES);
    }

    // This method is invoked from Exceptions to clean up the resources.
    private static void deleteKey(String targetKeyId) {
        try {
            CompletableFuture<Void> future =
kmsActions.disableKeyAsync(targetKeyId);
            future.join();

        } catch (RuntimeException rt) {
            Throwable cause = rt.getCause();
            if (cause instanceof KmsException kmsEx) {
                logger.info("KMS error occurred: Error message: {}, Error code {}",
kmsEx.getMessage(), kmsEx.awsErrorDetails().errorCode());
            } else {
                logger.info("An unexpected error occurred: " + rt.getMessage());
            }
        }

        try {
            CompletableFuture<Void> future = kmsActions.deleteKeyAsync(targetKeyId);
            future.join();

        } catch (RuntimeException rt) {
            Throwable cause = rt.getCause();
            if (cause instanceof KmsException kmsEx) {
                logger.info("KMS error occurred: Error message: {}, Error code {}",
kmsEx.getMessage(), kmsEx.awsErrorDetails().errorCode());
            } else {
                logger.info("An unexpected error occurred: " + rt.getMessage());
            }
        }
    }

    // This method is invoked from Exceptions to clean up the resources.
    private static void deleteAliasName(String aliasName) {
        try {
            CompletableFuture<Void> future =
kmsActions.deleteSpecificAliasAsync(aliasName);
            future.join();
```

```
        } catch (RuntimeException rt) {
            Throwable cause = rt.getCause();
            if (cause instanceof KmsException kmsEx) {
                logger.info("KMS error occurred: Error message: {}, Error code {}",
 kmsEx.getMessage(), kmsEx.awsErrorDetails().errorCode());
            } else {
                logger.info("An unexpected error occurred: " + rt.getMessage());
            }
        }
    }

    private static void waitForInputToContinue(Scanner scanner) {
        while (true) {
            logger.info("");
            logger.info("Enter 'c' followed by <ENTER> to continue:");
            String input = scanner.nextLine();

            if (input.trim().equalsIgnoreCase("c")) {
                logger.info("Continuing with the program...");
                logger.info("");
                break;
            } else {
                // Handle invalid input.
                logger.info("Invalid input. Please try again.");
            }
        }
    }
}
```

Definieren Sie eine Klasse, die KMS-Aktionen umschließt.

```
public class KMSActions {
    private static final Logger logger = LoggerFactory.getLogger(KMSActions.class);
    private static KmsAsyncClient kmsAsyncClient;

    /**
     * Retrieves an asynchronous AWS Key Management Service (KMS) client.
     * <p>
     * This method creates and returns a singleton instance of the KMS async client,
 with the following configurations:
     * <ul>
```

```
     *   <li>Max concurrency: 100</li>
     *   <li>Connection timeout: 60 seconds</li>
     *   <li>Read timeout: 60 seconds</li>
     *   <li>Write timeout: 60 seconds</li>
     *   <li>API call timeout: 2 minutes</li>
     *   <li>API call attempt timeout: 90 seconds</li>
     *   <li>Retry policy: up to 3 retries</li>
     *   <li>Credentials provider: environment variable credentials provider</li>
     * </ul>
     * <p>
     * If the client instance has already been created, it is returned instead of
creating a new one.
     *
     * @return the KMS async client instance
     */
    private static KmsAsyncClient getAsyncClient() {
        if (kmsAsyncClient == null) {
            SdkAsyncHttpClient httpClient = NettyNioAsyncHttpClient.builder()
                .maxConcurrency(100)
                .connectionTimeout(Duration.ofSeconds(60))
                .readTimeout(Duration.ofSeconds(60))
                .writeTimeout(Duration.ofSeconds(60))
                .build();

            ClientOverrideConfiguration overrideConfig =
ClientOverrideConfiguration.builder()
                .apiCallTimeout(Duration.ofMinutes(2))
                .apiCallAttemptTimeout(Duration.ofSeconds(90))
                .retryPolicy(RetryPolicy.builder()
                    .numRetries(3)
                    .build())
                .build();

            kmsAsyncClient = KmsAsyncClient.builder()
                .httpClient(httpClient)
                .overrideConfiguration(overrideConfig)
                .build();
        }
        return kmsAsyncClient;
    }

    /**
     * Creates a new symmetric encryption key asynchronously.
     *
```

```
     * @param keyDesc the description of the key to be created
     * @return a {@link CompletableFuture} that completes with the ID of the newly
created key
     * @throws RuntimeException if an error occurs while creating the key
     */
    public CompletableFuture<String> createKeyAsync(String keyDesc) {
        CreateKeyRequest keyRequest = CreateKeyRequest.builder()
            .description(keyDesc)
            .keySpec(KeySpec.SYMMETRIC_DEFAULT)
            .keyUsage(KeyUsageType.ENCRYPT_DECRYPT)
            .build();

        return getAsyncClient().createKey(keyRequest)
            .thenApply(resp -> resp.keyMetadata().keyId())
            .exceptionally(ex -> {
                throw new RuntimeException("An error occurred while creating the
key: " + ex.getMessage(), ex);
            });
    }

    /**
     * Asynchronously checks if a specified key is enabled.
     *
     * @param keyId the ID of the key to check
     * @return a {@link CompletableFuture} that, when completed, indicates whether
the key is enabled or not
     *
     * @throws RuntimeException if an exception occurs while checking the key state
     */
    public CompletableFuture<Boolean> isKeyEnabledAsync(String keyId) {
        DescribeKeyRequest keyRequest = DescribeKeyRequest.builder()
            .keyId(keyId)
            .build();

        CompletableFuture<DescribeKeyResponse> responseFuture =
getAsyncClient().describeKey(keyRequest);
        return responseFuture.whenComplete((resp, ex) -> {
            if (resp != null) {
                KeyState keyState = resp.keyMetadata().keyState();
                if (keyState == KeyState.ENABLED) {
                    logger.info("The key is enabled.");
                } else {
                    logger.info("The key is not enabled. Key state: {}", keyState);
                }
```

```
            } else {
                throw new RuntimeException(ex);
            }
        }).thenApply(resp -> resp.keyMetadata().keyState() == KeyState.ENABLED);
    }

    /**
     * Asynchronously enables the specified key.
     *
     * @param keyId the ID of the key to enable
     * @return a {@link CompletableFuture} that completes when the key has been
enabled
     */
    public CompletableFuture<Void> enableKeyAsync(String keyId) {
        EnableKeyRequest enableKeyRequest = EnableKeyRequest.builder()
            .keyId(keyId)
            .build();

        CompletableFuture<EnableKeyResponse> responseFuture =
getAsyncClient().enableKey(enableKeyRequest);
        responseFuture.whenComplete((response, exception) -> {
            if (exception == null) {
                logger.info("Key with ID [{}] has been enabled.", keyId);
            } else {
                if (exception instanceof KmsException kmsEx) {
                    throw new RuntimeException("KMS error occurred while enabling
key: " + kmsEx.getMessage(), kmsEx);
                } else {
                    throw new RuntimeException("An unexpected error occurred while
enabling key: " + exception.getMessage(), exception);
                }
            }
        });

        return responseFuture.thenApply(response -> null);
    }

    /**
     * Encrypts the given text asynchronously using the specified KMS client and key
ID.
     *
     * @param keyId the ID of the KMS key to use for encryption
     * @param text the text to encrypt
```

```
    * @return a CompletableFuture that completes with the encrypted data as an
SdkBytes object
    */
   public CompletableFuture<SdkBytes> encryptDataAsync(String keyId, String text) {
       SdkBytes myBytes = SdkBytes.fromUtf8String(text);
       EncryptRequest encryptRequest = EncryptRequest.builder()
           .keyId(keyId)
           .plaintext(myBytes)
           .build();

       CompletableFuture<EncryptResponse> responseFuture =
getAsyncClient().encrypt(encryptRequest).toCompletableFuture();
       return responseFuture.whenComplete((response, ex) -> {
           if (response != null) {
               String algorithm = response.encryptionAlgorithm().toString();
               logger.info("The string was encrypted with algorithm {}.",
algorithm);
           } else {
               throw new RuntimeException(ex);
           }
       }).thenApply(EncryptResponse::ciphertextBlob);
   }

   /**
    * Creates a custom alias for the specified target key asynchronously.
    *
    * @param targetKeyId the ID of the target key for the alias
    * @param aliasName   the name of the alias to create
    * @return a {@link CompletableFuture} that completes when the alias creation
operation is finished
    */
   public CompletableFuture<Void> createCustomAliasAsync(String targetKeyId, String
aliasName) {
       CreateAliasRequest aliasRequest = CreateAliasRequest.builder()
           .aliasName(aliasName)
           .targetKeyId(targetKeyId)
           .build();

       CompletableFuture<CreateAliasResponse> responseFuture =
getAsyncClient().createAlias(aliasRequest);
       responseFuture.whenComplete((response, exception) -> {
           if (exception == null) {
               logger.info("{} was successfully created.", aliasName);
           } else {
```

```
                if (exception instanceof ResourceExistsException) {
                    logger.info("Alias [{}] already exists. Moving on...",
aliasName);
                } else if (exception instanceof KmsException kmsEx) {
                    throw new RuntimeException("KMS error occurred while creating
alias: " + kmsEx.getMessage(), kmsEx);
                } else {
                    throw new RuntimeException("An unexpected error occurred while
creating alias: " + exception.getMessage(), exception);
                }
            }
        });

        return responseFuture.thenApply(response -> null);
    }

    /**
     * Asynchronously lists all the aliases in the current AWS account.
     *
     * @return a {@link CompletableFuture} that completes when the list of aliases
has been processed
     */
    public CompletableFuture<Object> listAllAliasesAsync() {
        ListAliasesRequest aliasesRequest = ListAliasesRequest.builder()
            .limit(15)
            .build();

        ListAliasesPublisher paginator =
getAsyncClient().listAliasesPaginator(aliasesRequest);
        return paginator.subscribe(response -> {
                response.aliases().forEach(alias ->
                    logger.info("The alias name is: " + alias.aliasName())
                );
            })
            .thenApply(v -> null)
            .exceptionally(ex -> {
                if (ex.getCause() instanceof KmsException) {
                    KmsException e = (KmsException) ex.getCause();
                    throw new RuntimeException("A KMS exception occurred: " +
e.getMessage());
                } else {
                    throw new RuntimeException("An unexpected error occurred: " +
ex.getMessage());
                }
```

```
            });
    }

    /**
     * Enables key rotation asynchronously for the specified key ID.
     *
     * @param keyId the ID of the key for which to enable key rotation
     * @return a CompletableFuture that represents the asynchronous operation of
enabling key rotation
     * @throws RuntimeException if there was an error enabling key rotation, either
due to a KMS exception or an unexpected error
     */
    public CompletableFuture<EnableKeyRotationResponse>
enableKeyRotationAsync(String keyId) {
        EnableKeyRotationRequest enableKeyRotationRequest =
EnableKeyRotationRequest.builder()
            .keyId(keyId)
            .build();

        CompletableFuture<EnableKeyRotationResponse> responseFuture =
getAsyncClient().enableKeyRotation(enableKeyRotationRequest);
        responseFuture.whenComplete((response, exception) -> {
            if (exception == null) {
                logger.info("Key rotation has been enabled for key with id [{}]",
keyId);
            } else {
                if (exception instanceof KmsException kmsEx) {
                    throw new RuntimeException("Failed to enable key rotation: " +
kmsEx.getMessage(), kmsEx);
                } else {
                    throw new RuntimeException("An unexpected error occurred: " +
exception.getMessage(), exception);
                }
            }
        });

        return responseFuture;
    }

    /**
     * Grants permissions to a specified principal on a customer master key (CMK)
asynchronously.
     *
```

```
    * @param keyId             The unique identifier for the customer master key
(CMK) that the grant applies to.
    * @param granteePrincipal  The principal that is given permission to perform
the operations that the grant permits on the CMK.
    * @return A {@link CompletableFuture} that, when completed, contains the ID of
the created grant.
    * @throws RuntimeException If an error occurs during the grant creation
process.
    */
   public CompletableFuture<String> grantKeyAsync(String keyId, String
granteePrincipal) {
       List<GrantOperation> grantPermissions = List.of(
           GrantOperation.ENCRYPT,
           GrantOperation.DECRYPT,
           GrantOperation.DESCRIBE_KEY
       );

       CreateGrantRequest grantRequest = CreateGrantRequest.builder()
           .keyId(keyId)
           .name("grant1")
           .granteePrincipal(granteePrincipal)
           .operations(grantPermissions)
           .build();

       CompletableFuture<CreateGrantResponse> responseFuture =
getAsyncClient().createGrant(grantRequest);
       responseFuture.whenComplete((response, ex) -> {
           if (ex == null) {
               logger.info("Grant created successfully with ID: " +
response.grantId());
           } else {
               if (ex instanceof KmsException kmsEx) {
                   throw new RuntimeException("Failed to create grant: " +
kmsEx.getMessage(), kmsEx);
               } else {
                   throw new RuntimeException("An unexpected error occurred: " +
ex.getMessage(), ex);
               }
           }
       });

       return responseFuture.thenApply(CreateGrantResponse::grantId);
   }
```

```
   /**
    * Asynchronously displays the grant IDs for the specified key ID.
    *
    * @param keyId the ID of the AWS KMS key for which to list the grants
    * @return a {@link CompletableFuture} that, when completed, will be null if
the operation succeeded, or will throw a {@link RuntimeException} if the operation
failed
    * @throws RuntimeException if there was an error listing the grants, either due
to an {@link KmsException} or an unexpected error
    */
   public CompletableFuture<Object> displayGrantIdsAsync(String keyId) {
       ListGrantsRequest grantsRequest = ListGrantsRequest.builder()
           .keyId(keyId)
           .limit(15)
           .build();

       ListGrantsPublisher paginator =
getAsyncClient().listGrantsPaginator(grantsRequest);
       return paginator.subscribe(response -> {
               response.grants().forEach(grant -> {
                   logger.info("The grant Id is: " + grant.grantId());
               });
           })
           .thenApply(v -> null)
           .exceptionally(ex -> {
               Throwable cause = ex.getCause();
               if (cause instanceof KmsException) {
                   throw new RuntimeException("Failed to list grants: " +
cause.getMessage(), cause);
               } else {
                   throw new RuntimeException("An unexpected error occurred: " +
cause.getMessage(), cause);
               }
           });
   }

   /**
    * Revokes a grant for the specified AWS KMS key asynchronously.
    *
    * @param keyId   The ID or key ARN of the AWS KMS key.
    * @param grantId The identifier of the grant to be revoked.
    * @return A {@link CompletableFuture} representing the asynchronous operation
of revoking the grant.
```

```
    *         The {@link CompletableFuture} will complete with a {@link
RevokeGrantResponse} object
    *         if the operation is successful, or with a {@code null} value if an
error occurs.
    */
   public CompletableFuture<RevokeGrantResponse> revokeKeyGrantAsync(String keyId,
String grantId) {
       RevokeGrantRequest grantRequest = RevokeGrantRequest.builder()
           .keyId(keyId)
           .grantId(grantId)
           .build();

       CompletableFuture<RevokeGrantResponse> responseFuture =
getAsyncClient().revokeGrant(grantRequest);
       responseFuture.whenComplete((response, exception) -> {
           if (exception == null) {
               logger.info("Grant ID: [" + grantId + "] was successfully
revoked!");
           } else {
               if (exception instanceof KmsException kmsEx) {
                   if (kmsEx.getMessage().contains("Grant does not exist")) {
                       logger.info("The grant ID '" + grantId + "' does not exist.
Moving on...");
                   } else {
                       throw new RuntimeException("KMS error occurred: " +
kmsEx.getMessage(), kmsEx);
                   }
               } else {
                   throw new RuntimeException("An unexpected error occurred: " +
exception.getMessage(), exception);
               }
           }
       });

       return responseFuture;
   }


   /**
    * Asynchronously decrypts the given encrypted data using the specified key ID.
    *
    * @param encryptedData The encrypted data to be decrypted.
    * @param keyId The ID of the key to be used for decryption.
```

```
    * @return A CompletableFuture that, when completed, will contain the decrypted
data as a String.
    *         If an error occurs during the decryption process, the
CompletableFuture will complete
    *         exceptionally with the error, and the method will return an empty
String.
    */
   public CompletableFuture<String> decryptDataAsync(SdkBytes encryptedData, String
keyId) {
       DecryptRequest decryptRequest = DecryptRequest.builder()
           .ciphertextBlob(encryptedData)
           .keyId(keyId)
           .build();

       CompletableFuture<DecryptResponse> responseFuture =
getAsyncClient().decrypt(decryptRequest);
       responseFuture.whenComplete((decryptResponse, exception) -> {
           if (exception == null) {
               logger.info("Data decrypted successfully for key ID: " + keyId);
           } else {
               if (exception instanceof KmsException kmsEx) {
                   throw new RuntimeException("KMS error occurred while decrypting
data: " + kmsEx.getMessage(), kmsEx);
               } else {
                   throw new RuntimeException("An unexpected error occurred while
decrypting data: " + exception.getMessage(), exception);
               }
           }
       });

       return responseFuture.thenApply(decryptResponse ->
decryptResponse.plaintext().asString(StandardCharsets.UTF_8));
   }

   /**
    * Asynchronously replaces the policy for the specified KMS key.
    *
    * @param keyId       the ID of the KMS key to replace the policy for
    * @param policyName  the name of the policy to be replaced
    * @param accountId   the AWS account ID to be used in the policy
    * @return a {@link CompletableFuture} that completes with a boolean indicating
    *         whether the policy replacement was successful or not
    */
```

```
   public CompletableFuture<Boolean> replacePolicyAsync(String keyId, String
policyName, String accountId) {
       String policy = """
   {
     "Version":"2012-10-17",
     "Statement": [{
       "Effect": "Allow",
       "Principal": {"AWS": "arn:aws:iam::%s:root"},
       "Action": "kms:*",
       "Resource": "*"
     }]
   }
   """.formatted(accountId);

       PutKeyPolicyRequest keyPolicyRequest = PutKeyPolicyRequest.builder()
           .keyId(keyId)
           .policyName(policyName)
           .policy(policy)
           .build();

       // First, get the current policy to check if it exists
       return getAsyncClient().getKeyPolicy(r ->
r.keyId(keyId).policyName(policyName))
           .thenCompose(response -> {
               logger.info("Current policy exists. Replacing it...");
               return getAsyncClient().putKeyPolicy(keyPolicyRequest);
           })
           .thenApply(putPolicyResponse -> {
               logger.info("The key policy has been replaced.");
               return true;
           })
           .exceptionally(throwable -> {
               if (throwable.getCause() instanceof LimitExceededException) {
                   logger.error("Cannot replace policy, as only one policy is
allowed per key.");
                   return false;
               }
               throw new RuntimeException("Error replacing policy", throwable);
           });
   }


   /**
```

```
     * Asynchronously retrieves the key policy for the specified key ID and policy
 name.
     *
     * @param keyId       the ID of the AWS KMS key for which to retrieve the policy
     * @param policyName the name of the key policy to retrieve
     * @return a {@link CompletableFuture} that, when completed, contains the key
 policy as a {@link String}
     */
    public CompletableFuture<String> getKeyPolicyAsync(String keyId, String
 policyName) {
        GetKeyPolicyRequest policyRequest = GetKeyPolicyRequest.builder()
            .keyId(keyId)
            .policyName(policyName)
            .build();

        return getAsyncClient().getKeyPolicy(policyRequest)
            .thenApply(response -> {
                String policy = response.policy();
                logger.info("The response is: " + policy);
                return policy;
            })
            .exceptionally(ex -> {
                throw new RuntimeException("Failed to get key policy", ex);
            });
    }

    /**
     * Asynchronously signs and verifies data using AWS KMS.
     *
     * <p>The method performs the following steps:
     * <ol>
     *     <li>Creates an AWS KMS key with the specified key spec, key usage, and
 origin.</li>
     *     <li>Signs the provided message using the created KMS key and the RSASSA-
PSS-SHA-256 algorithm.</li>
     *     <li>Verifies the signature of the message using the created KMS key and
 the RSASSA-PSS-SHA-256 algorithm.</li>
     * </ol>
     *
     * @return a {@link CompletableFuture} that completes with the result of the
 signature verification,
     *         {@code true} if the signature is valid, {@code false} otherwise.
     * @throws KmsException if any error occurs during the KMS operations.
     * @throws RuntimeException if an unexpected error occurs.
```

```
     */
    public CompletableFuture<Boolean> signVerifyDataAsync() {
        String signMessage = "Here is the message that will be digitally signed";

        // Create an AWS KMS key used to digitally sign data.
        CreateKeyRequest createKeyRequest = CreateKeyRequest.builder()
            .keySpec(KeySpec.RSA_2048)
            .keyUsage(KeyUsageType.SIGN_VERIFY)
            .origin(OriginType.AWS_KMS)
            .build();

        return getAsyncClient().createKey(createKeyRequest)
            .thenCompose(createKeyResponse -> {
                String keyId = createKeyResponse.keyMetadata().keyId();

                SdkBytes messageBytes = SdkBytes.fromString(signMessage,
Charset.defaultCharset());
                SignRequest signRequest = SignRequest.builder()
                    .keyId(keyId)
                    .message(messageBytes)
                    .signingAlgorithm(SigningAlgorithmSpec.RSASSA_PSS_SHA_256)
                    .build();

                return getAsyncClient().sign(signRequest)
                    .thenCompose(signResponse -> {
                        byte[] signedBytes = signResponse.signature().asByteArray();

                        VerifyRequest verifyRequest = VerifyRequest.builder()
                            .keyId(keyId)

.message(SdkBytes.fromByteArray(signMessage.getBytes(Charset.defaultCharset())))

.signature(SdkBytes.fromByteBuffer(ByteBuffer.wrap(signedBytes)))

.signingAlgorithm(SigningAlgorithmSpec.RSASSA_PSS_SHA_256)
                            .build();

                        return getAsyncClient().verify(verifyRequest)
                            .thenApply(verifyResponse -> {
                                return (boolean) verifyResponse.signatureValid();
                            });
                    });
            })
            .exceptionally(throwable -> {
```

```
                throw new RuntimeException("Failed to sign or verify data",
throwable);
            });
    }

    /**
     * Asynchronously tags a KMS key with a specific tag.
     *
     * @param keyId the ID of the KMS key to be tagged
     * @return a {@link CompletableFuture} that completes when the tagging operation
is finished
     */
    public CompletableFuture<Void> tagKMSKeyAsync(String keyId) {
        Tag tag = Tag.builder()
            .tagKey("Environment")
            .tagValue("Production")
            .build();

        TagResourceRequest tagResourceRequest = TagResourceRequest.builder()
            .keyId(keyId)
            .tags(tag)
            .build();

        return getAsyncClient().tagResource(tagResourceRequest)
            .thenRun(() -> {
                logger.info("{} key was tagged", keyId);
            })
            .exceptionally(throwable -> {
                throw new RuntimeException("Failed to tag the KMS key", throwable);
            });
    }

    /**
     * Deletes a specific KMS alias asynchronously.
     *
     * @param aliasName the name of the alias to be deleted
     * @return a {@link CompletableFuture} representing the asynchronous operation
of deleting the specified alias
     */
    public CompletableFuture<Void> deleteSpecificAliasAsync(String aliasName) {
        DeleteAliasRequest deleteAliasRequest = DeleteAliasRequest.builder()
            .aliasName(aliasName)
            .build();
```

```
        return getAsyncClient().deleteAlias(deleteAliasRequest)
            .thenRun(() -> {
                logger.info("Alias {} has been deleted successfully", aliasName);
            })
            .exceptionally(throwable -> {
                throw new RuntimeException("Failed to delete alias: " + aliasName,
throwable);
            });
    }

    /**
     * Asynchronously disables the specified AWS Key Management Service (KMS) key.
     *
     * @param keyId the ID or Amazon Resource Name (ARN) of the KMS key to be
disabled
     * @return a CompletableFuture that, when completed, indicates that the key has
been disabled successfully
     */
    public CompletableFuture<Void> disableKeyAsync(String keyId) {
        DisableKeyRequest keyRequest = DisableKeyRequest.builder()
            .keyId(keyId)
            .build();

        return getAsyncClient().disableKey(keyRequest)
            .thenRun(() -> {
                logger.info("Key {} has been disabled successfully",keyId);
            })
            .exceptionally(throwable -> {
                throw new RuntimeException("Failed to disable key: " + keyId,
throwable);
            });
    }

    /**
     * Deletes a KMS key asynchronously.
     *
     * <p><strong>Warning:</strong> Deleting a KMS key is a destructive and
potentially dangerous operation.
     * When a KMS key is deleted, all data that was encrypted under the KMS key
becomes unrecoverable.
     * This means that any files, databases, or other data that were encrypted using
the deleted KMS key
     * will become permanently inaccessible. Exercise extreme caution when deleting
KMS keys.</p>
```

```
     *
     * @param keyId the ID of the KMS key to delete
     * @return a {@link CompletableFuture} that completes when the key deletion is
 scheduled
     */
    public CompletableFuture<Void> deleteKeyAsync(String keyId) {
        ScheduleKeyDeletionRequest deletionRequest =
 ScheduleKeyDeletionRequest.builder()
            .keyId(keyId)
            .pendingWindowInDays(7)
            .build();

        return getAsyncClient().scheduleKeyDeletion(deletionRequest)
            .thenRun(() -> {
                logger.info("Key {} will be deleted in 7 days", keyId);
            })
            .exceptionally(throwable -> {
                throw new RuntimeException("Failed to schedule key deletion for key
 ID: " + keyId, throwable);
            });
    }


    public String getAccountId(){
        try (StsClient stsClient = StsClient.create()){
            GetCallerIdentityResponse callerIdentity =
 stsClient.getCallerIdentity();
            return callerIdentity.account();
        }
    }
}
```

- Weitere API-Informationen finden Sie in den folgenden Themen der AWS SDK for Java 2.x - API-Referenz.
  - CreateAlias
  - CreateGrant
  - CreateKey
  - Decrypt
  - DescribeKey
  - DisableKey

- EnableKey
- Encrypt
- GetKeyPolicy
- ListAliases
- ListGrants
- ListKeys
- RevokeGrant
- ScheduleKeyDeletion
- Sign
- TagResource

Aktionen

`CreateAlias`

Das folgende Codebeispiel zeigt die Verwendung`CreateAlias`.

SDK für Java 2.x

> **Note**
>
> Es gibt noch mehr dazu GitHub. Hier finden Sie das vollständige Beispiel und erfahren, wie Sie das AWS -Code-Beispiel- einrichten und ausführen.

```
   /**
    * Creates a custom alias for the specified target key asynchronously.
    *
    * @param targetKeyId the ID of the target key for the alias
    * @param aliasName   the name of the alias to create
    * @return a {@link CompletableFuture} that completes when the alias creation
operation is finished
    */
   public CompletableFuture<Void> createCustomAliasAsync(String targetKeyId, String
aliasName) {
       CreateAliasRequest aliasRequest = CreateAliasRequest.builder()
           .aliasName(aliasName)
```

```
            .targetKeyId(targetKeyId)
            .build();

        CompletableFuture<CreateAliasResponse> responseFuture =
getAsyncClient().createAlias(aliasRequest);
        responseFuture.whenComplete((response, exception) -> {
            if (exception == null) {
                logger.info("{} was successfully created.", aliasName);
            } else {
                if (exception instanceof ResourceExistsException) {
                    logger.info("Alias [{}] already exists. Moving on...",
aliasName);
                } else if (exception instanceof KmsException kmsEx) {
                    throw new RuntimeException("KMS error occurred while creating
alias: " + kmsEx.getMessage(), kmsEx);
                } else {
                    throw new RuntimeException("An unexpected error occurred while
creating alias: " + exception.getMessage(), exception);
                }
            }
        });

        return responseFuture.thenApply(response -> null);
    }
```

- Einzelheiten zur API finden Sie CreateAliasin der AWS SDK for Java 2.x API-Referenz.

`CreateGrant`

Das folgende Codebeispiel zeigt die Verwendung`CreateGrant`.

SDK für Java 2.x

> **Note**
>
> Es gibt noch mehr dazu GitHub. Hier finden Sie das vollständige Beispiel und erfahren, wie Sie das AWS -Code-Beispiel- einrichten und ausführen.

```
    /**
```

```
    * Grants permissions to a specified principal on a customer master key (CMK)
asynchronously.
    *
    * @param keyId             The unique identifier for the customer master key
(CMK) that the grant applies to.
    * @param granteePrincipal  The principal that is given permission to perform
the operations that the grant permits on the CMK.
    * @return A {@link CompletableFuture} that, when completed, contains the ID of
the created grant.
    * @throws RuntimeException If an error occurs during the grant creation
process.
    */
   public CompletableFuture<String> grantKeyAsync(String keyId, String
granteePrincipal) {
       List<GrantOperation> grantPermissions = List.of(
           GrantOperation.ENCRYPT,
           GrantOperation.DECRYPT,
           GrantOperation.DESCRIBE_KEY
       );

       CreateGrantRequest grantRequest = CreateGrantRequest.builder()
           .keyId(keyId)
           .name("grant1")
           .granteePrincipal(granteePrincipal)
           .operations(grantPermissions)
           .build();

       CompletableFuture<CreateGrantResponse> responseFuture =
getAsyncClient().createGrant(grantRequest);
       responseFuture.whenComplete((response, ex) -> {
           if (ex == null) {
               logger.info("Grant created successfully with ID: " +
response.grantId());
           } else {
               if (ex instanceof KmsException kmsEx) {
                   throw new RuntimeException("Failed to create grant: " +
kmsEx.getMessage(), kmsEx);
               } else {
                   throw new RuntimeException("An unexpected error occurred: " +
ex.getMessage(), ex);
               }
           }
       });
```

```
        return responseFuture.thenApply(CreateGrantResponse::grantId);
    }
```

- Einzelheiten zur API finden Sie CreateGrantin der AWS SDK for Java 2.x API-Referenz.

`CreateKey`

Das folgende Codebeispiel zeigt die Verwendung`CreateKey`.

SDK für Java 2.x

> **Note**
>
> Es gibt noch mehr dazu GitHub. Hier finden Sie das vollständige Beispiel und erfahren, wie Sie das AWS -Code-Beispiel- einrichten und ausführen.

```
    /**
     * Creates a new symmetric encryption key asynchronously.
     *
     * @param keyDesc the description of the key to be created
     * @return a {@link CompletableFuture} that completes with the ID of the newly
created key
     * @throws RuntimeException if an error occurs while creating the key
     */
    public CompletableFuture<String> createKeyAsync(String keyDesc) {
        CreateKeyRequest keyRequest = CreateKeyRequest.builder()
            .description(keyDesc)
            .keySpec(KeySpec.SYMMETRIC_DEFAULT)
            .keyUsage(KeyUsageType.ENCRYPT_DECRYPT)
            .build();

        return getAsyncClient().createKey(keyRequest)
            .thenApply(resp -> resp.keyMetadata().keyId())
            .exceptionally(ex -> {
                throw new RuntimeException("An error occurred while creating the
key: " + ex.getMessage(), ex);
            });
    }
```

- Einzelheiten zur API finden Sie CreateKeyin der AWS SDK for Java 2.x API-Referenz.

`Decrypt`

Das folgende Codebeispiel zeigt die Verwendung`Decrypt`.

SDK für Java 2.x

> **Note**
>
> Es gibt noch mehr dazu GitHub. Hier finden Sie das vollständige Beispiel und erfahren, wie Sie das AWS -Code-Beispiel- einrichten und ausführen.

```
   /**
    * Asynchronously decrypts the given encrypted data using the specified key ID.
    *
    * @param encryptedData The encrypted data to be decrypted.
    * @param keyId The ID of the key to be used for decryption.
    * @return A CompletableFuture that, when completed, will contain the decrypted
data as a String.
    *         If an error occurs during the decryption process, the
CompletableFuture will complete
    *         exceptionally with the error, and the method will return an empty
String.
    */
   public CompletableFuture<String> decryptDataAsync(SdkBytes encryptedData, String
keyId) {
       DecryptRequest decryptRequest = DecryptRequest.builder()
           .ciphertextBlob(encryptedData)
           .keyId(keyId)
           .build();

       CompletableFuture<DecryptResponse> responseFuture =
getAsyncClient().decrypt(decryptRequest);
       responseFuture.whenComplete((decryptResponse, exception) -> {
           if (exception == null) {
               logger.info("Data decrypted successfully for key ID: " + keyId);
           } else {
               if (exception instanceof KmsException kmsEx) {
                   throw new RuntimeException("KMS error occurred while decrypting
data: " + kmsEx.getMessage(), kmsEx);
```

```
                } else {
                    throw new RuntimeException("An unexpected error occurred while
decrypting data: " + exception.getMessage(), exception);
                }
            }
        });

        return responseFuture.thenApply(decryptResponse ->
decryptResponse.plaintext().asString(StandardCharsets.UTF_8));
    }
```

- Weitere API-Informationen finden Sie unter Decrypt in der AWS SDK for Java 2.x -API-Referenz.

`DeleteAlias`

Das folgende Codebeispiel zeigt die Verwendung`DeleteAlias`.

SDK für Java 2.x

> **Note**
>
> Es gibt noch mehr dazu GitHub. Hier finden Sie das vollständige Beispiel und erfahren, wie Sie das AWS -Code-Beispiel- einrichten und ausführen.

```
    /**
     * Deletes a specific KMS alias asynchronously.
     *
     * @param aliasName the name of the alias to be deleted
     * @return a {@link CompletableFuture} representing the asynchronous operation
of deleting the specified alias
     */
    public CompletableFuture<Void> deleteSpecificAliasAsync(String aliasName) {
        DeleteAliasRequest deleteAliasRequest = DeleteAliasRequest.builder()
            .aliasName(aliasName)
            .build();

        return getAsyncClient().deleteAlias(deleteAliasRequest)
            .thenRun(() -> {
```

```
                logger.info("Alias {} has been deleted successfully", aliasName);
            })
            .exceptionally(throwable -> {
                throw new RuntimeException("Failed to delete alias: " + aliasName,
throwable);
            });
    }
```

- Einzelheiten zur API finden Sie DeleteAliasin der AWS SDK for Java 2.x API-Referenz.

`DescribeKey`

Das folgende Codebeispiel zeigt die Verwendung`DescribeKey`.

SDK für Java 2.x

> **Note**
>
> Es gibt noch mehr dazu GitHub. Hier finden Sie das vollständige Beispiel und erfahren, wie Sie das AWS -Code-Beispiel- einrichten und ausführen.

```
    /**
     * Asynchronously checks if a specified key is enabled.
     *
     * @param keyId the ID of the key to check
     * @return a {@link CompletableFuture} that, when completed, indicates whether
the key is enabled or not
     *
     * @throws RuntimeException if an exception occurs while checking the key state
     */
    public CompletableFuture<Boolean> isKeyEnabledAsync(String keyId) {
        DescribeKeyRequest keyRequest = DescribeKeyRequest.builder()
            .keyId(keyId)
            .build();

        CompletableFuture<DescribeKeyResponse> responseFuture =
getAsyncClient().describeKey(keyRequest);
        return responseFuture.whenComplete((resp, ex) -> {
            if (resp != null) {
```

```
                KeyState keyState = resp.keyMetadata().keyState();
                if (keyState == KeyState.ENABLED) {
                    logger.info("The key is enabled.");
                } else {
                    logger.info("The key is not enabled. Key state: {}", keyState);
                }
            } else {
                throw new RuntimeException(ex);
            }
        }).thenApply(resp -> resp.keyMetadata().keyState() == KeyState.ENABLED);
    }
```

- Einzelheiten zur API finden Sie DescribeKeyin der AWS SDK for Java 2.x API-Referenz.

`DisableKey`

Das folgende Codebeispiel zeigt die Verwendung`DisableKey`.

SDK für Java 2.x

> **Note**
>
> Es gibt noch mehr dazu GitHub. Hier finden Sie das vollständige Beispiel und erfahren, wie Sie das AWS -Code-Beispiel- einrichten und ausführen.

```
    /**
     * Asynchronously disables the specified AWS Key Management Service (KMS) key.
     *
     * @param keyId the ID or Amazon Resource Name (ARN) of the KMS key to be
disabled
     * @return a CompletableFuture that, when completed, indicates that the key has
been disabled successfully
     */
    public CompletableFuture<Void> disableKeyAsync(String keyId) {
        DisableKeyRequest keyRequest = DisableKeyRequest.builder()
            .keyId(keyId)
            .build();

        return getAsyncClient().disableKey(keyRequest)
            .thenRun(() -> {
```

```
                logger.info("Key {} has been disabled successfully",keyId);
            })
            .exceptionally(throwable -> {
                throw new RuntimeException("Failed to disable key: " + keyId,
throwable);
            });
    }
```

- Einzelheiten zur API finden Sie DisableKeyin der AWS SDK for Java 2.x API-Referenz.

`EnableKey`

Das folgende Codebeispiel zeigt die Verwendung`EnableKey`.

SDK für Java 2.x

> **Note**
>
> Es gibt noch mehr dazu GitHub. Hier finden Sie das vollständige Beispiel und erfahren, wie Sie das AWS -Code-Beispiel- einrichten und ausführen.

```
    /**
     * Asynchronously enables the specified key.
     *
     * @param keyId the ID of the key to enable
     * @return a {@link CompletableFuture} that completes when the key has been
enabled
     */
    public CompletableFuture<Void> enableKeyAsync(String keyId) {
        EnableKeyRequest enableKeyRequest = EnableKeyRequest.builder()
            .keyId(keyId)
            .build();

        CompletableFuture<EnableKeyResponse> responseFuture =
getAsyncClient().enableKey(enableKeyRequest);
        responseFuture.whenComplete((response, exception) -> {
            if (exception == null) {
                logger.info("Key with ID [{}] has been enabled.", keyId);
            } else {
                if (exception instanceof KmsException kmsEx) {
```

```
                    throw new RuntimeException("KMS error occurred while enabling
key: " + kmsEx.getMessage(), kmsEx);
                } else {
                    throw new RuntimeException("An unexpected error occurred while
enabling key: " + exception.getMessage(), exception);
                }
            }
        });

        return responseFuture.thenApply(response -> null);
    }
```

- Einzelheiten zur API finden Sie EnableKeyin der AWS SDK for Java 2.x API-Referenz.

`Encrypt`

Das folgende Codebeispiel zeigt die Verwendung`Encrypt`.

SDK für Java 2.x

> **Note**
>
> Es gibt noch mehr dazu GitHub. Hier finden Sie das vollständige Beispiel und erfahren, wie Sie das AWS -Code-Beispiel- einrichten und ausführen.

```
    /**
     * Encrypts the given text asynchronously using the specified KMS client and key
ID.
     *
     * @param keyId the ID of the KMS key to use for encryption
     * @param text the text to encrypt
     * @return a CompletableFuture that completes with the encrypted data as an
SdkBytes object
     */
    public CompletableFuture<SdkBytes> encryptDataAsync(String keyId, String text) {
        SdkBytes myBytes = SdkBytes.fromUtf8String(text);
        EncryptRequest encryptRequest = EncryptRequest.builder()
            .keyId(keyId)
            .plaintext(myBytes)
            .build();
```

```
        CompletableFuture<EncryptResponse> responseFuture =
getAsyncClient().encrypt(encryptRequest).toCompletableFuture();
        return responseFuture.whenComplete((response, ex) -> {
            if (response != null) {
                String algorithm = response.encryptionAlgorithm().toString();
                logger.info("The string was encrypted with algorithm {}.",
algorithm);
            } else {
                throw new RuntimeException(ex);
            }
        }).thenApply(EncryptResponse::ciphertextBlob);
    }
```

- Weitere API-Informationen finden Sie unter Encrypt in der AWS SDK for Java 2.x -API-Referenz.

`ListAliases`

Das folgende Codebeispiel zeigt die Verwendung`ListAliases`.

SDK für Java 2.x

> **Note**
>
> Es gibt noch mehr dazu GitHub. Hier finden Sie das vollständige Beispiel und erfahren, wie Sie das AWS -Code-Beispiel- einrichten und ausführen.

```
    /**
     * Asynchronously lists all the aliases in the current AWS account.
     *
     * @return a {@link CompletableFuture} that completes when the list of aliases
has been processed
     */
    public CompletableFuture<Object> listAllAliasesAsync() {
        ListAliasesRequest aliasesRequest = ListAliasesRequest.builder()
            .limit(15)
            .build();
```

```
        ListAliasesPublisher paginator =
getAsyncClient().listAliasesPaginator(aliasesRequest);
        return paginator.subscribe(response -> {
                response.aliases().forEach(alias ->
                    logger.info("The alias name is: " + alias.aliasName())
                );
            })
            .thenApply(v -> null)
            .exceptionally(ex -> {
                if (ex.getCause() instanceof KmsException) {
                    KmsException e = (KmsException) ex.getCause();
                    throw new RuntimeException("A KMS exception occurred: " +
e.getMessage());
                } else {
                    throw new RuntimeException("An unexpected error occurred: " +
ex.getMessage());
                }
            });
    }
```

- Einzelheiten zur API finden Sie ListAliasesin der AWS SDK for Java 2.x API-Referenz.

`ListGrants`

Das folgende Codebeispiel zeigt die Verwendung`ListGrants`.

SDK für Java 2.x

> **Note**
>
> Es gibt noch mehr dazu GitHub. Hier finden Sie das vollständige Beispiel und erfahren, wie Sie das AWS -Code-Beispiel- einrichten und ausführen.

```
    /**
     * Asynchronously displays the grant IDs for the specified key ID.
     *
     * @param keyId the ID of the AWS KMS key for which to list the grants
     * @return a {@link CompletableFuture} that, when completed, will be null if
the operation succeeded, or will throw a {@link RuntimeException} if the operation
failed
```

```
     * @throws RuntimeException if there was an error listing the grants, either due
to an {@link KmsException} or an unexpected error
     */
    public CompletableFuture<Object> displayGrantIdsAsync(String keyId) {
        ListGrantsRequest grantsRequest = ListGrantsRequest.builder()
            .keyId(keyId)
            .limit(15)
            .build();

        ListGrantsPublisher paginator =
getAsyncClient().listGrantsPaginator(grantsRequest);
        return paginator.subscribe(response -> {
                response.grants().forEach(grant -> {
                    logger.info("The grant Id is: " + grant.grantId());
                });
            })
            .thenApply(v -> null)
            .exceptionally(ex -> {
                Throwable cause = ex.getCause();
                if (cause instanceof KmsException) {
                    throw new RuntimeException("Failed to list grants: " +
cause.getMessage(), cause);
                } else {
                    throw new RuntimeException("An unexpected error occurred: " +
cause.getMessage(), cause);
                }
            });
    }
```

- Einzelheiten zur API finden Sie ListGrantsin der AWS SDK for Java 2.x API-Referenz.

`ListKeyPolicies`

Das folgende Codebeispiel zeigt die Verwendung`ListKeyPolicies`.

SDK für Java 2.x

> **Note**
>
> Es gibt noch mehr dazu GitHub. Hier finden Sie das vollständige Beispiel und erfahren, wie Sie das AWS -Code-Beispiel- einrichten und ausführen.

```
    /**
     * Asynchronously retrieves the key policy for the specified key ID and policy
name.
     *
     * @param keyId       the ID of the AWS KMS key for which to retrieve the policy
     * @param policyName the name of the key policy to retrieve
     * @return a {@link CompletableFuture} that, when completed, contains the key
policy as a {@link String}
     */
    public CompletableFuture<String> getKeyPolicyAsync(String keyId, String
policyName) {
        GetKeyPolicyRequest policyRequest = GetKeyPolicyRequest.builder()
            .keyId(keyId)
            .policyName(policyName)
            .build();

        return getAsyncClient().getKeyPolicy(policyRequest)
            .thenApply(response -> {
                String policy = response.policy();
                logger.info("The response is: " + policy);
                return policy;
            })
            .exceptionally(ex -> {
                throw new RuntimeException("Failed to get key policy", ex);
            });
    }
```

- Einzelheiten zur API finden Sie ListKeyPoliciesin der AWS SDK for Java 2.x API-Referenz.

`ListKeys`

Das folgende Codebeispiel zeigt die Verwendung`ListKeys`.

SDK für Java 2.x

> **Note**
>
> Es gibt noch mehr dazu GitHub. Hier finden Sie das vollständige Beispiel und erfahren, wie Sie das AWS -Code-Beispiel- einrichten und ausführen.

```
import software.amazon.awssdk.services.kms.KmsAsyncClient;
import software.amazon.awssdk.services.kms.model.ListKeysRequest;
import software.amazon.awssdk.services.kms.paginators.ListKeysPublisher;
import java.util.concurrent.CompletableFuture;

/**
 * Before running this Java V2 code example, set up your development
 * environment, including your credentials.
 *
 * For more information, see the following documentation topic:
 *
 * https://docs.aws.amazon.com/sdk-for-java/latest/developer-guide/get-started.html
 */
public class HelloKMS {
    public static void main(String[] args) {
        listAllKeys();
    }

    public static void listAllKeys() {
        KmsAsyncClient kmsAsyncClient = KmsAsyncClient.builder()
            .build();
        ListKeysRequest listKeysRequest = ListKeysRequest.builder()
            .limit(15)
            .build();

        /*
         * The `subscribe` method is required when using paginator methods in the
 AWS SDK
         * because paginator methods return an instance of a `ListKeysPublisher`,
 which is
         * based on a reactive stream. This allows asynchronous retrieval of
 paginated
         * results as they become available. By subscribing to the stream, we can
 process
         * each page of results as they are emitted.
         */
        ListKeysPublisher keysPublisher =
 kmsAsyncClient.listKeysPaginator(listKeysRequest);
        CompletableFuture<Void> future = keysPublisher
            .subscribe(r -> r.keys().forEach(key ->
                System.out.println("The key ARN is: " + key.keyArn() + ". The key Id
 is: " + key.keyId())))
            .whenComplete((result, exception) -> {
```

```
                if (exception != null) {
                    System.err.println("Error occurred: " + exception.getMessage());
                } else {
                    System.out.println("Successfully listed all keys.");
                }
            });

        try {
            future.join();
        } catch (Exception e) {
            System.err.println("Failed to list keys: " + e.getMessage());
        }
    }
}
```

- Einzelheiten zur API finden Sie ListKeysin der AWS SDK for Java 2.x API-Referenz.

`RevokeGrant`

Das folgende Codebeispiel zeigt die Verwendung`RevokeGrant`.

SDK für Java 2.x

> **Note**
>
> Es gibt noch mehr dazu GitHub. Hier finden Sie das vollständige Beispiel und erfahren, wie Sie das AWS -Code-Beispiel- einrichten und ausführen.

```
    /**
     * Revokes a grant for the specified AWS KMS key asynchronously.
     *
     * @param keyId   The ID or key ARN of the AWS KMS key.
     * @param grantId The identifier of the grant to be revoked.
     * @return A {@link CompletableFuture} representing the asynchronous operation
 of revoking the grant.
     *         The {@link CompletableFuture} will complete with a {@link
 RevokeGrantResponse} object
     *         if the operation is successful, or with a {@code null} value if an
 error occurs.
```

```
    */
   public CompletableFuture<RevokeGrantResponse> revokeKeyGrantAsync(String keyId,
String grantId) {
       RevokeGrantRequest grantRequest = RevokeGrantRequest.builder()
           .keyId(keyId)
           .grantId(grantId)
           .build();

       CompletableFuture<RevokeGrantResponse> responseFuture =
getAsyncClient().revokeGrant(grantRequest);
       responseFuture.whenComplete((response, exception) -> {
           if (exception == null) {
               logger.info("Grant ID: [" + grantId + "] was successfully
revoked!");
           } else {
               if (exception instanceof KmsException kmsEx) {
                   if (kmsEx.getMessage().contains("Grant does not exist")) {
                       logger.info("The grant ID '" + grantId + "' does not exist.
Moving on...");
                   } else {
                       throw new RuntimeException("KMS error occurred: " +
kmsEx.getMessage(), kmsEx);
                   }
               } else {
                   throw new RuntimeException("An unexpected error occurred: " +
exception.getMessage(), exception);
               }
           }
       });

       return responseFuture;
   }
```

- Einzelheiten zur API finden Sie RevokeGrantin der AWS SDK for Java 2.x API-Referenz.

`ScheduleKeyDeletion`

Das folgende Codebeispiel zeigt die Verwendung`ScheduleKeyDeletion`.

SDK für Java 2.x

> **Note**
>
> Es gibt noch mehr dazu GitHub. Hier finden Sie das vollständige Beispiel und erfahren, wie Sie das AWS -Code-Beispiel- einrichten und ausführen.

```
   /**
    * Deletes a KMS key asynchronously.
    *
    * <p><strong>Warning:</strong> Deleting a KMS key is a destructive and
potentially dangerous operation.
    * When a KMS key is deleted, all data that was encrypted under the KMS key
becomes unrecoverable.
    * This means that any files, databases, or other data that were encrypted using
the deleted KMS key
    * will become permanently inaccessible. Exercise extreme caution when deleting
KMS keys.</p>
    *
    * @param keyId the ID of the KMS key to delete
    * @return a {@link CompletableFuture} that completes when the key deletion is
scheduled
    */
   public CompletableFuture<Void> deleteKeyAsync(String keyId) {
       ScheduleKeyDeletionRequest deletionRequest =
ScheduleKeyDeletionRequest.builder()
           .keyId(keyId)
           .pendingWindowInDays(7)
           .build();

       return getAsyncClient().scheduleKeyDeletion(deletionRequest)
           .thenRun(() -> {
               logger.info("Key {} will be deleted in 7 days", keyId);
           })
           .exceptionally(throwable -> {
               throw new RuntimeException("Failed to schedule key deletion for key
ID: " + keyId, throwable);
           });
   }
```

- Einzelheiten zur API finden Sie ScheduleKeyDeletionin der AWS SDK for Java 2.x API-Referenz.

`Sign`

Das folgende Codebeispiel zeigt die Verwendung`Sign`.

SDK für Java 2.x

> **Note**
>
> Es gibt noch mehr dazu GitHub. Hier finden Sie das vollständige Beispiel und erfahren, wie Sie das AWS -Code-Beispiel- einrichten und ausführen.

```
    /**
     * Asynchronously signs and verifies data using AWS KMS.
     *
     * <p>The method performs the following steps:
     * <ol>
     *     <li>Creates an AWS KMS key with the specified key spec, key usage, and
 origin.</li>
     *     <li>Signs the provided message using the created KMS key and the RSASSA-
PSS-SHA-256 algorithm.</li>
     *     <li>Verifies the signature of the message using the created KMS key and
 the RSASSA-PSS-SHA-256 algorithm.</li>
     * </ol>
     *
     * @return a {@link CompletableFuture} that completes with the result of the
 signature verification,
     *         {@code true} if the signature is valid, {@code false} otherwise.
     * @throws KmsException if any error occurs during the KMS operations.
     * @throws RuntimeException if an unexpected error occurs.
     */
    public CompletableFuture<Boolean> signVerifyDataAsync() {
        String signMessage = "Here is the message that will be digitally signed";

        // Create an AWS KMS key used to digitally sign data.
        CreateKeyRequest createKeyRequest = CreateKeyRequest.builder()
            .keySpec(KeySpec.RSA_2048)
            .keyUsage(KeyUsageType.SIGN_VERIFY)
            .origin(OriginType.AWS_KMS)
```

```
            .build();

        return getAsyncClient().createKey(createKeyRequest)
            .thenCompose(createKeyResponse -> {
                String keyId = createKeyResponse.keyMetadata().keyId();

                SdkBytes messageBytes = SdkBytes.fromString(signMessage,
Charset.defaultCharset());
                SignRequest signRequest = SignRequest.builder()
                    .keyId(keyId)
                    .message(messageBytes)
                    .signingAlgorithm(SigningAlgorithmSpec.RSASSA_PSS_SHA_256)
                    .build();

                return getAsyncClient().sign(signRequest)
                    .thenCompose(signResponse -> {
                        byte[] signedBytes = signResponse.signature().asByteArray();

                        VerifyRequest verifyRequest = VerifyRequest.builder()
                            .keyId(keyId)

.message(SdkBytes.fromByteArray(signMessage.getBytes(Charset.defaultCharset())))

.signature(SdkBytes.fromByteBuffer(ByteBuffer.wrap(signedBytes)))

.signingAlgorithm(SigningAlgorithmSpec.RSASSA_PSS_SHA_256)
                            .build();

                        return getAsyncClient().verify(verifyRequest)
                            .thenApply(verifyResponse -> {
                                return (boolean) verifyResponse.signatureValid();
                            });
                    });
            })
            .exceptionally(throwable -> {
               throw new RuntimeException("Failed to sign or verify data",
throwable);
            });
    }
```

- Weitere API-Informationen finden Sie unter Sign in der AWS SDK for Java 2.x -API-Referenz.

`TagResource`

Das folgende Codebeispiel zeigt die Verwendung`TagResource`.

SDK für Java 2.x

> **Note**
>
> Es gibt noch mehr dazu GitHub. Hier finden Sie das vollständige Beispiel und erfahren, wie Sie das AWS -Code-Beispiel- einrichten und ausführen.

```
    /**
     * Asynchronously tags a KMS key with a specific tag.
     *
     * @param keyId the ID of the KMS key to be tagged
     * @return a {@link CompletableFuture} that completes when the tagging operation
is finished
     */
    public CompletableFuture<Void> tagKMSKeyAsync(String keyId) {
        Tag tag = Tag.builder()
            .tagKey("Environment")
            .tagValue("Production")
            .build();

        TagResourceRequest tagResourceRequest = TagResourceRequest.builder()
            .keyId(keyId)
            .tags(tag)
            .build();

        return getAsyncClient().tagResource(tagResourceRequest)
            .thenRun(() -> {
                logger.info("{} key was tagged", keyId);
            })
            .exceptionally(throwable -> {
                throw new RuntimeException("Failed to tag the KMS key", throwable);
            });
    }
```

- Einzelheiten zur API finden Sie TagResourcein der AWS SDK for Java 2.x API-Referenz.

Lambda-Beispiele unter Verwendung von SDK für Java 2.x

Die folgenden Codebeispiele zeigen Ihnen, wie Sie AWS SDK for Java 2.x mit Lambda Aktionen ausführen und allgemeine Szenarien implementieren.

Bei Grundlagen handelt es sich um Codebeispiele, die Ihnen zeigen, wie Sie die wesentlichen Vorgänge innerhalb eines Services ausführen.

Aktionen sind Codeauszüge aus größeren Programmen und müssen im Kontext ausgeführt werden. Während Aktionen Ihnen zeigen, wie Sie einzelne Service-Funktionen aufrufen, können Sie Aktionen im Kontext der zugehörigen Szenarien anzeigen.

Szenarien sind Codebeispiele, die Ihnen zeigen, wie Sie bestimmte Aufgaben ausführen, indem Sie mehrere Funktionen innerhalb eines Service aufrufen oder mit anderen AWS-Services kombinieren.

AWS Community-Beiträge sind Beispiele, die von mehreren AWS Teams erstellt wurden und verwaltet werden. Verwenden Sie den Mechanismus, der in den verknüpften Repositorys zur Verfügung steht, um Feedback zu geben.

Jedes Beispiel enthält einen Link zum vollständigen Quellcode, wo Sie Anweisungen zum Einrichten und Ausführen des Codes im Kodex finden.

Themen

- Erste Schritte
- Grundlagen
- Aktionen
- Szenarien
- Serverless-Beispiele
- AWS Beiträge der Gemeinschaft

Erste Schritte

Hallo Lambda

Das folgende Codebeispiel zeigt, wie Sie mit Lambda beginnen können.

SDK für Java 2.x

> **Note**
>
> Es gibt noch mehr dazu. GitHub Hier finden Sie das vollständige Beispiel und erfahren, wie Sie das AWS -Code-Beispiel- einrichten und ausführen.

```
   /**
    * Lists the AWS Lambda functions associated with the current AWS account.
    *
    * @param awsLambda an instance of the {@link LambdaClient} class, which is used
to interact with the AWS Lambda service
    *
    * @throws LambdaException if an error occurs while interacting with the AWS
Lambda service
    */
   public static void listFunctions(LambdaClient awsLambda) {
       try {
           ListFunctionsResponse functionResult = awsLambda.listFunctions();
           List<FunctionConfiguration> list = functionResult.functions();
           for (FunctionConfiguration config : list) {
               System.out.println("The function name is " + config.functionName());
           }

       } catch (LambdaException e) {
           System.err.println(e.getMessage());
           System.exit(1);
       }
   }
```

- Einzelheiten zur API finden Sie ListFunctionsin der AWS SDK for Java 2.x API-Referenz.

Grundlagen

Kennenlernen der Grundlagen

Wie das aussehen kann, sehen Sie am nachfolgenden Beispielcode:

- Erstellen Sie eine IAM-Rolle und eine Lambda-Funktion und laden Sie den Handlercode hoch.

- Rufen Sie die Funktion mit einem einzigen Parameter auf und erhalten Sie Ergebnisse.
- Aktualisieren Sie den Funktionscode und konfigurieren Sie mit einer Umgebungsvariablen.
- Rufen Sie die Funktion mit neuen Parametern auf und erhalten Sie Ergebnisse. Zeigt das zurückgegebene Ausführungsprotokoll an.
- Listen Sie die Funktionen für Ihr Konto auf und bereinigen Sie dann die Ressourcen.

Weitere Informationen zur Verwendung von Lambda finden Sie unter Erstellen einer Lambda-Funktion mit der Konsole.

SDK für Java 2.x

> **Note**
>
> Es gibt noch mehr dazu GitHub. Hier finden Sie das vollständige Beispiel und erfahren, wie Sie das AWS -Code-Beispiel- einrichten und ausführen.

```
/*
 *  Lambda function names appear as:
 *
 *  arn:aws:lambda:us-west-2:335556666777:function:HelloFunction
 *
 *  To find this value, look at the function in the AWS Management Console.
 *
 *  Before running this Java code example, set up your development environment,
 including your credentials.
 *
 *  For more information, see this documentation topic:
 *
 *  https://docs.aws.amazon.com/sdk-for-java/latest/developer-guide/get-started.html
 *
 *  This example performs the following tasks:
 *
 * 1. Creates an AWS Lambda function.
 * 2. Gets a specific AWS Lambda function.
 * 3. Lists all Lambda functions.
 * 4. Invokes a Lambda function.
 * 5. Updates the Lambda function code and invokes it again.
 * 6. Updates a Lambda function's configuration value.
 * 7. Deletes a Lambda function.
```

```
 */

public class LambdaScenario {
    public static final String DASHES = new String(new char[80]).replace("\0", "-");

    public static void main(String[] args) throws InterruptedException {
        final String usage = """

            Usage:
                <functionName> <role> <handler> <bucketName> <key>\s

            Where:
                functionName - The name of the Lambda function.\s
                role - The AWS Identity and Access Management (IAM) service role
 that has Lambda permissions.\s
                handler - The fully qualified method name (for example,
 example.Handler::handleRequest).\s
                bucketName - The Amazon Simple Storage Service (Amazon S3) bucket
 name that contains the .zip or .jar used to update the Lambda function's code.\s
                key - The Amazon S3 key name that represents the .zip or .jar (for
 example, LambdaHello-1.0-SNAPSHOT.jar).
                """;

        if (args.length != 5) {
              System.out.println(usage);
              return;
        }

        String functionName = args[0];
        String role = args[1];
        String handler = args[2];
        String bucketName = args[3];
        String key = args[4];
        LambdaClient awsLambda = LambdaClient.builder()
            .build();

        System.out.println(DASHES);
        System.out.println("Welcome to the AWS Lambda Basics scenario.");
        System.out.println(DASHES);

        System.out.println(DASHES);
        System.out.println("1. Create an AWS Lambda function.");
        String funArn = createLambdaFunction(awsLambda, functionName, key,
 bucketName, role, handler);
```

```
        System.out.println("The AWS Lambda ARN is " + funArn);
        System.out.println(DASHES);

        System.out.println(DASHES);
        System.out.println("2. Get the " + functionName + " AWS Lambda function.");
        getFunction(awsLambda, functionName);
        System.out.println(DASHES);

        System.out.println(DASHES);
        System.out.println("3. List all AWS Lambda functions.");
        listFunctions(awsLambda);
        System.out.println(DASHES);

        System.out.println(DASHES);
        System.out.println("4. Invoke the Lambda function.");
        System.out.println("*** Sleep for 1 min to get Lambda function ready.");
        Thread.sleep(60000);
        invokeFunction(awsLambda, functionName);
        System.out.println(DASHES);

        System.out.println(DASHES);
        System.out.println("5. Update the Lambda function code and invoke it
again.");
        updateFunctionCode(awsLambda, functionName, bucketName, key);
        System.out.println("*** Sleep for 1 min to get Lambda function ready.");
        Thread.sleep(60000);
        invokeFunction(awsLambda, functionName);
        System.out.println(DASHES);

        System.out.println(DASHES);
        System.out.println("6. Update a Lambda function's configuration value.");
        updateFunctionConfiguration(awsLambda, functionName, handler);
        System.out.println(DASHES);

        System.out.println(DASHES);
        System.out.println("7. Delete the AWS Lambda function.");
        LambdaScenario.deleteLambdaFunction(awsLambda, functionName);
        System.out.println(DASHES);

        System.out.println(DASHES);
        System.out.println("The AWS Lambda scenario completed successfully");
        System.out.println(DASHES);
        awsLambda.close();
    }
```

```
    /**
     * Creates a new Lambda function in AWS using the AWS Lambda Java API.
     *
     * @param awsLambda    the AWS Lambda client used to interact with the AWS
Lambda service
     * @param functionName the name of the Lambda function to create
     * @param key          the S3 key of the function code
     * @param bucketName   the name of the S3 bucket containing the function code
     * @param role         the IAM role to assign to the Lambda function
     * @param handler      the fully qualified class name of the function handler
     * @return the Amazon Resource Name (ARN) of the created Lambda function
     */
    public static String createLambdaFunction(LambdaClient awsLambda,
                                              String functionName,
                                              String key,
                                              String bucketName,
                                              String role,
                                              String handler) {

        try {
            LambdaWaiter waiter = awsLambda.waiter();
            FunctionCode code = FunctionCode.builder()
                .s3Key(key)
                .s3Bucket(bucketName)
                .build();

            CreateFunctionRequest functionRequest = CreateFunctionRequest.builder()
                .functionName(functionName)
                .description("Created by the Lambda Java API")
                .code(code)
                .handler(handler)
                .runtime(Runtime.JAVA17)
                .role(role)
                .build();

            // Create a Lambda function using a waiter
            CreateFunctionResponse functionResponse =
awsLambda.createFunction(functionRequest);
            GetFunctionRequest getFunctionRequest = GetFunctionRequest.builder()
                .functionName(functionName)
                .build();
            WaiterResponse<GetFunctionResponse> waiterResponse =
waiter.waitUntilFunctionExists(getFunctionRequest);
```

```
            waiterResponse.matched().response().ifPresent(System.out::println);
            return functionResponse.functionArn();

        } catch (LambdaException e) {
            System.err.println(e.getMessage());
            System.exit(1);
        }
        return "";
    }

    /**
     * Retrieves information about an AWS Lambda function.
     *
     * @param awsLambda    an instance of the {@link LambdaClient} class, which is
used to interact with the AWS Lambda service
     * @param functionName the name of the AWS Lambda function to retrieve
information about
     */
    public static void getFunction(LambdaClient awsLambda, String functionName) {
        try {
            GetFunctionRequest functionRequest = GetFunctionRequest.builder()
                .functionName(functionName)
                .build();

            GetFunctionResponse response = awsLambda.getFunction(functionRequest);
            System.out.println("The runtime of this Lambda function is " +
response.configuration().runtime());

        } catch (LambdaException e) {
            System.err.println(e.getMessage());
            System.exit(1);
        }
    }

    /**
     * Lists the AWS Lambda functions associated with the current AWS account.
     *
     * @param awsLambda an instance of the {@link LambdaClient} class, which is used
to interact with the AWS Lambda service
     *
     * @throws LambdaException if an error occurs while interacting with the AWS
Lambda service
     */
    public static void listFunctions(LambdaClient awsLambda) {
```

```
        try {
            ListFunctionsResponse functionResult = awsLambda.listFunctions();
            List<FunctionConfiguration> list = functionResult.functions();
            for (FunctionConfiguration config : list) {
                System.out.println("The function name is " + config.functionName());
            }

        } catch (LambdaException e) {
            System.err.println(e.getMessage());
            System.exit(1);
        }
    }

    /**
     * Invokes a specific AWS Lambda function.
     *
     * @param awsLambda    an instance of {@link LambdaClient} to interact with the
AWS Lambda service
     * @param functionName the name of the AWS Lambda function to be invoked
     */
    public static void invokeFunction(LambdaClient awsLambda, String functionName) {
        InvokeResponse res;
        try {
            // Need a SdkBytes instance for the payload.
            JSONObject jsonObj = new JSONObject();
            jsonObj.put("inputValue", "2000");
            String json = jsonObj.toString();
            SdkBytes payload = SdkBytes.fromUtf8String(json);

            InvokeRequest request = InvokeRequest.builder()
                .functionName(functionName)
                .payload(payload)
                .build();

            res = awsLambda.invoke(request);
            String value = res.payload().asUtf8String();
            System.out.println(value);

        } catch (LambdaException e) {
            System.err.println(e.getMessage());
            System.exit(1);
        }
    }
```

```
   /**
    * Updates the code for an AWS Lambda function.
    *
    * @param awsLambda  the AWS Lambda client
    * @param functionName the name of the Lambda function to update
    * @param bucketName the name of the S3 bucket where the function code is
located
    * @param key the key (file name) of the function code in the S3 bucket
    * @throws LambdaException if there is an error updating the function code
    */
   public static void updateFunctionCode(LambdaClient awsLambda, String
functionName, String bucketName, String key) {
       try {
           LambdaWaiter waiter = awsLambda.waiter();
           UpdateFunctionCodeRequest functionCodeRequest =
UpdateFunctionCodeRequest.builder()
               .functionName(functionName)
               .publish(true)
               .s3Bucket(bucketName)
               .s3Key(key)
               .build();

           UpdateFunctionCodeResponse response =
awsLambda.updateFunctionCode(functionCodeRequest);
           GetFunctionConfigurationRequest getFunctionConfigRequest =
GetFunctionConfigurationRequest.builder()
               .functionName(functionName)
               .build();

           WaiterResponse<GetFunctionConfigurationResponse> waiterResponse = waiter
               .waitUntilFunctionUpdated(getFunctionConfigRequest);
           waiterResponse.matched().response().ifPresent(System.out::println);
           System.out.println("The last modified value is " +
response.lastModified());

       } catch (LambdaException e) {
           System.err.println(e.getMessage());
           System.exit(1);
       }
   }

   /**
    * Updates the configuration of an AWS Lambda function.
    *
```

```
    * @param awsLambda     the {@link LambdaClient} instance to use for the AWS
Lambda operation
    * @param functionName  the name of the AWS Lambda function to update
    * @param handler       the new handler for the AWS Lambda function
    *
    * @throws LambdaException if there is an error while updating the function
configuration
    */
   public static void updateFunctionConfiguration(LambdaClient awsLambda, String
functionName, String handler) {
       try {
           UpdateFunctionConfigurationRequest configurationRequest =
UpdateFunctionConfigurationRequest.builder()
               .functionName(functionName)
               .handler(handler)
               .runtime(Runtime.JAVA17)
               .build();

           awsLambda.updateFunctionConfiguration(configurationRequest);

       } catch (LambdaException e) {
           System.err.println(e.getMessage());
           System.exit(1);
       }
   }

   /**
    * Deletes an AWS Lambda function.
    *
    * @param awsLambda     an instance of the {@link LambdaClient} class, which is
used to interact with the AWS Lambda service
    * @param functionName  the name of the Lambda function to be deleted
    *
    * @throws LambdaException if an error occurs while deleting the Lambda function
    */
   public static void deleteLambdaFunction(LambdaClient awsLambda, String
functionName) {
       try {
           DeleteFunctionRequest request = DeleteFunctionRequest.builder()
               .functionName(functionName)
               .build();

           awsLambda.deleteFunction(request);
           System.out.println("The " + functionName + " function was deleted");
```

```
        } catch (LambdaException e) {
            System.err.println(e.getMessage());
            System.exit(1);
        }
    }
}
```

- Weitere API-Informationen finden Sie in den folgenden Themen der AWS SDK for Java 2.x - API-Referenz.
  - CreateFunction
  - DeleteFunction
  - GetFunction
  - Invoke
  - ListFunctions
  - UpdateFunctionCode
  - UpdateFunctionConfiguration

Aktionen

`CreateFunction`

Das folgende Codebeispiel zeigt die Verwendung`CreateFunction`.

SDK für Java 2.x

> **Note**
>
> Es gibt noch mehr dazu GitHub. Hier finden Sie das vollständige Beispiel und erfahren, wie Sie das AWS -Code-Beispiel- einrichten und ausführen.

```
    /**
     * Creates a new Lambda function in AWS using the AWS Lambda Java API.
     *
     * @param awsLambda    the AWS Lambda client used to interact with the AWS
 Lambda service
```

```
     * @param functionName the name of the Lambda function to create
     * @param key          the S3 key of the function code
     * @param bucketName   the name of the S3 bucket containing the function code
     * @param role         the IAM role to assign to the Lambda function
     * @param handler      the fully qualified class name of the function handler
     * @return the Amazon Resource Name (ARN) of the created Lambda function
     */
    public static String createLambdaFunction(LambdaClient awsLambda,
                                              String functionName,
                                              String key,
                                              String bucketName,
                                              String role,
                                              String handler) {

        try {
            LambdaWaiter waiter = awsLambda.waiter();
            FunctionCode code = FunctionCode.builder()
                .s3Key(key)
                .s3Bucket(bucketName)
                .build();

            CreateFunctionRequest functionRequest = CreateFunctionRequest.builder()
                .functionName(functionName)
                .description("Created by the Lambda Java API")
                .code(code)
                .handler(handler)
                .runtime(Runtime.JAVA17)
                .role(role)
                .build();

            // Create a Lambda function using a waiter
            CreateFunctionResponse functionResponse =
awsLambda.createFunction(functionRequest);
            GetFunctionRequest getFunctionRequest = GetFunctionRequest.builder()
                .functionName(functionName)
                .build();
            WaiterResponse<GetFunctionResponse> waiterResponse =
waiter.waitUntilFunctionExists(getFunctionRequest);
            waiterResponse.matched().response().ifPresent(System.out::println);
            return functionResponse.functionArn();

        } catch (LambdaException e) {
            System.err.println(e.getMessage());
            System.exit(1);
```

```
        }
        return "";
    }
```

- Einzelheiten zur API finden Sie CreateFunctionin der AWS SDK for Java 2.x API-Referenz.

`DeleteFunction`

Das folgende Codebeispiel zeigt die Verwendung`DeleteFunction`.

SDK für Java 2.x

> **Note**
>
> Es gibt noch mehr dazu GitHub. Hier finden Sie das vollständige Beispiel und erfahren, wie Sie das AWS -Code-Beispiel- einrichten und ausführen.

```
    /**
     * Deletes an AWS Lambda function.
     *
     * @param awsLambda     an instance of the {@link LambdaClient} class, which is
used to interact with the AWS Lambda service
     * @param functionName  the name of the Lambda function to be deleted
     *
     * @throws LambdaException if an error occurs while deleting the Lambda function
     */
    public static void deleteLambdaFunction(LambdaClient awsLambda, String
functionName) {
        try {
            DeleteFunctionRequest request = DeleteFunctionRequest.builder()
                .functionName(functionName)
                .build();

            awsLambda.deleteFunction(request);
            System.out.println("The " + functionName + " function was deleted");

        } catch (LambdaException e) {
            System.err.println(e.getMessage());
            System.exit(1);
```

```
        }
    }
```

- Einzelheiten zur API finden Sie DeleteFunctionin der AWS SDK for Java 2.x API-Referenz.

`GetFunction`

Das folgende Codebeispiel zeigt die Verwendung`GetFunction`.

SDK für Java 2.x

> **Note**
>
> Es gibt noch mehr dazu GitHub. Hier finden Sie das vollständige Beispiel und erfahren, wie Sie das AWS -Code-Beispiel- einrichten und ausführen.

```
    /**
     * Retrieves information about an AWS Lambda function.
     *
     * @param awsLambda    an instance of the {@link LambdaClient} class, which is
used to interact with the AWS Lambda service
     * @param functionName the name of the AWS Lambda function to retrieve
information about
     */
    public static void getFunction(LambdaClient awsLambda, String functionName) {
        try {
            GetFunctionRequest functionRequest = GetFunctionRequest.builder()
                .functionName(functionName)
                .build();

            GetFunctionResponse response = awsLambda.getFunction(functionRequest);
            System.out.println("The runtime of this Lambda function is " +
response.configuration().runtime());

        } catch (LambdaException e) {
            System.err.println(e.getMessage());
            System.exit(1);
        }
    }
```

- Einzelheiten zur API finden Sie GetFunctionin der AWS SDK for Java 2.x API-Referenz.

`Invoke`

Das folgende Codebeispiel zeigt die Verwendung`Invoke`.

SDK für Java 2.x

> **Note**
>
> Es gibt noch mehr dazu GitHub. Hier finden Sie das vollständige Beispiel und erfahren, wie Sie das AWS -Code-Beispiel- einrichten und ausführen.

```
    /**
     * Invokes a specific AWS Lambda function.
     *
     * @param awsLambda    an instance of {@link LambdaClient} to interact with the
AWS Lambda service
     * @param functionName the name of the AWS Lambda function to be invoked
     */
    public static void invokeFunction(LambdaClient awsLambda, String functionName) {
        InvokeResponse res;
        try {
            // Need a SdkBytes instance for the payload.
            JSONObject jsonObj = new JSONObject();
            jsonObj.put("inputValue", "2000");
            String json = jsonObj.toString();
            SdkBytes payload = SdkBytes.fromUtf8String(json);

            InvokeRequest request = InvokeRequest.builder()
                .functionName(functionName)
                .payload(payload)
                .build();

            res = awsLambda.invoke(request);
            String value = res.payload().asUtf8String();
            System.out.println(value);
```

```
        } catch (LambdaException e) {
            System.err.println(e.getMessage());
            System.exit(1);
        }
    }
```

- Weitere API-Informationen finden Sie unter Invoke in der AWS SDK for Java 2.x -API-Referenz.

`UpdateFunctionCode`

Das folgende Codebeispiel zeigt die Verwendung`UpdateFunctionCode`.

SDK für Java 2.x

> **Note**
>
> Es gibt noch mehr dazu GitHub. Hier finden Sie das vollständige Beispiel und erfahren, wie Sie das AWS -Code-Beispiel- einrichten und ausführen.

```
    /**
     * Updates the code for an AWS Lambda function.
     *
     * @param awsLambda  the AWS Lambda client
     * @param functionName the name of the Lambda function to update
     * @param bucketName the name of the S3 bucket where the function code is
located
     * @param key the key (file name) of the function code in the S3 bucket
     * @throws LambdaException if there is an error updating the function code
     */
    public static void updateFunctionCode(LambdaClient awsLambda, String
functionName, String bucketName, String key) {
        try {
            LambdaWaiter waiter = awsLambda.waiter();
            UpdateFunctionCodeRequest functionCodeRequest =
UpdateFunctionCodeRequest.builder()
                .functionName(functionName)
                .publish(true)
                .s3Bucket(bucketName)
                .s3Key(key)
                .build();
```

```
            UpdateFunctionCodeResponse response =
awsLambda.updateFunctionCode(functionCodeRequest);
            GetFunctionConfigurationRequest getFunctionConfigRequest =
GetFunctionConfigurationRequest.builder()
                .functionName(functionName)
                .build();

            WaiterResponse<GetFunctionConfigurationResponse> waiterResponse = waiter
                .waitUntilFunctionUpdated(getFunctionConfigRequest);
            waiterResponse.matched().response().ifPresent(System.out::println);
            System.out.println("The last modified value is " +
response.lastModified());

        } catch (LambdaException e) {
            System.err.println(e.getMessage());
            System.exit(1);
        }
    }
```

- Einzelheiten zur API finden Sie UpdateFunctionCodein der AWS SDK for Java 2.x API-Referenz.

`UpdateFunctionConfiguration`

Das folgende Codebeispiel zeigt die Verwendung`UpdateFunctionConfiguration`.

SDK für Java 2.x

> **Note**
>
> Es gibt noch mehr dazu GitHub. Hier finden Sie das vollständige Beispiel und erfahren, wie Sie das AWS -Code-Beispiel- einrichten und ausführen.

```
    /**
     * Updates the configuration of an AWS Lambda function.
     *
     * @param awsLambda     the {@link LambdaClient} instance to use for the AWS
Lambda operation
```

```
     * @param functionName  the name of the AWS Lambda function to update
     * @param handler       the new handler for the AWS Lambda function
     *
     * @throws LambdaException if there is an error while updating the function
configuration
     */
    public static void updateFunctionConfiguration(LambdaClient awsLambda, String
functionName, String handler) {
        try {
            UpdateFunctionConfigurationRequest configurationRequest =
UpdateFunctionConfigurationRequest.builder()
                .functionName(functionName)
                .handler(handler)
                .runtime(Runtime.JAVA17)
                .build();

            awsLambda.updateFunctionConfiguration(configurationRequest);

        } catch (LambdaException e) {
            System.err.println(e.getMessage());
            System.exit(1);
        }
    }
```

- Einzelheiten zur API finden Sie UpdateFunctionConfigurationin der AWS SDK for Java 2.x API-Referenz.

Szenarien

Erstellen einer Serverless-Anwendung zur Verwaltung von Fotos

Das folgende Codebeispiel zeigt, wie eine Serverless-Anwendung erstellt wird, mit der Benutzer Fotos mithilfe von Labels erstellen können.

SDK für Java 2.x

Zeigt, wie eine Anwendung zur Verwaltung von Fotobeständen entwickelt wird, die mithilfe von Amazon Rekognition Labels in Bildern erkennt und sie für einen späteren Abruf speichert.

Den vollständigen Quellcode und Anweisungen zur Einrichtung und Ausführung finden Sie im vollständigen Beispiel unter GitHub.

Einen tiefen Einblick in den Ursprung dieses Beispiels finden Sie im Beitrag in der AWS - Community.

In diesem Beispiel verwendete Dienste

- API Gateway
- DynamoDB
- Lambda
- Amazon Rekognition
- Amazon S3
- Amazon SNS

Erstellen einer Anwendung zum Analysieren von Kundenfeedback

Das folgende Codebeispiel zeigt, wie Sie eine Anwendung erstellen, die Kundenkommentarkarten analysiert, sie aus der ursprünglichen Sprache übersetzt, die Stimmung ermittelt und auf der Grundlage des übersetzten Texts eine Audiodatei generiert.

SDK für Java 2.x

Diese Beispielanwendung analysiert und speichert Kundenfeedback-Karten. Sie ist auf die Anforderungen eines fiktiven Hotels in New York City zugeschnitten. Das Hotel erhält Feedback von Gästen in Form von physischen Kommentarkarten in verschiedenen Sprachen. Dieses Feedback wird über einen Webclient in die App hochgeladen. Nachdem ein Bild einer Kommentarkarte hochgeladen wurde, werden folgende Schritte ausgeführt:

- Der Text wird mithilfe von Amazon Textract aus dem Bild extrahiert.
- Amazon Comprehend ermittelt die Stimmung und die Sprache des extrahierten Textes.
- Der extrahierte Text wird mithilfe von Amazon Translate ins Englische übersetzt.
- Amazon Polly generiert auf der Grundlage des extrahierten Texts eine Audiodatei.

Die vollständige App kann mithilfe des AWS CDK bereitgestellt werden. Den Quellcode und Anweisungen zur Bereitstellung finden Sie im Projekt unter GitHub.

In diesem Beispiel verwendete Dienste

- Amazon Comprehend
- Lambda

- Amazon Polly
- Amazon Textract
- Amazon Translate

Verwenden von API Gateway zum Aufrufen einer Lambda-Funktion

Das folgende Codebeispiel zeigt, wie eine von Amazon API Gateway aufgerufene AWS Lambda Funktion erstellt wird.

SDK für Java 2.x

Zeigt, wie eine AWS Lambda Funktion mithilfe der Lambda Java Runtime API erstellt wird. In diesem Beispiel werden verschiedene AWS Dienste aufgerufen, um einen bestimmten Anwendungsfall auszuführen. Dieses Beispiel zeigt, wie man eine Lambda-Funktion erstellt, die von Amazon API Gateway aufgerufen wird und eine Amazon-DynamoDB-Tabelle nach Arbeitsjubiläen durchsucht und Amazon Simple Notification Service (Amazon SNS) verwendet, um eine Textnachricht an Ihre Mitarbeiter zu senden, die ihnen zu ihrem einjährigen Jubiläum gratuliert.

Den vollständigen Quellcode und Anweisungen zur Einrichtung und Ausführung finden Sie im vollständigen Beispiel unter GitHub.

In diesem Beispiel verwendete Dienste

- API Gateway
- DynamoDB
- Lambda
- Amazon SNS

Verwenden von Step Functions, um Lambda-Funktionen aufzurufen

Das folgende Codebeispiel zeigt, wie Sie eine AWS Step Functions Zustandsmaschine erstellen, die nacheinander AWS Lambda Funktionen aufruft.

SDK für Java 2.x

Zeigt, wie Sie einen AWS serverlosen Workflow mithilfe von AWS Step Functions und erstellen. AWS SDK for Java 2.x Jeder Workflow-Schritt wird mithilfe einer AWS Lambda Funktion implementiert.

Den vollständigen Quellcode und Anweisungen zur Einrichtung und Ausführung finden Sie im vollständigen Beispiel unter GitHub.

In diesem Beispiel verwendete Dienste

- DynamoDB
- Lambda
- Amazon SES
- Step Functions

Verwendung geplanter Ereignisse zum Aufrufen einer Lambda-Funktion

Das folgende Codebeispiel zeigt, wie eine AWS Lambda Funktion erstellt wird, die durch ein von Amazon EventBridge geplantes Ereignis aufgerufen wird.

SDK für Java 2.x

Zeigt, wie ein von Amazon EventBridge geplantes Ereignis erstellt wird, das eine AWS Lambda Funktion aufruft. Konfigurieren Sie so EventBridge , dass ein Cron-Ausdruck verwendet wird, um zu planen, wann die Lambda-Funktion aufgerufen wird. In diesem Beispiel erstellen Sie eine Lambda-Funktion mithilfe der Lambda-Java-Laufzeit-API. In diesem Beispiel werden verschiedene AWS Dienste aufgerufen, um einen bestimmten Anwendungsfall auszuführen. Dieses Beispiel zeigt, wie man eine App erstellt, die eine mobile Textnachricht an Ihre Mitarbeiter sendet, um ihnen zum einjährigen Jubiläum zu gratulieren.

Den vollständigen Quellcode und Anweisungen zur Einrichtung und Ausführung finden Sie im vollständigen Beispiel unter GitHub.

In diesem Beispiel verwendete Dienste

- CloudWatch Logs
- DynamoDB
- EventBridge
- Lambda
- Amazon SNS

Verwenden der Neptune-API, um Grafikdaten abzufragen

Das folgende Codebeispiel zeigt, wie Sie mit der Neptune-API Grafikdaten abfragen.

SDK für Java 2.x

Zeigt, wie die Java-API von Amazon Neptune verwendet wird, um eine Lambda-Funktion zu erstellen, die Grafikdaten innerhalb der VPC abfragt.

Den vollständigen Quellcode und Anweisungen zur Einrichtung und Ausführung finden Sie im vollständigen Beispiel unter GitHub.

In diesem Beispiel verwendete Dienste

- Lambda
- Neptune

Serverless-Beispiele

Herstellen einer Verbindung mit einer Amazon-RDS-Datenbank in einer Lambda-Funktion

Die folgenden Codebeispiele veranschaulichen, wie eine Lambda-Funktion implementiert wird, die eine Verbindung zu einer RDS-Datenbank herstellt. Die Funktion stellt eine einfache Datenbankanfrage und gibt das Ergebnis zurück.

SDK für Java 2.x

> **Note**
>
> Es gibt noch mehr dazu GitHub. Das vollständige Beispiel sowie eine Anleitung zum Einrichten und Ausführen finden Sie im Repository mit Serverless-Beispielen.

Herstellen einer Verbindung zu einer Amazon-RDS-Datenbank in einer Lambda-Funktion mit Java.

```
import com.amazonaws.services.lambda.runtime.Context;
import com.amazonaws.services.lambda.runtime.RequestHandler;
import com.amazonaws.services.lambda.runtime.events.APIGatewayProxyRequestEvent;
import com.amazonaws.services.lambda.runtime.events.APIGatewayProxyResponseEvent;
import software.amazon.awssdk.auth.credentials.DefaultCredentialsProvider;
import software.amazon.awssdk.regions.Region;
import software.amazon.awssdk.services.rdsdata.RdsDataClient;
import software.amazon.awssdk.services.rdsdata.model.ExecuteStatementRequest;
import software.amazon.awssdk.services.rdsdata.model.ExecuteStatementResponse;
```

```
import software.amazon.awssdk.services.rdsdata.model.Field;

import java.sql.Connection;
import java.sql.DriverManager;
import java.sql.PreparedStatement;
import java.sql.ResultSet;

public class RdsLambdaHandler implements RequestHandler<APIGatewayProxyRequestEvent,
 APIGatewayProxyResponseEvent> {

    @Override
    public APIGatewayProxyResponseEvent handleRequest(APIGatewayProxyRequestEvent
 event, Context context) {
        APIGatewayProxyResponseEvent response = new APIGatewayProxyResponseEvent();

        try {
            // Obtain auth token
            String token = createAuthToken();

            // Define connection configuration
            String connectionString = String.format("jdbc:mysql://%s:%s/%s?
useSSL=true&requireSSL=true",
                    System.getenv("ProxyHostName"),
                    System.getenv("Port"),
                    System.getenv("DBName"));

            // Establish a connection to the database
            try (Connection connection =
 DriverManager.getConnection(connectionString, System.getenv("DBUserName"), token);
                 PreparedStatement statement = connection.prepareStatement("SELECT ?
 + ? AS sum")) {

                statement.setInt(1, 3);
                statement.setInt(2, 2);

                try (ResultSet resultSet = statement.executeQuery()) {
                    if (resultSet.next()) {
                        int sum = resultSet.getInt("sum");
                        response.setStatusCode(200);
                        response.setBody("The selected sum is: " + sum);
                    }
                }
            }
```

```
        } catch (Exception e) {
            response.setStatusCode(500);
            response.setBody("Error: " + e.getMessage());
        }

        return response;
    }

    private String createAuthToken() {
        // Create RDS Data Service client
        RdsDataClient rdsDataClient = RdsDataClient.builder()
                .region(Region.of(System.getenv("AWS_REGION")))
                .credentialsProvider(DefaultCredentialsProvider.create())
                .build();

        // Define authentication request
        ExecuteStatementRequest request = ExecuteStatementRequest.builder()
                .resourceArn(System.getenv("ProxyHostName"))
                .secretArn(System.getenv("DBUserName"))
                .database(System.getenv("DBName"))
                .sql("SELECT 'RDS IAM Authentication'")
                .build();

        // Execute request and obtain authentication token
        ExecuteStatementResponse response = rdsDataClient.executeStatement(request);
        Field tokenField = response.records().get(0).get(0);

        return tokenField.stringValue();
    }
}
```

Aufrufen einer Lambda-Funktion über einen Kinesis-Auslöser

Das folgende Codebeispiel veranschaulicht, wie eine Lambda-Funktion implementiert wird, die ein durch den Empfang von Datensätzen aus einem Kinesis-Stream ausgelöstes Ereignis empfängt. Die Funktion ruft die Kinesis-Nutzlast ab, dekodiert von Base64 und protokolliert den Datensatzinhalt.

SDK für Java 2.x

> **Note**
>
> Es gibt noch mehr GitHub. Das vollständige Beispiel sowie eine Anleitung zum Einrichten und Ausführen finden Sie im Repository mit Serverless-Beispielen.

Nutzen eines Kinesis-Ereignisses mit Lambda unter Verwendung von Java.

```
// Copyright Amazon.com, Inc. or its affiliates. All Rights Reserved.
// SPDX-License-Identifier: Apache-2.0
package example;

import com.amazonaws.services.lambda.runtime.Context;
import com.amazonaws.services.lambda.runtime.LambdaLogger;
import com.amazonaws.services.lambda.runtime.RequestHandler;
import com.amazonaws.services.lambda.runtime.events.KinesisEvent;

public class Handler implements RequestHandler<KinesisEvent, Void> {
    @Override
    public Void handleRequest(final KinesisEvent event, final Context context) {
        LambdaLogger logger = context.getLogger();
        if (event.getRecords().isEmpty()) {
            logger.log("Empty Kinesis Event received");
            return null;
        }
        for (KinesisEvent.KinesisEventRecord record : event.getRecords()) {
            try {
                logger.log("Processed Event with EventId: "+record.getEventID());
                String data = new String(record.getKinesis().getData().array());
                logger.log("Data:"+ data);
                // TODO: Do interesting work based on the new data
            }
            catch (Exception ex) {
                logger.log("An error occurred:"+ex.getMessage());
                throw ex;
            }
        }
        logger.log("Successfully processed:"+event.getRecords().size()+" records");
        return null;
    }
```

```
}
```

Aufrufen einer Lambda-Funktion über einen DynamoDB-Auslöser

Das folgende Codebeispiel zeigt, wie eine Lambda-Funktion implementiert wird, die ein durch den Empfang von Datensätzen aus einem DynamoDB-Stream ausgelöstes Ereignis empfängt. Die Funktion ruft die DynamoDB-Nutzdaten ab und protokolliert den Inhalt des Datensatzes.

SDK für Java 2.x

> **Note**
>
> Es gibt noch mehr GitHub. Das vollständige Beispiel sowie eine Anleitung zum Einrichten und Ausführen finden Sie im Repository mit Serverless-Beispielen.

Nutzen eines DynamoDB-Ereignisses mit Lambda unter Verwendung von Java.

```
import com.amazonaws.services.lambda.runtime.Context;
import com.amazonaws.services.lambda.runtime.RequestHandler;
import com.amazonaws.services.lambda.runtime.events.DynamodbEvent;
import
 com.amazonaws.services.lambda.runtime.events.DynamodbEvent.DynamodbStreamRecord;
import com.google.gson.Gson;
import com.google.gson.GsonBuilder;

public class example implements RequestHandler<DynamodbEvent, Void> {

    private static final Gson GSON = new GsonBuilder().setPrettyPrinting().create();

    @Override
    public Void handleRequest(DynamodbEvent event, Context context) {
        System.out.println(GSON.toJson(event));
        event.getRecords().forEach(this::logDynamoDBRecord);
        return null;
    }

    private void logDynamoDBRecord(DynamodbStreamRecord record) {
        System.out.println(record.getEventID());
        System.out.println(record.getEventName());
```

```
        System.out.println("DynamoDB Record: " + GSON.toJson(record.getDynamodb()));
    }
}
```

Aufrufen einer Lambda-Funktion über einen Amazon DocumentDB-Auslöser

Das folgende Codebeispiel zeigt, wie eine Lambda-Funktion implementiert wird, die ein durch den Empfang von Datensätzen aus einem DocumentDB-Änderungsstream ausgelöstes Ereignis empfängt. Die Funktion ruft die DocumentDB-Nutzdaten ab und protokolliert den Inhalt des Datensatzes.

SDK für Java 2.x

> **Note**
>
> Es gibt noch mehr GitHub. Das vollständige Beispiel sowie eine Anleitung zum Einrichten und Ausführen finden Sie im Repository mit Serverless-Beispielen.

Nutzen eines Amazon DocumentDB-Ereignisses mit Lambda unter Verwendung von Java.

```
import java.util.List;
import java.util.Map;

import com.amazonaws.services.lambda.runtime.Context;
import com.amazonaws.services.lambda.runtime.RequestHandler;

public class Example implements RequestHandler<Map<String, Object>, String> {

    @SuppressWarnings("unchecked")
    @Override
    public String handleRequest(Map<String, Object> event, Context context) {
        List<Map<String, Object>> events = (List<Map<String, Object>>)
 event.get("events");
        for (Map<String, Object> record : events) {
            Map<String, Object> eventData = (Map<String, Object>)
 record.get("event");
            processEventData(eventData);
        }

        return "OK";
```

```
    }

    @SuppressWarnings("unchecked")
    private void processEventData(Map<String, Object> eventData) {
        String operationType = (String) eventData.get("operationType");
        System.out.println("operationType: %s".formatted(operationType));

        Map<String, Object> ns = (Map<String, Object>) eventData.get("ns");

        String db = (String) ns.get("db");
        System.out.println("db: %s".formatted(db));
        String coll = (String) ns.get("coll");
        System.out.println("coll: %s".formatted(coll));

        Map<String, Object> fullDocument = (Map<String, Object>)
 eventData.get("fullDocument");
        System.out.println("fullDocument: %s".formatted(fullDocument));
    }

}
```

Aufrufen einer Lambda-Funktion über einen Amazon-MSK-Auslöser

Das folgende Codebeispiel zeigt, wie eine Lambda-Funktion implementiert wird, die ein Ereignis empfängt, das durch den Empfang von Datensätzen von einem Amazon MSK-Cluster ausgelöst wird. Die Funktion ruft die MSK-Nutzdaten ab und protokolliert den Inhalt des Datensatzes.

SDK für Java 2.x

> **Note**
>
> Es gibt noch mehr GitHub. Das vollständige Beispiel sowie eine Anleitung zum Einrichten und Ausführen finden Sie im Repository mit Serverless-Beispielen.

Nutzen eines Amazon MSK-Ereignisses mit Lambda unter Verwendung von Java.

```
import com.amazonaws.services.lambda.runtime.Context;
import com.amazonaws.services.lambda.runtime.RequestHandler;
```

```
import com.amazonaws.services.lambda.runtime.events.KafkaEvent;
import com.amazonaws.services.lambda.runtime.events.KafkaEvent.KafkaEventRecord;

import java.util.Base64;
import java.util.Map;

public class Example implements RequestHandler<KafkaEvent, Void> {

    @Override
    public Void handleRequest(KafkaEvent event, Context context) {
        for (Map.Entry<String, java.util.List<KafkaEventRecord>> entry :
 event.getRecords().entrySet()) {
            String key = entry.getKey();
            System.out.println("Key: " + key);

            for (KafkaEventRecord record : entry.getValue()) {
                System.out.println("Record: " + record);

                byte[] value = Base64.getDecoder().decode(record.getValue());
                String message = new String(value);
                System.out.println("Message: " + message);
            }
        }

        return null;
    }
}
```

Aufrufen einer Lambda-Funktion über einen Amazon-S3-Auslöser

Im folgenden Codebeispiel wird die Implementierung einer Lambda-Funktion gezeigt, die ein Ereignis empfängt, das durch Hochladen eines Objekts in einen S3-Bucket ausgelöst wird. Die Funktion ruft den Namen des S3-Buckets sowie den Objektschlüssel aus dem Ereignisparameter ab und ruft die Amazon-S3-API auf, um den Inhaltstyp des Objekts abzurufen und zu protokollieren.

SDK für Java 2.x

> **Note**
>
> Es gibt noch mehr GitHub. Das vollständige Beispiel sowie eine Anleitung zum Einrichten und Ausführen finden Sie im Repository mit Serverless-Beispielen.

Nutzen eines S3-Ereignisses mit Lambda unter Verwendung von Java

```
// Copyright Amazon.com, Inc. or its affiliates. All Rights Reserved.
// SPDX-License-Identifier: Apache-2.0
package example;

import software.amazon.awssdk.services.s3.model.HeadObjectRequest;
import software.amazon.awssdk.services.s3.model.HeadObjectResponse;
import software.amazon.awssdk.services.s3.S3Client;

import com.amazonaws.services.lambda.runtime.Context;
import com.amazonaws.services.lambda.runtime.RequestHandler;
import com.amazonaws.services.lambda.runtime.events.S3Event;
import
 com.amazonaws.services.lambda.runtime.events.models.s3.S3EventNotification.S3EventNotificat

import org.slf4j.Logger;
import org.slf4j.LoggerFactory;

public class Handler implements RequestHandler<S3Event, String> {
    private static final Logger logger = LoggerFactory.getLogger(Handler.class);
    @Override
    public String handleRequest(S3Event s3event, Context context) {
        try {
          S3EventNotificationRecord record = s3event.getRecords().get(0);
          String srcBucket = record.getS3().getBucket().getName();
          String srcKey = record.getS3().getObject().getUrlDecodedKey();

          S3Client s3Client = S3Client.builder().build();
          HeadObjectResponse headObject = getHeadObject(s3Client, srcBucket,
 srcKey);

          logger.info("Successfully retrieved " + srcBucket + "/" + srcKey + " of
 type " + headObject.contentType());
```

```
            return "Ok";
        } catch (Exception e) {
            throw new RuntimeException(e);
        }
    }

    private HeadObjectResponse getHeadObject(S3Client s3Client, String bucket,
 String key) {
        HeadObjectRequest headObjectRequest = HeadObjectRequest.builder()
                .bucket(bucket)
                .key(key)
                .build();
        return s3Client.headObject(headObjectRequest);
    }
}
```

Eine Lambda-Funktion über einen Amazon-SNS-Trigger aufrufen

Im folgenden Codebeispiel wird die Implementierung einer Lambda-Funktion veranschaulicht, die ein Ereignis empfängt, das durch das Empfangen von Nachrichten aus einem SNS-Thema ausgelöst wird. Die Funktion ruft die Nachrichten aus dem Ereignisparameter ab und protokolliert den Inhalt jeder Nachricht.

SDK für Java 2.x

> **Note**
>
> Es gibt noch mehr GitHub. Das vollständige Beispiel sowie eine Anleitung zum Einrichten und Ausführen finden Sie im Repository mit Serverless-Beispielen.

Nutzen eines SNS-Ereignisses mit Lambda unter Verwendung von Java.

```
// Copyright Amazon.com, Inc. or its affiliates. All Rights Reserved.
// SPDX-License-Identifier: Apache-2.0
package example;

import com.amazonaws.services.lambda.runtime.Context;
import com.amazonaws.services.lambda.runtime.LambdaLogger;
import com.amazonaws.services.lambda.runtime.RequestHandler;
import com.amazonaws.services.lambda.runtime.events.SNSEvent;
```

```
import com.amazonaws.services.lambda.runtime.events.SNSEvent.SNSRecord;


import java.util.Iterator;
import java.util.List;

public class SNSEventHandler implements RequestHandler<SNSEvent, Boolean> {
    LambdaLogger logger;

    @Override
    public Boolean handleRequest(SNSEvent event, Context context) {
        logger = context.getLogger();
        List<SNSRecord> records = event.getRecords();
        if (!records.isEmpty()) {
            Iterator<SNSRecord> recordsIter = records.iterator();
            while (recordsIter.hasNext()) {
                processRecord(recordsIter.next());
            }
        }
        return Boolean.TRUE;
    }

    public void processRecord(SNSRecord record) {
        try {
            String message = record.getSNS().getMessage();
            logger.log("message: " + message);
        } catch (Exception e) {
            throw new RuntimeException(e);
        }
    }

}
```

Aufrufen einer Lambda-Funktion über einen Amazon-SQS-Auslöser

Das folgende Codebeispiel zeigt, wie eine Lambda-Funktion implementiert wird, die ein Ereignis empfängt, das durch den Empfang von Nachrichten aus einer SQS-Warteschlange ausgelöst wird.

Die Funktion ruft die Nachrichten aus dem Ereignisparameter ab und protokolliert den Inhalt jeder Nachricht.

SDK für Java 2.x

> **Note**
>
> Es gibt noch mehr GitHub. Das vollständige Beispiel sowie eine Anleitung zum Einrichten und Ausführen finden Sie im Repository mit Serverless-Beispielen.

Nutzen eines SQS-Ereignisses mit Lambda unter Verwendung von Java.

```
// Copyright Amazon.com, Inc. or its affiliates. All Rights Reserved.
// SPDX-License-Identifier: Apache-2.0
import com.amazonaws.services.lambda.runtime.Context;
import com.amazonaws.services.lambda.runtime.RequestHandler;
import com.amazonaws.services.lambda.runtime.events.SQSEvent;
import com.amazonaws.services.lambda.runtime.events.SQSEvent.SQSMessage;

public class Function implements RequestHandler<SQSEvent, Void> {
    @Override
    public Void handleRequest(SQSEvent sqsEvent, Context context) {
        for (SQSMessage msg : sqsEvent.getRecords()) {
            processMessage(msg, context);
        }
        context.getLogger().log("done");
        return null;
    }

    private void processMessage(SQSMessage msg, Context context) {
        try {
            context.getLogger().log("Processed message " + msg.getBody());

            // TODO: Do interesting work based on the new message

        } catch (Exception e) {
            context.getLogger().log("An error occurred");
            throw e;
        }

    }
```

```
}
```

Melden von Batch-Elementfehlern für Lambda-Funktionen mit einem Kinesis-Auslöser

Das folgende Codebeispiel zeigt, wie eine teilweise Batch-Antwort für Lambda-Funktionen implementiert wird, die Ereignisse von einem Kinesis-Stream empfangen. Die Funktion meldet die Batch-Elementfehler in der Antwort und signalisiert Lambda, diese Nachrichten später erneut zu versuchen.

SDK für Java 2.x

> **Note**
>
> Es gibt noch mehr GitHub. Das vollständige Beispiel sowie eine Anleitung zum Einrichten und Ausführen finden Sie im Repository mit Serverless-Beispielen.

Melden von Fehlern bei Kinesis-Batchelementen mit Lambda unter Verwendung von Java.

```
// Copyright Amazon.com, Inc. or its affiliates. All Rights Reserved.
// SPDX-License-Identifier: Apache-2.0
import com.amazonaws.services.lambda.runtime.Context;
import com.amazonaws.services.lambda.runtime.RequestHandler;
import com.amazonaws.services.lambda.runtime.events.KinesisEvent;
import com.amazonaws.services.lambda.runtime.events.StreamsEventResponse;

import java.io.Serializable;
import java.util.ArrayList;
import java.util.List;

public class ProcessKinesisRecords implements RequestHandler<KinesisEvent,
 StreamsEventResponse> {

    @Override
    public StreamsEventResponse handleRequest(KinesisEvent input, Context context) {

        List<StreamsEventResponse.BatchItemFailure> batchItemFailures = new
 ArrayList<>();
        String curRecordSequenceNumber = "";
```

```
        for (KinesisEvent.KinesisEventRecord kinesisEventRecord :
 input.getRecords()) {
            try {
                //Process your record
                KinesisEvent.Record kinesisRecord = kinesisEventRecord.getKinesis();
                curRecordSequenceNumber = kinesisRecord.getSequenceNumber();

            } catch (Exception e) {
                /* Since we are working with streams, we can return the failed item
 immediately.
                   Lambda will immediately begin to retry processing from this
 failed item onwards. */
                batchItemFailures.add(new
 StreamsEventResponse.BatchItemFailure(curRecordSequenceNumber));
                return new StreamsEventResponse(batchItemFailures);
            }
        }

       return new StreamsEventResponse(batchItemFailures);
    }
}
```

Melden von Batch-Elementfehlern für Lambda-Funktionen mit einem DynamoDB-Auslöser

Das folgende Codebeispiel zeigt, wie eine teilweise Batch-Antwort für Lambda-Funktionen implementiert wird, die Ereignisse von einem DynamoDB-Stream empfangen. Die Funktion meldet die Batch-Elementfehler in der Antwort und signalisiert Lambda, diese Nachrichten später erneut zu versuchen.

SDK für Java 2.x

> **Note**
>
> Es gibt noch mehr GitHub. Das vollständige Beispiel sowie eine Anleitung zum Einrichten und Ausführen finden Sie im Repository mit Serverless-Beispielen.

Melden von DynamoDB-Batchelementfehlern mit Lambda unter Verwendung von Java.

```
// Copyright Amazon.com, Inc. or its affiliates. All Rights Reserved.
```

```
// SPDX-License-Identifier: Apache-2.0
import com.amazonaws.services.lambda.runtime.Context;
import com.amazonaws.services.lambda.runtime.RequestHandler;
import com.amazonaws.services.lambda.runtime.events.DynamodbEvent;
import com.amazonaws.services.lambda.runtime.events.StreamsEventResponse;
import com.amazonaws.services.lambda.runtime.events.models.dynamodb.StreamRecord;

import java.util.ArrayList;
import java.util.List;

public class ProcessDynamodbRecords implements RequestHandler<DynamodbEvent,
 StreamsEventResponse> {

    @Override
    public StreamsEventResponse handleRequest(DynamodbEvent input, Context context)
 {

        List<StreamsEventResponse.BatchItemFailure> batchItemFailures = new
 ArrayList<>();
        String curRecordSequenceNumber = "";

        for (DynamodbEvent.DynamodbStreamRecord dynamodbStreamRecord :
 input.getRecords()) {
          try {
                //Process your record
                StreamRecord dynamodbRecord = dynamodbStreamRecord.getDynamodb();
                curRecordSequenceNumber = dynamodbRecord.getSequenceNumber();

            } catch (Exception e) {
                /* Since we are working with streams, we can return the failed item
 immediately.
                   Lambda will immediately begin to retry processing from this
 failed item onwards. */
                batchItemFailures.add(new
 StreamsEventResponse.BatchItemFailure(curRecordSequenceNumber));
                return new StreamsEventResponse(batchItemFailures);
            }
        }

       return new StreamsEventResponse();
    }
}
```

Melden von Batch-Elementfehlern für Lambda-Funktionen mit einem Amazon-SQS-Auslöser

Das folgende Codebeispiel zeigt, wie eine teilweise Batch-Antwort für Lambda-Funktionen implementiert wird, die Ereignisse aus einer SQS-Warteschlange empfangen. Die Funktion meldet die Batch-Elementfehler in der Antwort und signalisiert Lambda, diese Nachrichten später erneut zu versuchen.

SDK für Java 2.x

> **Note**
>
> Es gibt noch mehr GitHub. Das vollständige Beispiel sowie eine Anleitung zum Einrichten und Ausführen finden Sie im Repository mit Serverless-Beispielen.

Melden von Fehlern bei SQS-Batchelementen mit Lambda unter Verwendung von Java.

```
// Copyright Amazon.com, Inc. or its affiliates. All Rights Reserved.
// SPDX-License-Identifier: Apache-2.0
import com.amazonaws.services.lambda.runtime.Context;
import com.amazonaws.services.lambda.runtime.RequestHandler;
import com.amazonaws.services.lambda.runtime.events.SQSEvent;
import com.amazonaws.services.lambda.runtime.events.SQSBatchResponse;

import java.util.ArrayList;
import java.util.List;

public class ProcessSQSMessageBatch implements RequestHandler<SQSEvent,
 SQSBatchResponse> {
    @Override
    public SQSBatchResponse handleRequest(SQSEvent sqsEvent, Context context) {
         List<SQSBatchResponse.BatchItemFailure> batchItemFailures = new
 ArrayList<SQSBatchResponse.BatchItemFailure>();

         for (SQSEvent.SQSMessage message : sqsEvent.getRecords()) {
             try {
                 //process your message
             } catch (Exception e) {
                 //Add failed message identifier to the batchItemFailures list
                 batchItemFailures.add(new
 SQSBatchResponse.BatchItemFailure(message.getMessageId()));
             }
```

```
        }
        return new SQSBatchResponse(batchItemFailures);
    }
}
```

AWS Beiträge der Gemeinschaft

Erstellen und Testen einer Serverless-Anwendung

Das folgende Codebeispiel zeigt, wie eine Serverless-Anwendung mithilfe von API Gateway mit Lambda und DynamoDB erstellt und getestet wird.

SDK für Java 2.x

Es wird gezeigt, wie eine Serverless-Anwendung, bestehend aus einem API Gateway mit Lambda und DynamoDB, mithilfe des Java SDK erstellt und getestet wird.

Den vollständigen Quellcode und Anweisungen zur Einrichtung und Ausführung finden Sie im vollständigen Beispiel unter GitHub.

In diesem Beispiel verwendete Dienste

- API Gateway
- DynamoDB
- Lambda

Beispiele für Amazon Lex unter Verwendung von SDK für Java 2.x

Die folgenden Codebeispiele zeigen Ihnen, wie Sie Aktionen ausführen und allgemeine Szenarien implementieren, indem Sie Amazon Lex verwenden. AWS SDK for Java 2.x

Szenarien sind Codebeispiele, die Ihnen zeigen, wie Sie bestimmte Aufgaben ausführen, indem Sie mehrere Funktionen innerhalb eines Service aufrufen oder mit anderen AWS-Services kombinieren.

Jedes Beispiel enthält einen Link zum vollständigen Quellcode, wo Sie Anweisungen zum Einrichten und Ausführen des Codes im Kodex finden.

Themen

- Szenarien

Szenarien

Erstellen eines Amazon-Lex-Chatbots

Das folgende Codebeispiele zeigt, wie Sie einen Chatbot erstellen können, um die Besucher Ihrer Website einzubinden.

SDK für Java 2.x

Zeigt, wie Sie die Amazon-Lex-API verwenden können, um einen Chatbot innerhalb einer Webanwendung zu erstellen, um die Besucher Ihrer Website einzubinden.

Den vollständigen Quellcode und Anweisungen zur Einrichtung und Ausführung finden Sie im vollständigen Beispiel unter GitHub.

In diesem Beispiel verwendete Dienste

- Amazon Comprehend
- Amazon Lex
- Amazon Translate

Beispiele für Amazon Location unter Verwendung von SDK für Java 2.x

Die folgenden Codebeispiele zeigen Ihnen, wie Sie mithilfe von AWS SDK for Java 2.x with Amazon Location Aktionen ausführen und allgemeine Szenarien implementieren.

Bei Grundlagen handelt es sich um Codebeispiele, die Ihnen zeigen, wie Sie die wesentlichen Vorgänge innerhalb eines Services ausführen.

Aktionen sind Codeauszüge aus größeren Programmen und müssen im Kontext ausgeführt werden. Während Aktionen Ihnen zeigen, wie Sie einzelne Service-Funktionen aufrufen, können Sie Aktionen im Kontext der zugehörigen Szenarien anzeigen.

Jedes Beispiel enthält einen Link zum vollständigen Quellcode, wo Sie Anweisungen zum Einrichten und Ausführen des Codes im Kodex finden.

Themen

- Erste Schritte
- Grundlagen

- Aktionen

Erste Schritte

Hello Amazon Location

Das folgende Codebeispiel zeigt, wie Sie mit Amazon Location Service beginnen können.

SDK für Java 2.x

> **Note**
>
> Es gibt noch mehr dazu GitHub. Hier finden Sie das vollständige Beispiel und erfahren, wie Sie das AWS -Code-Beispiel- einrichten und ausführen.

```
/**
 * Before running this Java V2 code example, set up your development
 * environment, including your credentials.
 *
 * For more information, see the following documentation topic:
 *
 * https://docs.aws.amazon.com/sdk-for-java/latest/developer-guide/get-started.html
 *
 * In addition, you need to create a collection using the AWS Management
 * console. For information, see the following documentation.
 *
 * https://docs.aws.amazon.com/location/latest/developerguide/geofence-gs.html

 */
public class HelloLocation {

    private static LocationAsyncClient locationAsyncClient;
    private static final Logger logger =
 LoggerFactory.getLogger(HelloLocation.class);

    // This Singleton pattern ensures that only one `LocationClient`
    // instance.
    private static LocationAsyncClient getClient() {
        if (locationAsyncClient == null) {
            SdkAsyncHttpClient httpClient = NettyNioAsyncHttpClient.builder()
                .maxConcurrency(100)
```

```
                .connectionTimeout(Duration.ofSeconds(60))
                .readTimeout(Duration.ofSeconds(60))
                .writeTimeout(Duration.ofSeconds(60))
                .build();

            ClientOverrideConfiguration overrideConfig =
ClientOverrideConfiguration.builder()
                .apiCallTimeout(Duration.ofMinutes(2))
                .apiCallAttemptTimeout(Duration.ofSeconds(90))
                .retryStrategy(RetryMode.STANDARD)
                .build();

            locationAsyncClient = LocationAsyncClient.builder()
                .httpClient(httpClient)
                .overrideConfiguration(overrideConfig)
                .build();
        }
        return locationAsyncClient;
    }

    public static void main(String[] args) {
        final String usage = """

            Usage:
                <collectionName>

            Where:
                collectionName - The Amazon location collection name.
            """;

        if (args.length != 1) {
            System.out.println(usage);
            System.exit(1);
        }

        String collectionName = args[0];
        listGeofences(collectionName);
    }

    /**
     * Lists geofences from a specified geofence collection asynchronously.
     *
     * @param collectionName The name of the geofence collection to list geofences
from.
```

```
     * @return A {@link CompletableFuture} representing the result of the
 asynchronous operation.
     *         The future completes when all geofences have been processed and
 logged.
     */
    public static CompletableFuture<Void> listGeofences(String collectionName) {
        ListGeofencesRequest geofencesRequest = ListGeofencesRequest.builder()
                .collectionName(collectionName)
                .build();

        ListGeofencesPublisher paginator =
 getClient().listGeofencesPaginator(geofencesRequest);
        CompletableFuture<Void> future = paginator.subscribe(response -> {
            if (response.entries().isEmpty()) {
                logger.info("No Geofences were found in the collection.");
            } else {
                response.entries().forEach(geofence ->
                        logger.info("Geofence ID: " + geofence.geofenceId())
                );
            }
        });
        return future;
    }
}
```

- Weitere API-Informationen finden Sie in den folgenden Themen der AWS SDK for Java 2.x - API-Referenz.
  - ListGeofenceCollections
  - ListGeofences

Grundlagen

Kennenlernen der Grundlagen

Wie das aussehen kann, sehen Sie am nachfolgenden Beispielcode:

- Erstellen Sie eine Amazon-Location-Karte.
- Erstellen Sie einen API-Schlüssel für Amazon Location.
- Zeigen Sie die Karten-URL an.

- Erstellen Sie eine Geofence-Sammlung.
- Speichern einer Geofence-Geometrie
- Erstellen einer Tracker-Ressource
- Aktualisieren der Position eines Geräts
- Rufen Sie die neueste Positionsaktualisierung für ein bestimmtes Gerät ab.
- Erstellen Sie einen Routenrechner.
- Ermitteln der Entfernung zwischen Seattle und Vancouver
- Verwenden Sie Amazon Location auf höherer Ebene APIs.
- Löschen Sie die Amazon-Location-Komponenten.

SDK für Java 2.x

> **Note**
>
> Es gibt noch mehr dazu GitHub. Hier finden Sie das vollständige Beispiel und erfahren, wie Sie das AWS -Code-Beispiel- einrichten und ausführen.

Führen Sie ein interaktives Szenario aus, das die Features von Amazon Location Service zeigt.

```
/*
 * Before running this Java V2 code example, set up your development
 * environment, including your credentials.
 *
 * For more information, see the following documentation topic:
 *
 * https://docs.aws.amazon.com/sdk-for-java/latest/developer-guide/get-started.html
 *
 */
public class LocationScenario {

    public static final String DASHES = new String(new char[80]).replace("\0", "-");

    private static final Logger logger =
 LoggerFactory.getLogger(LocationScenario.class);
    static Scanner scanner = new Scanner(System.in);

    static LocationActions locationActions = new LocationActions();
```

```
   public static void main(String[] args) {
       final String usage = """

           Usage:    <mapName> <keyName> <collectionName> <geoId> <trackerName>
<calculatorName> <deviceId>

           Where:
             mapName - The name of the map to be create (e.g., "AWSMap").
             keyName - The name of the API key to create (e.g., "AWSApiKey").
             collectionName - The name of the geofence collection (e.g.,
"AWSLocationCollection").
             geoId - The geographic identifier used for the geofence or map (e.g.,
"geoId").
             trackerName - The name of the tracker (e.g., "geoTracker").
             calculatorName - The name of the route calculator (e.g.,
"AWSRouteCalc").
             deviceId - The ID of the device (e.g., "iPhone-112356").
           """;

       if (args.length != 7) {
           logger.info(usage);
           return;
       }

       String mapName = args[0];
       String keyName = args[1];
       String collectionName = args[2];
       String geoId = args[3];
       String trackerName = args[4];
       String calculatorName = args[5];
       String deviceId = args[6];

       logger.info("""
           AWS Location Service is a fully managed service offered by Amazon Web
Services (AWS) that
           provides location-based services for developers. This service simplifies
           the integration of location-based features into applications, making it
           easier to build and deploy location-aware applications.

           The AWS Location Service offers a range of location-based services,
           including:
```

```
            Maps: The service provides access to high-quality maps, satellite
imagery,\s
            and geospatial data from various providers, allowing developers to\s
            easily embed maps into their applications.

            Tracking: The Location Service enables real-time tracking of mobile
devices,\s
            assets, or other entities, allowing developers to build applications\s
            that can monitor the location of people, vehicles, or other objects.

            Geocoding: The service provides the ability to convert addresses or\s
            location names into geographic coordinates (latitude and longitude),\s
            and vice versa, enabling developers to integrate location-based search\s
            and routing functionality into their applications.
            """);
        waitForInputToContinue(scanner);
        try {
            runScenario(mapName, keyName, collectionName, geoId, trackerName,
calculatorName, deviceId);
        } catch (RuntimeException e) {
            // Clean up AWS Resources.
            cleanUp(mapName, keyName, collectionName, trackerName, calculatorName);
            logger.info(e.getMessage());
        }
    }

    public static void runScenario(String mapName, String keyName, String
collectionName, String geoId, String trackerName, String calculatorName, String
deviceId) {
        logger.info(DASHES);
        logger.info("1. Create a map");
        logger.info("""
             An AWS Location map can enhance the user experience of your
             application by providing accurate and personalized location-based
             features. For example, you could use the geocoding capabilities to
             allow users to search for and locate businesses, landmarks, or
             other points of interest within a specific region.
            """);

        waitForInputToContinue(scanner);
        String mapArn;
        try {
            mapArn = locationActions.createMap(mapName).join();
```

```
            logger.info("The Map ARN is: {}", mapArn);  // Log success in calling
code
        } catch (CompletionException ce) {
            Throwable cause = ce.getCause();
            if (cause instanceof ServiceQuotaExceededException) {
                logger.error("The request exceeded the maximum quota: {}",
cause.getMessage());
            } else {
                logger.error("An unexpected error occurred while creating the map.",
cause);
            }
            return;
        }
        waitForInputToContinue(scanner);
        logger.info(DASHES);

        logger.info(DASHES);
        logger.info("2. Create an AWS Location API key");
        logger.info("""
            When you embed a map in a web app or website, the API key is
            included in the map tile URL to authenticate requests. You can
            restrict API keys to specific AWS Location operations (e.g., only
            maps, not geocoding). API keys can expire, ensuring temporary
            access control.
            """);

        try {
            String keyArn = locationActions.createKey(keyName, mapArn).join();
            logger.info("The API key was successfully created: {}", keyArn);
        } catch (CompletionException ce) {
            Throwable cause = ce.getCause();
            if (cause instanceof AccessDeniedException) {
                logger.error("Request was denied: {}", cause.getMessage());
            } else {
                logger.error("An unexpected error occurred while creating the API
key.", cause);
            }
            return;
        }
        waitForInputToContinue(scanner);
        logger.info(DASHES);

        logger.info(DASHES);
        logger.info("3. Display Map URL");
```

```
        logger.info("""
            In order to get the MAP URL, you need to get the API Key value.
            You can get the key value using the AWS Management Console under
            Location Services. This operation cannot be completed using the
            AWS SDK. For more information about getting the key value, see
            the AWS Location Documentation.
            """);
        String mapUrl = "https://maps.geo.aws.amazon.com/maps/v0/maps/"+mapName+"/
tiles/{z}/{x}/{y}?key={KeyValue}";
        logger.info("Embed this URL in your Web app: " + mapUrl);
        logger.info("");
        waitForInputToContinue(scanner);
        logger.info(DASHES);

        logger.info(DASHES);
        logger.info("4. Create a geofence collection, which manages and stores
 geofences.");
        waitForInputToContinue(scanner);
        try {
            String collectionArn =
 locationActions.createGeofenceCollection(collectionName).join();
            logger.info("The geofence collection was successfully created: {}",
 collectionArn);
        } catch (CompletionException ce) {
            Throwable cause = ce.getCause();
            if (cause instanceof ConflictException) {
                logger.error("A conflict occurred: {}", cause.getMessage());
            } else {
                logger.error("An unexpected error occurred while creating the
 geofence collection.", cause);
            }
            return;
        }

        waitForInputToContinue(scanner);
        logger.info(DASHES);

        logger.info(DASHES);
        logger.info("5. Store a geofence geometry in a given geofence collection.");
        logger.info("""
            An AWS Location geofence is a virtual boundary that defines a geographic
 area
            on a map. It is a useful feature for tracking the location of
            assets or monitoring the movement of objects within a specific region.
```

```
            To define a geofence, you need to specify the coordinates of a
            polygon that represents the area of interest. The polygon must be
            defined in a counter-clockwise direction, meaning that the points of
            the polygon must be listed in a counter-clockwise order.

            This is a requirement for the AWS Location service to correctly
            interpret the geofence and ensure that the location data is
            accurately processed within the defined area.
            """);

        waitForInputToContinue(scanner);
        try {
            locationActions.putGeofence(collectionName, geoId).join();
            logger.info("Successfully created geofence: {}", geoId);
        } catch (CompletionException ce) {
            Throwable cause = ce.getCause();
            if (cause instanceof ValidationException) {
                logger.error("A validation error occurred while creating geofence:
{}", cause.getMessage());
            } else {
                logger.error("An unexpected error occurred: {}", cause.getMessage(),
cause);
            }
            return;
        }
        waitForInputToContinue(scanner);
        logger.info(DASHES);

        logger.info("6. Create a tracker resource which lets you retrieve current
and historical location of devices..");
        waitForInputToContinue(scanner);
        try {
            String trackerArn = locationActions.createTracker(trackerName).join();
            logger.info("Successfully created tracker. ARN: {}", trackerArn);  //
Log success
        } catch (CompletionException ce) {
            Throwable cause = ce.getCause();
            if (cause instanceof ConflictException) {
                logger.error("A conflict occurred while creating the tracker: {}",
cause.getMessage());
            } else {
                logger.error("An unexpected error occurred: {}", cause.getMessage(),
cause);
```

```
            }
            return;
        }
        waitForInputToContinue(scanner);
        logger.info(DASHES);

        logger.info(DASHES);
        logger.info("7. Update the position of a device in the location tracking
system.");
        logger.info("""
            The AWS location service does not enforce a strict format for deviceId,
but it must:
              - Be a string (case-sensitive).
              - Be 1-100 characters long.
              - Contain only:
                - Alphanumeric characters (A-Z, a-z, 0-9)
                - Underscores (_)
                - Hyphens (-)
                - Be the same ID used when sending and retrieving positions.
            """);

        waitForInputToContinue(scanner);
        try {
            CompletableFuture<BatchUpdateDevicePositionResponse> future =
locationActions.updateDevicePosition(trackerName, deviceId);
            future.join();
            logger.info(deviceId + " was successfully updated in the location
tracking system.");
        } catch (CompletionException ce) {
            Throwable cause = ce.getCause();
            if (cause instanceof ResourceNotFoundException) {
                logger.info("The resource was not found: {}", cause.getMessage(),
cause);
            } else {
                logger.info("An unexpected error occurred: {}", cause.getMessage(),
cause);
            }
            return;
        }
        waitForInputToContinue(scanner);
        logger.info(DASHES);

        logger.info("8. Retrieve the most recent position update for a specified
device..");
```

```
        waitForInputToContinue(scanner);
        try {
            GetDevicePositionResponse response =
locationActions.getDevicePosition(trackerName, deviceId).join();
            logger.info("Successfully fetched device position: {}",
response.position());
        } catch (CompletionException ce) {
            Throwable cause = ce.getCause();
            if (cause instanceof ResourceNotFoundException) {
                logger.info("The resource was not found: {}", cause.getMessage(),
cause);
            } else {
                logger.info("An unexpected error occurred: {}", cause.getMessage(),
cause);
            }
            return;
        }

        waitForInputToContinue(scanner);
        logger.info(DASHES);

        logger.info("9. Create a route calculator.");
        waitForInputToContinue(scanner);
        try {
            CreateRouteCalculatorResponse response =
locationActions.createRouteCalculator(calculatorName).join();
            logger.info("Route calculator created successfully: {}",
response.calculatorArn());
        } catch (CompletionException ce) {
            Throwable cause = ce.getCause();
            if (cause instanceof ConflictException) {
                logger.info("A conflict occurred: {}", cause.getMessage(), cause);
            } else {
                logger.info("An unexpected error occurred: {}", cause.getMessage(),
cause);
            }
            return;
        }
        waitForInputToContinue(scanner);
        logger.info(DASHES);

        logger.info("10. Determine the distance between Seattle and Vancouver using
the route calculator.");
        waitForInputToContinue(scanner);
```

```
        try {
            CalculateRouteResponse response =
locationActions.calcDistanceAsync(calculatorName).join();
            logger.info("Successfully calculated route. The distance in kilometers
is {}", response.summary().distance());
        } catch (CompletionException ce) {
            Throwable cause = ce.getCause();
            if (cause instanceof ResourceNotFoundException) {
                logger.info("The resource was not found: {}", cause.getMessage(),
cause);
            } else {
                logger.info("An unexpected error occurred: {}", cause.getMessage(),
cause);
            }
            return;
        }
        waitForInputToContinue(scanner);
        logger.info(DASHES);

        logger.info("11. Use the GeoPlacesAsyncClient to perform additional
operations.");
        logger.info("""
            This scenario will show use of the GeoPlacesClient that enables
            location search and geocoding capabilities for your applications.\s

            We are going to use this client to perform these AWS Location tasks:
             - Reverse Geocoding (reverseGeocode): Converts geographic coordinates
into addresses.
             - Place Search (searchText): Finds places based on search queries.
             - Nearby Search (searchNearby): Finds places near a specific location.
            """);

        logger.info("First we will perform a Reverse Geocoding operation");
        waitForInputToContinue(scanner);
        try {
            locationActions.reverseGeocode().join();
            logger.info("Now we are going to perform a text search using coffee
shop.");
            waitForInputToContinue(scanner);
            locationActions.searchText("coffee shop").join();
            waitForInputToContinue(scanner);

            logger.info("Now we are going to perform a nearby Search.");
            //waitForInputToContinue(scanner);
```

```
            locationActions.searchNearBy().join();
            waitForInputToContinue(scanner);
        } catch (CompletionException ce) {
            Throwable cause = ce.getCause();
            if (cause instanceof
software.amazon.awssdk.services.geoplaces.model.ValidationException) {
                logger.error("A validation error occurred: {}", cause.getMessage(),
cause);
            } else {
                logger.error("An unexpected error occurred: {}", cause.getMessage(),
cause);
            }
            return;
        }
        logger.info(DASHES);

        logger.info("12. Delete the AWS Location Services resources.");
        logger.info("Would you like to delete the AWS Location Services resources?
(y/n)");
        String delAns = scanner.nextLine().trim();
        if (delAns.equalsIgnoreCase("y")) {
            cleanUp(mapName, keyName, collectionName, trackerName, calculatorName);
        } else {
            logger.info("The AWS resources will not be deleted.");
        }
        waitForInputToContinue(scanner);
        logger.info(DASHES);

        logger.info(DASHES);
        logger.info(" This concludes the AWS Location Service scenario.");
        logger.info(DASHES);
    }

    /**
     * Cleans up resources by deleting the specified map, key, geofence collection,
tracker, and route calculator.
     *
     * @param mapName The name of the map to delete.
     * @param keyName The name of the key to delete.
     * @param collectionName The name of the geofence collection to delete.
     * @param trackerName The name of the tracker to delete.
     * @param calculatorName The name of the route calculator to delete.
     */
```

```
    private static void cleanUp(String mapName, String keyName, String
 collectionName, String trackerName, String calculatorName) {
        try {
            locationActions.deleteMap(mapName).join();
            locationActions.deleteKey(keyName).join();
            locationActions.deleteGeofenceCollectionAsync(collectionName).join();
            locationActions.deleteTracker(trackerName).join();
            locationActions.deleteRouteCalculator(calculatorName).join();
        } catch (CompletionException ce) {
            Throwable cause = ce.getCause();
            if (cause instanceof ResourceNotFoundException) {
                logger.info("The resource was not found: {}", cause.getMessage(),
 cause);
            } else {
                logger.info("An unexpected error occurred: {}", cause.getMessage(),
 cause);
            }
            return;
        }
    }

    private static void waitForInputToContinue(Scanner scanner) {
        while (true) {
            logger.info("");
            logger.info("Enter 'c' followed by <ENTER> to continue:");
            String input = scanner.nextLine();

            if (input.trim().equalsIgnoreCase("c")) {
                logger.info("Continuing with the program...");
                logger.info("");
                break;
            } else {
                logger.info("Invalid input. Please try again.");
            }
        }
    }
}
```

Eine Wrapper-Klasse für Methoden des Amazon Location Service SDK.

```
public class LocationActions {
```

```
    private static LocationAsyncClient locationAsyncClient;

    private static GeoPlacesAsyncClient geoPlacesAsyncClient;
    private static final Logger logger =
LoggerFactory.getLogger(LocationActions.class);

    // This Singleton pattern ensures that only one `LocationClient`
    // instance is used throughout the application.
    private LocationAsyncClient getClient() {
        if (locationAsyncClient == null) {
            SdkAsyncHttpClient httpClient = NettyNioAsyncHttpClient.builder()
                .maxConcurrency(100)
                .connectionTimeout(Duration.ofSeconds(60))
                .readTimeout(Duration.ofSeconds(60))
                .writeTimeout(Duration.ofSeconds(60))
                .build();

            ClientOverrideConfiguration overrideConfig =
ClientOverrideConfiguration.builder()
                .apiCallTimeout(Duration.ofMinutes(2))
                .apiCallAttemptTimeout(Duration.ofSeconds(90))
                .retryStrategy(RetryMode.STANDARD)
                .build();

            locationAsyncClient = LocationAsyncClient.builder()
                .httpClient(httpClient)
                .overrideConfiguration(overrideConfig)
                .build();
        }
        return locationAsyncClient;
    }

    private static GeoPlacesAsyncClient getGeoPlacesClient() {
        if (geoPlacesAsyncClient == null) {
            SdkAsyncHttpClient httpClient = NettyNioAsyncHttpClient.builder()
                .maxConcurrency(100)
                .connectionTimeout(Duration.ofSeconds(60))
                .readTimeout(Duration.ofSeconds(60))
                .writeTimeout(Duration.ofSeconds(60))
                .build();

            ClientOverrideConfiguration overrideConfig =
ClientOverrideConfiguration.builder()
                .apiCallTimeout(Duration.ofMinutes(2))
```

```
                .apiCallAttemptTimeout(Duration.ofSeconds(90))
                .retryStrategy(RetryMode.STANDARD)
                .build();

            geoPlacesAsyncClient = GeoPlacesAsyncClient.builder()
                .httpClient(httpClient)
                .overrideConfiguration(overrideConfig)
                .build();
        }
        return geoPlacesAsyncClient;
    }


    /**
     * Performs a nearby places search based on the provided geographic coordinates
 (latitude and longitude).
     * The method sends an asynchronous request to search for places within a 1-
kilometer radius of the specified location.
     * The results are processed and printed once the search completes successfully.
     */
    public CompletableFuture<SearchNearbyResponse> searchNearBy() {
        double latitude = 37.7749;  // San Francisco
        double longitude = -122.4194;
        List<Double> queryPosition = List.of(longitude, latitude);

        // Set up the request for searching nearby places.
        SearchNearbyRequest request = SearchNearbyRequest.builder()
            .queryPosition(queryPosition)  // Set the position
            .queryRadius(1000L)  // Radius in meters (1000 meters = 1 km).
            .build();

        return getGeoPlacesClient().searchNearby(request)
            .whenComplete((response, exception) -> {
                if (exception != null) {
                    Throwable cause = exception.getCause();
                    if (cause instanceof
 software.amazon.awssdk.services.geoplaces.model.ValidationException) {
                        throw new CompletionException("A validation error occurred:
 " + cause.getMessage(), cause);
                    }
                    throw new CompletionException("Error performing place search",
 exception);
                }
```

```
                // Process the response and print the results.
                response.resultItems().forEach(result -> {
                    logger.info("Place Name: " + result.placeType().name());
                    logger.info("Address: " + result.address().label());
                    logger.info("Distance: " + result.distance() + " meters");
                    logger.info("-------------------------");
                });
            });
    }


    /**
     * Searches for a place using the provided search query and prints the detailed
information of the first result.
     *
     * @param searchQuery the search query to be used for the place search (ex,
coffee shop)
     */
    public CompletableFuture<Void> searchText(String searchQuery) {
        double latitude = 37.7749;  // San Francisco
        double longitude = -122.4194;
        List<Double> queryPosition = List.of(longitude, latitude);

        SearchTextRequest request = SearchTextRequest.builder()
                .queryText(searchQuery)
                .biasPosition(queryPosition)
                .build();

        return getGeoPlacesClient().searchText(request)
                .thenCompose(response -> {
                    if (response.resultItems().isEmpty()) {
                        logger.info("No places found.");
                        return CompletableFuture.completedFuture(null);
                    }

                    // Get the first place ID
                    String placeId = response.resultItems().get(0).placeId();
                    logger.info("Found Place with id: " + placeId);

                    // Fetch detailed info using getPlace
                    GetPlaceRequest getPlaceRequest = GetPlaceRequest.builder()
                            .placeId(placeId)
                            .build();
```

```
                    return getGeoPlacesClient().getPlace(getPlaceRequest)
                            .thenAccept(placeResponse -> {
                                logger.info("Detailed Place Information:");
                                logger.info("Name: " +
 placeResponse.placeType().name());
                                logger.info("Address: " +
 placeResponse.address().label());

                                if (placeResponse.foodTypes() != null && !
placeResponse.foodTypes().isEmpty()) {
                                    logger.info("Food Types:");
                                    placeResponse.foodTypes().forEach(foodType -> {
                                        logger.info("  - " + foodType);
                                    });
                                } else {
                                    logger.info("No food types available.");
                                }
                                logger.info("-------------------------");
                            });
                })
                .exceptionally(exception -> {
                    Throwable cause = exception.getCause();
                    if (cause instanceof
 software.amazon.awssdk.services.geoplaces.model.ValidationException) {
                        throw new CompletionException("A validation error occurred:
 " + cause.getMessage(), cause);
                    }
                    throw new CompletionException("Error performing place search",
 exception);
                });
    }



    /**
     * Performs reverse geocoding using the AWS Geo Places API.
     * Reverse geocoding is the process of converting geographic coordinates
 (latitude and longitude) to a human-readable address.
     * This method uses the latitude and longitude of San Francisco as the input,
 and prints the resulting address.
     */
    public CompletableFuture<ReverseGeocodeResponse> reverseGeocode() {
        double latitude = 37.7749;  // San Francisco
        double longitude = -122.4194;
```

```
        logger.info("Use latitude 37.7749 and longitude -122.4194");

        // AWS expects [longitude, latitude].
        List<Double> queryPosition = List.of(longitude, latitude);
        ReverseGeocodeRequest request = ReverseGeocodeRequest.builder()
            .queryPosition(queryPosition)
            .build();
        CompletableFuture<ReverseGeocodeResponse> futureResponse =
            getGeoPlacesClient().reverseGeocode(request);

        return futureResponse.whenComplete((response, exception) -> {
            if (exception != null) {
                Throwable cause = exception.getCause();
                if (cause instanceof
software.amazon.awssdk.services.geoplaces.model.ValidationException) {
                    throw new CompletionException("A validation error occurred: " +
cause.getMessage(), cause);
                }
                throw new CompletionException("Error performing reverse geocoding",
exception);
            }

            response.resultItems().forEach(result ->
                logger.info("The address is: " + result.address().label())
            );
        });
    }


    /**
     * Calculates the distance between two locations asynchronously.
     *
     * @param routeCalcName the name of the route calculator to use
     * @return a {@link CompletableFuture} that will complete with a {@link
CalculateRouteResponse} containing the distance and estimated duration of the route
     */
    public CompletableFuture<CalculateRouteResponse> calcDistanceAsync(String
routeCalcName) {
        // Define coordinates for Seattle, WA and Vancouver, BC.
        List<Double> departurePosition = Arrays.asList(-122.3321, 47.6062);
        List<Double> arrivePosition = Arrays.asList(-123.1216, 49.2827);

        CalculateRouteRequest request = CalculateRouteRequest.builder()
            .calculatorName(routeCalcName)
```

```
            .departurePosition(departurePosition)
            .destinationPosition(arrivePosition)
            .travelMode("Car") // Options: Car, Truck, Walking, Bicycle
            .distanceUnit("Kilometers") // Options: Meters, Kilometers, Miles
            .build();

        return getClient().calculateRoute(request)
            .whenComplete((response, exception) -> {
                if (exception != null) {
                    Throwable cause = exception.getCause();
                    if (cause instanceof ResourceNotFoundException) {
                        throw new CompletionException("The AWS resource was not
found: " + cause.getMessage(), cause);
                    }
                    throw new CompletionException("Failed to calculate route: " +
exception.getMessage(), exception);
                }
            });
    }


    /**
     * Creates a new route calculator with the specified name and data source.
     *
     * @param routeCalcName the name of the route calculator to be created
     */
    public CompletableFuture<CreateRouteCalculatorResponse>
createRouteCalculator(String routeCalcName) {
        String dataSource = "Esri"; // or "Here"
        CreateRouteCalculatorRequest request =
CreateRouteCalculatorRequest.builder()
            .calculatorName(routeCalcName)
            .dataSource(dataSource)
            .build();

        return getClient().createRouteCalculator(request)
            .whenComplete((response, exception) -> {
                if (exception != null) {
                    Throwable cause = exception.getCause();
                    if (cause instanceof ConflictException) {
                        throw new CompletionException("A conflict error occurred: "
+ cause.getMessage(), cause);
                    }
```

```
                    throw new CompletionException("Failed to create route
calculator: " + exception.getMessage(), exception);
                }
            });
    }


    /**
     * Retrieves the position of a device using the provided LocationClient.
     *
     * @param trackerName The name of the tracker associated with the device.
     * @param deviceId    The ID of the device to retrieve the position for.
     * @throws RuntimeException If there is an error fetching the device position.
     */
    public CompletableFuture<GetDevicePositionResponse> getDevicePosition(String
trackerName, String deviceId) {
        GetDevicePositionRequest request = GetDevicePositionRequest.builder()
            .trackerName(trackerName)
            .deviceId(deviceId)
            .build();

        return getClient().getDevicePosition(request)
            .whenComplete((response, exception) -> {
                if (exception != null) {
                    Throwable cause = exception.getCause();
                    if (cause instanceof ResourceNotFoundException) {
                        throw new CompletionException("The AWS resource was not
found: " + cause.getMessage(), cause);
                    }
                    throw new CompletionException("Error fetching device position: "
+ exception.getMessage(), exception);
                }
            });
    }


    /**
     * Updates the position of a device in the location tracking system.
     *
     * @param trackerName the name of the tracker associated with the device
     * @param deviceId    the unique identifier of the device
     * @throws RuntimeException if an error occurs while updating the device
position
     */
```

```
   public CompletableFuture<BatchUpdateDevicePositionResponse>
updateDevicePosition(String trackerName, String deviceId) {
       double latitude = 37.7749;  // Example: San Francisco
       double longitude = -122.4194;

       DevicePositionUpdate positionUpdate = DevicePositionUpdate.builder()
           .deviceId(deviceId)
           .sampleTime(Instant.now()) // Timestamp of position update.
           .position(Arrays.asList(longitude, latitude)) // AWS requires
[longitude, latitude]
           .build();

       BatchUpdateDevicePositionRequest request =
BatchUpdateDevicePositionRequest.builder()
           .trackerName(trackerName)
           .updates(positionUpdate)
           .build();

       CompletableFuture<BatchUpdateDevicePositionResponse> futureResponse =
getClient().batchUpdateDevicePosition(request);
       return futureResponse.whenComplete((response, exception) -> {
           if (exception != null) {
               Throwable cause = exception.getCause();
               if (cause instanceof ResourceNotFoundException) {
                   throw new CompletionException("The resource was not found: " +
cause.getMessage(), cause);
               } else {
                   throw new CompletionException("Error updating device position: "
+ exception.getMessage(), exception);
               }
           }
       });
   }


   /**
    * Creates a new tracker resource in your AWS account, which you can use to
track the location of devices.
    *
    * @param trackerName the name of the tracker to be created
    * @return a {@link CompletableFuture} that, when completed, will contain the
Amazon Resource Name (ARN) of the created tracker
    */
   public CompletableFuture<String> createTracker(String trackerName) {
```

```
        CreateTrackerRequest trackerRequest = CreateTrackerRequest.builder()
            .description("Created using the Java V2 SDK")
            .trackerName(trackerName)
            .positionFiltering("TimeBased") // Options: TimeBased, DistanceBased,
AccuracyBased
            .build();

        return getClient().createTracker(trackerRequest)
            .whenComplete((response, exception) -> {
                if (exception != null) {
                    Throwable cause = exception.getCause();
                    if (cause instanceof ConflictException) {
                        throw new CompletionException("Conflict occurred while
creating tracker: " + cause.getMessage(), cause);
                    }
                    throw new CompletionException("Error creating tracker: " +
exception.getMessage(), exception);
                }
            })
            .thenApply(CreateTrackerResponse::trackerArn); // Return only the
tracker ARN
    }



    /**
     * Adds a new geofence to the specified collection.
     *
     * @param collectionName the name of the geofence collection to add the geofence
to
     * @param geoId          the unique identifier for the geofence
     */
    public CompletableFuture<PutGeofenceResponse> putGeofence(String collectionName,
String geoId) {
        // Define the geofence geometry (polygon).
        GeofenceGeometry geofenceGeometry = GeofenceGeometry.builder()
            .polygon(List.of(
                List.of(
                    List.of(-122.3381, 47.6101), // First point
                    List.of(-122.3281, 47.6101),
                    List.of(-122.3281, 47.6201),
                    List.of(-122.3381, 47.6201),
                    List.of(-122.3381, 47.6101) // Closing the polygon
                )
```

```
            ))
            .build();

        PutGeofenceRequest geofenceRequest = PutGeofenceRequest.builder()
            .collectionName(collectionName) // Specify the collection.
            .geofenceId(geoId) // Unique ID for the geofence.
            .geometry(geofenceGeometry)
            .build();

        return getClient().putGeofence(geofenceRequest)
            .whenComplete((response, exception) -> {
                if (exception != null) {
                    Throwable cause = exception.getCause();
                    if (cause instanceof ValidationException) {
                        throw new CompletionException("Validation error while
creating geofence: " + cause.getMessage(), cause);
                    }
                    throw new CompletionException("Error creating geofence: " +
exception.getMessage(), exception);
                }
            });
    }


    /**
     * Creates a new geofence collection.
     *
     * @param collectionName the name of the geofence collection to be created
     */
    public CompletableFuture<String> createGeofenceCollection(String collectionName)
{
        CreateGeofenceCollectionRequest collectionRequest =
CreateGeofenceCollectionRequest.builder()
            .collectionName(collectionName)
            .description("Created by using the AWS SDK for Java")
            .build();

        return getClient().createGeofenceCollection(collectionRequest)
            .whenComplete((response, exception) -> {
                if (exception != null) {
                    Throwable cause = exception.getCause();
                    if (cause instanceof ConflictException) {
                        throw new CompletionException("The geofence collection was
not created due to ConflictException.", cause);
```

```
                    }
                    throw new CompletionException("Failed to create geofence
collection: " + exception.getMessage(), exception);
                }
            })
            .thenApply(response -> response.collectionArn()); // Return only the ARN
    }




    /**
     * Creates a new API key with the specified name and restrictions.
     *
     * @param keyName the name of the API key to be created
     * @param mapArn  the Amazon Resource Name (ARN) of the map resource to which
the API key will be associated
     * @return a {@link CompletableFuture} that completes with the Amazon Resource
Name (ARN) of the created API key,
     * or {@code null} if the operation failed
     */
    public CompletableFuture<String> createKey(String keyName, String mapArn) {
        ApiKeyRestrictions keyRestrictions = ApiKeyRestrictions.builder()
            .allowActions("geo:GetMap*")
            .allowResources(mapArn)
            .build();

        CreateKeyRequest request = CreateKeyRequest.builder()
            .keyName(keyName)
            .restrictions(keyRestrictions)
            .noExpiry(true)
            .build();

        return getClient().createKey(request)
            .whenComplete((response, exception) -> {
                if (exception != null) {
                    Throwable cause = exception.getCause();
                    if (cause instanceof AccessDeniedException) {
                        throw new CompletionException("The request was denied
because of insufficient access or permissions.", cause);
                    }
                    throw new CompletionException("Failed to create API key: " +
exception.getMessage(), exception);
                }
```

```
            })
            .thenApply(response -> response.keyArn()); // This will never return
null if the response reaches here
    }



    /**
     * Creates a new map with the specified name and configuration.
     *
     * @param mapName the name of the map to be created
     * @return a {@link CompletableFuture} that, when completed, will contain the
Amazon Resource Name (ARN) of the created map
     * @throws CompletionException if an error occurs while creating the map, such
as exceeding the service quota
     */
    public CompletableFuture<String> createMap(String mapName) {
        MapConfiguration configuration = MapConfiguration.builder()
            .style("VectorEsriNavigation")
            .build();

        CreateMapRequest mapRequest = CreateMapRequest.builder()
            .mapName(mapName)
            .configuration(configuration)
            .description("A map created using the Java V2 API")
            .build();

        return getClient().createMap(mapRequest)
            .whenComplete((response, exception) -> {
                if (exception != null) {
                    Throwable cause = exception.getCause();
                    if (cause instanceof ServiceQuotaExceededException) {
                        throw new CompletionException("The operation was denied
because the request would exceed the maximum quota.", cause);
                    }
                    throw new CompletionException("Failed to create map: " +
exception.getMessage(), exception);
                }
            })
            .thenApply(response -> response.mapArn()); // Return the map ARN
    }
```

```
   /**
    * Deletes a geofence collection asynchronously.
    *
    * @param collectionName the name of the geofence collection to be deleted
    * @return a {@link CompletableFuture} that completes when the geofence
collection has been deleted
    */
   public CompletableFuture<Void> deleteGeofenceCollectionAsync(String
collectionName) {
       DeleteGeofenceCollectionRequest collectionRequest =
DeleteGeofenceCollectionRequest.builder()
           .collectionName(collectionName)
           .build();

       return getClient().deleteGeofenceCollection(collectionRequest)
           .whenComplete((response, exception) -> {
               if (exception != null) {
                   Throwable cause = exception.getCause();
                   if (cause instanceof ResourceNotFoundException) {
                       throw new CompletionException("The requested geofence
collection was not found.", cause);
                   }
                   throw new CompletionException("Failed to delete geofence
collection: " + exception.getMessage(), exception);
               }
               logger.info("The geofence collection {} was deleted.",
collectionName);
           })
           .thenApply(response -> null);
   }




   /**
    * Deletes the specified key from the key-value store.
    *
    * @param keyName the name of the key to be deleted
    * @return a {@link CompletableFuture} that completes when the key has been
deleted
    * @throws CompletionException if the key was not found or if an error occurred
during the deletion process
    */
   public CompletableFuture<Void> deleteKey(String keyName) {
       DeleteKeyRequest keyRequest = DeleteKeyRequest.builder()
```

```
            .keyName(keyName)
            .build();

        return getClient().deleteKey(keyRequest)
            .whenComplete((response, exception) -> {
                if (exception != null) {
                    Throwable cause = exception.getCause();
                    if (cause instanceof ResourceNotFoundException) {
                        throw new CompletionException("The key was not found.",
cause);
                    }
                    throw new CompletionException("Failed to delete key: " +
exception.getMessage(), exception);
                }
                logger.info("The key {} was deleted.", keyName);
            })
            .thenApply(response -> null);
    }


    /**
     * Deletes a map with the specified name.
     *
     * @param mapName the name of the map to be deleted
     * @return a {@link CompletableFuture} that completes when the map deletion is
successful, or throws a {@link CompletionException} if an error occurs
     */
    public CompletableFuture<Void> deleteMap(String mapName) {
        DeleteMapRequest mapRequest = DeleteMapRequest.builder()
            .mapName(mapName)
            .build();

        return getClient().deleteMap(mapRequest)
            .whenComplete((response, exception) -> {
                if (exception != null) {
                    Throwable cause = exception.getCause();
                    if (cause instanceof ResourceNotFoundException) {
                        throw new CompletionException("The map was not found.",
cause);
                    }
                    throw new CompletionException("Failed to delete map: " +
exception.getMessage(), exception);
                }
                logger.info("The map {} was deleted.", mapName);
```

```
            })
            .thenApply(response -> null);
    }


    /**
     * Deletes a tracker with the specified name.
     *
     * @param trackerName the name of the tracker to be deleted
     * @return a {@link CompletableFuture} that completes when the tracker has been
deleted
     * @throws CompletionException if an error occurs while deleting the tracker
     *                             - if the tracker was not found, a {@link
ResourceNotFoundException} is thrown wrapped in the CompletionException
     *                             - if any other error occurs, a generic
CompletionException is thrown with the error message
     */
    public CompletableFuture<Void> deleteTracker(String trackerName) {
        DeleteTrackerRequest trackerRequest = DeleteTrackerRequest.builder()
            .trackerName(trackerName)
            .build();

        return getClient().deleteTracker(trackerRequest)
            .whenComplete((response, exception) -> {
                if (exception != null) {
                    Throwable cause = exception.getCause();
                    if (cause instanceof ResourceNotFoundException) {
                        throw new CompletionException("The tracker was not found.",
cause);
                    }
                    throw new CompletionException("Failed to delete the tracker: " +
exception.getMessage(), exception);
                }
                logger.info("The tracker {} was deleted.", trackerName);
            })
            .thenApply(response -> null); // Ensures CompletableFuture<Void>
    }


    /**
     * Deletes a route calculator from the system.
     *
     * @param calcName the name of the route calculator to delete
```

```
     * @return a {@link CompletableFuture} that completes when the route calculator
 has been deleted
     * @throws CompletionException if an error occurs while deleting the route
 calculator
     *                             - If the route calculator was not found, a {@link
 ResourceNotFoundException} will be thrown
     *                             - If any other error occurs, a generic {@link
 CompletionException} will be thrown
     */
    public CompletableFuture<Void> deleteRouteCalculator(String calcName) {
        DeleteRouteCalculatorRequest calculatorRequest =
 DeleteRouteCalculatorRequest.builder()
            .calculatorName(calcName)
            .build();

        return getClient().deleteRouteCalculator(calculatorRequest)
            .whenComplete((response, exception) -> {
                if (exception != null) {
                    Throwable cause = exception.getCause();
                    if (cause instanceof ResourceNotFoundException) {
                        throw new CompletionException("The route calculator was not
 found.", cause);
                    }
                    throw new CompletionException("Failed to delete the route
 calculator: " + exception.getMessage(), exception);
                }
                logger.info("The route calculator {} was deleted.", calcName);
            })
            .thenApply(response -> null);
    }
}
```

Aktionen

`BatchUpdateDevicePosition`

Das folgende Codebeispiel zeigt die Verwendung`BatchUpdateDevicePosition`.

SDK für Java 2.x

> **Note**
>
> Es gibt noch mehr dazu GitHub. Hier finden Sie das vollständige Beispiel und erfahren, wie Sie das AWS -Code-Beispiel- einrichten und ausführen.

```
   /**
    * Updates the position of a device in the location tracking system.
    *
    * @param trackerName the name of the tracker associated with the device
    * @param deviceId    the unique identifier of the device
    * @throws RuntimeException if an error occurs while updating the device
position
    */
   public CompletableFuture<BatchUpdateDevicePositionResponse>
updateDevicePosition(String trackerName, String deviceId) {
       double latitude = 37.7749;  // Example: San Francisco
       double longitude = -122.4194;

       DevicePositionUpdate positionUpdate = DevicePositionUpdate.builder()
           .deviceId(deviceId)
           .sampleTime(Instant.now()) // Timestamp of position update.
           .position(Arrays.asList(longitude, latitude)) // AWS requires
[longitude, latitude]
           .build();

       BatchUpdateDevicePositionRequest request =
BatchUpdateDevicePositionRequest.builder()
           .trackerName(trackerName)
           .updates(positionUpdate)
           .build();

       CompletableFuture<BatchUpdateDevicePositionResponse> futureResponse =
getClient().batchUpdateDevicePosition(request);
       return futureResponse.whenComplete((response, exception) -> {
           if (exception != null) {
               Throwable cause = exception.getCause();
               if (cause instanceof ResourceNotFoundException) {
```

```
                    throw new CompletionException("The resource was not found: " +
cause.getMessage(), cause);
                } else {
                    throw new CompletionException("Error updating device position: "
+ exception.getMessage(), exception);
                }
            }
        });
    }
```

- Einzelheiten zur API finden Sie BatchUpdateDevicePositionin der AWS SDK for Java 2.x API-Referenz.

`CalculateRoute`

Das folgende Codebeispiel zeigt die Verwendung`CalculateRoute`.

SDK für Java 2.x

> **Note**
>
> Es gibt noch mehr dazu GitHub. Hier finden Sie das vollständige Beispiel und erfahren, wie Sie das AWS -Code-Beispiel- einrichten und ausführen.

```
    /**
     * Calculates the distance between two locations asynchronously.
     *
     * @param routeCalcName the name of the route calculator to use
     * @return a {@link CompletableFuture} that will complete with a {@link
CalculateRouteResponse} containing the distance and estimated duration of the route
     */
    public CompletableFuture<CalculateRouteResponse> calcDistanceAsync(String
routeCalcName) {
        // Define coordinates for Seattle, WA and Vancouver, BC.
        List<Double> departurePosition = Arrays.asList(-122.3321, 47.6062);
        List<Double> arrivePosition = Arrays.asList(-123.1216, 49.2827);

        CalculateRouteRequest request = CalculateRouteRequest.builder()
```

```
            .calculatorName(routeCalcName)
            .departurePosition(departurePosition)
            .destinationPosition(arrivePosition)
            .travelMode("Car") // Options: Car, Truck, Walking, Bicycle
            .distanceUnit("Kilometers") // Options: Meters, Kilometers, Miles
            .build();

        return getClient().calculateRoute(request)
            .whenComplete((response, exception) -> {
                if (exception != null) {
                    Throwable cause = exception.getCause();
                    if (cause instanceof ResourceNotFoundException) {
                        throw new CompletionException("The AWS resource was not
found: " + cause.getMessage(), cause);
                    }
                    throw new CompletionException("Failed to calculate route: " +
exception.getMessage(), exception);
                }
            });
    }
```

- Einzelheiten zur API finden Sie CalculateRoutein der AWS SDK for Java 2.x API-Referenz.

`CreateGeofenceCollection`

Das folgende Codebeispiel zeigt die Verwendung`CreateGeofenceCollection`.

SDK für Java 2.x

> **Note**
>
> Es gibt noch mehr dazu GitHub. Hier finden Sie das vollständige Beispiel und erfahren, wie Sie das AWS -Code-Beispiel- einrichten und ausführen.

```
    /**
     * Creates a new geofence collection.
     *
     * @param collectionName the name of the geofence collection to be created
```

```
     */
    public CompletableFuture<String> createGeofenceCollection(String collectionName)
{
        CreateGeofenceCollectionRequest collectionRequest =
CreateGeofenceCollectionRequest.builder()
            .collectionName(collectionName)
            .description("Created by using the AWS SDK for Java")
            .build();

        return getClient().createGeofenceCollection(collectionRequest)
            .whenComplete((response, exception) -> {
                if (exception != null) {
                    Throwable cause = exception.getCause();
                    if (cause instanceof ConflictException) {
                        throw new CompletionException("The geofence collection was
not created due to ConflictException.", cause);
                    }
                    throw new CompletionException("Failed to create geofence
collection: " + exception.getMessage(), exception);
                }
            })
            .thenApply(response -> response.collectionArn()); // Return only the ARN
    }
```

- Einzelheiten zur API finden Sie CreateGeofenceCollectionin der AWS SDK for Java 2.x API-Referenz.

`CreateKey`

Das folgende Codebeispiel zeigt die Verwendung`CreateKey`.

SDK für Java 2.x

> **Note**
>
> Es gibt noch mehr dazu GitHub. Hier finden Sie das vollständige Beispiel und erfahren, wie Sie das AWS -Code-Beispiel- einrichten und ausführen.

```
   /**
    * Creates a new API key with the specified name and restrictions.
    *
    * @param keyName the name of the API key to be created
    * @param mapArn  the Amazon Resource Name (ARN) of the map resource to which
the API key will be associated
    * @return a {@link CompletableFuture} that completes with the Amazon Resource
Name (ARN) of the created API key,
    * or {@code null} if the operation failed
    */
   public CompletableFuture<String> createKey(String keyName, String mapArn) {
       ApiKeyRestrictions keyRestrictions = ApiKeyRestrictions.builder()
           .allowActions("geo:GetMap*")
           .allowResources(mapArn)
           .build();

       CreateKeyRequest request = CreateKeyRequest.builder()
           .keyName(keyName)
           .restrictions(keyRestrictions)
           .noExpiry(true)
           .build();

       return getClient().createKey(request)
           .whenComplete((response, exception) -> {
               if (exception != null) {
                   Throwable cause = exception.getCause();
                   if (cause instanceof AccessDeniedException) {
                       throw new CompletionException("The request was denied
because of insufficient access or permissions.", cause);
                   }
                   throw new CompletionException("Failed to create API key: " +
exception.getMessage(), exception);
               }
           })
           .thenApply(response -> response.keyArn()); // This will never return
null if the response reaches here
   }
```

- Einzelheiten zur API finden Sie CreateKeyin der AWS SDK for Java 2.x API-Referenz.

`CreateMap`

Das folgende Codebeispiel zeigt die Verwendung`CreateMap`.

SDK für Java 2.x

> **Note**
>
> Es gibt noch mehr dazu GitHub. Hier finden Sie das vollständige Beispiel und erfahren, wie Sie das AWS -Code-Beispiel- einrichten und ausführen.

```
    /**
     * Creates a new map with the specified name and configuration.
     *
     * @param mapName the name of the map to be created
     * @return a {@link CompletableFuture} that, when completed, will contain the
Amazon Resource Name (ARN) of the created map
     * @throws CompletionException if an error occurs while creating the map, such
as exceeding the service quota
     */
    public CompletableFuture<String> createMap(String mapName) {
        MapConfiguration configuration = MapConfiguration.builder()
            .style("VectorEsriNavigation")
            .build();

        CreateMapRequest mapRequest = CreateMapRequest.builder()
            .mapName(mapName)
            .configuration(configuration)
            .description("A map created using the Java V2 API")
            .build();

        return getClient().createMap(mapRequest)
            .whenComplete((response, exception) -> {
                if (exception != null) {
                    Throwable cause = exception.getCause();
                    if (cause instanceof ServiceQuotaExceededException) {
                        throw new CompletionException("The operation was denied
because the request would exceed the maximum quota.", cause);
                    }
                    throw new CompletionException("Failed to create map: " +
exception.getMessage(), exception);
```

```
                }
            })
            .thenApply(response -> response.mapArn()); // Return the map ARN
    }
```

- Einzelheiten zur API finden Sie CreateMapin der AWS SDK for Java 2.x API-Referenz.

`CreateRouteCalculator`

Das folgende Codebeispiel zeigt die Verwendung`CreateRouteCalculator`.

SDK für Java 2.x

> **Note**
>
> Es gibt noch mehr dazu GitHub. Hier finden Sie das vollständige Beispiel und erfahren, wie Sie das AWS -Code-Beispiel- einrichten und ausführen.

```
   /**
    * Creates a new route calculator with the specified name and data source.
    *
    * @param routeCalcName the name of the route calculator to be created
    */
   public CompletableFuture<CreateRouteCalculatorResponse>
createRouteCalculator(String routeCalcName) {
       String dataSource = "Esri"; // or "Here"
       CreateRouteCalculatorRequest request =
CreateRouteCalculatorRequest.builder()
           .calculatorName(routeCalcName)
           .dataSource(dataSource)
           .build();

       return getClient().createRouteCalculator(request)
           .whenComplete((response, exception) -> {
               if (exception != null) {
                   Throwable cause = exception.getCause();
                   if (cause instanceof ConflictException) {
```

```
                        throw new CompletionException("A conflict error occurred: "
+ cause.getMessage(), cause);
                    }
                    throw new CompletionException("Failed to create route
calculator: " + exception.getMessage(), exception);
                }
            });
    }
```

- Einzelheiten zur API finden Sie CreateRouteCalculatorin der AWS SDK for Java 2.x API-Referenz.

`CreateTracker`

Das folgende Codebeispiel zeigt die Verwendung`CreateTracker`.

SDK für Java 2.x

> **Note**
>
> Es gibt noch mehr dazu GitHub. Hier finden Sie das vollständige Beispiel und erfahren, wie Sie das AWS -Code-Beispiel- einrichten und ausführen.

```
    /**
     * Creates a new tracker resource in your AWS account, which you can use to
track the location of devices.
     *
     * @param trackerName the name of the tracker to be created
     * @return a {@link CompletableFuture} that, when completed, will contain the
Amazon Resource Name (ARN) of the created tracker
     */
    public CompletableFuture<String> createTracker(String trackerName) {
        CreateTrackerRequest trackerRequest = CreateTrackerRequest.builder()
            .description("Created using the Java V2 SDK")
            .trackerName(trackerName)
            .positionFiltering("TimeBased") // Options: TimeBased, DistanceBased,
AccuracyBased
            .build();
```

```
        return getClient().createTracker(trackerRequest)
            .whenComplete((response, exception) -> {
                if (exception != null) {
                    Throwable cause = exception.getCause();
                    if (cause instanceof ConflictException) {
                        throw new CompletionException("Conflict occurred while
creating tracker: " + cause.getMessage(), cause);
                    }
                    throw new CompletionException("Error creating tracker: " +
exception.getMessage(), exception);
                }
            })
            .thenApply(CreateTrackerResponse::trackerArn); // Return only the
tracker ARN
    }
```

- Einzelheiten zur API finden Sie CreateTrackerin der AWS SDK for Java 2.x API-Referenz.

`DeleteGeofenceCollection`

Das folgende Codebeispiel zeigt die Verwendung`DeleteGeofenceCollection`.

SDK für Java 2.x

> **Note**
>
> Es gibt noch mehr dazu GitHub. Hier finden Sie das vollständige Beispiel und erfahren, wie Sie das AWS -Code-Beispiel- einrichten und ausführen.

```
    /**
     * Deletes a geofence collection asynchronously.
     *
     * @param collectionName the name of the geofence collection to be deleted
     * @return a {@link CompletableFuture} that completes when the geofence
collection has been deleted
     */
```

```
   public CompletableFuture<Void> deleteGeofenceCollectionAsync(String
collectionName) {
       DeleteGeofenceCollectionRequest collectionRequest =
DeleteGeofenceCollectionRequest.builder()
           .collectionName(collectionName)
           .build();

       return getClient().deleteGeofenceCollection(collectionRequest)
           .whenComplete((response, exception) -> {
               if (exception != null) {
                   Throwable cause = exception.getCause();
                   if (cause instanceof ResourceNotFoundException) {
                       throw new CompletionException("The requested geofence
collection was not found.", cause);
                   }
                   throw new CompletionException("Failed to delete geofence
collection: " + exception.getMessage(), exception);
               }
               logger.info("The geofence collection {} was deleted.",
collectionName);
           })
           .thenApply(response -> null);
   }
```

- Einzelheiten zur API finden Sie DeleteGeofenceCollectionin der AWS SDK for Java 2.x API-Referenz.

`DeleteKey`

Das folgende Codebeispiel zeigt die Verwendung`DeleteKey`.

SDK für Java 2.x

> **Note**
>
> Es gibt noch mehr dazu GitHub. Hier finden Sie das vollständige Beispiel und erfahren, wie Sie das AWS -Code-Beispiel- einrichten und ausführen.

```
   /**
    * Deletes the specified key from the key-value store.
    *
    * @param keyName the name of the key to be deleted
    * @return a {@link CompletableFuture} that completes when the key has been
deleted
    * @throws CompletionException if the key was not found or if an error occurred
during the deletion process
    */
   public CompletableFuture<Void> deleteKey(String keyName) {
       DeleteKeyRequest keyRequest = DeleteKeyRequest.builder()
           .keyName(keyName)
           .build();

       return getClient().deleteKey(keyRequest)
           .whenComplete((response, exception) -> {
               if (exception != null) {
                   Throwable cause = exception.getCause();
                   if (cause instanceof ResourceNotFoundException) {
                       throw new CompletionException("The key was not found.",
cause);
                   }
                   throw new CompletionException("Failed to delete key: " +
exception.getMessage(), exception);
               }
               logger.info("The key {} was deleted.", keyName);
           })
           .thenApply(response -> null);
   }
```

- Einzelheiten zur API finden Sie DeleteKeyin der AWS SDK for Java 2.x API-Referenz.

`DeleteMap`

Das folgende Codebeispiel zeigt die Verwendung`DeleteMap`.

SDK für Java 2.x

> **Note**
>
> Es gibt noch mehr dazu GitHub. Hier finden Sie das vollständige Beispiel und erfahren, wie Sie das AWS -Code-Beispiel- einrichten und ausführen.

```
   /**
    * Deletes a map with the specified name.
    *
    * @param mapName the name of the map to be deleted
    * @return a {@link CompletableFuture} that completes when the map deletion is
successful, or throws a {@link CompletionException} if an error occurs
    */
   public CompletableFuture<Void> deleteMap(String mapName) {
       DeleteMapRequest mapRequest = DeleteMapRequest.builder()
           .mapName(mapName)
           .build();

       return getClient().deleteMap(mapRequest)
           .whenComplete((response, exception) -> {
               if (exception != null) {
                   Throwable cause = exception.getCause();
                   if (cause instanceof ResourceNotFoundException) {
                       throw new CompletionException("The map was not found.",
cause);
                   }
                   throw new CompletionException("Failed to delete map: " +
exception.getMessage(), exception);
               }
               logger.info("The map {} was deleted.", mapName);
           })
           .thenApply(response -> null);
   }
```

- Einzelheiten zur API finden Sie DeleteMapin der AWS SDK for Java 2.x API-Referenz.

`DeleteRouteCalculator`

Das folgende Codebeispiel zeigt die Verwendung`DeleteRouteCalculator`.

SDK für Java 2.x

> **Note**
>
> Es gibt noch mehr dazu GitHub. Hier finden Sie das vollständige Beispiel und erfahren, wie Sie das AWS -Code-Beispiel- einrichten und ausführen.

```
   /**
    * Deletes a route calculator from the system.
    *
    * @param calcName the name of the route calculator to delete
    * @return a {@link CompletableFuture} that completes when the route calculator
has been deleted
    * @throws CompletionException if an error occurs while deleting the route
calculator
    *                             - If the route calculator was not found, a {@link
ResourceNotFoundException} will be thrown
    *                             - If any other error occurs, a generic {@link
CompletionException} will be thrown
    */
   public CompletableFuture<Void> deleteRouteCalculator(String calcName) {
       DeleteRouteCalculatorRequest calculatorRequest =
DeleteRouteCalculatorRequest.builder()
           .calculatorName(calcName)
           .build();

       return getClient().deleteRouteCalculator(calculatorRequest)
           .whenComplete((response, exception) -> {
               if (exception != null) {
                   Throwable cause = exception.getCause();
                   if (cause instanceof ResourceNotFoundException) {
                       throw new CompletionException("The route calculator was not
found.", cause);
                   }
                   throw new CompletionException("Failed to delete the route
calculator: " + exception.getMessage(), exception);
               }
```

```
                logger.info("The route calculator {} was deleted.", calcName);
            })
            .thenApply(response -> null);
    }
```

- Einzelheiten zur API finden Sie DeleteRouteCalculatorin der AWS SDK for Java 2.x API-Referenz.

`DeleteTracker`

Das folgende Codebeispiel zeigt die Verwendung`DeleteTracker`.

SDK für Java 2.x

> **Note**
>
> Es gibt noch mehr dazu GitHub. Hier finden Sie das vollständige Beispiel und erfahren, wie Sie das AWS -Code-Beispiel- einrichten und ausführen.

```
    /**
     * Deletes a tracker with the specified name.
     *
     * @param trackerName the name of the tracker to be deleted
     * @return a {@link CompletableFuture} that completes when the tracker has been
deleted
     * @throws CompletionException if an error occurs while deleting the tracker
     *                             - if the tracker was not found, a {@link
ResourceNotFoundException} is thrown wrapped in the CompletionException
     *                             - if any other error occurs, a generic
CompletionException is thrown with the error message
     */
    public CompletableFuture<Void> deleteTracker(String trackerName) {
        DeleteTrackerRequest trackerRequest = DeleteTrackerRequest.builder()
            .trackerName(trackerName)
            .build();

        return getClient().deleteTracker(trackerRequest)
            .whenComplete((response, exception) -> {
```

```
                if (exception != null) {
                    Throwable cause = exception.getCause();
                    if (cause instanceof ResourceNotFoundException) {
                        throw new CompletionException("The tracker was not found.",
cause);
                    }
                    throw new CompletionException("Failed to delete the tracker: " +
exception.getMessage(), exception);
                }
                logger.info("The tracker {} was deleted.", trackerName);
            })
            .thenApply(response -> null); // Ensures CompletableFuture<Void>
    }
```

- Einzelheiten zur API finden Sie DeleteTrackerin der AWS SDK for Java 2.x API-Referenz.

`GetDevicePosition`

Das folgende Codebeispiel zeigt die Verwendung`GetDevicePosition`.

SDK für Java 2.x

> **Note**
>
> Es gibt noch mehr dazu GitHub. Hier finden Sie das vollständige Beispiel und erfahren, wie Sie das AWS -Code-Beispiel- einrichten und ausführen.

```
    /**
     * Retrieves the position of a device using the provided LocationClient.
     *
     * @param trackerName The name of the tracker associated with the device.
     * @param deviceId    The ID of the device to retrieve the position for.
     * @throws RuntimeException If there is an error fetching the device position.
     */
    public CompletableFuture<GetDevicePositionResponse> getDevicePosition(String
trackerName, String deviceId) {
        GetDevicePositionRequest request = GetDevicePositionRequest.builder()
            .trackerName(trackerName)
            .deviceId(deviceId)
```

```
            .build();

        return getClient().getDevicePosition(request)
            .whenComplete((response, exception) -> {
                if (exception != null) {
                    Throwable cause = exception.getCause();
                    if (cause instanceof ResourceNotFoundException) {
                        throw new CompletionException("The AWS resource was not
found: " + cause.getMessage(), cause);
                    }
                    throw new CompletionException("Error fetching device position: "
+ exception.getMessage(), exception);
                }
            });
    }
```

- Einzelheiten zur API finden Sie GetDevicePositionin der AWS SDK for Java 2.x API-Referenz.

`PutGeofence`

Das folgende Codebeispiel zeigt die Verwendung`PutGeofence`.

SDK für Java 2.x

> **Note**
>
> Es gibt noch mehr dazu GitHub. Hier finden Sie das vollständige Beispiel und erfahren, wie Sie das AWS -Code-Beispiel- einrichten und ausführen.

```
    /**
     * Adds a new geofence to the specified collection.
     *
     * @param collectionName the name of the geofence collection to add the geofence
to
     * @param geoId          the unique identifier for the geofence
     */
    public CompletableFuture<PutGeofenceResponse> putGeofence(String collectionName,
String geoId) {
```

```
        // Define the geofence geometry (polygon).
        GeofenceGeometry geofenceGeometry = GeofenceGeometry.builder()
            .polygon(List.of(
                List.of(
                    List.of(-122.3381, 47.6101), // First point
                    List.of(-122.3281, 47.6101),
                    List.of(-122.3281, 47.6201),
                    List.of(-122.3381, 47.6201),
                    List.of(-122.3381, 47.6101) // Closing the polygon
                )
            ))
            .build();

        PutGeofenceRequest geofenceRequest = PutGeofenceRequest.builder()
            .collectionName(collectionName) // Specify the collection.
            .geofenceId(geoId) // Unique ID for the geofence.
            .geometry(geofenceGeometry)
            .build();

        return getClient().putGeofence(geofenceRequest)
            .whenComplete((response, exception) -> {
                if (exception != null) {
                    Throwable cause = exception.getCause();
                    if (cause instanceof ValidationException) {
                        throw new CompletionException("Validation error while
creating geofence: " + cause.getMessage(), cause);
                    }
                    throw new CompletionException("Error creating geofence: " +
exception.getMessage(), exception);
                }
            });
    }
```

- Einzelheiten zur API finden Sie PutGeofencein der AWS SDK for Java 2.x API-Referenz.

Beispiele für Location Service Places unter Verwendung von SDK für Java 2.x

Die folgenden Codebeispiele zeigen Ihnen, wie Sie AWS SDK for Java 2.x mit Location Service Places Aktionen ausführen und allgemeine Szenarien implementieren.

Aktionen sind Codeauszüge aus größeren Programmen und müssen im Kontext ausgeführt werden. Während Aktionen Ihnen zeigen, wie Sie einzelne Service-Funktionen aufrufen, können Sie Aktionen im Kontext der zugehörigen Szenarien anzeigen.

Jedes Beispiel enthält einen Link zum vollständigen Quellcode, wo Sie Anweisungen zum Einrichten und Ausführen des Codes im Kodex finden.

Themen

- Aktionen

Aktionen

`ReverseGeocode`

Das folgende Codebeispiel zeigt, wie Sie`ReverseGeocode`.

SDK für Java 2.x

> **Note**
>
> Es gibt noch mehr dazu GitHub. Hier finden Sie das vollständige Beispiel und erfahren, wie Sie das AWS -Code-Beispiel- einrichten und ausführen.

```
   /**
    * Performs reverse geocoding using the AWS Geo Places API.
    * Reverse geocoding is the process of converting geographic coordinates
(latitude and longitude) to a human-readable address.
    * This method uses the latitude and longitude of San Francisco as the input,
and prints the resulting address.
    */
   public CompletableFuture<ReverseGeocodeResponse> reverseGeocode() {
       double latitude = 37.7749;  // San Francisco
       double longitude = -122.4194;
       logger.info("Use latitude 37.7749 and longitude -122.4194");

       // AWS expects [longitude, latitude].
       List<Double> queryPosition = List.of(longitude, latitude);
       ReverseGeocodeRequest request = ReverseGeocodeRequest.builder()
```

```
            .queryPosition(queryPosition)
            .build();
        CompletableFuture<ReverseGeocodeResponse> futureResponse =
            getGeoPlacesClient().reverseGeocode(request);

        return futureResponse.whenComplete((response, exception) -> {
            if (exception != null) {
                Throwable cause = exception.getCause();
                if (cause instanceof
software.amazon.awssdk.services.geoplaces.model.ValidationException) {
                    throw new CompletionException("A validation error occurred: " +
cause.getMessage(), cause);
                }
                throw new CompletionException("Error performing reverse geocoding",
exception);
            }

            response.resultItems().forEach(result ->
                logger.info("The address is: " + result.address().label())
            );
        });
    }
```

- Einzelheiten zur API finden Sie ReverseGeocodein der AWS SDK for Java 2.x API-Referenz.

`SearchNearby`

Das folgende Codebeispiel zeigt die Verwendung`SearchNearby`.

SDK für Java 2.x

> **Note**
>
> Es gibt noch mehr dazu GitHub. Hier finden Sie das vollständige Beispiel und erfahren, wie Sie das AWS -Code-Beispiel- einrichten und ausführen.

```
    /**
     * Performs a nearby places search based on the provided geographic coordinates
(latitude and longitude).
```

```
     * The method sends an asynchronous request to search for places within a 1-
kilometer radius of the specified location.
     * The results are processed and printed once the search completes successfully.
     */
    public CompletableFuture<SearchNearbyResponse> searchNearBy() {
        double latitude = 37.7749;  // San Francisco
        double longitude = -122.4194;
        List<Double> queryPosition = List.of(longitude, latitude);

        // Set up the request for searching nearby places.
        SearchNearbyRequest request = SearchNearbyRequest.builder()
            .queryPosition(queryPosition)  // Set the position
            .queryRadius(1000L)  // Radius in meters (1000 meters = 1 km).
            .build();

        return getGeoPlacesClient().searchNearby(request)
            .whenComplete((response, exception) -> {
                if (exception != null) {
                    Throwable cause = exception.getCause();
                    if (cause instanceof
 software.amazon.awssdk.services.geoplaces.model.ValidationException) {
                        throw new CompletionException("A validation error occurred:
 " + cause.getMessage(), cause);
                    }
                    throw new CompletionException("Error performing place search",
 exception);
                }

                // Process the response and print the results.
                response.resultItems().forEach(result -> {
                    logger.info("Place Name: " + result.placeType().name());
                    logger.info("Address: " + result.address().label());
                    logger.info("Distance: " + result.distance() + " meters");
                    logger.info("-------------------------");
                });
            });
    }
```

- Einzelheiten zur API finden Sie SearchNearbyin der AWS SDK for Java 2.x API-Referenz.

`SearchText`

Das folgende Codebeispiel zeigt die Verwendung`SearchText`.

SDK für Java 2.x

> **Note**
>
> Es gibt noch mehr dazu GitHub. Hier finden Sie das vollständige Beispiel und erfahren, wie Sie das AWS -Code-Beispiel- einrichten und ausführen.

```
   /**
    * Searches for a place using the provided search query and prints the detailed
information of the first result.
    *
    * @param searchQuery the search query to be used for the place search (ex,
coffee shop)
    */
   public CompletableFuture<Void> searchText(String searchQuery) {
       double latitude = 37.7749;  // San Francisco
       double longitude = -122.4194;
       List<Double> queryPosition = List.of(longitude, latitude);

       SearchTextRequest request = SearchTextRequest.builder()
               .queryText(searchQuery)
               .biasPosition(queryPosition)
               .build();

       return getGeoPlacesClient().searchText(request)
               .thenCompose(response -> {
                   if (response.resultItems().isEmpty()) {
                       logger.info("No places found.");
                       return CompletableFuture.completedFuture(null);
                   }

                   // Get the first place ID
                   String placeId = response.resultItems().get(0).placeId();
                   logger.info("Found Place with id: " + placeId);

                   // Fetch detailed info using getPlace
                   GetPlaceRequest getPlaceRequest = GetPlaceRequest.builder()
```

```
                            .placeId(placeId)
                            .build();

                    return getGeoPlacesClient().getPlace(getPlaceRequest)
                            .thenAccept(placeResponse -> {
                                logger.info("Detailed Place Information:");
                                logger.info("Name: " +
 placeResponse.placeType().name());
                                logger.info("Address: " +
 placeResponse.address().label());

                                if (placeResponse.foodTypes() != null && !
placeResponse.foodTypes().isEmpty()) {
                                    logger.info("Food Types:");
                                    placeResponse.foodTypes().forEach(foodType -> {
                                        logger.info("  - " + foodType);
                                    });
                                } else {
                                    logger.info("No food types available.");
                                }
                                logger.info("-------------------------");
                            });
                })
                .exceptionally(exception -> {
                    Throwable cause = exception.getCause();
                    if (cause instanceof
 software.amazon.awssdk.services.geoplaces.model.ValidationException) {
                        throw new CompletionException("A validation error occurred:
 " + cause.getMessage(), cause);
                    }
                    throw new CompletionException("Error performing place search",
 exception);
                });
    }
```

- Einzelheiten zur API finden Sie SearchTextin der AWS SDK for Java 2.x API-Referenz.

AWS Marketplace Katalog-API-Beispiele mit SDK for Java 2.x

Die folgenden Codebeispiele zeigen Ihnen, wie Sie mithilfe der AWS SDK for Java 2.x with AWS Marketplace Catalog API Aktionen ausführen und allgemeine Szenarien implementieren.

Jedes Beispiel enthält einen Link zum vollständigen Quellcode, wo Sie Anweisungen zum Einrichten und Ausführen des Codes im Kodex finden.

Themen

- AMI-Produkte
- Angebote von Channel-Partnern
- Container-Produkte
- Entitäten
- Angebote
- Produkte
- Wiederverkaufsgenehmigung
- SaaS--Produkte
- Dienstprogramme

AMI-Produkte

Hinzufügen einer Dimension zu einem vorhandenen AMI-Produkt und Aktualisieren der Preisbedingungen für das Angebot

Das folgende Codebeispiel zeigt, wie Sie eine Dimension zu einem vorhandenen AMI-Produkt hinzufügen und die Preisbedingungen für das Angebot aktualisieren.

SDK für Java 2.x

> **Note**
>
> Es gibt noch mehr dazu GitHub. Hier finden Sie das vollständige Beispiel und erfahren, wie Sie das Repository der Codebibliothek der AWS Marketplace -API-Referenz einrichten und ausführen.

Um dieses Beispiel auszuführen, übergeben Sie das folgende JSON-Changeset an `RunChangesets` in Dienstprogramme, um ein Changeset zu starten aus dem Abschnitt Dienstprogramme.

```
{
    "Catalog": "AWSMarketplace",
    "ChangeSet": [
        {
            "ChangeType": "AddDimensions",
            "Entity": {
                "Identifier": "prod-1111111111111",
                "Type": "AmiProduct@1.0"
            },
            "DetailsDocument": [
                {
                    "Key": "m7g.8xlarge",
                    "Description": "m7g.8xlarge",
                    "Name": "m7g.8xlarge",
                    "Types": [
                        "Metered"
                    ],
                    "Unit": "Hrs"
                }
            ]
        },
        {
            "ChangeType": "UpdatePricingTerms",
            "Entity": {
                "Type": "Offer@1.0",
                "Identifier": "offer-1111111111111"
            },
            "DetailsDocument": {
                "PricingModel": "Usage",
                "Terms": [
                    {
                        "Type": "UsageBasedPricingTerm",
                        "CurrencyCode": "USD",
                        "RateCards": [
                            {
                                "RateCard": [
                                    {
                                        "DimensionKey": "m5.large",
                                        "Price": "0.15"
```

```
                                    },
                                    {
                                        "DimensionKey": "m7g.4xlarge",
                                        "Price": "0.45"
                                    },
                                    {
                                        "DimensionKey": "m7g.2xlarge",
                                        "Price": "0.45"
                                    },
                                    {
                                        "DimensionKey": "m7g.8xlarge",
                                        "Price": "0.55"
                                    }
                                ]
                            }
                        ]
                    }
                ]
            }
        }
    ]
}
```

- Einzelheiten zur API finden Sie StartChangeSetin der AWS SDK for Java 2.x API-Referenz.

Hinzufügen einer Region, in der ein AMI-Produkt bereitgestellt wird

Das folgende Codebeispiel zeigt, wie Sie eine Region hinzufügen, in der Sie ein AMI-Produkt bereitstellen.

SDK für Java 2.x

> **Note**
>
> Es gibt noch mehr dazu GitHub. Hier finden Sie das vollständige Beispiel und erfahren, wie Sie das Repository der Codebibliothek der AWS Marketplace -API-Referenz einrichten und ausführen.

Um dieses Beispiel auszuführen, übergeben Sie das folgende JSON-Changeset an `RunChangesets` in Dienstprogramme, um ein Changeset zu starten aus dem Abschnitt Dienstprogramme.

```
{
    "Catalog": "AWSMarketplace",
    "ChangeSet": [
        {
            "ChangeType": "AddRegions",
            "Entity": {
                "Type": "AmiProduct@1.0",
                "Identifier": "prod-1111111111111"
            },
            "DetailsDocument": {
                "Regions": [
                    "us-east-2",
                    "us-west-2"
                ]
            }
        }
    ]
}
```

- Einzelheiten zur API finden Sie StartChangeSetin der AWS SDK for Java 2.x API-Referenz.

Erstellen eines öffentlichen oder limitierten AMI-Produkts und eines öffentlichen Angebots mit stündlicher jährlicher Preisgestaltung

Das folgende Codebeispiel zeigt, wie Sie ein öffentliches oder limitiertes AMI-Produkt und ein öffentliches Angebot mit stündlicher jährlicher Preisgestaltung erstellen. In diesem Beispiel wird entweder eine standardmäßige oder eine benutzerdefinierte EULA erstellt.

SDK für Java 2.x

> **Note**
>
> Es gibt noch mehr dazu GitHub. Hier finden Sie das vollständige Beispiel und erfahren, wie Sie das Repository der Codebibliothek der AWS Marketplace -API-Referenz einrichten und ausführen.

Um dieses Beispiel auszuführen, übergeben Sie das folgende JSON-Changeset an `RunChangesets` in Dienstprogramme, um ein Changeset zu starten aus dem Abschnitt Dienstprogramme.

```
{
    "Catalog": "AWSMarketplace",
    "ChangeSet": [
        {
            "ChangeType": "CreateProduct",
            "ChangeName": "CreateProductChange",
            "Entity": {
                "Type": "AmiProduct@1.0"
            },
            "DetailsDocument": {}
        },
        {
            "ChangeType": "UpdateInformation",
            "Entity": {
                "Type": "AmiProduct@1.0",
                "Identifier": "$CreateProductChange.Entity.Identifier"
            },
            "DetailsDocument": {
                "ProductTitle": "Sample product",
                "ShortDescription": "Brief description",
                "LongDescription": "Detailed description",
                "Highlights": [
                    "Sample highlight"
                ],
                "SearchKeywords": [
                    "Sample keyword"
                ],
                "Categories": [
                    "Operating Systems"
```

```
                ],
                "LogoUrl": "https://s3.amazonaws.com/logos/sample.png",
                "VideoUrls": [
                    "https://sample.amazonaws.com/awsmp-video-1"
                ],
                "AdditionalResources": []
            }
        },
        {
            "ChangeType": "AddRegions",
            "Entity": {
                "Type": "AmiProduct@1.0",
                "Identifier": "$CreateProductChange.Entity.Identifier"
            },
            "DetailsDocument": {
                "Regions": [
                    "us-east-1"
                ]
            }
        },
        {
            "ChangeType": "AddInstanceTypes",
            "Entity": {
                "Type": "AmiProduct@1.0",
                "Identifier": "$CreateProductChange.Entity.Identifier"
            },
            "DetailsDocument": {
                "InstanceTypes": [
                    "t2.micro"
                ]
            }
        },
        {
            "ChangeType": "AddDeliveryOptions",
            "Entity": {
                "Type": "AmiProduct@1.0",
                "Identifier": "$CreateProductChange.Entity.Identifier"
            },
            "DetailsDocument": {
                "Version": {
                    "VersionTitle": "Test AMI Version1.0",
                    "ReleaseNotes": "Test AMI Version"
                },
                "DeliveryOptions": [
```

```
                    {
                        "Details": {
                            "AmiDeliveryOptionDetails": {
                                "AmiSource": {
                                    "AmiId": "ami-11111111111111111",
                                    "AccessRoleArn":
"arn:aws:iam::111111111111:role/AWSMarketplaceAmiIngestion",
                                    "UserName": "ec2-user",
                                    "OperatingSystemName": "AMAZONLINUX",
                                    "OperatingSystemVersion": "10.0.14393",
                                    "ScanningPort": 22
                                },
                                "UsageInstructions": "Test AMI Version",
                                "RecommendedInstanceType": "t2.micro",
                                "SecurityGroups": [
                                    {
                                        "IpProtocol": "tcp",
                                        "IpRanges": [
                                            "0.0.0.0/0"
                                        ],
                                        "FromPort": 10,
                                        "ToPort": 22
                                    }
                                ]
                            }
                        }
                    }
                ]
            }
        },
        {
            "ChangeType": "AddDimensions",
            "Entity": {
                "Type": "AmiProduct@1.0",
                "Identifier": "$CreateProductChange.Entity.Identifier"
            },
            "DetailsDocument": [
                {
                    "Key": "t2.micro",
                    "Description": "t2.micro",
                    "Name": "t2.micro",
                    "Types": [
                        "Metered"
                    ],
```

```
                    "Unit": "Hrs"
                }
            ]
        },
        {
            "ChangeType": "UpdateTargeting",
            "Entity": {
                "Type": "AmiProduct@1.0",
                "Identifier": "$CreateProductChange.Entity.Identifier"
            },
            "DetailsDocument": {
                "PositiveTargeting": {
                    "BuyerAccounts": [
                        "111111111111",
                        "222222222222"
                    ]
                }
            }
        },
        {
            "ChangeType": "ReleaseProduct",
            "Entity": {
                "Type": "AmiProduct@1.0",
                "Identifier": "$CreateProductChange.Entity.Identifier"
            },
            "DetailsDocument": {}
        },
        {
            "ChangeType": "CreateOffer",
            "ChangeName": "CreateOfferChange",
            "Entity": {
                "Type": "Offer@1.0"
            },
            "DetailsDocument": {
                "ProductId": "$CreateProductChange.Entity.Identifier"
            }
        },
        {
            "ChangeType": "UpdateInformation",
            "Entity": {
                "Type": "Offer@1.0",
                "Identifier": "$CreateOfferChange.Entity.Identifier"
            },
            "DetailsDocument": {
```

```
                "Name": "Test public offer for AmiProduct using AWS Marketplace API
Reference Code",
                "Description": "Test public offer with hourly-annual pricing for
AmiProduct using AWS Marketplace API Reference Code"
            }
        },
        {
            "ChangeType": "UpdatePricingTerms",
            "Entity": {
                "Type": "Offer@1.0",
                "Identifier": "$CreateOfferChange.Entity.Identifier"
            },
            "DetailsDocument": {
                "PricingModel": "Usage",
                "Terms": [
                    {
                        "Type": "UsageBasedPricingTerm",
                        "CurrencyCode": "USD",
                        "RateCards": [
                            {
                                "RateCard": [
                                    {
                                        "DimensionKey": "t2.micro",
                                        "Price": "0.15"
                                    }
                                ]
                            }
                        ]
                    },
                    {
                        "Type": "ConfigurableUpfrontPricingTerm",
                        "CurrencyCode": "USD",
                        "RateCards": [
                            {
                                "Selector": {
                                    "Type": "Duration",
                                    "Value": "P365D"
                                },
                                "RateCard": [
                                    {
                                        "DimensionKey": "t2.micro",
                                        "Price": "150"
                                    }
                                ],
```

```
                                "Constraints": {
                                    "MultipleDimensionSelection": "Allowed",
                                    "QuantityConfiguration": "Allowed"
                                }
                            }
                        ]
                    }
                ]
            }
        },
        {
            "ChangeType": "UpdateLegalTerms",
            "Entity": {
                "Type": "Offer@1.0",
                "Identifier": "$CreateOfferChange.Entity.Identifier"
            },
            "DetailsDocument": {
                "Terms": [
                    {
                        "Type": "LegalTerm",
                        "Documents": [
                            {
                                "Type": "StandardEula",
                                "Version": "2022-07-14"
                            }
                        ]
                    }
                ]
            }
        },
        {
            "ChangeType": "UpdateSupportTerms",
            "Entity": {
                "Type": "Offer@1.0",
                "Identifier": "$CreateOfferChange.Entity.Identifier"
            },
            "DetailsDocument": {
                "Terms": [
                    {
                        "Type": "SupportTerm",
                        "RefundPolicy": "Absolutely no refund, period."
                    }
                ]
            }
```

```
        },
        {
            "ChangeType": "ReleaseOffer",
            "Entity": {
                "Type": "Offer@1.0",
                "Identifier": "$CreateOfferChange.Entity.Identifier"
            },
            "DetailsDocument": {}
        }
    ]
}
```

- Einzelheiten zur API finden Sie StartChangeSetin der AWS SDK for Java 2.x API-Referenz.

Erstellen eines öffentlichen oder limitierten AMI-Produkts und eines öffentlichen Angebots mit stündlicher monatlicher Preisgestaltung

Das folgende Codebeispiel zeigt, wie Sie ein öffentliches oder limitiertes AMI-Produkt und ein öffentliches Angebot mit stündlicher monatlicher Preisgestaltung erstellen. In diesem Beispiel wird entweder eine standardmäßige oder eine benutzerdefinierte EULA erstellt.

SDK für Java 2.x

> **Note**
>
> Es gibt noch mehr dazu GitHub. Hier finden Sie das vollständige Beispiel und erfahren, wie Sie das Repository der Codebibliothek der AWS Marketplace -API-Referenz einrichten und ausführen.

Um dieses Beispiel auszuführen, übergeben Sie das folgende JSON-Changeset an `RunChangesets` in Dienstprogramme, um ein Changeset zu starten aus dem Abschnitt Dienstprogramme.

```
{
    "Catalog": "AWSMarketplace",
    "ChangeSet": [
        {
            "ChangeType": "CreateProduct",
            "ChangeName": "CreateProductChange",
            "Entity": {
```

```
                "Type": "AmiProduct@1.0"
            },
            "DetailsDocument": {}
        },
        {
            "ChangeType": "UpdateInformation",
            "Entity": {
                "Type": "AmiProduct@1.0",
                "Identifier": "$CreateProductChange.Entity.Identifier"
            },
            "DetailsDocument": {
                "ProductTitle": "Sample product",
                "ShortDescription": "Brief description",
                "LongDescription": "Detailed description",
                "Highlights": [
                    "Sample highlight"
                ],
                "SearchKeywords": [
                    "Sample keyword"
                ],
                "Categories": [
                    "Operating Systems"
                ],
                "LogoUrl": "https://s3.amazonaws.com/logos/sample.png",
                "VideoUrls": [
                    "https://sample.amazonaws.com/awsmp-video-1"
                ],
                "AdditionalResources": []
            }
        },
        {
            "ChangeType": "AddRegions",
            "Entity": {
                "Type": "AmiProduct@1.0",
                "Identifier": "$CreateProductChange.Entity.Identifier"
            },
            "DetailsDocument": {
                "Regions": [
                    "us-east-1"
                ]
            }
        },
        {
            "ChangeType": "AddInstanceTypes",
```

```
            "Entity": {
                "Type": "AmiProduct@1.0",
                "Identifier": "$CreateProductChange.Entity.Identifier"
            },
            "DetailsDocument": {
                "InstanceTypes": [
                    "t2.micro"
                ]
            }
        },
        {
            "ChangeType": "AddDeliveryOptions",
            "Entity": {
                "Type": "AmiProduct@1.0",
                "Identifier": "$CreateProductChange.Entity.Identifier"
            },
            "DetailsDocument": {
                "Version": {
                    "VersionTitle": "Test AMI Version1.0",
                    "ReleaseNotes": "Test AMI Version"
                },
                "DeliveryOptions": [
                    {
                        "Details": {
                            "AmiDeliveryOptionDetails": {
                                "AmiSource": {
                                    "AmiId": "ami-11111111111111111",
                                    "AccessRoleArn":
 "arn:aws:iam::111111111111:role/AWSMarketplaceAmiIngestion",
                                    "UserName": "ec2-user",
                                    "OperatingSystemName": "AMAZONLINUX",
                                    "OperatingSystemVersion": "10.0.14393",
                                    "ScanningPort": 22
                                },
                                "UsageInstructions": "Test AMI Version",
                                "RecommendedInstanceType": "t2.micro",
                                "SecurityGroups": [
                                    {
                                        "IpProtocol": "tcp",
                                        "IpRanges": [
                                            "0.0.0.0/0"
                                        ],
                                        "FromPort": 10,
                                        "ToPort": 22
```

```
                                    }
                                ]
                            }
                        }
                    }
                ]
            }
        },
        {
            "ChangeType": "AddDimensions",
            "Entity": {
                "Type": "AmiProduct@1.0",
                "Identifier": "$CreateProductChange.Entity.Identifier"
            },
            "DetailsDocument": [
                {
                    "Key": "t2.micro",
                    "Description": "t2.micro",
                    "Name": "t2.micro",
                    "Types": [
                        "Metered"
                    ],
                    "Unit": "Hrs"
                }
            ]
        },
        {
            "ChangeType": "UpdateTargeting",
            "Entity": {
                "Type": "AmiProduct@1.0",
                "Identifier": "$CreateProductChange.Entity.Identifier"
            },
            "DetailsDocument": {
                "PositiveTargeting": {
                    "BuyerAccounts": [
                        "111111111111",
                        "222222222222"
                    ]
                }
            }
        },
        {
            "ChangeType": "ReleaseProduct",
            "Entity": {
```

```
                "Type": "AmiProduct@1.0",
                "Identifier": "$CreateProductChange.Entity.Identifier"
            },
            "DetailsDocument": {}
        },
        {
            "ChangeType": "CreateOffer",
            "ChangeName": "CreateOfferChange",
            "Entity": {
                "Type": "Offer@1.0"
            },
            "DetailsDocument": {
                "ProductId": "$CreateProductChange.Entity.Identifier"
            }
        },
        {
            "ChangeType": "UpdateInformation",
            "Entity": {
                "Type": "Offer@1.0",
                "Identifier": "$CreateOfferChange.Entity.Identifier"
            },
            "DetailsDocument": {
                "Name": "Test public offer for AmiProduct using AWS Marketplace API
Reference Code",
                "Description": "Test public offer with hourly-monthly pricing for
AmiProduct using AWS Marketplace API Reference Code"
            }
        },
        {
            "ChangeType": "UpdatePricingTerms",
            "Entity": {
                "Type": "Offer@1.0",
                "Identifier": "$CreateOfferChange.Entity.Identifier"
            },
            "DetailsDocument": {
                "PricingModel": "Usage",
                "Terms": [
                    {
                        "Type": "UsageBasedPricingTerm",
                        "CurrencyCode": "USD",
                        "RateCards": [
                            {
                                "RateCard": [
                                    {
```

```
                                        "DimensionKey": "t2.micro",
                                        "Price": "0.15"
                                    }
                                ]
                            }
                        ]
                    },
                    {
                        "Type": "RecurringPaymentTerm",
                        "CurrencyCode": "USD",
                        "BillingPeriod": "Monthly",
                        "Price": "15.0"
                    }
                ]
            }
        },
        {
            "ChangeType": "UpdateLegalTerms",
            "Entity": {
                "Type": "Offer@1.0",
                "Identifier": "$CreateOfferChange.Entity.Identifier"
            },
            "DetailsDocument": {
                "Terms": [
                    {
                        "Type": "LegalTerm",
                        "Documents": [
                            {
                                "Type": "StandardEula",
                                "Version": "2022-07-14"
                            }
                        ]
                    }
                ]
            }
        },
        {
            "ChangeType": "UpdateSupportTerms",
            "Entity": {
                "Type": "Offer@1.0",
                "Identifier": "$CreateOfferChange.Entity.Identifier"
            },
            "DetailsDocument": {
                "Terms": [
```

```
                    {
                        "Type": "SupportTerm",
                        "RefundPolicy": "Absolutely no refund, period."
                    }
                ]
            }
        },
        {
            "ChangeType": "ReleaseOffer",
            "Entity": {
                "Type": "Offer@1.0",
                "Identifier": "$CreateOfferChange.Entity.Identifier"
            },
            "DetailsDocument": {}
        }
    ]
}
```

- Einzelheiten zur API finden Sie StartChangeSetin der AWS SDK for Java 2.x API-Referenz.

Erstellen eines öffentlichen oder limitierten AMI-Produkts und eines öffentlichen Angebots mit stündlicher Preisgestaltung

Das folgende Codebeispiel zeigt, wie Sie ein öffentliches oder limitiertes AMI-Produkt und ein öffentliches Angebot mit stündlicher Preisgestaltung erstellen. In diesem Beispiel wird entweder eine standardmäßige oder eine benutzerdefinierte EULA erstellt.

SDK für Java 2.x

> **Note**
>
> Es gibt noch mehr dazu GitHub. Hier finden Sie das vollständige Beispiel und erfahren, wie Sie das Repository der Codebibliothek der AWS Marketplace -API-Referenz einrichten und ausführen.

Um dieses Beispiel auszuführen, übergeben Sie das folgende JSON-Changeset an `RunChangesets` in Dienstprogramme, um ein Changeset zu starten aus dem Abschnitt Dienstprogramme.

```
{
```

```
    "Catalog": "AWSMarketplace",
    "ChangeSet": [
        {
            "ChangeType": "CreateProduct",
            "ChangeName": "CreateProductChange",
            "Entity": {
                "Type": "AmiProduct@1.0"
            },
            "DetailsDocument": {}
        },
        {
            "ChangeType": "UpdateInformation",
            "Entity": {
                "Type": "AmiProduct@1.0",
                "Identifier": "$CreateProductChange.Entity.Identifier"
            },
            "DetailsDocument": {
                "ProductTitle": "Sample product",
                "ShortDescription": "Brief description",
                "LongDescription": "Detailed description",
                "Highlights": [
                    "Sample highlight"
                ],
                "SearchKeywords": [
                    "Sample keyword"
                ],
                "Categories": [
                    "Operating Systems"
                ],
                "LogoUrl": "https://s3.amazonaws.com/logos/sample.png",
                "VideoUrls": [
                    "https://sample.amazonaws.com/awsmp-video-1"
                ],
                "AdditionalResources": []
            }
        },
        {
            "ChangeType": "AddRegions",
            "Entity": {
                "Type": "AmiProduct@1.0",
                "Identifier": "$CreateProductChange.Entity.Identifier"
            },
            "DetailsDocument": {
                "Regions": [
```

```
                    "us-east-1"
                ]
            }
        },
        {
            "ChangeType": "AddInstanceTypes",
            "Entity": {
                "Type": "AmiProduct@1.0",
                "Identifier": "$CreateProductChange.Entity.Identifier"
            },
            "DetailsDocument": {
                "InstanceTypes": [
                    "t2.micro"
                ]
            }
        },
        {
            "ChangeType": "AddDeliveryOptions",
            "Entity": {
                "Type": "AmiProduct@1.0",
                "Identifier": "$CreateProductChange.Entity.Identifier"
            },
            "DetailsDocument": {
                "Version": {
                    "VersionTitle": "Test AMI Version1.0",
                    "ReleaseNotes": "Test AMI Version"
                },
                "DeliveryOptions": [
                    {
                        "Details": {
                            "AmiDeliveryOptionDetails": {
                                "AmiSource": {
                                    "AmiId": "ami-11111111111111111",
                                    "AccessRoleArn":
 "arn:aws:iam::111111111111:role/AWSMarketplaceAmiIngestion",
                                    "UserName": "ec2-user",
                                    "OperatingSystemName": "AMAZONLINUX",
                                    "OperatingSystemVersion": "10.0.14393",
                                    "ScanningPort": 22
                                },
                                "UsageInstructions": "Test AMI Version",
                                "RecommendedInstanceType": "t2.micro",
                                "SecurityGroups": [
                                    {
```

```
                                        "IpProtocol": "tcp",
                                        "IpRanges": [
                                            "0.0.0.0/0"
                                        ],
                                        "FromPort": 10,
                                        "ToPort": 22
                                    }
                                ]
                            }
                        }
                    }
                ]
            }
        },
        {
            "ChangeType": "AddDimensions",
            "Entity": {
                "Type": "AmiProduct@1.0",
                "Identifier": "$CreateProductChange.Entity.Identifier"
            },
            "DetailsDocument": [
                {
                    "Key": "t2.micro",
                    "Description": "t2.micro",
                    "Name": "t2.micro",
                    "Types": [
                        "Metered"
                    ],
                    "Unit": "Hrs"
                }
            ]
        },
        {
            "ChangeType": "UpdateTargeting",
            "Entity": {
                "Type": "AmiProduct@1.0",
                "Identifier": "$CreateProductChange.Entity.Identifier"
            },
            "DetailsDocument": {
                "PositiveTargeting": {
                    "BuyerAccounts": [
                        "111111111111",
                        "222222222222"
                    ]
```

```
                }
            }
        },
        {
            "ChangeType": "ReleaseProduct",
            "Entity": {
                "Type": "AmiProduct@1.0",
                "Identifier": "$CreateProductChange.Entity.Identifier"
            },
            "DetailsDocument": {}
        },
        {
            "ChangeType": "CreateOffer",
            "ChangeName": "CreateOfferChange",
            "Entity": {
                "Type": "Offer@1.0"
            },
            "DetailsDocument": {
                "ProductId": "$CreateProductChange.Entity.Identifier"
            }
        },
        {
            "ChangeType": "UpdateInformation",
            "Entity": {
                "Type": "Offer@1.0",
                "Identifier": "$CreateOfferChange.Entity.Identifier"
            },
            "DetailsDocument": {
                "Name": "Test public offer for AmiProduct using AWS Marketplace API
Reference Code",
                "Description": "Test public offer with hourly pricing for AmiProduct
using AWS Marketplace API Reference Code"
            }
        },
        {
            "ChangeType": "UpdatePricingTerms",
            "Entity": {
                "Type": "Offer@1.0",
                "Identifier": "$CreateOfferChange.Entity.Identifier"
            },
            "DetailsDocument": {
                "PricingModel": "Usage",
                "Terms": [
                    {
```

```
                        "Type": "UsageBasedPricingTerm",
                        "CurrencyCode": "USD",
                        "RateCards": [
                            {
                                "RateCard": [
                                    {
                                        "DimensionKey": "t2.micro",
                                        "Price": "0.15"
                                    }
                                ]
                            }
                        ]
                    }
                ]
            }
        },
        {
            "ChangeType": "UpdateLegalTerms",
            "Entity": {
                "Type": "Offer@1.0",
                "Identifier": "$CreateOfferChange.Entity.Identifier"
            },
            "DetailsDocument": {
                "Terms": [
                    {
                        "Type": "LegalTerm",
                        "Documents": [
                            {
                                "Type": "StandardEula",
                                "Version": "2022-07-14"
                            }
                        ]
                    }
                ]
            }
        },
        {
            "ChangeType": "UpdateSupportTerms",
            "Entity": {
                "Type": "Offer@1.0",
                "Identifier": "$CreateOfferChange.Entity.Identifier"
            },
            "DetailsDocument": {
                "Terms": [
```

```
                    {
                        "Type": "SupportTerm",
                        "RefundPolicy": "Absolutely no refund, period."
                    }
                ]
            }
        },
        {
            "ChangeType": "ReleaseOffer",
            "Entity": {
                "Type": "Offer@1.0",
                "Identifier": "$CreateOfferChange.Entity.Identifier"
            },
            "DetailsDocument": {}
        }
    ]
}
```

- Einzelheiten zur API finden Sie StartChangeSetin der AWS SDK for Java 2.x API-Referenz.

Erstellen eines AMI-Produktentwurf mit einem Entwurf eines öffentlichen Angebots

Das folgende Codebeispiel zeigt, wie Sie einen AMI-Produktentwurf mit einem Entwurf eines öffentlichen Angebots erstellen.

SDK für Java 2.x

> **Note**
>
> Es gibt noch mehr dazu GitHub. Hier finden Sie das vollständige Beispiel und erfahren, wie Sie das Repository der Codebibliothek der AWS Marketplace -API-Referenz einrichten und ausführen.

Um dieses Beispiel auszuführen, übergeben Sie das folgende JSON-Changeset an `RunChangesets` in Dienstprogramme, um ein Changeset zu starten aus dem Abschnitt Dienstprogramme.

```
{
    "Catalog": "AWSMarketplace",
    "ChangeSet": [
```

```
        {
            "ChangeType": "CreateProduct",
            "ChangeName": "CreateProductChange",
            "Entity": {
                "Type": "AmiProduct@1.0"
            },
            "DetailsDocument": {
                "ProductTitle": "Sample product"
            }
        },
        {
            "ChangeType": "CreateOffer",
            "ChangeName": "CreateOfferChange",
            "Entity": {
                "Type": "Offer@1.0"
            },
            "DetailsDocument": {
                "ProductId": "$CreateProductChange.Entity.Identifier",
                "Name": "Test Offer"
            }
        }
    ]
}
```

- Einzelheiten zur API finden Sie StartChangeSetin der AWS SDK for Java 2.x API-Referenz.

Einschränken einer Region, in der ein AMI-Produkt bereitgestellt wird

Das folgende Codebeispiel zeigt, wie Sie eine Region einschränken, in der Sie ein AMI-Produkt bereitstellen.

SDK für Java 2.x

> **Note**
>
> Es gibt noch mehr dazu GitHub. Hier finden Sie das vollständige Beispiel und erfahren, wie Sie das Repository der Codebibliothek der AWS Marketplace -API-Referenz einrichten und ausführen.

Um dieses Beispiel auszuführen, übergeben Sie das folgende JSON-Changeset an `RunChangesets` in Dienstprogramme, um ein Changeset zu starten aus dem Abschnitt Dienstprogramme.

```
{
    "Catalog": "AWSMarketplace",
    "ChangeSet": [
        {
            "ChangeType": "RestrictRegions",
            "Entity": {
                "Type": "AmiProduct@1.0",
                "Identifier": "prod-1111111111111"
            },
            "DetailsDocument": {
                "Regions": [
                    "us-west-2"
                ]
            }
        }
    ]
}
```

- Einzelheiten zur API finden Sie StartChangeSetin der AWS SDK for Java 2.x API-Referenz.

Beschränken der Produktsichtbarkeit

Das folgende Codebeispiel zeigt, wie Sie die Sichtbarkeit von Produkten einschränken.

SDK für Java 2.x

> **Note**
>
> Es gibt noch mehr dazu GitHub. Hier finden Sie das vollständige Beispiel und erfahren, wie Sie das Repository der Codebibliothek der AWS Marketplace -API-Referenz einrichten und ausführen.

Um dieses Beispiel auszuführen, übergeben Sie das folgende JSON-Changeset an `RunChangesets` in Dienstprogramme, um ein Changeset zu starten aus dem Abschnitt Dienstprogramme.

```
{
    "Catalog": "AWSMarketplace",
    "ChangeSet": [
        {
            "ChangeType": "UpdateVisibility",
            "Entity": {
                "Type": "AmiProduct@1.0",
                "Identifier": "prod-1111111111111"
            },
            "DetailsDocument": {
                "TargetVisibility": "Restricted"
            }
        }
    ]
}
```

- Einzelheiten zur API finden Sie StartChangeSetin der AWS SDK for Java 2.x API-Referenz.

Angeben, ob AMI-Komponenten in neuen Regionen bereitgestellt werden

Das folgende Codebeispiel zeigt, wie angegeben wird, ob AMI-Assets in neuen Regionen bereitgestellt werden, die von AWS zur Unterstützung future Regionen entwickelt wurden.

SDK für Java 2.x

> **Note**
>
> Es gibt noch mehr dazu GitHub. Hier finden Sie das vollständige Beispiel und erfahren, wie Sie das Repository der Codebibliothek der AWS Marketplace -API-Referenz einrichten und ausführen.

Um dieses Beispiel auszuführen, übergeben Sie das folgende JSON-Changeset an `RunChangesets` in Dienstprogramme, um ein Changeset zu starten aus dem Abschnitt Dienstprogramme.

```
{
    "Catalog": "AWSMarketplace",
    "ChangeSet": [
        {
            "ChangeType": "UpdateFutureRegionSupport",
```

```
            "Entity": {
                "Type": "AmiProduct@1.0",
                "Identifier": "prod-1111111111111"
            },
            "DetailsDocument": {
                "FutureRegionSupport": {
                    "SupportedRegions": [
                        "All"
                    ]
                }
            }
        }
    ]
}
```

- Einzelheiten zur API finden Sie StartChangeSetin der AWS SDK for Java 2.x API-Referenz.

Angebote von Channel-Partnern

Erstellen eines CPPO-Entwurfs für einen beliebigen Produkttyp

Das folgende Codebeispiel zeigt, wie Sie einen CPPO-Entwurf für einen beliebigen Produkttyp erstellen, sodass Sie ihn intern überprüfen können, bevor Sie ihn für Käufer veröffentlichen.

SDK für Java 2.x

> **Note**
>
> Es gibt noch mehr dazu GitHub. Hier finden Sie das vollständige Beispiel und erfahren, wie Sie das Repository der Codebibliothek der AWS Marketplace -API-Referenz einrichten und ausführen.

Um dieses Beispiel auszuführen, übergeben Sie das folgende JSON-Changeset an `RunChangesets` in Dienstprogramme, um ein Changeset zu starten aus dem Abschnitt Dienstprogramme.

```
{
    "Catalog": "AWSMarketplace",
    "ChangeSet": [
        {
```

```
            "ChangeType": "CreateOfferUsingResaleAuthorization",
            "Entity": {
                "Type": "Offer@1.0"
            },
            "DetailsDocument": {
                "ResaleAuthorizationId": "11111111-1111-1111-1111-111111111111",
                "Name": "Test Offer",
                "Description": "Test product"
            }
        }
    ]
}
```

- Einzelheiten zur API finden Sie StartChangeSetin der AWS SDK for Java 2.x API-Referenz.

Erstellen eines privaten Ersatzangebot zur Wiederverkaufsgenehmigung mit Vertragspreisen

Das folgende Codebeispiel zeigt, wie Sie ein privates Ersatzangebot zur Genehmigung des Wiederverkaufs aus einer bestehenden Vereinbarung mit Vertragspreisen erstellen.

SDK für Java 2.x

> **Note**
>
> Es gibt noch mehr dazu GitHub. Hier finden Sie das vollständige Beispiel und erfahren, wie Sie das Repository der Codebibliothek der AWS Marketplace -API-Referenz einrichten und ausführen.

Um dieses Beispiel auszuführen, übergeben Sie das folgende JSON-Changeset an `RunChangesets` in Dienstprogramme, um ein Changeset zu starten aus dem Abschnitt Dienstprogramme.

```
{
    "Catalog": "AWSMarketplace",
    "ChangeSet": [
        {
            "ChangeType" : "CreateReplacementOfferUsingResaleAuthorization",
            "Entity": {
                "Type": "Offer@1.0"
            },
```

```
            "ChangeName": "CreateReplacementOfferResaleAuth",
            "DetailsDocument": {
                "AgreementId": "agmt-11111111111111111111111",
                "ResaleAuthorizationId": "resaleauthz-1111111111111"
            }
        },
        {
            "ChangeType": "UpdateInformation",
            "Entity": {
                "Type": "Offer@1.0",
                "Identifier": "$CreateReplacementOfferResaleAuth.Entity.Identifier"
            },
            "DetailsDocument": {
                "Name": "Test replacement offer for SaaSProduct using AWS
 Marketplace API Reference Codes",
                "Description": "Test private resale replacement offer with contract
 pricing for SaaSProduct"
            }
        },
        {
            "ChangeType": "UpdatePricingTerms",
            "Entity": {
                "Type": "Offer@1.0",
                "Identifier": "$CreateReplacementOfferResaleAuth.Entity.Identifier"
            },
            "DetailsDocument": {
                "PricingModel": "Contract",
                "Terms": [
                    {
                        "Type": "FixedUpfrontPricingTerm",
                        "CurrencyCode": "USD",
                        "Price": "0.0",
                        "Duration": "P12M",
                        "Grants": [
                            {
                                "DimensionKey": "BasicService",
                                "MaxQuantity": 2
                            }
                        ]
                    }
                ]
            }
        },
        {
```

```
            "ChangeType": "UpdateValidityTerms",
            "Entity": {
                "Type": "Offer@1.0",
                "Identifier": "$CreateReplacementOfferResaleAuth.Entity.Identifier"
            },
            "DetailsDocument": {
                "Terms": [
                    {
                        "Type": "ValidityTerm",
                        "AgreementEndDate": "2024-01-30"
                    }
                ]
            }
        },
        {
            "ChangeType": "UpdatePaymentScheduleTerms",
            "Entity": {
                "Type": "Offer@1.0",
                "Identifier": "$CreateReplacementOfferResaleAuth.Entity.Identifier"
            },
            "DetailsDocument": {
                "Terms": [
                    {
                        "Type": "PaymentScheduleTerm",
                        "CurrencyCode": "USD",
                        "Schedule": [
                            {
                                "ChargeDate": "2024-01-01",
                                "ChargeAmount": "0"
                            }
                        ]
                    }
                ]
            }
        },
        {
            "ChangeType": "UpdateLegalTerms",
            "Entity": {
                "Type": "Offer@1.0",
                "Identifier": "$CreateReplacementOfferResaleAuth.Entity.Identifier"
            },
            "DetailsDocument": {
                "Terms": [
                    {
```

```
                        "Type": "LegalTerm",
                        "Documents": [
                            {
                                "Type": "StandardEula",
                                "Version": "2022-07-14"
                            }
                        ]
                    }
                ]
            }
        },
        {
            "ChangeType": "UpdateAvailability",
            "Entity": {
                "Type": "Offer@1.0",
                "Identifier": "$CreateReplacementOfferResaleAuth.Entity.Identifier"
            },
            "DetailsDocument": {
                "AvailabilityEndDate": "2023-12-31"
            }
        },
        {
            "ChangeType": "ReleaseOffer",
            "Entity": {
                "Type": "Offer@1.0",
                "Identifier": "$CreateReplacementOfferResaleAuth.Entity.Identifier"
            },
            "DetailsDocument": {}
        }
    ]
}
```

- Einzelheiten zur API finden Sie StartChangeSetin der AWS SDK for Java 2.x API-Referenz.

Liste alle von einem Channel-Partner CPPOs erstellten

Das folgende Codebeispiel zeigt, wie alle von einem Channel-Partner CPPOs erstellten Dateien aufgelistet werden.

SDK für Java 2.x

> **Note**
>
> Es gibt noch mehr dazu GitHub. Hier finden Sie das vollständige Beispiel und erfahren, wie Sie das Repository der Codebibliothek der AWS Marketplace -API-Referenz einrichten und ausführen.

```
package com.example.awsmarketplace.catalogapi;

import java.util.ArrayList;
import java.util.List;

import static com.example.awsmarketplace.utils.ReferenceCodesConstants.*;
import com.example.awsmarketplace.utils.ReferenceCodesUtils;

import software.amazon.awssdk.auth.credentials.ProfileCredentialsProvider;
import software.amazon.awssdk.core.document.Document;
import software.amazon.awssdk.http.apache.ApacheHttpClient;
import software.amazon.awssdk.services.marketplacecatalog.MarketplaceCatalogClient;
import
 software.amazon.awssdk.services.marketplacecatalog.model.DescribeEntityRequest;
import
 software.amazon.awssdk.services.marketplacecatalog.model.DescribeEntityResponse;
import software.amazon.awssdk.services.marketplacecatalog.model.EntitySummary;
import software.amazon.awssdk.services.marketplacecatalog.model.ListEntitiesRequest;
import
 software.amazon.awssdk.services.marketplacecatalog.model.ListEntitiesResponse;

public class ListAllCppoOffers {

 /*
  * List all CPPOs created by a channel partner
  */
 public static void main(String[] args) {

  List<String> cppoOfferIds = getAllCppoOfferIds();

  ReferenceCodesUtils.formatOutput(cppoOfferIds);
 }
```

```
public static List<String> getAllCppoOfferIds() {
 MarketplaceCatalogClient marketplaceCatalogClient =
   MarketplaceCatalogClient.builder()
   .httpClient(ApacheHttpClient.builder().build())
   .credentialsProvider(ProfileCredentialsProvider.create())
   .build();

 // get all offer entity ids
 List<String> entityIdList = new ArrayList<String>();

 ListEntitiesRequest listEntitiesRequest =
   ListEntitiesRequest.builder()
   .catalog(AWS_MP_CATALOG)
   .entityType(ENTITY_TYPE_OFFER)
   .maxResults(10)
   .nextToken(null)
   .build();

 ListEntitiesResponse listEntitiesResponse =
marketplaceCatalogClient.listEntities(listEntitiesRequest);

 for (EntitySummary entitySummary : listEntitiesResponse.entitySummaryList()) {
  entityIdList.add(entitySummary.entityId());
 }

 while (listEntitiesResponse.nextToken() != null) {
  listEntitiesRequest =
    ListEntitiesRequest.builder()
    .catalog(AWS_MP_CATALOG)
    .entityType(ENTITY_TYPE_OFFER)
    .maxResults(10)
    .nextToken(listEntitiesResponse.nextToken())
    .build();
  listEntitiesResponse =
marketplaceCatalogClient.listEntities(listEntitiesRequest);

  for (EntitySummary entitySummary : listEntitiesResponse.entitySummaryList()) {
   entityIdList.add(entitySummary.entityId());
  }
 }

 // filter for CPPO offers: ResaleAuthorizationId exists in Details

 List<String> cppoOfferIds = new ArrayList<String>();
```

```
  for (String entityId : entityIdList) {
   DescribeEntityRequest describeEntityRequest =
     DescribeEntityRequest.builder()
     .catalog(AWS_MP_CATALOG)
     .entityId(entityId)
     .build();
   DescribeEntityResponse describeEntityResponse =
 marketplaceCatalogClient.describeEntity(describeEntityRequest);

   Document resaleAuthorizationDocument =
 describeEntityResponse.detailsDocument().asMap().get(ATTRIBUTE_RESALE_AUTHORIZATION_ID);
   String resaleAuthorizationId = resaleAuthorizationDocument != null ?
 resaleAuthorizationDocument.asString() : "";

   if (!resaleAuthorizationId.isEmpty()) {
       cppoOfferIds.add(resaleAuthorizationId);
   }
  }
  return cppoOfferIds;
 }

}
```

- Einzelheiten zur API finden Sie ListEntitiesin der AWS SDK for Java 2.x API-Referenz.

Auflisten aller gemeinsamen Genehmigungen des Wiederverkaufs, die einem Channel-Partner zur Verfügung stehen

Das folgende Codebeispiel zeigt, wie Sie alle gemeinsamen Genehmigung des Wiederverkaufs auflisten, die einem Channel-Partner zur Verfügung stehen.

SDK für Java 2.x

> **Note**
>
> Es gibt noch mehr dazu GitHub. Hier finden Sie das vollständige Beispiel und erfahren, wie Sie das Repository der Codebibliothek der AWS Marketplace -API-Referenz einrichten und ausführen.

```
package com.example.awsmarketplace.catalogapi;

import java.util.ArrayList;
import java.util.List;

import static com.example.awsmarketplace.utils.ReferenceCodesConstants.*;
import com.example.awsmarketplace.utils.ReferenceCodesUtils;

import software.amazon.awssdk.auth.credentials.ProfileCredentialsProvider;
import software.amazon.awssdk.http.apache.ApacheHttpClient;
import software.amazon.awssdk.services.marketplacecatalog.MarketplaceCatalogClient;
import software.amazon.awssdk.services.marketplacecatalog.model.ListEntitiesRequest;
import
 software.amazon.awssdk.services.marketplacecatalog.model.ListEntitiesResponse;

public class ListAllSharedResaleAuthorizations {

 /*
  * list all resale authorizations shared to an account
  */
 public static void main(String[] args) {

  List<ListEntitiesResponse> responseList = getListEntityResponseList();
  ReferenceCodesUtils.formatOutput(responseList);
 }

 public static List<ListEntitiesResponse> getListEntityResponseList() {
  MarketplaceCatalogClient marketplaceCatalogClient =
    MarketplaceCatalogClient.builder()
    .httpClient(ApacheHttpClient.builder().build())
    .credentialsProvider(ProfileCredentialsProvider.create())
    .build();

  List<ListEntitiesResponse> responseList = new ArrayList<ListEntitiesResponse>();

  ListEntitiesRequest listEntitiesRequest =
    ListEntitiesRequest.builder()
    .catalog(AWS_MP_CATALOG)
    .entityType(ENTITY_TYPE_RESALE_AUTHORIZATION)
    .maxResults(10)
    .ownershipType(OWNERSHIP_TYPE_SHARED)
    .nextToken(null)
    .build();
```

```
 ListEntitiesResponse listEntitiesResponse =
marketplaceCatalogClient.listEntities(listEntitiesRequest);

 responseList.add(listEntitiesResponse);

 while (listEntitiesResponse.nextToken() != null) {
  listEntitiesRequest = ListEntitiesRequest.builder()
    .catalog(AWS_MP_CATALOG)
    .entityType(ENTITY_TYPE_RESALE_AUTHORIZATION)
    .maxResults(10)
    .ownershipType(OWNERSHIP_TYPE_SHARED)
    .nextToken(listEntitiesResponse.nextToken())
    .build();

  listEntitiesResponse =
marketplaceCatalogClient.listEntities(listEntitiesRequest);

  responseList.add(listEntitiesResponse);
 }
 return responseList;
}

}
```

- Einzelheiten zur API finden Sie ListEntitiesin der AWS SDK for Java 2.x API-Referenz.

Veröffentlichen eines CPPO und Anhängen einer Käufer-EULA

Das folgende Codebeispiel zeigt, wie Sie ein CPPO veröffentlichen und eine Käufer-EULA anhängen.

SDK für Java 2.x

> **Note**
>
> Es gibt noch mehr dazu GitHub. Hier finden Sie das vollständige Beispiel und erfahren, wie Sie das Repository der Codebibliothek der AWS Marketplace -API-Referenz einrichten und ausführen.

Um dieses Beispiel auszuführen, übergeben Sie das folgende JSON-Changeset an `RunChangesets` in Dienstprogramme, um ein Changeset zu starten aus dem Abschnitt Dienstprogramme.

```
{
    "Catalog": "AWSMarketplace",
    "ChangeSet": [
        {
            "ChangeType" : "CreateOfferUsingResaleAuthorization",
            "Entity": {
            "Type": "Offer@1.0"
            },
            "ChangeName": "CreateCPPOoffer",
            "DetailsDocument": {
                "ResaleAuthorizationId":"resaleauthz-1111111111111",
                "Name": "Test Offer",
                "Description":"Test product"
            }
        },
        {
            "ChangeType": "UpdateLegalTerms",
            "Entity": {
                "Type": "Offer@1.0",
                "Identifier": "$CreateCPPOoffer.Entity.Identifier"
            },
            "DetailsDocument": {
                "Terms": [
           {
               "Type": "LegalTerm",
               "Documents": [
                {
                 "Type": "CustomEula",
                 "Url": "https://s3.amazonaws.com/sample-bucket/custom-eula.pdf"
                }
               ]
           }
       ]
         }
        },
        {
            "ChangeType": "UpdateTargeting",
            "Entity": {
                "Type": "Offer@1.0",
```

```
                "Identifier": "$CreateCPPOoffer.Entity.Identifier"
            },
            "DetailsDocument": {
                "PositiveTargeting": {
                    "BuyerAccounts": ["222222222222"]
                    }
            }
        },
        {
            "ChangeType": "UpdateAvailability",
            "Entity": {
                "Type": "Offer@1.0",
                "Identifier": "$CreateCPPOoffer.Entity.Identifier"
            },
            "DetailsDocument": {
                "AvailabilityEndDate": "2023-07-31"
                }
        },
        {
            "ChangeType": "UpdateValidityTerms",
            "Entity": {
                "Type": "Offer@1.0",
                "Identifier": "$CreateCPPOoffer.Entity.Identifier"
            },
            "DetailsDocument": {
                "Terms": [
                    {
                        "Type": "ValidityTerm",
                        "AgreementDuration": "P450D"
                    }
                ]
             }
        },
        {
            "ChangeType":"ReleaseOffer",
            "Entity":{
                "Type": "Offer@1.0",
                "Identifier": "$CreateCPPOoffer.Entity.Identifier"
            },
            "DetailsDocument": {}
        }
    ]
}
```

- Einzelheiten zur API finden Sie StartChangeSetin der AWS SDK for Java 2.x API-Referenz.

Veröffentlichen eines CPPO mithilfe einer einmaligen Wiederverkaufsgenehmigung und Aktualisieren des Preisaufschlags

Das folgende Codebeispiel zeigt, wie ein CPPO mithilfe einer einmaligen Wiederverkaufsgenehmigung für AMI-, SaaS- oder Container-Produkte veröffentlicht und der Preisaufschlag aktualisiert wird.

SDK für Java 2.x

> **Note**
>
> Es gibt noch mehr dazu GitHub. Hier finden Sie das vollständige Beispiel und erfahren, wie Sie das Repository der Codebibliothek der AWS Marketplace -API-Referenz einrichten und ausführen.

Um dieses Beispiel auszuführen, übergeben Sie das folgende JSON-Changeset an `RunChangesets` in Dienstprogramme, um ein Changeset zu starten aus dem Abschnitt Dienstprogramme.

```
{
    "Catalog": "AWSMarketplace",
    "ChangeSet": [
        {
            "ChangeType" : "CreateOfferUsingResaleAuthorization",
            "Entity": {
            "Type": "Offer@1.0"
            },
            "ChangeName": "CreateCPPOoffer",
            "DetailsDocument": {
                "ResaleAuthorizationId":"resaleauthz-1111111111111",
                "Name": "Test Offer",
                "Description":"Test product"
            }
        },
        {
            "ChangeType": "UpdateMarkup",
            "Entity": {
                "Type": "Offer@1.0",
```

```
                "Identifier": "$CreateCPPOoffer.Entity.Identifier"
            },
            "DetailsDocument": {
                "Percentage" : "5.0"
        }
        },
        {
            "ChangeType": "UpdateTargeting",
            "Entity": {
                "Type": "Offer@1.0",
                "Identifier": "$CreateCPPOoffer.Entity.Identifier"
            },
            "DetailsDocument": {
                "PositiveTargeting": {
                    "BuyerAccounts": ["222222222222"]
                    }
            }
        },
        {
            "ChangeType": "UpdateAvailability",
            "Entity": {
                "Type": "Offer@1.0",
                "Identifier": "$CreateCPPOoffer.Entity.Identifier"
            },
            "DetailsDocument": {
                "AvailabilityEndDate": "2023-07-31"
                }
        },
        {
            "ChangeType": "UpdateValidityTerms",
            "Entity": {
                "Type": "Offer@1.0",
                "Identifier": "$CreateCPPOoffer.Entity.Identifier"
            },
            "DetailsDocument": {
                "Terms": [
                    {
                        "Type": "ValidityTerm",
                        "AgreementDuration": "P450D"
                    }
                ]
             }
        },
        {
```

```
            "ChangeType":"ReleaseOffer",
            "Entity":{
                "Type": "Offer@1.0",
                "Identifier": "$CreateCPPOoffer.Entity.Identifier"
            },
            "DetailsDocument": {}
        }
    ]
}
```

- Einzelheiten zur API finden Sie StartChangeSetin der AWS SDK for Java 2.x API-Referenz.

Veröffentlichen eines CPPO-Entwurfs und Aktualisieren des Preisaufschlags

Das folgende Codebeispiel zeigt, wie Sie einen CPPO-Entwurf veröffentlichen und den Preisaufschlag aktualisieren.

SDK für Java 2.x

> **Note**
>
> Es gibt noch mehr dazu GitHub. Hier finden Sie das vollständige Beispiel und erfahren, wie Sie das Repository der Codebibliothek der AWS Marketplace -API-Referenz einrichten und ausführen.

Um dieses Beispiel auszuführen, übergeben Sie das folgende JSON-Changeset an `RunChangesets` in Dienstprogramme, um ein Changeset zu starten aus dem Abschnitt Dienstprogramme.

```
{
    "Catalog": "AWSMarketplace",
    "ChangeSet": [
        {
            "ChangeType" : "CreateOfferUsingResaleAuthorization",
            "Entity": {
            "Type": "Offer@1.0"
            },
            "ChangeName": "CreateCPPOoffer",
            "DetailsDocument": {
                "ResaleAuthorizationId":"resaleauthz-1111111111111",
```

```
                "Name": "Test Offer",
                "Description":"Test product"
            }
        },
        {
            "ChangeType": "UpdateMarkup",
            "Entity": {
                "Type": "Offer@1.0",
                "Identifier": "$CreateCPPOoffer.Entity.Identifier"
            },
            "DetailsDocument": {
                "Percentage" : "5.0"
        }
        },
        {
            "ChangeType": "UpdateTargeting",
            "Entity": {
                "Type": "Offer@1.0",
                "Identifier": "$CreateCPPOoffer.Entity.Identifier"
            },
            "DetailsDocument": {
                "PositiveTargeting": {
                    "BuyerAccounts": ["222222222222"]
                    }
            }
        },
        {
            "ChangeType": "UpdateAvailability",
            "Entity": {
                "Type": "Offer@1.0",
                "Identifier": "$CreateCPPOoffer.Entity.Identifier"
            },
            "DetailsDocument": {
                "AvailabilityEndDate": "2023-07-31"
                }
        },
        {
            "ChangeType": "UpdateValidityTerms",
            "Entity": {
                "Type": "Offer@1.0",
                "Identifier": "$CreateCPPOoffer.Entity.Identifier"
            },
            "DetailsDocument": {
                "Terms": [
```

```
                    {
                        "Type": "ValidityTerm",
                        "AgreementDuration": "P450D"
                    }
                ]
            }
        },
        {
            "ChangeType":"ReleaseOffer",
            "Entity":{
                "Type": "Offer@1.0",
                "Identifier": "$CreateCPPOoffer.Entity.Identifier"
            },
            "DetailsDocument": {}
        }
    ]
}
```

- Einzelheiten zur API finden Sie StartChangeSetin der AWS SDK for Java 2.x API-Referenz.

Aktualisieren des Ablaufdatums eines CPPO

Das folgende Codebeispiel zeigt, wie das Ablaufdatum eines CPPO aktualisiert wird, um Käufern mehr Zeit zu geben, das Angebot zu bewerten und anzunehmen.

SDK für Java 2.x

> **Note**
>
> Es gibt noch mehr dazu GitHub. Hier finden Sie das vollständige Beispiel und erfahren, wie Sie das Repository der Codebibliothek der AWS Marketplace -API-Referenz einrichten und ausführen.

Um dieses Beispiel auszuführen, übergeben Sie das folgende JSON-Changeset an `RunChangesets` in Dienstprogramme, um ein Changeset zu starten aus dem Abschnitt Dienstprogramme.

```
{
    "Catalog": "AWSMarketplace",
    "ChangeSet": [
```

```
        {
            "ChangeType": "UpdateAvailability",
            "Entity": {
                "Type": "Offer@1.0",
                "Identifier": "offer-1111111111111"
            },
            "DetailsDocument": {
                "AvailabilityEndDate": "2025-07-31"
                }
        }
    ]
}
```

- Einzelheiten zur API finden Sie StartChangeSetin der AWS SDK for Java 2.x API-Referenz.

Container-Produkte

Erstellen eines Container-Produktentwurf mit einem Entwurf eines öffentlichen Angebots

Das folgende Codebeispiel zeigt, wie Sie einen Container-Produktentwurf mit einem Entwurf eines öffentlichen Angebots erstellen.

SDK für Java 2.x

> **Note**
>
> Es gibt noch mehr dazu GitHub. Hier finden Sie das vollständige Beispiel und erfahren, wie Sie das Repository der Codebibliothek der AWS Marketplace -API-Referenz einrichten und ausführen.

Um dieses Beispiel auszuführen, übergeben Sie das folgende JSON-Changeset an `RunChangesets` in Dienstprogramme, um ein Changeset zu starten aus dem Abschnitt Dienstprogramme.

```
{
    "Catalog":"AWSMarketplace",
    "changeSet":[
        {
            "ChangeType": "CreateProduct",
```

```
            "ChangeName": "CreateProductChange",
            "Entity": {
                "Type": "ContainerProduct@1.0"
            },
            "DetailsDocument": {
                "ProductTitle": "Sample product"
            }
        },
        {
            "ChangeType": "CreateOffer",
            "ChangeName": "CreateOfferChange",
            "Entity": {
                "Type": "Offer@1.0"
            },
            "DetailsDocument": {
                "ProductId": "$CreateProductChange.Entity.Identifier",
                "Name": "Test Offer"
            }
        }
    ]
}
```

- Einzelheiten zur API finden Sie StartChangeSetin der AWS SDK for Java 2.x API-Referenz.

Erstellen eines limitierten Container-Produkts mit einem öffentlichen Angebot und Vertragspreisen

Das folgende Codebeispiel zeigt, wie Sie ein limitiertes Containerprodukt mit einem öffentlichen Angebot, Vertragspreisen und Standard-EULA erstellen.

SDK für Java 2.x

> **Note**
>
> Es gibt noch mehr dazu GitHub. Hier finden Sie das vollständige Beispiel und erfahren, wie Sie das Repository der Codebibliothek der AWS Marketplace -API-Referenz einrichten und ausführen.

Um dieses Beispiel auszuführen, übergeben Sie das folgende JSON-Changeset an `RunChangesets` in Dienstprogramme, um ein Changeset zu starten aus dem Abschnitt Dienstprogramme.

```
{
    "Catalog": "AWSMarketplace",
    "ChangeSet": [
        {
            "ChangeType": "CreateProduct",
            "Entity": {
                "Type": "ContainerProduct@1.0"
            },
            "DetailsDocument": {},
            "ChangeName": "CreateProductChange"
        },
        {
            "ChangeType": "UpdateInformation",
            "Entity": {
                "Type": "ContainerProduct@1.0",
                "Identifier": "$CreateProductChange.Entity.Identifier"
            },
            "DetailsDocument": {
                "LogoUrl": "https://s3.amazonaws.com/logos/sample.png",
                "Categories": [
                    "Streaming solutions"
                ],
                "ProductTitle": "ContainerProduct",
                "AdditionalResources": [],
                "LongDescription": "Long description goes here",
                "SearchKeywords": [
                    "container streaming"
                ],
                "ShortDescription": "Description1",
                "Highlights": [
                    "Highlight 1",
                    "Highlight 2"
                ],
                "SupportDescription": "No support available",
                "VideoUrls": []
            }
        },
        {
            "ChangeType": "AddDimensions",
            "Entity": {
                "Type": "ContainerProduct@1.0",
                "Identifier": "$CreateProductChange.Entity.Identifier"
            },
```

```
            "DetailsDocument": [
                {
                    "Key": "Cores",
                    "Description": "Cores per cluster",
                    "Name": "Cores",
                    "Types": [
                        "Entitled"
                    ],
                    "Unit": "Units"
                }
            ]
        },
        {
            "ChangeType": "UpdateTargeting",
            "Entity": {
                "Type": "ContainerProduct@1.0",
                "Identifier": "$CreateProductChange.Entity.Identifier"
            },
            "DetailsDocument": {
                "PositiveTargeting": {
                    "BuyerAccounts": [
                        "111111111111"
                    ]
                }
            }
        },
        {
            "ChangeType": "AddRepositories",
            "Entity": {
                "Type": "ContainerProduct@1.0",
                "Identifier": "$CreateProductChange.Entity.Identifier"
            },
            "DetailsDocument": {
                "Repositories": [
                    {
                        "RepositoryName": "uniquerepositoryname",
                        "RepositoryType": "ECR"
                    }
                ]
            }
        },
        {
            "ChangeType": "ReleaseProduct",
            "Entity": {
```

```
                "Type": "ContainerProduct@1.0",
                "Identifier": "$CreateProductChange.Entity.Identifier"
            },
            "DetailsDocument": {}
        },
        {
            "ChangeType": "CreateOffer",
            "Entity": {
                "Type": "Offer@1.0"
            },
            "DetailsDocument": {
                "ProductId": "$CreateProductChange.Entity.Identifier"
            },
            "ChangeName": "CreateOfferChange"
        },
        {
            "ChangeType": "UpdatePricingTerms",
            "Entity": {
                "Type": "Offer@1.0",
                "Identifier": "$CreateOfferChange.Entity.Identifier"
            },
            "DetailsDocument": {
                "PricingModel": "Contract",
                "Terms": [
                    {
                        "Type": "ConfigurableUpfrontPricingTerm",
                        "CurrencyCode": "USD",
                        "RateCards": [
                            {
                                "Selector": {
                                    "Type": "Duration",
                                    "Value": "P12M"
                                },
                                "Constraints": {
                                    "MultipleDimensionSelection": "Disallowed",
                                    "QuantityConfiguration": "Disallowed"
                                },
                                "RateCard": [
                                    {
                                        "DimensionKey": "Cores",
                                        "Price": "0.25"
                                    }
                                ]
                            }
```

```
                        ]
                    }
                ]
            }
        },
        {
            "ChangeType": "UpdateLegalTerms",
            "Entity": {
                "Type": "Offer@1.0",
                "Identifier": "$CreateOfferChange.Entity.Identifier"
            },
            "DetailsDocument": {
                "Terms": [
                    {
                        "Type": "LegalTerm",
                        "Documents": [
                            {
                                "Type": "StandardEula",
                                "Version": "2022-07-14"
                            }
                        ]
                    }
                ]
            }
        },
        {
            "ChangeType": "UpdateSupportTerms",
            "Entity": {
                "Type": "Offer@1.0",
                "Identifier": "$CreateOfferChange.Entity.Identifier"
            },
            "DetailsDocument": {
                "Terms": [
                    {
                        "Type": "SupportTerm",
                        "RefundPolicy": "No refunds"
                    }
                ]
            }
        },
        {
            "ChangeType": "UpdateInformation",
            "Entity": {
                "Type": "Offer@1.0",
```

```
                "Identifier": "$CreateOfferChange.Entity.Identifier"
            },
            "DetailsDocument": {
                "Name": "Some container offer Name",
                "Description": "Some interesting container offer description"
            }
        },
        {
            "ChangeType": "UpdateRenewalTerms",
            "Entity": {
                "Type": "Offer@1.0",
                "Identifier": "$CreateOfferChange.Entity.Identifier"
            },
            "DetailsDocument": {
                "Terms": [
                    {
                        "Type": "RenewalTerm"
                    }
                ]
            }
        },
        {
            "ChangeType": "ReleaseOffer",
            "Entity": {
                "Type": "Offer@1.0",
                "Identifier": "$CreateOfferChange.Entity.Identifier"
            },
            "DetailsDocument": {}
        }
    ]
}
```

- Einzelheiten zur API finden Sie StartChangeSetin der AWS SDK for Java 2.x API-Referenz.

Entitäten

Beschreiben aller Entitäten in einem einzigen Anruf

Das folgende Codebeispiel zeigt, wie Sie alle Entitäten in einem einzigen Aufruf beschreiben.

SDK für Java 2.x

> **Note**
>
> Es gibt noch mehr dazu GitHub. Hier finden Sie das vollständige Beispiel und erfahren, wie Sie das Repository der Codebibliothek der AWS Marketplace -API-Referenz einrichten und ausführen.

```
// Copyright Amazon.com, Inc. or its affiliates. All Rights Reserved.
// SPDX-License-Identifier: Apache-2.0
package com.example.awsmarketplace.catalogapi;

import static com.example.awsmarketplace.utils.ReferenceCodesConstants.*;
import com.example.awsmarketplace.utils.ReferenceCodesUtils;

import software.amazon.awssdk.auth.credentials.ProfileCredentialsProvider;
import software.amazon.awssdk.http.apache.ApacheHttpClient;
import software.amazon.awssdk.services.marketplacecatalog.MarketplaceCatalogClient;
import
 software.amazon.awssdk.services.marketplacecatalog.model.BatchDescribeEntitiesRequest;
import software.amazon.awssdk.services.marketplacecatalog.model.EntityRequest;
import
 software.amazon.awssdk.services.marketplacecatalog.model.BatchDescribeEntitiesResponse;
import software.amazon.awssdk.services.marketplacecatalog.model.EntityDetail;
import
 software.amazon.awssdk.services.marketplacecatalog.model.BatchDescribeErrorDetail;

import java.util.Arrays;
import java.util.Map;

public class BatchDescribeEntities {

    /*
     * BatchDescribe my entities in a single call and
     *  check if it contains all the information I need to know about the entities.
     */
    public static void main(String[] args) {

        MarketplaceCatalogClient marketplaceCatalogClient =
                MarketplaceCatalogClient.builder()
                        .httpClient(ApacheHttpClient.builder().build())
```

```
                        .credentialsProvider(ProfileCredentialsProvider.create())
                        .build();

        BatchDescribeEntitiesRequest batchDescribeEntitiesRequest =
                BatchDescribeEntitiesRequest.builder()
                        .entityRequestList(Arrays.asList(
                                EntityRequest.builder()
                                        .catalog(AWS_MP_CATALOG).entityId(OFFER_ID)
                                        .build(),
                                EntityRequest.builder()

 .catalog(AWS_MP_CATALOG).entityId(PRODUCT_ID)
                                        .build()))
                        .build();

        BatchDescribeEntitiesResponse batchDescribeEntitiesResponse =
 marketplaceCatalogClient.batchDescribeEntities(batchDescribeEntitiesRequest);

        // Reading the successful entities response
        Map<String, EntityDetail> entityDetailsMap =
 batchDescribeEntitiesResponse.entityDetails();
        for (Map.Entry<String, EntityDetail> entry : entityDetailsMap.entrySet()) {
            System.out.println("EntityId: " + entry.getKey());
            ReferenceCodesUtils.formatOutput(entry.getValue());
        }

        // Logging the failed entities error details
        Map<String, BatchDescribeErrorDetail> entityErrorsMap =
 batchDescribeEntitiesResponse.errors();
        for (Map.Entry<String, BatchDescribeErrorDetail> entry :
 entityErrorsMap.entrySet()) {
            System.out.println(String.format("EntityId: %s, ErrorCode: %s,
 ErrorMessage: %s", entry.getKey(),
                    entry.getValue().errorCode(), entry.getValue().errorMessage()));
        }
    }
}
```

- Einzelheiten zur API finden Sie BatchDescribeEntitiesin der AWS SDK for Java 2.x API-Referenz.

Auflisten und Beschreiben aller Angebote, die einem Produkt zugeordnet sind

Das folgende Codebeispiel zeigt, wie Sie alle mit einem Produkt verbundenen Angebote auflisten und beschreiben.

SDK für Java 2.x

> **Note**
>
> Es gibt noch mehr dazu GitHub. Hier finden Sie das vollständige Beispiel und erfahren, wie Sie das Repository der Codebibliothek der AWS Marketplace -API-Referenz einrichten und ausführen.

```
package com.example.awsmarketplace.catalogapi;

import java.util.ArrayList;
import java.util.List;

import static com.example.awsmarketplace.utils.ReferenceCodesConstants.*;
import com.example.awsmarketplace.utils.ReferenceCodesUtils;

import software.amazon.awssdk.auth.credentials.ProfileCredentialsProvider;
import software.amazon.awssdk.http.apache.ApacheHttpClient;
import software.amazon.awssdk.services.marketplacecatalog.MarketplaceCatalogClient;
import
 software.amazon.awssdk.services.marketplacecatalog.model.DescribeEntityRequest;
import
 software.amazon.awssdk.services.marketplacecatalog.model.DescribeEntityResponse;
import software.amazon.awssdk.services.marketplacecatalog.model.EntitySummary;
import software.amazon.awssdk.services.marketplacecatalog.model.EntityTypeFilters;
import software.amazon.awssdk.services.marketplacecatalog.model.ListEntitiesRequest;
import
 software.amazon.awssdk.services.marketplacecatalog.model.ListEntitiesResponse;
import software.amazon.awssdk.services.marketplacecatalog.model.OfferFilters;
import
 software.amazon.awssdk.services.marketplacecatalog.model.OfferProductIdFilter;
import
 software.amazon.awssdk.services.marketplacecatalog.model.OfferTargetingFilter;

public class ListProductPrivateOffers {
```

```
private static MarketplaceCatalogClient marketplaceCatalogClient =
  MarketplaceCatalogClient.builder()
  .httpClient(ApacheHttpClient.builder().build())
  .credentialsProvider(ProfileCredentialsProvider.create())
  .build();
/*
 * retrieve all private offer information related to a single product
 */
public static void main(String[] args) {

 List<EntitySummary> entitySummaryList = getEntitySummaryList();

 // for each offer id, output the offer detail using DescribeEntity API

 for (EntitySummary entitySummary : entitySummaryList) {
  DescribeEntityRequest describeEntityRequest =
    DescribeEntityRequest.builder()
    .catalog(AWS_MP_CATALOG)
    .entityId(entitySummary.entityId())
    .build();
  DescribeEntityResponse describeEntityResponse =
marketplaceCatalogClient.describeEntity(describeEntityRequest);
  ReferenceCodesUtils.formatOutput(describeEntityResponse);
 }
}
public static List<EntitySummary> getEntitySummaryList() {
 // define list entities filters

 EntityTypeFilters entityTypeFilters =
   EntityTypeFilters.builder()
   .offerFilters(OfferFilters.builder()
     .targeting(OfferTargetingFilter.builder()
       .valueListWithStrings(OFFER_TARGETING_BUYERACCOUNTS)
       .build())
     .productId(OfferProductIdFilter.builder()
       .valueList(PRODUCT_ID)
       .build())
     .build())
   .build();

 ListEntitiesRequest listEntitiesRequest =
   ListEntitiesRequest.builder()
   .catalog(AWS_MP_CATALOG)
   .entityType(ENTITY_TYPE_OFFER).maxResults(50)
```

```
    .entityTypeFilters(entityTypeFilters)
    .nextToken(null)
    .build();

  ListEntitiesResponse listEntitiesResponse =
 marketplaceCatalogClient.listEntities(listEntitiesRequest);

  // save all entitySummary of the results into entitySummaryList

  List<EntitySummary> entitySummaryList = new ArrayList<EntitySummary>();

  entitySummaryList.addAll(listEntitiesResponse.entitySummaryList());

  while ( listEntitiesResponse.nextToken() != null &&
 listEntitiesResponse.nextToken().length() > 0) {
   listEntitiesRequest =
     ListEntitiesRequest.builder()
     .catalog(AWS_MP_CATALOG)
     .entityType(ENTITY_TYPE_OFFER).maxResults(50)
     .entityTypeFilters(entityTypeFilters)
     .nextToken(listEntitiesResponse.nextToken())
     .build();
   listEntitiesResponse =
 marketplaceCatalogClient.listEntities(listEntitiesRequest);
   entitySummaryList.addAll(listEntitiesResponse.entitySummaryList());
  }
  return entitySummaryList;
 }

}
```

- Weitere API-Informationen finden Sie in den folgenden Themen der AWS SDK for Java 2.x - API-Referenz.
  - DescribeEntity
  - ListEntities

Angebote

Erstellen einer benutzerdefinierten Dimension für ein SaaS-Produkt und Erstellen eines privaten Angebots

Das folgende Codebeispiel zeigt, wie Sie eine benutzerdefinierte Dimension für ein SaaS-Produkt erstellen und ein privates Angebot erstellen.

SDK für Java 2.x

> **Note**
>
> Es gibt noch mehr GitHub. Hier finden Sie das vollständige Beispiel und erfahren, wie Sie das Repository der Codebibliothek der AWS Marketplace -API-Referenz einrichten und ausführen.

Um dieses Beispiel auszuführen, übergeben Sie das folgende JSON-Changeset an `RunChangesets` in Dienstprogramme, um ein Changeset zu starten aus dem Abschnitt Dienstprogramme.

```
{
    "Catalog": "AWSMarketplace",
    "ChangeSet": [
        {
            "ChangeType": "AddDimensions",
            "Entity": {
                "Type": "SaaSProduct@1.0",
                "Identifier": "prod-1111111111111"
            },
            "DetailsDocument": [
                {
                    "Types": [
                        "Entitled"
                    ],
                    "Description": "Custom Pricing 4 w/ terms and coverage to be
 defined in Private Offer",
                    "Unit": "Units",
                    "Key": "Custom4",
                    "Name": "Custom Pricing 4"
                }
            ]
```

```
        },
        {
            "ChangeType": "CreateOffer",
            "Entity": {
                "Type": "Offer@1.0"
            },
            "DetailsDocument": {
                "ProductId": "prod-1111111111111"
            },
            "ChangeName": "CreateOfferChange"
        },
        {
            "ChangeType": "UpdateInformation",
            "Entity": {
                "Type": "Offer@1.0",
                "Identifier": "$CreateOfferChange.Entity.Identifier"
            },
            "DetailsDocument": {
                "Name": "Private Test Offer - SaaS Contract Product",
                "Description": "Private Test Offer - SaaS Contract Product"
            }
        },
        {
            "ChangeType": "UpdateTargeting",
            "Entity": {
                "Type": "Offer@1.0",
                "Identifier": "$CreateOfferChange.Entity.Identifier"
            },
            "DetailsDocument": {
                "PositiveTargeting": {
                    "BuyerAccounts": [
                        "111111111111"
                    ]
                }
            }
        },
        {
            "ChangeType": "UpdateLegalTerms",
            "Entity": {
                "Type": "Offer@1.0",
                "Identifier": "$CreateOfferChange.Entity.Identifier"
            },
            "DetailsDocument": {
                "Terms": [
```

```
                    {
                        "Type": "LegalTerm",
                        "Documents": [
                            {
                                "Type": "StandardEula",
                                "Version": "2022-07-14"
                            }
                        ]
                    }
                ]
            }
        },
        {
            "ChangeType": "UpdateAvailability",
            "Entity": {
                "Type": "Offer@1.0",
                "Identifier": "$CreateOfferChange.Entity.Identifier"
            },
            "DetailsDocument": {
                "AvailabilityEndDate": "2023-12-31"
            }
        },
        {
            "ChangeType": "UpdatePricingTerms",
            "Entity": {
                "Type": "Offer@1.0",
                "Identifier": "$CreateOfferChange.Entity.Identifier"
            },
            "DetailsDocument": {
                "PricingModel": "Contract",
                "Terms": [
                    {
                        "Type": "ConfigurableUpfrontPricingTerm",
                        "CurrencyCode": "USD",
                        "RateCards": [
                            {
                                "Constraints": {
                                    "MultipleDimensionSelection": "Allowed",
                                    "QuantityConfiguration": "Allowed"
                                },
                                "RateCard": [
                                    {
                                        "DimensionKey": "Custom4",
                                        "Price": "300.0"
```

```
                                    }
                                ],
                                "Selector": {
                                    "Type": "Duration",
                                    "Value": "P36M"
                                }
                            }
                        ]
                    }
                ]
            }
        },
        {
            "ChangeType": "ReleaseOffer",
            "Entity": {
                "Type": "Offer@1.0",
                "Identifier": "$CreateOfferChange.Entity.Identifier"
            },
            "DetailsDocument": {}
        }
    ],
    "ChangeSetName": "PrivateOfferWithCustomDimension"
}
```

- Einzelheiten zur API finden Sie StartChangeSetin der AWS SDK for Java 2.x API-Referenz.

Erstellen eines privaten Angebotsentwurfs für ein AMI- oder SaaS-Produkt

Das folgende Codebeispiel zeigt, wie Sie einen privaten Angebotsentwurf für ein beliebiges AMI- oder SaaS-Produkt erstellen, sodass Sie es intern überprüfen können, bevor Sie es für Käufer veröffentlichen.

SDK für Java 2.x

> **Note**
>
> Es gibt noch mehr dazu GitHub. Hier finden Sie das vollständige Beispiel und erfahren, wie Sie das Repository der Codebibliothek der AWS Marketplace -API-Referenz einrichten und ausführen.

Um dieses Beispiel auszuführen, übergeben Sie das folgende JSON-Changeset an `RunChangesets` in Dienstprogramme, um ein Changeset zu starten aus dem Abschnitt Dienstprogramme.

```
{
    "Catalog": "AWSMarketplace",
    "ChangeSet": [
        {
            "ChangeType": "CreateOffer",
            "Entity": {
                "Type": "Offer@1.0"
            },
            "DetailsDocument": {
                "ProductId": "prod-1111111111111",
                "Name": "Test Private Offer"
            }
        }
    ]
}
```

- Einzelheiten zur API finden Sie StartChangeSetin der AWS SDK for Java 2.x API-Referenz.

Erstellen Sie ein privates Angebot mit Vertrag und Pay-As-You-Go Preisen für ein SaaS-Produkt

Das folgende Codebeispiel zeigt, wie Sie ein privates Angebot mit Vertrag und Pay-As-You-Go Preis für ein SaaS-Produkt erstellen.

SDK für Java 2.x

> **Note**
>
> Es gibt noch mehr dazu GitHub. Hier finden Sie das vollständige Beispiel und erfahren, wie Sie das Repository der Codebibliothek der AWS Marketplace -API-Referenz einrichten und ausführen.

Um dieses Beispiel auszuführen, übergeben Sie das folgende JSON-Changeset an `RunChangesets` in Dienstprogramme, um ein Changeset zu starten aus dem Abschnitt Dienstprogramme.

```
{
    "Catalog": "AWSMarketplace",
    "ChangeSet": [
        {
            "ChangeType": "CreateOffer",
            "Entity": {
                "Type": "Offer@1.0"
            },
            "ChangeName": "CreateOfferChange",
            "DetailsDocument": {
                "ProductId": "prod-1111111111111"
            }
        },
        {
            "ChangeType": "UpdateInformation",
            "Entity": {
                "Type": "Offer@1.0",
                "Identifier": "$CreateOfferChange.Entity.Identifier"
            },
            "DetailsDocument": {
                "Name": "Test private offer for SaaSProduct using AWS Marketplace
 API Reference Code",
                "Description": "Test private offer with subscription pricing for
 SaaSProduct using AWS Marketplace API Reference Code"
            }
        },
        {
            "ChangeType": "UpdateTargeting",
            "Entity": {
                "Type": "Offer@1.0",
                "Identifier": "$CreateOfferChange.Entity.Identifier"
            },
            "DetailsDocument": {
                "PositiveTargeting": {
                    "BuyerAccounts": [
                        "111111111111",
                        "222222222222"
                    ]
                }
            }
        },
        {
            "ChangeType": "UpdatePricingTerms",
```

```
            "Entity": {
                "Type": "Offer@1.0",
                "Identifier": "$CreateOfferChange.Entity.Identifier"
            },
            "DetailsDocument": {
                "PricingModel": "Contract",
                "Terms": [
                    {
                        "Type": "UsageBasedPricingTerm",
                        "CurrencyCode": "USD",
                        "RateCards": [
                            {
                                "RateCard": [
                                    {
                                        "DimensionKey": "WorkloadSmall",
                                        "Price": "0.15"
                                    },
                                    {
                                        "DimensionKey": "WorkloadMedium",
                                        "Price": "0.25"
                                    }
                                ]
                            }
                        ]
                    },
                    {
                        "Type": "ConfigurableUpfrontPricingTerm",
                        "CurrencyCode": "USD",
                        "RateCards": [
                            {
                                "Selector": {
                                    "Type": "Duration",
                                    "Value": "P12M"
                                },
                                "RateCard": [
                                    {
                                        "DimensionKey": "BasicService",
                                        "Price": "150"
                                    },
                                    {
                                        "DimensionKey": "PremiumService",
                                        "Price": "300"
                                    }
                                ],
```

```
                                "Constraints": {
                                    "MultipleDimensionSelection": "Allowed",
                                    "QuantityConfiguration": "Allowed"
                                }
                            }
                        ]
                    }
                ]
            }
        },
        {
            "ChangeType": "UpdateLegalTerms",
            "Entity": {
                "Type": "Offer@1.0",
                "Identifier": "$CreateOfferChange.Entity.Identifier"
            },
            "DetailsDocument": {
                "Terms": [
                    {
                        "Type": "LegalTerm",
                        "Documents": [
                            {
                                "Type": "CustomEula",
                                "Url": "https://s3.amazonaws.com/sample-bucket/
custom-eula.pdf"
                            }
                        ]
                    }
                ]
            }
        },
        {
            "ChangeType": "UpdateAvailability",
            "Entity": {
                "Type": "Offer@1.0",
                "Identifier": "$CreateOfferChange.Entity.Identifier"
            },
            "DetailsDocument": {
                "AvailabilityEndDate": "2023-12-31"
            }
        },
        {
            "ChangeType": "ReleaseOffer",
            "Entity": {
```

```
                "Type": "Offer@1.0",
                "Identifier": "$CreateOfferChange.Entity.Identifier"
            },
            "DetailsDocument": {}
        }
    ]
}
```

- Einzelheiten zur API finden Sie StartChangeSetin der AWS SDK for Java 2.x API-Referenz.

Erstellen eines privaten Angebots mit Vertragspreisen und einem flexiblen Zahlungsplan für ein SaaS-Produkt

Das folgende Codebeispiel zeigt, wie Sie ein privates Angebot mit Vertragspreisen und einem flexiblen Zahlungsplan für ein SaaS-Produkt erstellen.

SDK für Java 2.x

> **Note**
>
> Es gibt noch mehr dazu GitHub. Hier finden Sie das vollständige Beispiel und erfahren, wie Sie das Repository der Codebibliothek der AWS Marketplace -API-Referenz einrichten und ausführen.

Um dieses Beispiel auszuführen, übergeben Sie das folgende JSON-Changeset an `RunChangesets` in Dienstprogramme, um ein Changeset zu starten aus dem Abschnitt Dienstprogramme.

```
{
    "Catalog": "AWSMarketplace",
    "ChangeSet": [
        {
            "ChangeType": "CreateOffer",
            "Entity": {
                "Type": "Offer@1.0"
            },
            "ChangeName": "CreateOfferChange",
            "DetailsDocument": {
                "ProductId": "prod-1111111111111"
            }
```

```
        },
        {
            "ChangeType": "UpdateInformation",
            "Entity": {
                "Type": "Offer@1.0",
                "Identifier": "$CreateOfferChange.Entity.Identifier"
            },
            "DetailsDocument": {
                "Name": "Test private offer for SaaSProduct using AWS Marketplace
API Reference Code",
                "Description": "Test private offer with subscription pricing for
SaaSProduct using AWS Marketplace API Reference Code"
            }
        },
        {
            "ChangeType": "UpdateTargeting",
            "Entity": {
                "Type": "Offer@1.0",
                "Identifier": "$CreateOfferChange.Entity.Identifier"
            },
            "DetailsDocument": {
                "PositiveTargeting": {
                    "BuyerAccounts": [
                        "111111111111",
                        "222222222222"
                    ]
                }
            }
        },
        {
            "ChangeType": "UpdatePricingTerms",
            "Entity": {
                "Type": "Offer@1.0",
                "Identifier": "$CreateOfferChange.Entity.Identifier"
            },
            "DetailsDocument": {
                "PricingModel": "Contract",
                "Terms": [
                    {
                        "Type": "FixedUpfrontPricingTerm",
                        "CurrencyCode": "USD",
                        "Price": "0.0",
                        "Grants": [
                            {
```

```
                                "DimensionKey": "BasicService",
                                "MaxQuantity": 1
                            },
                            {
                                "DimensionKey": "PremiumService",
                                "MaxQuantity": 1
                            }
                        ]
                    }
                ]
            }
        },
        {
            "ChangeType": "UpdateValidityTerms",
            "Entity": {
                "Type": "Offer@1.0",
                "Identifier": "$CreateOfferChange.Entity.Identifier"
            },
            "DetailsDocument": {
                "Terms": [
                    {
                        "Type": "ValidityTerm",
                        "AgreementDuration": "P12M"
                    }
                ]
            }
        },
        {
            "ChangeType": "UpdatePaymentScheduleTerms",
            "Entity": {
                "Type": "Offer@1.0",
                "Identifier": "$CreateOfferChange.Entity.Identifier"
            },
            "DetailsDocument": {
                "Terms": [
                    {
                        "Type": "PaymentScheduleTerm",
                        "CurrencyCode": "USD",
                        "Schedule": [
                            {
                                "ChargeDate": "2024-01-01",
                                "ChargeAmount": "200.00"
                            },
                            {
```

```
                                "ChargeDate": "2024-02-01",
                                "ChargeAmount": "170.00"
                            }
                        ]
                    }
                ]
            }
        },
        {
            "ChangeType": "UpdateLegalTerms",
            "Entity": {
                "Type": "Offer@1.0",
                "Identifier": "$CreateOfferChange.Entity.Identifier"
            },
            "DetailsDocument": {
                "Terms": [
                    {
                        "Type": "LegalTerm",
                        "Documents": [
                            {
                                "Type": "CustomEula",
                                "Url": "https://s3.amazonaws.com/sample-bucket/
custom-eula.pdf"
                            }
                        ]
                    }
                ]
            }
        },
        {
            "ChangeType": "UpdateAvailability",
            "Entity": {
                "Type": "Offer@1.0",
                "Identifier": "$CreateOfferChange.Entity.Identifier"
            },
            "DetailsDocument": {
                "AvailabilityEndDate": "2023-12-31"
            }
        },
        {
            "ChangeType": "ReleaseOffer",
            "Entity": {
                "Type": "Offer@1.0",
                "Identifier": "$CreateOfferChange.Entity.Identifier"
```

```
            },
            "DetailsDocument": {}
        }
    ]
}
```

- Einzelheiten zur API finden Sie StartChangeSetin der AWS SDK for Java 2.x API-Referenz.

Erstellen eines privaten Angebots mit Vertragspreisen für ein Container-Produkt

Das folgende Codebeispiel zeigt, wie Sie ein privates Angebot mit Vertragspreisen für ein Container-Produkt erstellen.

SDK für Java 2.x

> **Note**
>
> Es gibt noch mehr dazu GitHub. Hier finden Sie das vollständige Beispiel und erfahren, wie Sie das Repository der Codebibliothek der AWS Marketplace -API-Referenz einrichten und ausführen.

Um dieses Beispiel auszuführen, übergeben Sie das folgende JSON-Changeset an `RunChangesets` in Dienstprogramme, um ein Changeset zu starten aus dem Abschnitt Dienstprogramme.

```
{
    "Catalog": "AWSMarketplace",
    "ChangeSet": [
        {
            "ChangeType": "CreateOffer",
            "Entity": {
                "Type": "Offer@1.0"
            },
            "ChangeName": "CreateOfferChange",
            "DetailsDocument": {
                "ProductId": "prod-1111111111111"
            }
        },
        {
            "ChangeType": "UpdateInformation",
```

```
            "Entity": {
                "Type": "Offer@1.0",
                "Identifier": "$CreateOfferChange.Entity.Identifier"
            },
            "DetailsDocument": {
                "Name": "Test private offer for Container product using AWS
 Marketplace API Reference Code",
                "Description": "Test private offer for Container product with
 contract pricing using AWS Marketplace API Reference Code"
            }
        },
        {
            "ChangeType": "UpdateTargeting",
            "Entity": {
                "Type": "Offer@1.0",
                "Identifier": "$CreateOfferChange.Entity.Identifier"
            },
            "DetailsDocument": {
                "PositiveTargeting": {
                    "BuyerAccounts": [
                        "111111111111"
                    ]
                }
            }
        },
        {
            "ChangeType": "UpdatePricingTerms",
            "Entity": {
                "Type": "Offer@1.0",
                "Identifier": "$CreateOfferChange.Entity.Identifier"
            },
            "DetailsDocument": {
                "PricingModel": "Contract",
                "Terms": [
                    {
                        "Type": "ConfigurableUpfrontPricingTerm",
                        "CurrencyCode": "USD",
                        "RateCards": [
                            {
                                "Selector": {
                                    "Type": "Duration",
                                    "Value": "P12M"
                                },
                                "Constraints": {
```

```
                                    "MultipleDimensionSelection": "Disallowed",
                                    "QuantityConfiguration": "Disallowed"
                                },
                                "RateCard": [
                                    {
                                        "DimensionKey": "ReqPerHour",
                                        "Price": "0.25"
                                    }
                                ]
                            }
                        ]
                    }
                ]
            }
        },
        {
            "ChangeType": "UpdateLegalTerms",
            "Entity": {
                "Type": "Offer@1.0",
                "Identifier": "$CreateOfferChange.Entity.Identifier"
            },
            "DetailsDocument": {
                "Terms": [
                    {
                        "Type": "LegalTerm",
                        "Documents": [
                            {
                                "Type": "StandardEula",
                                "Version": "2022-07-14"
                            }
                        ]
                    }
                ]
            }
        },
        {
            "ChangeType": "UpdateAvailability",
            "Entity": {
                "Type": "Offer@1.0",
                "Identifier": "$CreateOfferChange.Entity.Identifier"
            },
            "DetailsDocument": {
                "AvailabilityEndDate": "2023-12-31"
            }
```

```
        },
        {
            "ChangeType": "ReleaseOffer",
            "Entity": {
                "Type": "Offer@1.0",
                "Identifier": "$CreateOfferChange.Entity.Identifier"
            },
            "DetailsDocument": {}
        }
    ]
}
```

- Einzelheiten zur API finden Sie StartChangeSetin der AWS SDK for Java 2.x API-Referenz.

Erstellen eines privaten Angebots mit Vertragspreisen für ein AMI-Produkt

Das folgende Codebeispiel zeigt, wie Sie ein privates Angebot mit Vertragspreisen für ein AMI-Produkt erstellen.

SDK für Java 2.x

> **Note**
>
> Es gibt noch mehr dazu GitHub. Hier finden Sie das vollständige Beispiel und erfahren, wie Sie das Repository der Codebibliothek der AWS Marketplace -API-Referenz einrichten und ausführen.

Um dieses Beispiel auszuführen, übergeben Sie das folgende JSON-Changeset an `RunChangesets` in Dienstprogramme, um ein Changeset zu starten aus dem Abschnitt Dienstprogramme.

```
{
    "Catalog": "AWSMarketplace",
    "ChangeSet": [
        {
            "ChangeType": "CreateOffer",
            "ChangeName": "CreateOfferChange",
            "Entity": {
                "Type": "Offer@1.0"
            },
```

```
            "DetailsDocument": {
                "ProductId": "prod-1111111111111"
            }
        },
        {
            "ChangeType": "UpdateInformation",
            "Entity": {
                "Type": "Offer@1.0",
                "Identifier": "$CreateOfferChange.Entity.Identifier"
            },
            "DetailsDocument": {
                "Name": "Test private offer for AmiProduct using AWS Marketplace API
 Reference Code",
                "Description": "Test private offer with hourly annual pricing for
 AmiProduct using AWS Marketplace API Reference Code"
            }
        },
        {
            "ChangeType": "UpdateTargeting",
            "Entity": {
                "Type": "Offer@1.0",
                "Identifier": "$CreateOfferChange.Entity.Identifier"
            },
            "DetailsDocument": {
                "PositiveTargeting": {
                    "BuyerAccounts": [
                        "111111111111",
                        "222222222222"
                    ]
                }
            }
        },
        {
            "ChangeType": "UpdateLegalTerms",
            "Entity": {
                "Type": "Offer@1.0",
                "Identifier": "$CreateOfferChange.Entity.Identifier"
            },
            "DetailsDocument": {
                "Terms": [
                    {
                        "Type": "LegalTerm",
                        "Documents": [
                            {
```

```
                                "Type": "CustomEula",
                                "Url": "https://s3.amazonaws.com/sample-bucket/
custom-eula.pdf"
                            }
                        ]
                    }
                ]
            }
        },
        {
            "ChangeType": "UpdateAvailability",
            "Entity": {
                "Type": "Offer@1.0",
                "Identifier": "$CreateOfferChange.Entity.Identifier"
            },
            "DetailsDocument": {
                "AvailabilityEndDate": "2023-12-31"
            }
        },
        {
            "ChangeType": "UpdatePricingTerms",
            "Entity": {
                "Type": "Offer@1.0",
                "Identifier": "$CreateOfferChange.Entity.Identifier"
            },
            "DetailsDocument": {
                "PricingModel": "Contract",
                "Terms": [
                    {
                        "Type": "ConfigurableUpfrontPricingTerm",
                        "CurrencyCode": "USD",
                        "RateCards": [
                            {
                                "Selector": {
                                    "Type": "Duration",
                                    "Value": "P12M"
                                },
                                "RateCard": [
                                    {
                                        "DimensionKey": "ReadOnlyUsers",
                                        "Price": "220.00"
                                    }
                                ],
                                "Constraints": {
```

```
                                    "MultipleDimensionSelection": "Allowed",
                                    "QuantityConfiguration": "Allowed"
                                }
                            }
                        ]
                    }
                ]
            }
        },
        {
            "ChangeType": "ReleaseOffer",
            "Entity": {
                "Type": "Offer@1.0",
                "Identifier": "$CreateOfferChange.Entity.Identifier"
            },
            "DetailsDocument": {}
        }
    ]
}
```

- Einzelheiten zur API finden Sie StartChangeSetin der AWS SDK for Java 2.x API-Referenz.

Erstellen eines privaten Angebots mit stündlichen jährlichen Preisen und einem flexiblen Zahlungsplan für ein AMI-Produkt

Das folgende Codebeispiel zeigt, wie Sie ein privates Angebot mit stündlichen jährlichen Preisen und einem flexiblen Zahlungsplan für ein AMI-Produkt erstellen.

SDK für Java 2.x

> **Note**
>
> Es gibt noch mehr dazu GitHub. Hier finden Sie das vollständige Beispiel und erfahren, wie Sie das Repository der Codebibliothek der AWS Marketplace -API-Referenz einrichten und ausführen.

Um dieses Beispiel auszuführen, übergeben Sie das folgende JSON-Changeset an `RunChangesets` in Dienstprogramme, um ein Changeset zu starten aus dem Abschnitt Dienstprogramme.

```
{
    "Catalog": "AWSMarketplace",
    "ChangeSet": [
        {
            "ChangeType": "CreateOffer",
            "ChangeName": "CreateOfferChange",
            "Entity": {
                "Type": "Offer@1.0"
            },
            "DetailsDocument": {
                "ProductId": "prod-1111111111111"
            }
        },
        {
            "ChangeType": "UpdateInformation",
            "Entity": {
                "Type": "Offer@1.0",
                "Identifier": "$CreateOfferChange.Entity.Identifier"
            },
            "DetailsDocument": {
                "Name": "Test private offer for AmiProduct using AWS Marketplace API
 Reference Code",
                "Description": "Test private offer with hourly annual pricing for
 AmiProduct using AWS Marketplace API Reference Code"
            }
        },
        {
            "ChangeType": "UpdateTargeting",
            "Entity": {
                "Type": "Offer@1.0",
                "Identifier": "$CreateOfferChange.Entity.Identifier"
            },
            "DetailsDocument": {
                "PositiveTargeting": {
                    "BuyerAccounts": [
                        "111111111111",
                        "222222222222"
                    ]
                }
            }
        },
        {
            "ChangeType": "UpdateLegalTerms",
```

```
            "Entity": {
                "Type": "Offer@1.0",
                "Identifier": "$CreateOfferChange.Entity.Identifier"
            },
            "DetailsDocument": {
                "Terms": [
                    {
                        "Type": "LegalTerm",
                        "Documents": [
                            {
                                "Type": "CustomEula",
                                "Url": "https://s3.amazonaws.com/sample-bucket/
custom-eula.pdf"
                            }
                        ]
                    }
                ]
            }
        },
        {
            "ChangeType": "UpdateAvailability",
            "Entity": {
                "Type": "Offer@1.0",
                "Identifier": "$CreateOfferChange.Entity.Identifier"
            },
            "DetailsDocument": {
                "AvailabilityEndDate": "2023-12-31"
            }
        },
        {
            "ChangeType": "UpdatePricingTerms",
            "Entity": {
                "Type": "Offer@1.0",
                "Identifier": "$CreateOfferChange.Entity.Identifier"
            },
            "DetailsDocument": {
                "PricingModel": "Usage",
                "Terms": [
                    {
                        "Type": "UsageBasedPricingTerm",
                        "CurrencyCode": "USD",
                        "RateCards": [
                            {
                                "RateCard": [
```

```
                                {
                                    "DimensionKey": "t2.micro",
                                    "Price": "0.17"
                                }
                            ]
                        }
                    ]
                },
                {
                    "Type": "FixedUpfrontPricingTerm",
                    "CurrencyCode": "USD",
                    "Price": "0.0",
                    "Duration": "P365D",
                    "Grants": [
                        {
                            "DimensionKey": "t2.micro",
                            "MaxQuantity": 1
                        }
                    ]
                }
            ]
        }
    },
    {
        "ChangeType": "UpdateValidityTerms",
        "Entity": {
            "Type": "Offer@1.0",
            "Identifier": "$CreateOfferChange.Entity.Identifier"
        },
        "DetailsDocument": {
            "Terms": [
                {
                    "Type": "ValidityTerm",
                    "AgreementDuration": "P650D"
                }
            ]
        }
    },
    {
        "ChangeType": "UpdatePaymentScheduleTerms",
        "Entity": {
            "Type": "Offer@1.0",
            "Identifier": "$CreateOfferChange.Entity.Identifier"
        },
```

```
            "DetailsDocument": {
                "Terms": [
                    {
                        "Type": "PaymentScheduleTerm",
                        "CurrencyCode": "USD",
                        "Schedule": [
                            {
                                "ChargeDate": "2024-01-01",
                                "ChargeAmount": "200.00"
                            },
                            {
                                "ChargeDate": "2024-02-01",
                                "ChargeAmount": "170.00"
                            }
                        ]
                    }
                ]
            }
        },
        {
            "ChangeType": "ReleaseOffer",
            "Entity": {
                "Type": "Offer@1.0",
                "Identifier": "$CreateOfferChange.Entity.Identifier"
            },
            "DetailsDocument": {}
        }
    ]
}
```

- Einzelheiten zur API finden Sie StartChangeSetin der AWS SDK for Java 2.x API-Referenz.

Erstellen eines privaten Angebots mit stündlichen jährlichen Preisen für ein AMI-Produkt

Das folgende Codebeispiel zeigt, wie Sie ein privates Angebot mit stündlichen jährlichen Preisen für ein AMI-Produkt erstellen.

SDK für Java 2.x

> **Note**
>
> Es gibt noch mehr dazu GitHub. Hier finden Sie das vollständige Beispiel und erfahren, wie Sie das Repository der Codebibliothek der AWS Marketplace -API-Referenz einrichten und ausführen.

Um dieses Beispiel auszuführen, übergeben Sie das folgende JSON-Changeset an `RunChangesets` in Dienstprogramme, um ein Changeset zu starten aus dem Abschnitt Dienstprogramme.

```
{
    "Catalog": "AWSMarketplace",
    "ChangeSet": [
        {
            "ChangeType": "CreateOffer",
            "ChangeName": "CreateOfferChange",
            "Entity": {
                "Type": "Offer@1.0"
            },
            "DetailsDocument": {
                "ProductId": "prod-1111111111111"
            }
        },
        {
            "ChangeType": "UpdateInformation",
            "Entity": {
                "Type": "Offer@1.0",
                "Identifier": "$CreateOfferChange.Entity.Identifier"
            },
            "DetailsDocument": {
                "Name": "Test private offer for AmiProduct using AWS Marketplace API
 Reference Code",
                "Description": "Test private offer with hourly annual pricing for
 AmiProduct using AWS Marketplace API Reference Code"
            }
        },
        {
            "ChangeType": "UpdateTargeting",
            "Entity": {
```

```
                "Type": "Offer@1.0",
                "Identifier": "$CreateOfferChange.Entity.Identifier"
            },
            "DetailsDocument": {
                "PositiveTargeting": {
                    "BuyerAccounts": [
                        "111111111111",
                        "222222222222"
                    ]
                }
            }
        },
        {
            "ChangeType": "UpdateLegalTerms",
            "Entity": {
                "Type": "Offer@1.0",
                "Identifier": "$CreateOfferChange.Entity.Identifier"
            },
            "DetailsDocument": {
                "Terms": [
                    {
                        "Type": "LegalTerm",
                        "Documents": [
                            {
                                "Type": "CustomEula",
                                "Url": "https://s3.amazonaws.com/sample-bucket/
custom-eula.pdf"
                            }
                        ]
                    }
                ]
            }
        },
        {
            "ChangeType": "UpdateAvailability",
            "Entity": {
                "Type": "Offer@1.0",
                "Identifier": "$CreateOfferChange.Entity.Identifier"
            },
            "DetailsDocument": {
                "AvailabilityEndDate": "2023-12-31"
            }
        },
        {
```

```
            "ChangeType": "UpdatePricingTerms",
            "Entity": {
                "Type": "Offer@1.0",
                "Identifier": "$CreateOfferChange.Entity.Identifier"
            },
            "DetailsDocument": {
                "PricingModel": "Usage",
                "Terms": [
                    {
                        "Type": "UsageBasedPricingTerm",
                        "CurrencyCode": "USD",
                        "RateCards": [
                            {
                                "RateCard": [
                                    {
                                        "DimensionKey": "t2.micro",
                                        "Price": "0.17"
                                    }
                                ]
                            }
                        ]
                    },
                    {
                        "Type": "ConfigurableUpfrontPricingTerm",
                        "CurrencyCode": "USD",
                        "RateCards": [
                            {
                                "Selector": {
                                    "Type": "Duration",
                                    "Value": "P365D"
                                },
                                "RateCard": [
                                    {
                                        "DimensionKey": "t2.micro",
                                        "Price": "220.00"
                                    }
                                ],
                                "Constraints": {
                                    "MultipleDimensionSelection": "Allowed",
                                    "QuantityConfiguration": "Allowed"
                                }
                            }
                        ]
                    }
```

```
                ]
            }
        },
        {
            "ChangeType": "UpdateValidityTerms",
            "Entity": {
                "Type": "Offer@1.0",
                "Identifier": "$CreateOfferChange.Entity.Identifier"
            },
            "DetailsDocument": {
                "Terms": [
                    {
                        "Type": "ValidityTerm",
                        "AgreementDuration": "P650D"
                    }
                ]
            }
        },
        {
            "ChangeType": "ReleaseOffer",
            "Entity": {
                "Type": "Offer@1.0",
                "Identifier": "$CreateOfferChange.Entity.Identifier"
            },
            "DetailsDocument": {}
        }
    ]
}
```

- Einzelheiten zur API finden Sie StartChangeSetin der AWS SDK for Java 2.x API-Referenz.

Erstellen eines privaten Angebots mit stündlichen Preisen für ein AMI-Produkt

Das folgende Codebeispiel zeigt, wie Sie ein privates Angebot mit stündlichen Preisen für ein AMI-Produkt erstellen.

SDK für Java 2.x

> **Note**
>
> Es gibt noch mehr dazu GitHub. Hier finden Sie das vollständige Beispiel und erfahren, wie Sie das Repository der Codebibliothek der AWS Marketplace -API-Referenz einrichten und ausführen.

Um dieses Beispiel auszuführen, übergeben Sie das folgende JSON-Changeset an `RunChangesets` in Dienstprogramme, um ein Changeset zu starten aus dem Abschnitt Dienstprogramme.

```
{
    "Catalog": "AWSMarketplace",
    "ChangeSet": [
        {
            "ChangeType": "CreateOffer",
            "ChangeName": "CreateOfferChange",
            "Entity": {
                "Type": "Offer@1.0"
            },
            "DetailsDocument": {
                "ProductId": "prod-1111111111111"
            }
        },
        {
            "ChangeType": "UpdateInformation",
            "Entity": {
                "Type": "Offer@1.0",
                "Identifier": "$CreateOfferChange.Entity.Identifier"
            },
            "DetailsDocument": {
                "Name": "Test private offer for AmiProduct using AWS Marketplace API
 Reference Code",
                "Description": "Test private offer with hourly pricing for
 AmiProduct using AWS Marketplace API Reference Code"
            }
        },
        {
            "ChangeType": "UpdateTargeting",
            "Entity": {
```

```
                "Type": "Offer@1.0",
                "Identifier": "$CreateOfferChange.Entity.Identifier"
            },
            "DetailsDocument": {
                "PositiveTargeting": {
                    "BuyerAccounts": [
                        "111111111111",
                        "222222222222"
                    ]
                }
            }
        },
        {
            "ChangeType": "UpdateLegalTerms",
            "Entity": {
                "Type": "Offer@1.0",
                "Identifier": "$CreateOfferChange.Entity.Identifier"
            },
            "DetailsDocument": {
                "Terms": [
                    {
                        "Type": "LegalTerm",
                        "Documents": [
                            {
                                "Type": "StandardEula",
                                "Version": "2022-07-14"
                            }
                        ]
                    }
                ]
            }
        },
        {
            "ChangeType": "UpdateAvailability",
            "Entity": {
                "Type": "Offer@1.0",
                "Identifier": "$CreateOfferChange.Entity.Identifier"
            },
            "DetailsDocument": {
                "AvailabilityEndDate": "2025-01-01"
            }
        },
        {
            "ChangeType": "UpdatePricingTerms",
```

```
            "Entity": {
                "Type": "Offer@1.0",
                "Identifier": "$CreateOfferChange.Entity.Identifier"
            },
            "DetailsDocument": {
                "PricingModel": "Usage",
                "Terms": [
                    {
                        "Type": "UsageBasedPricingTerm",
                        "CurrencyCode": "USD",
                        "RateCards": [
                            {
                                "RateCard": [
                                    {
                                        "DimensionKey": "t2.micro",
                                        "Price": "0.15"
                                    }
                                ]
                            }
                        ]
                    }
                ]
            }
        },
        {
            "ChangeType": "UpdateValidityTerms",
            "Entity": {
                "Type": "Offer@1.0",
                "Identifier": "$CreateOfferChange.Entity.Identifier"
            },
            "DetailsDocument": {
                "Terms": [
                    {
                        "Type": "ValidityTerm",
                        "AgreementDuration": "P30D"
                    }
                ]
            }
        },
        {
            "ChangeType": "ReleaseOffer",
            "Entity": {
                "Type": "Offer@1.0",
                "Identifier": "$CreateOfferChange.Entity.Identifier"
```

```
            },
            "DetailsDocument": {}
        }
    ]
}
```

- Einzelheiten zur API finden Sie StartChangeSetin der AWS SDK for Java 2.x API-Referenz.

Erstellen eines privaten Angebots mit Abonnementpreisen für ein SaaS-Produkt

Das folgende Codebeispiel zeigt, wie Sie ein privates Angebot mit Abonnementpreisen für ein SaaS-Produkt erstellen.

SDK für Java 2.x

> **Note**
>
> Es gibt noch mehr dazu GitHub. Hier finden Sie das vollständige Beispiel und erfahren, wie Sie das Repository der Codebibliothek der AWS Marketplace -API-Referenz einrichten und ausführen.

Um dieses Beispiel auszuführen, übergeben Sie das folgende JSON-Changeset an `RunChangesets` in Dienstprogramme, um ein Changeset zu starten aus dem Abschnitt Dienstprogramme.

```
{
    "Catalog": "AWSMarketplace",
    "ChangeSet": [
        {
            "ChangeType": "CreateOffer",
            "Entity": {
                "Type": "Offer@1.0"
            },
            "ChangeName": "CreateOfferChange",
            "DetailsDocument": {
                "ProductId": "prod-1111111111111"
            }
        },
        {
            "ChangeType": "UpdateInformation",
```

```
            "Entity": {
                "Type": "Offer@1.0",
                "Identifier": "$CreateOfferChange.Entity.Identifier"
            },
            "DetailsDocument": {
                "Name": "Test private offer for SaaSProduct using AWS Marketplace
API Reference Code",
                "Description": "Test private offer with subscription pricing for
SaaSProduct using AWS Marketplace API Reference Code"
            }
        },
        {
            "ChangeType": "UpdateTargeting",
            "Entity": {
                "Type": "Offer@1.0",
                "Identifier": "$CreateOfferChange.Entity.Identifier"
            },
            "DetailsDocument": {
                "PositiveTargeting": {
                    "BuyerAccounts": [
                        "111111111111",
                        "222222222222"
                    ]
                }
            }
        },
        {
            "ChangeType": "UpdatePricingTerms",
            "Entity": {
                "Type": "Offer@1.0",
                "Identifier": "$CreateOfferChange.Entity.Identifier"
            },
            "DetailsDocument": {
                "PricingModel": "Usage",
                "Terms": [
                    {
                        "Type": "UsageBasedPricingTerm",
                        "CurrencyCode": "USD",
                        "RateCards": [
                            {
                                "RateCard": [
                                    {
                                        "DimensionKey": "WorkloadSmall",
                                        "Price": "0.13"
```

```
                                    },
                                    {
                                        "DimensionKey": "WorkloadMedium",
                                        "Price": "0.22"
                                    }
                                ]
                            }
                        ]
                    }
                ]
            }
        },
        {
            "ChangeType": "UpdateValidityTerms",
            "Entity": {
                "Type": "Offer@1.0",
                "Identifier": "$CreateOfferChange.Entity.Identifier"
            },
            "DetailsDocument": {
                "Terms": [
                    {
                        "Type": "ValidityTerm",
                        "AgreementDuration": "P30D"
                    }
                ]
            }
        },
        {
            "ChangeType": "UpdateLegalTerms",
            "Entity": {
                "Type": "Offer@1.0",
                "Identifier": "$CreateOfferChange.Entity.Identifier"
            },
            "DetailsDocument": {
                "Terms": [
                    {
                        "Type": "LegalTerm",
                        "Documents": [
                            {
                                "Type": "CustomEula",
                                "Url": "https://s3.amazonaws.com/sample-bucket/
custom-eula.pdf"
                            }
                        ]
```

```
                    }
                ]
            }
        },
        {
            "ChangeType": "UpdateAvailability",
            "Entity": {
                "Type": "Offer@1.0",
                "Identifier": "$CreateOfferChange.Entity.Identifier"
            },
            "DetailsDocument": {
                "AvailabilityEndDate": "2023-12-31"
            }
        },
        {
            "ChangeType": "ReleaseOffer",
            "Entity": {
                "Type": "Offer@1.0",
                "Identifier": "$CreateOfferChange.Entity.Identifier"
            },
            "DetailsDocument": {}
        }
    ]
}
```

- Einzelheiten zur API finden Sie StartChangeSetin der AWS SDK for Java 2.x API-Referenz.

Erstellen eines privaten Angebots mit gestaffelten Preisen für ein SaaS-Produkt

Das folgende Codebeispiel zeigt, wie Sie ein privates Angebot mit gestaffelten Preisen für ein SaaS-Produkt erstellen.

SDK für Java 2.x

> **Note**
>
> Es gibt noch mehr dazu GitHub. Hier finden Sie das vollständige Beispiel und erfahren, wie Sie das Repository der Codebibliothek der AWS Marketplace -API-Referenz einrichten und ausführen.

Um dieses Beispiel auszuführen, übergeben Sie das folgende JSON-Changeset an `RunChangesets` in Dienstprogramme, um ein Changeset zu starten aus dem Abschnitt Dienstprogramme.

```
{
    "Catalog": "AWSMarketplace",
    "ChangeSet": [
        {
            "ChangeType": "CreateOffer",
            "Entity": {
                "Type": "Offer@1.0"
            },
            "ChangeName": "CreateOfferChange",
            "DetailsDocument": {
                "ProductId": "prod-1111111111111"
            }
        },
        {
            "ChangeType": "UpdateInformation",
            "Entity": {
                "Type": "Offer@1.0",
                "Identifier": "$CreateOfferChange.Entity.Identifier"
            },
            "DetailsDocument": {
                "Name": "Test private offer for SaaSProduct using AWS Marketplace
 API Reference Code",
                "Description": "Test private offer with subscription pricing for
 SaaSProduct using AWS Marketplace API Reference Code"
            }
        },
        {
            "ChangeType": "UpdateTargeting",
            "Entity": {
                "Type": "Offer@1.0",
                "Identifier": "$CreateOfferChange.Entity.Identifier"
            },
            "DetailsDocument": {
                "PositiveTargeting": {
                    "BuyerAccounts": [
                        "111111111111",
                        "222222222222"
                    ]
                }
```

```
            }
        },
        {
            "ChangeType": "UpdatePricingTerms",
            "Entity": {
                "Type": "Offer@1.0",
                "Identifier": "$CreateOfferChange.Entity.Identifier"
            },
            "DetailsDocument": {
                "PricingModel": "Contract",
                "Terms": [
                    {
                        "Type": "ConfigurableUpfrontPricingTerm",
                        "CurrencyCode": "USD",
                        "RateCards": [
                            {
                                "Selector": {
                                    "Type": "Duration",
                                    "Value": "P12M"
                                },
                                "RateCard": [
                                    {
                                        "DimensionKey": "BasicService",
                                        "Price": "120.00"
                                    },
                                    {
                                        "DimensionKey": "PremiumService",
                                        "Price": "200.00"
                                    }
                                ],
                                "Constraints": {
                                    "MultipleDimensionSelection": "Disallowed",
                                    "QuantityConfiguration": "Disallowed"
                                }
                            }
                        ]
                    }
                ]
            }
        },
        {
            "ChangeType": "UpdateLegalTerms",
            "Entity": {
                "Type": "Offer@1.0",
```

```
                "Identifier": "$CreateOfferChange.Entity.Identifier"
            },
            "DetailsDocument": {
                "Terms": [
                    {
                        "Type": "LegalTerm",
                        "Documents": [
                            {
                                "Type": "CustomEula",
                                "Url": "https://s3.amazonaws.com/sample-bucket/
custom-eula.pdf"
                            }
                        ]
                    }
                ]
            }
        },
        {
            "ChangeType": "UpdateAvailability",
            "Entity": {
                "Type": "Offer@1.0",
                "Identifier": "$CreateOfferChange.Entity.Identifier"
            },
            "DetailsDocument": {
                "AvailabilityEndDate": "2023-12-31"
            }
        },
        {
            "ChangeType": "ReleaseOffer",
            "Entity": {
                "Type": "Offer@1.0",
                "Identifier": "$CreateOfferChange.Entity.Identifier"
            },
            "DetailsDocument": {}
        }
    ]
}
```

- Einzelheiten zur API finden Sie StartChangeSetin der AWS SDK for Java 2.x API-Referenz.

Erstellen eines öffentlichen kostenlosen Testangebots mit Abonnementpreisen für ein SaaS-Produkt

Das folgende Codebeispiel zeigt, wie Sie ein öffentliches kostenloses Testangebot mit Abonnementpreisen für ein SaaS-Produkt erstellen.

SDK für Java 2.x

> **Note**
>
> Es gibt noch mehr dazu GitHub. Hier finden Sie das vollständige Beispiel und erfahren, wie Sie das Repository der Codebibliothek der AWS Marketplace -API-Referenz einrichten und ausführen.

Um dieses Beispiel auszuführen, übergeben Sie das folgende JSON-Changeset an `RunChangesets` in Dienstprogramme, um ein Changeset zu starten aus dem Abschnitt Dienstprogramme.

```
{
    "Catalog": "AWSMarketplace",
    "ChangeSet": [
        {
            "ChangeType": "CreateOffer",
            "Entity": {
                "Type": "Offer@1.0"
            },
            "ChangeName": "CreateOfferChange",
            "DetailsDocument": {
                "ProductId": "prod-1111111111111"
            }
        },
        {
            "ChangeType": "UpdateInformation",
            "Entity": {
                "Type": "Offer@1.0",
                "Identifier": "$CreateOfferChange.Entity.Identifier"
            },
            "DetailsDocument": {
                "Name": "Test public free trial offer for SaaSProduct using AWS
 Marketplace API Reference Code",
                "Description": "Test public free trial offer with subscription
 pricing for SaaSProduct using AWS Marketplace API Reference Code"
```

```
            }
        },
        {
            "ChangeType": "UpdatePricingTerms",
            "Entity": {
                "Type": "Offer@1.0",
                "Identifier": "$CreateOfferChange.Entity.Identifier"
            },
            "DetailsDocument": {
                "PricingModel": "Free",
                "Terms": [
                    {
                        "Type": "FreeTrialPricingTerm",
                        "Duration": "P20D",
                        "Grants": [
                            {
                                "DimensionKey": "WorkloadSmall"
                            },
                            {
                                "DimensionKey": "WorkloadMedium"
                            }
                        ]
                    }
                ]
            }
        },
        {
            "ChangeType": "UpdateLegalTerms",
            "Entity": {
                "Type": "Offer@1.0",
                "Identifier": "$CreateOfferChange.Entity.Identifier"
            },
            "DetailsDocument": {
                "Terms": [
                    {
                        "Type": "LegalTerm",
                        "Documents": [
                            {
                                "Type": "StandardEula",
                                "Version": "2022-07-14"
                            }
                        ]
                    }
                ]
```

```
            }
        },
        {
            "ChangeType": "ReleaseOffer",
            "Entity": {
                "Type": "Offer@1.0",
                "Identifier": "$CreateOfferChange.Entity.Identifier"
            },
            "DetailsDocument": {}
        }
    ]
}
```

- Einzelheiten zur API finden Sie StartChangeSetin der AWS SDK for Java 2.x API-Referenz.

Erstellen eines privaten Ersatzangebots mit Vertragspreisen

Das folgende Codebeispiel zeigt, wie Sie ein privates Ersatzangebot aus einer bestehenden Vereinbarung mit Vertragspreisen erstellen.

SDK für Java 2.x

> **Note**
>
> Es gibt noch mehr dazu GitHub. Hier finden Sie das vollständige Beispiel und erfahren, wie Sie das Repository der Codebibliothek der AWS Marketplace -API-Referenz einrichten und ausführen.

Um dieses Beispiel auszuführen, übergeben Sie das folgende JSON-Changeset an `RunChangesets` in Dienstprogramme, um ein Changeset zu starten aus dem Abschnitt Dienstprogramme.

```
{
    "Catalog": "AWSMarketplace",
    "ChangeSet": [
        {
            "ChangeType" : "CreateReplacementOffer",
            "Entity": {
                "Type": "Offer@1.0"
```

```
            },
            "ChangeName": "CreateReplacementOffer",
            "DetailsDocument": {
                "AgreementId": "agmt-111111111111111111111111"
            }
        },
        {
            "ChangeType": "UpdateInformation",
            "Entity": {
                "Type": "Offer@1.0",
                "Identifier": "$CreateReplacementOffer.Entity.Identifier"
            },
            "DetailsDocument": {
                "Name": "Test replacement offer for SaaSProduct using AWS
 Marketplace API Reference Codes",
                "Description": "Test private replacement offer with contract pricing
 for SaaSProduct"
            }
        },
        {
            "ChangeType": "UpdatePricingTerms",
            "Entity": {
                "Type": "Offer@1.0",
                "Identifier": "$CreateReplacementOffer.Entity.Identifier"
            },
            "DetailsDocument": {
                "PricingModel": "Contract",
                "Terms": [
                    {
                        "Type": "FixedUpfrontPricingTerm",
                        "CurrencyCode": "USD",
                        "Price": "0.0",
                        "Grants": [
                            {
                                "DimensionKey": "BasicService",
                                "MaxQuantity": 2
                            }
                        ]
                    }
                ]
            }
        },
        {
            "ChangeType": "UpdateValidityTerms",
```

```
            "Entity": {
                "Type": "Offer@1.0",
                "Identifier": "$CreateReplacementOffer.Entity.Identifier"
            },
            "DetailsDocument": {
                "Terms": [
                    {
                        "Type": "ValidityTerm",
                        "AgreementEndDate": "2024-01-30"
                    }
                ]
            }
        },
        {
            "ChangeType": "UpdatePaymentScheduleTerms",
            "Entity": {
                "Type": "Offer@1.0",
                "Identifier": "$CreateReplacementOffer.Entity.Identifier"
            },
            "DetailsDocument": {
                "Terms": [
                    {
                        "Type": "PaymentScheduleTerm",
                        "CurrencyCode": "USD",
                        "Schedule": [
                            {
                                "ChargeDate": "2024-01-01",
                                "ChargeAmount": "0"
                            }
                        ]
                    }
                ]
            }
        },
        {
            "ChangeType": "UpdateLegalTerms",
            "Entity": {
                "Type": "Offer@1.0",
                "Identifier": "$CreateReplacementOffer.Entity.Identifier"
            },
            "DetailsDocument": {
                "Terms": [
                    {
                        "Type": "LegalTerm",
```

```
                        "Documents": [
                            {
                                "Type": "StandardEula",
                                "Version": "2022-07-14"
                            }
                        ]
                    }
                ]
            }
        },
        {
            "ChangeType": "UpdateAvailability",
            "Entity": {
                "Type": "Offer@1.0",
                "Identifier": "$CreateReplacementOffer.Entity.Identifier"
            },
            "DetailsDocument": {
                "AvailabilityEndDate": "2023-12-31"
            }
        },
        {
            "ChangeType": "ReleaseOffer",
            "Entity": {
                "Type": "Offer@1.0",
                "Identifier": "$CreateReplacementOffer.Entity.Identifier"
            },
            "DetailsDocument": {}
        }
    ]
}
```

- Einzelheiten zur API finden Sie StartChangeSetin der AWS SDK for Java 2.x API-Referenz.

Beschreiben eines öffentlichen Angebots

Das folgende Codebeispiel veranschaulicht, wie Sie ein öffentliches Angebot beschreiben.

SDK für Java 2.x

> **Note**
>
> Es gibt noch mehr dazu GitHub. Hier finden Sie das vollständige Beispiel und erfahren, wie Sie das Repository der Codebibliothek der AWS Marketplace -API-Referenz einrichten und ausführen.

```
// Copyright Amazon.com, Inc. or its affiliates. All Rights Reserved.
// SPDX-License-Identifier: Apache-2.0
package com.example.awsmarketplace.catalogapi;

import static com.example.awsmarketplace.utils.ReferenceCodesConstants.*;
import com.example.awsmarketplace.utils.ReferenceCodesUtils;

import software.amazon.awssdk.auth.credentials.ProfileCredentialsProvider;
import software.amazon.awssdk.http.apache.ApacheHttpClient;
import software.amazon.awssdk.services.marketplacecatalog.MarketplaceCatalogClient;
import
 software.amazon.awssdk.services.marketplacecatalog.model.DescribeEntityRequest;
import
 software.amazon.awssdk.services.marketplacecatalog.model.DescribeEntityResponse;

public class DescribeEntity {

 /*
  * Describe my AMI or SaaS or Container product and check if it contains all the
 information I need to know about the product
  */
 public static void main(String[] args) {

  String offerId = args.length > 0 ? args[0] : OFFER_ID;

  DescribeEntityResponse describeEntityResponse =
 getDescribeEntityResponse(offerId);

  ReferenceCodesUtils.formatOutput(describeEntityResponse);
 }

 public static DescribeEntityResponse getDescribeEntityResponse(String offerId) {
  MarketplaceCatalogClient marketplaceCatalogClient =
```

```
    MarketplaceCatalogClient.builder()
    .httpClient(ApacheHttpClient.builder().build())
    .credentialsProvider(ProfileCredentialsProvider.create())
    .build();

  DescribeEntityRequest describeEntityRequest =
    DescribeEntityRequest.builder()
    .catalog(AWS_MP_CATALOG)
    .entityId(offerId)
    .build();

  DescribeEntityResponse describeEntityResponse =
 marketplaceCatalogClient.describeEntity(describeEntityRequest);
  return describeEntityResponse;
 }
}
```

- Einzelheiten zur API finden Sie DescribeEntityin der AWS SDK for Java 2.x API-Referenz.

Ablaufen des Entwurfs eines privaten Angebots

Das folgende Codebeispiel zeigt, wie Sie das Ablaufdatum eines privaten Angebots auf ein Datum in der Vergangenheit festlegen, sodass Käufer das Angebot nicht mehr sehen.

SDK für Java 2.x

> **Note**
>
> Es gibt noch mehr dazu GitHub. Hier finden Sie das vollständige Beispiel und erfahren, wie Sie das Repository der Codebibliothek der AWS Marketplace -API-Referenz einrichten und ausführen.

Um dieses Beispiel auszuführen, übergeben Sie das folgende JSON-Changeset an `RunChangesets` in Dienstprogramme, um ein Changeset zu starten aus dem Abschnitt Dienstprogramme.

```
{
    "Catalog": "AWSMarketplace",
    "ChangeSet": [
```

```
        {
            "ChangeType": "UpdateAvailability",
            "Entity": {
                "Type": "Offer@1.0",
                "Identifier": "offer-1111111111111"
            },
            "DetailsDocument": {
                "AvailabilityEndDate": "2023-01-01"
            }
        }
    ]
}
```

- Einzelheiten zur API finden Sie StartChangeSetin der AWS SDK for Java 2.x API-Referenz.

Auflisten aller privaten Angebote

Das folgende Codebeispiel zeigt, wie Sie alle privaten Angebote auflisten.

SDK für Java 2.x

> **Note**
>
> Es gibt noch mehr dazu GitHub. Hier finden Sie das vollständige Beispiel und erfahren, wie Sie das Repository der Codebibliothek der AWS Marketplace -API-Referenz einrichten und ausführen.

```
package com.example.awsmarketplace.catalogapi;

import java.util.ArrayList;
import java.util.List;

import static com.example.awsmarketplace.utils.ReferenceCodesConstants.*;
import com.example.awsmarketplace.utils.ReferenceCodesUtils;

import software.amazon.awssdk.auth.credentials.ProfileCredentialsProvider;
import software.amazon.awssdk.http.apache.ApacheHttpClient;
import software.amazon.awssdk.services.marketplacecatalog.MarketplaceCatalogClient;
import
 software.amazon.awssdk.services.marketplacecatalog.model.DescribeEntityRequest;
```

```
import
 software.amazon.awssdk.services.marketplacecatalog.model.DescribeEntityResponse;
import software.amazon.awssdk.services.marketplacecatalog.model.EntitySummary;
import software.amazon.awssdk.services.marketplacecatalog.model.EntityTypeFilters;
import software.amazon.awssdk.services.marketplacecatalog.model.ListEntitiesRequest;
import
 software.amazon.awssdk.services.marketplacecatalog.model.ListEntitiesResponse;
import
 software.amazon.awssdk.services.marketplacecatalog.model.OfferAvailabilityEndDateFilter;
import
 software.amazon.awssdk.services.marketplacecatalog.model.OfferAvailabilityEndDateFilterDate
import
 software.amazon.awssdk.services.marketplacecatalog.model.OfferBuyerAccountsFilter;
import software.amazon.awssdk.services.marketplacecatalog.model.OfferFilters;
import
 software.amazon.awssdk.services.marketplacecatalog.model.OfferReleaseDateFilter;
import
 software.amazon.awssdk.services.marketplacecatalog.model.OfferReleaseDateFilterDateRange;
import
 software.amazon.awssdk.services.marketplacecatalog.model.OfferTargetingFilter;

public class ListAllPrivateOffers {

 /*
  * List all my private offers and sort or filter them by Offer Publish Date, Offer
 Expiry Date and Buyer IDs
  *
  * OfferTargetingFilter = BuyerAccounts (private offer);
  * OfferBuyerAccountsFilter: Buyer IDs filter
  * OfferAvailabilityEndDateFilter : Offer Expiry Date filter
  * OfferReleaseDateFilter : Offer Publish Date filter
  */

 private static MarketplaceCatalogClient marketplaceCatalogClient =
   MarketplaceCatalogClient.builder()
   .httpClient(ApacheHttpClient.builder().build())
   .credentialsProvider(ProfileCredentialsProvider.create())
   .build();

 public static void main(String[] args) {

  String offerReleaseDateAfterValue = "2023-01-01T23:59:59Z";
  String offerAvailableEndDateAfterValue = "2040-12-24T23:59:59Z";
```

```
 List<EntitySummary> entitySummaryList =
getEntitySummaryList(offerReleaseDateAfterValue, offerAvailableEndDateAfterValue);

 // for each offer id, output the offer detail using DescribeEntity API


 for (EntitySummary entitySummary : entitySummaryList) {
  DescribeEntityRequest describeEntityRequest =
    DescribeEntityRequest.builder()
    .catalog(AWS_MP_CATALOG)
    .entityId(entitySummary.entityId())
    .build();
  DescribeEntityResponse describeEntityResponse =
marketplaceCatalogClient.describeEntity(describeEntityRequest);
  ReferenceCodesUtils.formatOutput(describeEntityResponse);
 }
}

public static List<EntitySummary> getEntitySummaryList (String
offerReleaseDateAfterValue, String offerAvailableEndDateAfterValue) {

 EntityTypeFilters entityTypeFilters =
   EntityTypeFilters.builder()
   .offerFilters(OfferFilters.builder()
     .targeting(OfferTargetingFilter.builder()
       .valueListWithStrings(OFFER_TARGETING_BUYERACCOUNTS)
       .build())
     .buyerAccounts(OfferBuyerAccountsFilter.builder()
       .wildCardValue(BUYER_ACCOUNT_ID)
       .build())
     .availabilityEndDate(OfferAvailabilityEndDateFilter.builder()
       .dateRange(OfferAvailabilityEndDateFilterDateRange.builder()
         .afterValue(offerAvailableEndDateAfterValue).build())
       .build())
     .releaseDate(OfferReleaseDateFilter.builder()
       .dateRange(OfferReleaseDateFilterDateRange.builder()
         .afterValue(offerReleaseDateAfterValue)
         .build())
       .build())
     .build())
   .build();

 ListEntitiesRequest listEntitiesRequest =
   ListEntitiesRequest.builder()
```

```
    .catalog(AWS_MP_CATALOG)
    .entityType(ENTITY_TYPE_OFFER).maxResults(10)
    .entityTypeFilters(entityTypeFilters)
    .nextToken(null)
    .build();

  ListEntitiesResponse listEntitiesResponse =
 marketplaceCatalogClient.listEntities(listEntitiesRequest);
  List<EntitySummary> entitySummaryList = new ArrayList<EntitySummary>();

  entitySummaryList.addAll(listEntitiesResponse.entitySummaryList());

  while ( listEntitiesResponse.nextToken() != null &&
 listEntitiesResponse.nextToken().length() > 0) {
   listEntitiesRequest =
     ListEntitiesRequest.builder()
     .catalog(AWS_MP_CATALOG)
     .entityType(ENTITY_TYPE_OFFER)
     .maxResults(10)
     .entityTypeFilters(entityTypeFilters)
     .nextToken(listEntitiesResponse.nextToken())
     .build();
   listEntitiesResponse =
 marketplaceCatalogClient.listEntities(listEntitiesRequest);
   entitySummaryList.addAll(listEntitiesResponse.entitySummaryList());
  }

  return entitySummaryList;
 }

}
```

- Einzelheiten zur API finden Sie StartChangeSetin der AWS SDK for Java 2.x API-Referenz.

Auflisten freigegebener öffentlicher und privater Angebote für eine bestimmte Produkt-ID

Das folgende Codebeispiel zeigt, wie Sie freigegebene öffentliche und private Angebote für eine bestimmte Produkt-ID auflisten.

SDK für Java 2.x

> **Note**
>
> Es gibt noch mehr dazu GitHub. Hier finden Sie das vollständige Beispiel und erfahren, wie Sie das Repository der Codebibliothek der AWS Marketplace -API-Referenz einrichten und ausführen.

```
package com.example.awsmarketplace.catalogapi;

import java.util.ArrayList;
import java.util.List;

import static com.example.awsmarketplace.utils.ReferenceCodesConstants.*;
import com.example.awsmarketplace.utils.ReferenceCodesUtils;

import software.amazon.awssdk.auth.credentials.ProfileCredentialsProvider;
import software.amazon.awssdk.http.apache.ApacheHttpClient;
import software.amazon.awssdk.services.marketplacecatalog.MarketplaceCatalogClient;
import software.amazon.awssdk.services.marketplacecatalog.model.EntitySummary;
import software.amazon.awssdk.services.marketplacecatalog.model.EntityTypeFilters;
import software.amazon.awssdk.services.marketplacecatalog.model.ListEntitiesRequest;
import
 software.amazon.awssdk.services.marketplacecatalog.model.ListEntitiesResponse;
import software.amazon.awssdk.services.marketplacecatalog.model.OfferFilters;
import
 software.amazon.awssdk.services.marketplacecatalog.model.OfferProductIdFilter;
import software.amazon.awssdk.services.marketplacecatalog.model.OfferStateFilter;
import
 software.amazon.awssdk.services.marketplacecatalog.model.OfferTargetingFilter;

public class ListProductPublicOrPrivateReleasedOffers {

 /*
  * List released Public/Private offers for a specific product id.
  * Example below is to list released public offers.
  * To change to released private offers, change OFFER_TARGETING_NONE (None) to
 OFFER_TARGETING_BUYERACCOUNTS(BuyerAccounts)
  */
 public static void main(String[] args) {
```

```
 List<EntitySummary> entitySummaryList = getEntitySummaryLIst();
 ReferenceCodesUtils.formatOutput(entitySummaryList);
}

public static List<EntitySummary> getEntitySummaryLIst() {
 MarketplaceCatalogClient marketplaceCatalogClient =
   MarketplaceCatalogClient.builder()
   .httpClient(ApacheHttpClient.builder().build())
   .credentialsProvider(ProfileCredentialsProvider.create())
   .build();

 // define list entities filters

 EntityTypeFilters entityTypeFilters =
   EntityTypeFilters.builder()
   .offerFilters(OfferFilters.builder()
     .targeting(OfferTargetingFilter.builder()
       .valueListWithStrings(OFFER_TARGETING_NONE)
       .build())
     .state(OfferStateFilter.builder()
       .valueListWithStrings(OFFER_STATE_RELEASED)
       .build())
     .productId(OfferProductIdFilter.builder()
       .valueList(PRODUCT_ID)
       .build())
     .build())
   .build();

 ListEntitiesRequest listEntitiesRequest =
   ListEntitiesRequest.builder()
   .catalog(AWS_MP_CATALOG)
   .entityType(ENTITY_TYPE_OFFER)
   .maxResults(10)
   .entityTypeFilters(entityTypeFilters)
   .nextToken(null)
   .build();

 ListEntitiesResponse listEntitiesResponse =
marketplaceCatalogClient.listEntities(listEntitiesRequest);

 // save all entitySummary of the results into entitySummaryList

 List<EntitySummary> entitySummaryList = new ArrayList<EntitySummary>();
```

```
  entitySummaryList.addAll(listEntitiesResponse.entitySummaryList());

  while ( listEntitiesResponse.nextToken() != null &&
 listEntitiesResponse.nextToken().length() > 0) {
   listEntitiesRequest =
     ListEntitiesRequest.builder()
     .catalog(AWS_MP_CATALOG)
     .entityType(ENTITY_TYPE_OFFER)
     .maxResults(10)
     .entityTypeFilters(entityTypeFilters)
     .nextToken(listEntitiesResponse.nextToken())
     .build();
   listEntitiesResponse =
 marketplaceCatalogClient.listEntities(listEntitiesRequest);
   entitySummaryList.addAll(listEntitiesResponse.entitySummaryList());
  }
  return entitySummaryList;
 }

}
```

- Einzelheiten zur API finden Sie StartChangeSetin der AWS SDK for Java 2.x API-Referenz.

Aktualisieren Sie ein Angebot, um einen Vertrag mit Pay-As-You-Go Preisangaben anzuwenden

Das folgende Codebeispiel zeigt, wie ein Angebot aktualisiert wird, um einen Vertrag mit Pay-As-You-Go Preisgestaltung anzuwenden.

SDK für Java 2.x

> **Note**
>
> Es gibt noch mehr dazu GitHub. Hier finden Sie das vollständige Beispiel und erfahren, wie Sie das Repository der Codebibliothek der AWS Marketplace -API-Referenz einrichten und ausführen.

Um dieses Beispiel auszuführen, übergeben Sie das folgende JSON-Changeset an `RunChangesets` in Dienstprogramme, um ein Changeset zu starten aus dem Abschnitt Dienstprogramme.

```
{
    "Catalog": "AWSMarketplace",
    "ChangeSet": [
        {
            "ChangeType": "UpdatePricingTerms",
            "Entity": {
                "Type": "Offer@1.0",
                "Identifier": "offer-1111111111111"
            },
            "DetailsDocument": {
                "PricingModel": "Contract",
                "Terms": [
                    {
                        "Type": "UsageBasedPricingTerm",
                        "CurrencyCode": "USD",
                        "RateCards": [
                            {
                                "RateCard": [
                                    {
                                        "DimensionKey": "WorkloadSmall",
                                        "Price": "0.15"
                                    },
                                    {
                                        "DimensionKey": "WorkloadMedium",
                                        "Price": "0.25"
                                    }
                                ]
                            }
                        ]
                    },
                    {
                        "Type": "ConfigurableUpfrontPricingTerm",
                        "CurrencyCode": "USD",
                        "RateCards": [
                            {
                                "Selector": {
                                    "Type": "Duration",
                                    "Value": "P12M"
                                },
                                "RateCard": [
                                    {
                                        "DimensionKey": "BasicService",
                                        "Price": "150"
```

```
                                    },
                                    {
                                        "DimensionKey": "PremiumService",
                                        "Price": "300"
                                    }
                                ],
                                "Constraints": {
                                    "MultipleDimensionSelection": "Allowed",
                                    "QuantityConfiguration": "Allowed"
                                }
                            }
                        ]
                    }
                ]
            }
        }
    ]
}
```

- Einzelheiten zur API finden Sie StartChangeSetin der AWS SDK for Java 2.x API-Referenz.

Aktualisieren eines Angebots, um einen stündlichen jährlichen Preis anzuwenden

Das folgende Codebeispiel zeigt, wie Sie ein Angebot aktualisieren, um einen stündlichen jährlichen Preis anzuwenden.

SDK für Java 2.x

> **Note**
>
> Es gibt noch mehr dazu GitHub. Hier finden Sie das vollständige Beispiel und erfahren, wie Sie das Repository der Codebibliothek der AWS Marketplace -API-Referenz einrichten und ausführen.

Um dieses Beispiel auszuführen, übergeben Sie das folgende JSON-Changeset an `RunChangesets` in Dienstprogramme, um ein Changeset zu starten aus dem Abschnitt Dienstprogramme.

```
{
    "Catalog": "AWSMarketplace",
```

```
    "ChangeSet": [
        {
            "ChangeType": "UpdatePricingTerms",
            "Entity": {
                "Type": "Offer@1.0",
                "Identifier": "offer-1111111111111"
            },
            "DetailsDocument": {
                "PricingModel": "Usage",
                "Terms": [
                    {
                        "Type": "UsageBasedPricingTerm",
                        "CurrencyCode": "USD",
                        "RateCards": [
                            {
                                "RateCard": [
                                    {
                                        "DimensionKey": "m5.large",
                                        "Price": "0.13"
                                    }
                                ]
                            }
                        ]
                    },
                    {
                        "Type": "ConfigurableUpfrontPricingTerm",
                        "CurrencyCode": "USD",
                        "RateCards": [
                            {
                                "Selector": {
                                    "Type": "Duration",
                                    "Value": "P365D"
                                },
                                "RateCard": [
                                    {
                                        "DimensionKey": "m5.large",
                                        "Price": "20.03"
                                    }
                                ],
                                "Constraints": {
                                    "MultipleDimensionSelection": "Allowed",
                                    "QuantityConfiguration": "Allowed"
                                }
                            }
```

```
                        ]
                    }
                ]
            }
        }
    ]
}
```

- Einzelheiten zur API finden Sie StartChangeSetin der AWS SDK for Java 2.x API-Referenz.

Aktualisieren eines Angebots, um das Targeting auf bestimmte geografische Regionen anzuwenden

Das folgende Codebeispiel zeigt, wie Sie ein Angebot aktualisieren, um das Targeting auf bestimmte geografische Regionen anzuwenden.

SDK für Java 2.x

> **Note**
>
> Es gibt noch mehr dazu GitHub. Hier finden Sie das vollständige Beispiel und erfahren, wie Sie das Repository der Codebibliothek der AWS Marketplace -API-Referenz einrichten und ausführen.

Um dieses Beispiel auszuführen, übergeben Sie das folgende JSON-Changeset an `RunChangesets` in Dienstprogramme, um ein Changeset zu starten aus dem Abschnitt Dienstprogramme.

```
{
    "Catalog": "AWSMarketplace",
    "ChangeSet": [
        {
            "ChangeType": "UpdateTargeting",
            "Entity": {
                "Type": "Offer@1.0",
                "Identifier": "offer-1111111111111"
            },
            "DetailsDocument": {
                "PositiveTargeting": {
                    "CountryCodes": [
                        "US",
```

```
                        "ES",
                        "FR",
                        "AU"
                    ]
                }
            }
        }
    ]
}
```

- Einzelheiten zur API finden Sie StartChangeSetin der AWS SDK for Java 2.x API-Referenz.

Aktualisieren des Namens und der Beschreibung eines öffentlichen Angebots

Das folgende Codebeispiel zeigt, wie Sie den Namen und die Beschreibung eines öffentlichen Angebots aktualisieren.

SDK für Java 2.x

> **Note**
>
> Es gibt noch mehr dazu GitHub. Hier finden Sie das vollständige Beispiel und erfahren, wie Sie das Repository der Codebibliothek der AWS Marketplace -API-Referenz einrichten und ausführen.

Um dieses Beispiel auszuführen, übergeben Sie das folgende JSON-Changeset an `RunChangesets` in Dienstprogramme, um ein Changeset zu starten aus dem Abschnitt Dienstprogramme.

```
{
    "Catalog": "AWSMarketplace",
    "ChangeSet": [
        {
            "ChangeType": "UpdateLegalTerms",
            "Entity": {
                "Type": "Offer@1.0",
                "Identifier": "offer-1111111111111"
            },
            "DetailsDocument": {
                "Terms": [
```

```
                    {
                        "Type": "LegalTerm",
                        "Documents": [
                            {
                                "Type": "CustomEula",
                                "Url": "https://s3.amazonaws.com/sample-bucket/
custom-eula.pdf"
                            }
                        ]
                    }
                ]
            }
        }
    ]
}
```

- Einzelheiten zur API finden Sie StartChangeSetin der AWS SDK for Java 2.x API-Referenz.

Aktualisieren der EULA eines Angebots

Das folgende Codebeispiel zeigt, wie Sie die EULA eines Angebots aktualisieren.

SDK für Java 2.x

> **Note**
>
> Es gibt noch mehr dazu GitHub. Hier finden Sie das vollständige Beispiel und erfahren, wie Sie das Repository der Codebibliothek der AWS Marketplace -API-Referenz einrichten und ausführen.

Um dieses Beispiel auszuführen, übergeben Sie das folgende JSON-Changeset an `RunChangesets` in Dienstprogramme, um ein Changeset zu starten aus dem Abschnitt Dienstprogramme.

```
{
    "Catalog": "AWSMarketplace",
    "ChangeSet": [
        {
            "ChangeType": "UpdateInformation",
            "Entity": {
```

```
                "Type": "Offer@1.0",
                "Identifier": "offer-1111111111111"
            },
            "DetailsDocument": {
                "Name": "New offer name",
                "Description": "New offer description"
            }
        }
    ]
}
```

- Einzelheiten zur API finden Sie StartChangeSetin der AWS SDK for Java 2.x API-Referenz.

Aktualisieren des Ablaufdatums eines privaten Angebots auf ein zukünftiges Datum

Das folgende Codebeispiel zeigt, wie das Ablaufdatum eines privaten Angebots auf ein zukünftiges Datum aktualisiert wird, um Käufern mehr Zeit zu geben, das Angebot zu bewerten und anzunehmen.

SDK für Java 2.x

> **Note**
>
> Es gibt noch mehr dazu GitHub. Hier finden Sie das vollständige Beispiel und erfahren, wie Sie das Repository der Codebibliothek der AWS Marketplace -API-Referenz einrichten und ausführen.

Um dieses Beispiel auszuführen, übergeben Sie das folgende JSON-Changeset an `RunChangesets` in Dienstprogramme, um ein Changeset zu starten aus dem Abschnitt Dienstprogramme.

```
{
    "Catalog": "AWSMarketplace",
    "ChangeSet": [
        {
            "ChangeType": "UpdateAvailability",
            "Entity": {
                "Type": "Offer@1.0",
                "Identifier": "offer-1111111111111"
            },
            "DetailsDocument": {
```

```
                "AvailabilityEndDate": "2026-01-01"
            }
        }
    ]
}
```

- Einzelheiten zur API finden Sie StartChangeSetin der AWS SDK for Java 2.x API-Referenz.

Aktualisieren der Dauer der kostenlosen Testversion eines öffentlichen kostenlosen Testangebots für ein SaaS-Produkt

Das folgende Codebeispiel zeigt, wie Sie die Dauer der kostenlosen Testversion eines öffentlichen kostenlosen Testangebots für ein SaaS-Produkt aktualisieren.

SDK für Java 2.x

> **Note**
>
> Es gibt noch mehr dazu GitHub. Hier finden Sie das vollständige Beispiel und erfahren, wie Sie das Repository der Codebibliothek der AWS Marketplace -API-Referenz einrichten und ausführen.

Um dieses Beispiel auszuführen, übergeben Sie das folgende JSON-Changeset an `RunChangesets` in Dienstprogramme, um ein Changeset zu starten aus dem Abschnitt Dienstprogramme.

```
{
    "Catalog": "AWSMarketplace",
    "ChangeSet": [
        {
            "ChangeType": "UpdatePricingTerms",
            "Entity": {
                "Type": "Offer@1.0",
                "Identifier": "offer-1111111111111"
            },
            "DetailsDocument": {
                "PricingModel": "Usage",
                "Terms": [
                    {
                        "Type": "FreeTrialPricingTerm",
```

```
                        "Duration": "P21D",
                        "Grants": [
                            {
                                "DimensionKey": "WorkloadSmall"
                            },
                            {
                                "DimensionKey": "WorkloadMedium"
                            }
                        ]
                    }
                ]
            }
        }
    ]
}
```

- Einzelheiten zur API finden Sie StartChangeSetin der AWS SDK for Java 2.x API-Referenz.

Aktualisieren der Rückerstattungsrichtlinie eines Angebots

Das folgende Codebeispiel zeigt, wie Sie die Rückerstattungsrichtlinie eines Angebots aktualisieren.

SDK für Java 2.x

> **Note**
>
> Es gibt noch mehr dazu GitHub. Hier finden Sie das vollständige Beispiel und erfahren, wie Sie das Repository der Codebibliothek der AWS Marketplace -API-Referenz einrichten und ausführen.

Um dieses Beispiel auszuführen, übergeben Sie das folgende JSON-Changeset an `RunChangesets` in Dienstprogramme, um ein Changeset zu starten aus dem Abschnitt Dienstprogramme.

```
{
    "Catalog": "AWSMarketplace",
    "ChangeSet": [
        {
            "ChangeType": "UpdateSupportTerms",
            "Entity": {
```

```
                "Type": "Offer@1.0",
                "Identifier": "offer-1111111111111"
            },
            "DetailsDocument": {
                "Terms": [
                    {
                        "Type": "SupportTerm",
                        "RefundPolicy": "Updated refund policy description"
                    }
                ]
            }
        }
    ]
}
```

- Einzelheiten zur API finden Sie StartChangeSetin der AWS SDK for Java 2.x API-Referenz.

Produkte

Beschreiben eines AMI-, SaaS- oder Container-Produkts

Das folgende Codebeispiel zeigt, wie Sie ein AMI-, SaaS- oder Container-Produkt beschreiben und prüfen, ob es alle Informationen enthält, die Sie über das Produkt haben möchten.

SDK für Java 2.x

> **Note**
>
> Es gibt noch mehr dazu GitHub. Hier finden Sie das vollständige Beispiel und erfahren, wie Sie das Repository der Codebibliothek der AWS Marketplace -API-Referenz einrichten und ausführen.

```
// Copyright Amazon.com, Inc. or its affiliates. All Rights Reserved.
// SPDX-License-Identifier: Apache-2.0
package com.example.awsmarketplace.catalogapi;

import static com.example.awsmarketplace.utils.ReferenceCodesConstants.*;
import com.example.awsmarketplace.utils.ReferenceCodesUtils;

import software.amazon.awssdk.auth.credentials.ProfileCredentialsProvider;
```

```
import software.amazon.awssdk.http.apache.ApacheHttpClient;
import software.amazon.awssdk.services.marketplacecatalog.MarketplaceCatalogClient;
import
 software.amazon.awssdk.services.marketplacecatalog.model.DescribeEntityRequest;
import
 software.amazon.awssdk.services.marketplacecatalog.model.DescribeEntityResponse;

public class DescribeEntity {

 /*
  * Describe my AMI or SaaS or Container product and check if it contains all the
 information I need to know about the product
  */
 public static void main(String[] args) {

  String offerId = args.length > 0 ? args[0] : OFFER_ID;

  DescribeEntityResponse describeEntityResponse =
 getDescribeEntityResponse(offerId);

  ReferenceCodesUtils.formatOutput(describeEntityResponse);
 }

 public static DescribeEntityResponse getDescribeEntityResponse(String offerId) {
  MarketplaceCatalogClient marketplaceCatalogClient =
    MarketplaceCatalogClient.builder()
    .httpClient(ApacheHttpClient.builder().build())
    .credentialsProvider(ProfileCredentialsProvider.create())
    .build();

  DescribeEntityRequest describeEntityRequest =
    DescribeEntityRequest.builder()
    .catalog(AWS_MP_CATALOG)
    .entityId(offerId)
    .build();

  DescribeEntityResponse describeEntityResponse =
 marketplaceCatalogClient.describeEntity(describeEntityRequest);
  return describeEntityResponse;
 }
}
```

- Einzelheiten zur API finden Sie DescribeEntityin der AWS SDK for Java 2.x API-Referenz.

Auflisten aller AMI-, SaaS- oder Container-Produkte und zugehöriger öffentlicher Angebote

Das folgende Codebeispiel zeigt, wie Sie alle AMI-, SaaS- oder Container-Produkte und zugehörige öffentliche Angebote auflisten.

SDK für Java 2.x

> **Note**
>
> Es gibt noch mehr dazu GitHub. Hier finden Sie das vollständige Beispiel und erfahren, wie Sie das Repository der Codebibliothek der AWS Marketplace -API-Referenz einrichten und ausführen.

```
package com.example.awsmarketplace.catalogapi;

import java.util.ArrayList;
import java.util.HashMap;
import java.util.List;
import java.util.Map;

import static com.example.awsmarketplace.utils.ReferenceCodesConstants.*;
import com.example.awsmarketplace.utils.ReferenceCodesUtils;

import software.amazon.awssdk.auth.credentials.ProfileCredentialsProvider;
import software.amazon.awssdk.http.apache.ApacheHttpClient;
import software.amazon.awssdk.services.marketplacecatalog.MarketplaceCatalogClient;
import software.amazon.awssdk.services.marketplacecatalog.model.EntitySummary;
import software.amazon.awssdk.services.marketplacecatalog.model.EntityTypeFilters;
import software.amazon.awssdk.services.marketplacecatalog.model.ListEntitiesRequest;
import
 software.amazon.awssdk.services.marketplacecatalog.model.ListEntitiesResponse;
import software.amazon.awssdk.services.marketplacecatalog.model.OfferFilters;
import
 software.amazon.awssdk.services.marketplacecatalog.model.OfferProductIdFilter;
import software.amazon.awssdk.services.marketplacecatalog.model.OfferStateFilter;
import
 software.amazon.awssdk.services.marketplacecatalog.model.OfferTargetingFilter;

public class ListEntities {

 /*
```

```
 * List all my AMI or SaaS or Container products and associated public offers
 */
public static void main(String[] args) {

 Map<String, List<EntitySummary>> allProductsWithOffers =
getAllProductsWithOffers();

 ReferenceCodesUtils.formatOutput(allProductsWithOffers);
}

public static Map<String, List<EntitySummary>> getAllProductsWithOffers() {
 MarketplaceCatalogClient marketplaceCatalogClient =
   MarketplaceCatalogClient.builder()
   .httpClient(ApacheHttpClient.builder().build())
   .credentialsProvider(ProfileCredentialsProvider.create())
   .build();

 Map<String, List<EntitySummary>> allProductsWithOffers = new HashMap<String,
List<EntitySummary>> ();

 // get all product entities
 List<EntitySummary> productEntityList = new ArrayList<EntitySummary>();

 ListEntitiesRequest listEntitiesRequest =
   ListEntitiesRequest.builder()
   .catalog(AWS_MP_CATALOG)
   .entityType(PRODUCT_TYPE_AMI)
   .maxResults(10)
   .nextToken(null)
   .build();


 ListEntitiesResponse listEntitiesResponse =
marketplaceCatalogClient.listEntities(listEntitiesRequest);

 productEntityList.addAll(listEntitiesResponse.entitySummaryList());


 while (listEntitiesResponse.nextToken() != null) {
  listEntitiesRequest =
    ListEntitiesRequest.builder()
    .catalog(AWS_MP_CATALOG)
    .entityType(PRODUCT_TYPE_AMI)
    .maxResults(10)
```

```
    .nextToken(listEntitiesResponse.nextToken())
    .build();
  listEntitiesResponse =
marketplaceCatalogClient.listEntities(listEntitiesRequest);
  productEntityList.addAll(listEntitiesResponse.entitySummaryList());
 }

 // loop through each product entity and get the public released offers associated
using product id filter

 for ( EntitySummary productEntitySummary : productEntityList) {
  EntityTypeFilters entityTypeFilters =
    EntityTypeFilters.builder()
    .offerFilters(OfferFilters.builder()
      .targeting(OfferTargetingFilter.builder()
        .valueListWithStrings(OFFER_TARGETING_NONE)
        .build())
      .state(OfferStateFilter.builder()
        .valueListWithStrings(OFFER_STATE_RELEASED)
        .build())
      .productId(OfferProductIdFilter.builder()
        .valueList(productEntitySummary.entityId())
        .build())
      .build())
    .build();

  listEntitiesRequest =
    ListEntitiesRequest.builder()
    .catalog(AWS_MP_CATALOG)
    .entityType(ENTITY_TYPE_OFFER)
    .maxResults(10)
    .entityTypeFilters(entityTypeFilters)
    .nextToken(null)
    .build();

  listEntitiesResponse =
marketplaceCatalogClient.listEntities(listEntitiesRequest);

  // save all entitySummary of the results into entitySummaryList

  List<EntitySummary> offerEntitySummaryList = new ArrayList<EntitySummary>();

  offerEntitySummaryList.addAll(listEntitiesResponse.entitySummaryList());
```

```
    while ( listEntitiesResponse.nextToken() != null &&
 listEntitiesResponse.nextToken().length() > 0) {
     listEntitiesRequest =
       ListEntitiesRequest.builder()
       .catalog(AWS_MP_CATALOG)
       .entityType(ENTITY_TYPE_OFFER)
       .maxResults(10)
       .entityTypeFilters(entityTypeFilters)
       .nextToken(listEntitiesResponse.nextToken())
       .build();
     listEntitiesResponse =
 marketplaceCatalogClient.listEntities(listEntitiesRequest);
     offerEntitySummaryList.addAll(listEntitiesResponse.entitySummaryList());
    }

    // save final results into map; key = product id; value = offer entity summary
 list

    allProductsWithOffers.put(productEntitySummary.entityId(),
 offerEntitySummaryList);
  }
  return allProductsWithOffers;
 }

}
```

- Weitere API-Informationen finden Sie in den folgenden Themen der AWS SDK for Java 2.x - API-Referenz.
  - DescribeEntity
  - ListEntities

Wiederverkaufsgenehmigung

Erstellen eines Entwurfs einer Wiederverkaufsgenehmigung

Das folgende Codebeispiel zeigt, wie Sie den Entwurf einer Wiederverkaufsgenehmigung für einen beliebigen Produkttyp erstellen, sodass Sie ihn intern überprüfen können, bevor Sie ihn bei einem Vertriebspartner veröffentlichen.

SDK für Java 2.x

> **Note**
>
> Es gibt noch mehr GitHub. Hier finden Sie das vollständige Beispiel und erfahren, wie Sie das Repository der Codebibliothek der AWS Marketplace -API-Referenz einrichten und ausführen.

Um dieses Beispiel auszuführen, übergeben Sie das folgende JSON-Changeset an `RunChangesets` in Dienstprogramme, um ein Changeset zu starten aus dem Abschnitt Dienstprogramme.

```
{
    "Catalog": "AWSMarketplace",
    "ChangeSet": [
        {
            "ChangeType": "CreateResaleAuthorization",
            "ChangeName": "ResaleAuthorization",
            "Entity": {
                "Type": "ResaleAuthorization@1.0"
            },
            "DetailsDocument": {
                "ProductId": "prod-1111111111111",
                "Name": "TestResaleAuthorization",
                "Description": "Worldwide ResaleAuthorization for Test Product",
                "ResellerAccountId": "111111111111"
            }
        }
    ]
}
```

- Einzelheiten zur API finden Sie StartChangeSetin der AWS SDK for Java 2.x API-Referenz.

Beschreiben einer Wiederverkaufsgenehmigung

Das folgende Codebeispiel zeigt, wie Sie eine Wiederverkaufsgenehmigung beschreiben.

SDK für Java 2.x

> **Note**
>
> Es gibt noch mehr dazu GitHub. Hier finden Sie das vollständige Beispiel und erfahren, wie Sie das Repository der Codebibliothek der AWS Marketplace -API-Referenz einrichten und ausführen.

```
// Copyright Amazon.com, Inc. or its affiliates. All Rights Reserved.
// SPDX-License-Identifier: Apache-2.0
package com.example.awsmarketplace.catalogapi;

import static com.example.awsmarketplace.utils.ReferenceCodesConstants.*;
import com.example.awsmarketplace.utils.ReferenceCodesUtils;

import software.amazon.awssdk.auth.credentials.ProfileCredentialsProvider;
import software.amazon.awssdk.http.apache.ApacheHttpClient;
import software.amazon.awssdk.services.marketplacecatalog.MarketplaceCatalogClient;
import
 software.amazon.awssdk.services.marketplacecatalog.model.DescribeEntityRequest;
import
 software.amazon.awssdk.services.marketplacecatalog.model.DescribeEntityResponse;

public class DescribeEntity {

 /*
  * Describe my AMI or SaaS or Container product and check if it contains all the
 information I need to know about the product
  */
 public static void main(String[] args) {

  String offerId = args.length > 0 ? args[0] : OFFER_ID;

  DescribeEntityResponse describeEntityResponse =
 getDescribeEntityResponse(offerId);

  ReferenceCodesUtils.formatOutput(describeEntityResponse);
 }

 public static DescribeEntityResponse getDescribeEntityResponse(String offerId) {
  MarketplaceCatalogClient marketplaceCatalogClient =
```

```
    MarketplaceCatalogClient.builder()
    .httpClient(ApacheHttpClient.builder().build())
    .credentialsProvider(ProfileCredentialsProvider.create())
    .build();

  DescribeEntityRequest describeEntityRequest =
    DescribeEntityRequest.builder()
    .catalog(AWS_MP_CATALOG)
    .entityId(offerId)
    .build();

  DescribeEntityResponse describeEntityResponse =
 marketplaceCatalogClient.describeEntity(describeEntityRequest);
  return describeEntityResponse;
 }
}
```

- Einzelheiten zur API finden Sie DescribeEntityin der AWS SDK for Java 2.x API-Referenz.

Veröffentlichen einer einmaliger Wiederverkaufsgenehmigung mit einem privaten Angebot

Das folgende Codebeispiel zeigt, wie Sie eine einmalige Wiederverkaufsgenehmigung mit einem privaten Angebot veröffentlichten sodass ein Channel-Partner damit ein Channel Partner Private Offer (CPPO) erstellen kann.

SDK für Java 2.x

> **Note**
>
> Es gibt noch mehr dazu GitHub. Hier finden Sie das vollständige Beispiel und erfahren, wie Sie das Repository der Codebibliothek der AWS Marketplace -API-Referenz einrichten und ausführen.

Um dieses Beispiel auszuführen, übergeben Sie das folgende JSON-Changeset an `RunChangesets` in Dienstprogramme, um ein Changeset zu starten aus dem Abschnitt Dienstprogramme.

```
{
    "Catalog": "AWSMarketplace",
```

```
    "ChangeSet": [
        {
            "ChangeType": "CreateResaleAuthorization",
            "ChangeName": "ResaleAuthorization",
            "Entity": {
                "Type": "ResaleAuthorization@1.0"
            },
            "DetailsDocument": {
                "ProductId": "prod-1111111111111",
                "Name": "TestResaleAuthorization",
                "Description": "Worldwide ResaleAuthorization for Test Product",
                "ResellerAccountId": "111111111111"
            }
        },
        {
            "ChangeType": "ReleaseResaleAuthorization",
            "Entity": {
                "Type": "ResaleAuthorization@1.0",
                "Identifier": "$ResaleAuthorization.Entity.Identifier"
            },
            "DetailsDocument": {}
        },
        {
            "ChangeType": "UpdatePricingTerms",
            "Entity": {
                "Type": "ResaleAuthorization@1.0",
                "Identifier": "$ResaleAuthorization.Entity.Identifier"
            },
            "DetailsDocument": {
                "PricingModel": "Contract",
                "Terms": [
                    {
                        "Type": "ResaleConfigurableUpfrontPricingTerm",
                        "CurrencyCode": "USD",
                        "RateCards": [
                            {
                                "Selector": {
                                    "Type": "Duration",
                                    "Value": "P12M"
                                },
                                "RateCard": [
                                    {
                                        "DimensionKey": "t2.small",
                                        "Price": "150"
```

```
                                    }
                                ],
                                "Constraints": {
                                    "MultipleDimensionSelection": "Allowed",
                                    "QuantityConfiguration": "Allowed"
                                }
                            }
                        ]
                    }
                ]
            }
        },
        {
            "ChangeType": "UpdateLegalTerms",
            "Entity": {
                "Type": "ResaleAuthorization@1.0",
                "Identifier": "$ResaleAuthorization.Entity.Identifier"
            },
            "DetailsDocument": {
                "Terms": [
                    {
                        "Type": "BuyerLegalTerm",
                        "Documents": [
                            {
                                "Type": "CustomEula",
                                "Url": "https://s3.amazonaws.com/sample-bucket/
custom-eula.pdf"
                            }
                        ]
                    }
                ]
            }
        },
        {
            "ChangeType": "UpdateAvailability",
            "Entity": {
                "Type": "ResaleAuthorization@1.0",
                "Identifier": "$ResaleAuthorization.Entity.Identifier"
            },
            "DetailsDocument": {
                "OffersMaxQuantity": 1
            }
        }
    ]
```

```
}
```

- Einzelheiten zur API finden Sie StartChangeSetin der AWS SDK for Java 2.x API-Referenz.

Veröffentlichen einer mehrfach verwendbaren Wiederverkaufsgenehmigung mit einem Ablaufdatum

Das folgende Codebeispiel zeigt, wie eine mehrfach verwendbare Wiederverkaufsgenehmigung mit einem Ablaufdatum für ein AMI-Produkt mit stündlichen jährlichen Preisen veröffentlicht wird, sodass ein Channel-Partner damit ein CPPO erstellen kann.

SDK für Java 2.x

> **Note**
>
> Es gibt noch mehr dazu GitHub. Hier finden Sie das vollständige Beispiel und erfahren, wie Sie das Repository der Codebibliothek der AWS Marketplace -API-Referenz einrichten und ausführen.

Um dieses Beispiel auszuführen, übergeben Sie das folgende JSON-Changeset an `RunChangesets` in Dienstprogramme, um ein Changeset zu starten aus dem Abschnitt Dienstprogramme.

```
{
    "Catalog": "AWSMarketplace",
    "ChangeSet": [
        {
            "ChangeType": "CreateResaleAuthorization",
            "ChangeName": "ResaleAuthorization",
            "Entity": {
                "Type": "ResaleAuthorization@1.0"
            },
            "DetailsDocument": {
                "ProductId": "prod-1111111111111",
                "Name": "TestResaleAuthorization",
                "Description": "Worldwide ResaleAuthorization for Test Product",
                "ResellerAccountId": "111111111111"
            }
        },
        {
            "ChangeType": "UpdateLegalTerms",
```

```
            "Entity": {
                "Type": "ResaleAuthorization@1.0",
                "Identifier": "$ResaleAuthorization.Entity.Identifier"
            },
            "DetailsDocument": {
                "Terms": [
                    {
                        "Type": "BuyerLegalTerm",
                        "Documents": [
                            {
                                "Type": "CustomEula",
                                "Url": "https://s3.amazonaws.com/sample-bucket/
custom-eula.pdf"
                            }
                        ]
                    }
                ]
            }
        },
        {
            "ChangeType": "UpdatePricingTerms",
            "Entity": {
                "Type": "ResaleAuthorization@1.0",
                "Identifier": "$ResaleAuthorization.Entity.Identifier"
            },
            "DetailsDocument": {
                "PricingModel": "Contract",
                "Terms": [
                    {
                        "Type": "ResaleConfigurableUpfrontPricingTerm",
                        "CurrencyCode": "USD",
                        "RateCards": [
                            {
                                "Selector": {
                                    "Type": "Duration",
                                    "Value": "P12M"
                                },
                                "RateCard": [
                                    {
                                        "DimensionKey": "t2.small",
                                        "Price": "150"
                                    }
                                ],
                                "Constraints": {
```

```
                                    "MultipleDimensionSelection": "Allowed",
                                    "QuantityConfiguration": "Allowed"
                                }
                            }
                        ]
                    }
                ]
            }
        },
        {
            "ChangeType": "UpdateAvailability",
            "Entity": {
                "Type": "ResaleAuthorization@1.0",
                "Identifier": "$ResaleAuthorization.Entity.Identifier"
            },
            "DetailsDocument": {
                "AvailabilityEndDate": "2023-05-31"
            }
        },
        {
            "ChangeType": "ReleaseResaleAuthorization",
            "Entity": {
                "Type": "ResaleAuthorization@1.0",
                "Identifier": "$ResaleAuthorization.Entity.Identifier"
            },
            "DetailsDocument": {}
        }
    ]
}
```

- Einzelheiten zur API finden Sie StartChangeSetin der AWS SDK for Java 2.x API-Referenz.

Veröffentlichen einer mehrfach verwendbaren Wiederverkaufsgenehmigung mit einem Ablaufdatum und einer EULA

Das folgende Codebeispiel zeigt, wie Sie eine mehrfach verwendbare Wiederverkaufsgenehmigung mit einem Ablaufdatum für einen beliebigen Produkttyp veröffentlichen und eine benutzerdefinierte EULA hinzufügen, die an den Käufer gesendet werden soll.

SDK für Java 2.x

> **Note**
>
> Es gibt noch mehr dazu GitHub. Hier finden Sie das vollständige Beispiel und erfahren, wie Sie das Repository der Codebibliothek der AWS Marketplace -API-Referenz einrichten und ausführen.

Um dieses Beispiel auszuführen, übergeben Sie das folgende JSON-Changeset an `RunChangesets` in Dienstprogramme, um ein Changeset zu starten aus dem Abschnitt Dienstprogramme.

```
{
    "Catalog": "AWSMarketplace",
    "ChangeSet": [
        {
            "ChangeType": "CreateResaleAuthorization",
            "ChangeName": "ResaleAuthorization",
            "Entity": {
                "Type": "ResaleAuthorization@1.0"
            },
            "DetailsDocument": {
                "ProductId": "prod-1111111111111",
                "Name": "TestResaleAuthorization",
                "Description": "Worldwide ResaleAuthorization for Test Product",
                "ResellerAccountId": "111111111111"
            }
        },
        {
            "ChangeType": "ReleaseResaleAuthorization",
            "Entity": {
                "Type": "ResaleAuthorization@1.0",
                "Identifier": "$ResaleAuthorization.Entity.Identifier"
            },
            "DetailsDocument": {}
        },
        {
            "ChangeType": "UpdateAvailability",
            "Entity": {
                "Type": "ResaleAuthorization@1.0",
                "Identifier": "$ResaleAuthorization.Entity.Identifier"
```

```
            },
            "DetailsDocument": {
                "AvailabilityEndDate": "2023-05-31"
            }
        },
        {
            "ChangeType": "UpdatePricingTerms",
            "Entity": {
                "Type": "ResaleAuthorization@1.0",
                "Identifier": "$ResaleAuthorization.Entity.Identifier"
            },
            "DetailsDocument": {
                "PricingModel": "Contract",
                "Terms": [
                    {
                        "Type": "ResaleConfigurableUpfrontPricingTerm",
                        "CurrencyCode": "USD",
                        "RateCards": [
                            {
                                "Selector": {
                                    "Type": "Duration",
                                    "Value": "P12M"
                                },
                                "RateCard": [
                                    {
                                        "DimensionKey": "t2.small",
                                        "Price": "150"
                                    }
                                ],
                                "Constraints": {
                                    "MultipleDimensionSelection": "Allowed",
                                    "QuantityConfiguration": "Allowed"
                                }
                            }
                        ]
                    }
                ]
            }
        },
        {
            "ChangeType": "UpdateLegalTerms",
            "Entity": {
                "Type": "ResaleAuthorization@1.0",
                "Identifier": "$ResaleAuthorization.Entity.Identifier"
```

```
            },
            "DetailsDocument": {
                "Terms": [
                    {
                        "Type": "BuyerLegalTerm",
                        "Documents": [
                            {
                                "Type": "CustomEula",
                                "Url": "https://s3.amazonaws.com/sample-bucket/
custom-eula.pdf"
                            }
                        ]
                    }
                ]
            }
        }
    ]
}
```

- Einzelheiten zur API finden Sie StartChangeSetin der AWS SDK for Java 2.x API-Referenz.

Veröffentlichen einer mehrfach verwendbaren Wiederverkaufsgenehmigung mit einem Ablaufdatum und von Vertragsunterlagen für Wiederverkäufer

Das folgende Codebeispiel zeigt, wie Sie eine mehrfach verwendbare Wiederverkaufsgenehmigung mit einem Ablaufdatum für einen beliebigen Produkttyp veröffentlichen und Vertragsunterlagen für Wiederverkäufer zwischen dem ISV- und dem Channel-Partner hinzufügen.

SDK für Java 2.x

> **Note**
>
> Es gibt noch mehr dazu GitHub. Hier finden Sie das vollständige Beispiel und erfahren, wie Sie das Repository der Codebibliothek der AWS Marketplace -API-Referenz einrichten und ausführen.

Um dieses Beispiel auszuführen, übergeben Sie das folgende JSON-Changeset an `RunChangesets` in Dienstprogramme, um ein Changeset zu starten aus dem Abschnitt Dienstprogramme.

```
{
    "Catalog": "AWSMarketplace",
    "ChangeSet": [
        {
            "ChangeType": "CreateResaleAuthorization",
            "ChangeName": "ResaleAuthorization",
            "Entity": {
                "Type": "ResaleAuthorization@1.0"
            },
            "DetailsDocument": {
                "ProductId": "prod-1111111111111",
                "Name": "TestResaleAuthorization",
                "Description": "Worldwide ResaleAuthorization for Test Product",
                "ResellerAccountId": "111111111111"
            }
        },
        {
            "ChangeType": "ReleaseResaleAuthorization",
            "Entity": {
                "Type": "ResaleAuthorization@1.0",
                "Identifier": "$ResaleAuthorization.Entity.Identifier"
            },
            "DetailsDocument": {}
        },
        {
            "ChangeType": "UpdateAvailability",
            "Entity": {
                "Type": "ResaleAuthorization@1.0",
                "Identifier": "$ResaleAuthorization.Entity.Identifier"
            },
            "DetailsDocument": {
                "AvailabilityEndDate": "2023-05-31"
            }
        },
        {
            "ChangeType": "UpdateLegalTerms",
            "Entity": {
                "Type": "ResaleAuthorization@1.0",
                "Identifier": "$ResaleAuthorization.Entity.Identifier"
            },
            "DetailsDocument": {
                "Terms": [
                    {
```

```
                        "Type": "BuyerLegalTerm",
                        "Documents": [
                            {
                                "Type": "CustomEula",
                                "Url": "https://s3.amazonaws.com/sample-bucket/
custom-eula.pdf"
                            }
                        ]
                    },
                    {
                        "Type": "ResaleLegalTerm",
                        "Documents": [
                            {
                                "Type": "CustomResellerContract",
                                "Url": "https://s3.amazonaws.com/aws-mp-standard-
contracts/Standard-Contact-for-AWS-Marketplace-2022-07-14.pdf"}
                        ]
                    }
                ]
            }
        },
        {
            "ChangeType": "UpdatePricingTerms",
            "Entity": {
                "Type": "ResaleAuthorization@1.0",
                "Identifier": "$ResaleAuthorization.Entity.Identifier"
            },
            "DetailsDocument": {
                "PricingModel": "Contract",
                "Terms": [
                    {
                        "Type": "ResaleConfigurableUpfrontPricingTerm",
                        "CurrencyCode": "USD",
                        "RateCards": [
                            {
                                "Selector": {
                                    "Type": "Duration",
                                    "Value": "P12M"
                                },
                                "RateCard": [
                                    {
                                        "DimensionKey": "t2.small",
                                        "Price": "150"
                                    }
```

```
                                ],
                                "Constraints": {
                                    "MultipleDimensionSelection": "Allowed",
                                    "QuantityConfiguration": "Allowed"
                                }
                            }
                        ]
                    }
                ]
            }
        }
    ]
}
```

- Einzelheiten zur API finden Sie StartChangeSetin der AWS SDK for Java 2.x API-Referenz.

Veröffentlichen einer mehrfach verwendbaren Wiederverkaufsgenehmigung mit Ablauf und Hinzufügen eines bestimmten Käuferkontos

Das folgende Codebeispiel zeigt, wie Sie eine mehrfach verwendbare Wiederverkaufsgenehmigung mit einem Ablaufdatum für einen beliebigen Produkttyp veröffentlichen und ein bestimmtes Käuferkonto für den Wiederverkauf hinzufügen.

SDK für Java 2.x

> **Note**
>
> Es gibt noch mehr dazu GitHub. Hier finden Sie das vollständige Beispiel und erfahren, wie Sie das Repository der Codebibliothek der AWS Marketplace -API-Referenz einrichten und ausführen.

Um dieses Beispiel auszuführen, übergeben Sie das folgende JSON-Changeset an `RunChangesets` in Dienstprogramme, um ein Changeset zu starten aus dem Abschnitt Dienstprogramme.

```
{
    "Catalog": "AWSMarketplace",
    "ChangeSet": [
        {
            "ChangeType": "CreateResaleAuthorization",
```

```
            "ChangeName": "ResaleAuthorization",
            "Entity": {
                "Type": "ResaleAuthorization@1.0"
            },
            "DetailsDocument": {
                "ProductId": "prod-1111111111111",
                "Name": "TestResaleAuthorization",
                "Description": "Worldwide ResaleAuthorization for Test Product",
                "ResellerAccountId": "111111111111"
            }
        },
        {
            "ChangeType": "ReleaseResaleAuthorization",
            "Entity": {
                "Type": "ResaleAuthorization@1.0",
                "Identifier": "$ResaleAuthorization.Entity.Identifier"
            },
            "DetailsDocument": {}
        },
        {
            "ChangeType": "UpdateAvailability",
            "Entity": {
                "Type": "ResaleAuthorization@1.0",
                "Identifier": "$ResaleAuthorization.Entity.Identifier"
            },
            "DetailsDocument": {
                "AvailabilityEndDate": "2023-05-31"
            }
        },
        {
            "ChangeType": "UpdatePricingTerms",
            "Entity": {
                "Type": "ResaleAuthorization@1.0",
                "Identifier": "$ResaleAuthorization.Entity.Identifier"
            },
            "DetailsDocument": {
                "PricingModel": "Contract",
                "Terms": [
                    {
                        "Type": "ResaleConfigurableUpfrontPricingTerm",
                        "CurrencyCode": "USD",
                        "RateCards": [
                            {
                                "Selector": {
```

```
                                "Type": "Duration",
                                "Value": "P12M"
                            },
                            "RateCard": [
                                {
                                    "DimensionKey": "t2.small",
                                    "Price": "150"
                                }
                            ],
                            "Constraints": {
                                "MultipleDimensionSelection": "Allowed",
                                "QuantityConfiguration": "Allowed"
                            }
                        }
                    ]
                }
            ]
        }
    },
    {
        "ChangeType": "UpdateBuyerTargetingTerms",
        "Entity": {
            "Type": "ResaleAuthorization@1.0",
            "Identifier": "$ResaleAuthorization.Entity.Identifier"
        },
        "DetailsDocument": {
            "Terms": [
                {
                    "Type": "BuyerTargetingTerm",
                    "PositiveTargeting": {
                        "BuyerAccounts": [
                            "111111111111"
                        ]
                    }
                }
            ]
        }
    },
    {
        "ChangeType": "UpdateLegalTerms",
        "Entity": {
            "Type": "ResaleAuthorization@1.0",
            "Identifier": "$ResaleAuthorization.Entity.Identifier"
        },
```

```
            "DetailsDocument": {
                "Terms": [
                    {
                        "Type": "BuyerLegalTerm",
                        "Documents": [
                            {
                                "Type": "CustomEula",
                                "Url": "https://s3.amazonaws.com/sample-bucket/
custom-eula.pdf"
                            }
                        ]
                    }
                ]
            }
        }
    ]
}
```

- Einzelheiten zur API finden Sie StartChangeSetin der AWS SDK for Java 2.x API-Referenz.

Veröffentlichen einer mehrfach verwendbaren Wiederverkaufsgenehmigung ohne ein Ablaufdatum

Das folgende Codebeispiel zeigt, wie Sie eine mehrfach verwendbare Wiederverkaufsgenehmigung ohne ein Ablaufdatum für ein AMI-Produkt mit stündlichen jährlichen Preisen veröffentlichen, sodass ein Channel-Partner damit ein CPPO erstellen kann.

SDK für Java 2.x

> **Note**
>
> Es gibt noch mehr dazu GitHub. Hier finden Sie das vollständige Beispiel und erfahren, wie Sie das Repository der Codebibliothek der AWS Marketplace -API-Referenz einrichten und ausführen.

Um dieses Beispiel auszuführen, übergeben Sie das folgende JSON-Changeset an `RunChangesets` in Dienstprogramme, um ein Changeset zu starten aus dem Abschnitt Dienstprogramme.

```
{
    "Catalog": "AWSMarketplace",
```

```
    "ChangeSet": [
        {
            "ChangeType": "CreateResaleAuthorization",
            "ChangeName": "ResaleAuthorization",
            "Entity": {
                "Type": "ResaleAuthorization@1.0"
            },
            "DetailsDocument": {
                "ProductId": "prod-1111111111111",
                "Name": "TestResaleAuthorization",
                "Description": "Worldwide ResaleAuthorization for Test Product",
                "ResellerAccountId": "111111111111"
            }
        },
        {
            "ChangeType": "ReleaseResaleAuthorization",
            "Entity": {
                "Type": "ResaleAuthorization@1.0",
                "Identifier": "$ResaleAuthorization.Entity.Identifier"
            },
            "DetailsDocument": {}
        },
        {
            "ChangeType": "UpdatePricingTerms",
            "Entity": {
                "Type": "ResaleAuthorization@1.0",
                "Identifier": "$ResaleAuthorization.Entity.Identifier"
            },
            "DetailsDocument": {
                "PricingModel": "Contract",
                "Terms": [
                    {
                        "Type": "ResaleConfigurableUpfrontPricingTerm",
                        "CurrencyCode": "USD",
                        "RateCards": [
                            {
                                "Selector": {
                                    "Type": "Duration",
                                    "Value": "P12M"
                                },
                                "RateCard": [
                                    {
                                        "DimensionKey": "t2.small",
                                        "Price": "150"
```

```
                                    }
                                ],
                                "Constraints": {
                                    "MultipleDimensionSelection": "Allowed",
                                    "QuantityConfiguration": "Allowed"
                                }
                            }
                        ]
                    }
                ]
            }
        },
        {
            "ChangeType": "UpdateLegalTerms",
            "Entity": {
                "Type": "ResaleAuthorization@1.0",
                "Identifier": "$ResaleAuthorization.Entity.Identifier"
            },
            "DetailsDocument": {
                "Terms": [
                    {
                        "Type": "BuyerLegalTerm",
                        "Documents": [
                            {
                                "Type": "CustomEula",
                                "Url": "https://s3.amazonaws.com/sample-bucket/
custom-eula.pdf"
                            }
                        ]
                    }
                ]
            }
        }
    ]
}
```

- Einzelheiten zur API finden Sie StartChangeSetin der AWS SDK for Java 2.x API-Referenz.

Veröffentlichen einer mehrfach verwendbaren Wiederverkaufsgenehmigung ohne Ablaufdatum und einer EULA

Das folgende Codebeispiel zeigt, wie Sie eine mehrfach verwendbare Wiederverkaufsgenehmigung ohne Ablaufdatum für einen beliebigen Produkttyp veröffentlichen und eine benutzerdefinierte EULA hinzufügen, die an den Käufer gesendet werden soll.

SDK für Java 2.x

> **Note**
>
> Es gibt noch mehr dazu GitHub. Hier finden Sie das vollständige Beispiel und erfahren, wie Sie das Repository der Codebibliothek der AWS Marketplace -API-Referenz einrichten und ausführen.

Um dieses Beispiel auszuführen, übergeben Sie das folgende JSON-Changeset an `RunChangesets` in Dienstprogramme, um ein Changeset zu starten aus dem Abschnitt Dienstprogramme.

```
{
    "Catalog": "AWSMarketplace",
    "ChangeSet": [
        {
            "ChangeType": "CreateResaleAuthorization",
            "ChangeName": "ResaleAuthorization",
            "Entity": {
                "Type": "ResaleAuthorization@1.0"
            },
            "DetailsDocument": {
                "ProductId": "prod-1111111111111",
                "Name": "TestResaleAuthorization",
                "Description": "Worldwide ResaleAuthorization for Test Product",
                "ResellerAccountId": "111111111111"
            }
        },
        {
            "ChangeType": "ReleaseResaleAuthorization",
            "Entity": {
                "Type": "ResaleAuthorization@1.0",
                "Identifier": "$ResaleAuthorization.Entity.Identifier"
            },
```

```
            "DetailsDocument": {}
        },
        {
            "ChangeType": "UpdatePricingTerms",
            "Entity": {
                "Type": "ResaleAuthorization@1.0",
                "Identifier": "$ResaleAuthorization.Entity.Identifier"
            },
            "DetailsDocument": {
                "PricingModel": "Contract",
                "Terms": [
                    {
                        "Type": "ResaleConfigurableUpfrontPricingTerm",
                        "CurrencyCode": "USD",
                        "RateCards": [
                            {
                                "Selector": {
                                    "Type": "Duration",
                                    "Value": "P12M"
                                },
                                "RateCard": [
                                    {
                                        "DimensionKey": "t2.small",
                                        "Price": "150"
                                    }
                                ],
                                "Constraints": {
                                    "MultipleDimensionSelection": "Allowed",
                                    "QuantityConfiguration": "Allowed"
                                }
                            }
                        ]
                    }
                ]
            }
        },
        {
            "ChangeType": "UpdateLegalTerms",
            "Entity": {
                "Type": "ResaleAuthorization@1.0",
                "Identifier": "$ResaleAuthorization.Entity.Identifier"
            },
            "DetailsDocument": {
                "Terms": [
```

```
                    {
                        "Type": "BuyerLegalTerm",
                        "Documents": [
                            {
                                "Type": "CustomEula",
                                "Url": "https://s3.amazonaws.com/sample-bucket/
custom-eula.pdf"
                            }
                        ]
                    }
                ]
            }
        }
    ]
}
```

- Einzelheiten zur API finden Sie StartChangeSetin der AWS SDK for Java 2.x API-Referenz.

Veröffentlichen einer mehrfach verwendbaren Wiederverkaufsgenehmigung ohne Ablaufdatum und von Vertragsunterlagen für Wiederverkäufer

Das folgende Codebeispiel zeigt, wie Sie eine mehrfach verwendbare Wiederverkaufsgenehmigung ohne Ablaufdatum für einen beliebigen Produkttyp veröffentlichen und Vertragsunterlagen für Wiederverkäufer zwischen dem ISV- und dem Channel-Partner hinzufügen.

SDK für Java 2.x

> **Note**
>
> Es gibt noch mehr dazu GitHub. Hier finden Sie das vollständige Beispiel und erfahren, wie Sie das Repository der Codebibliothek der AWS Marketplace -API-Referenz einrichten und ausführen.

Um dieses Beispiel auszuführen, übergeben Sie das folgende JSON-Changeset an `RunChangesets` in Dienstprogramme, um ein Changeset zu starten aus dem Abschnitt Dienstprogramme.

```
{
    "Catalog": "AWSMarketplace",
    "ChangeSet": [
```

```
        {
            "ChangeType": "CreateResaleAuthorization",
            "ChangeName": "ResaleAuthorization",
            "Entity": {
                "Type": "ResaleAuthorization@1.0"
            },
            "DetailsDocument": {
                "ProductId": "prod-1111111111111",
                "Name": "TestResaleAuthorization",
                "Description": "Worldwide ResaleAuthorization for Test Product",
                "ResellerAccountId": "111111111111"
            }
        },
        {
            "ChangeType": "ReleaseResaleAuthorization",
            "Entity": {
                "Type": "ResaleAuthorization@1.0",
                "Identifier": "$ResaleAuthorization.Entity.Identifier"
            },
            "DetailsDocument": {}
        },
        {
            "ChangeType": "UpdatePricingTerms",
            "Entity": {
                "Type": "ResaleAuthorization@1.0",
                "Identifier": "$ResaleAuthorization.Entity.Identifier"
            },
            "DetailsDocument": {
                "PricingModel": "Contract",
                "Terms": [
                    {
                        "Type": "ResaleConfigurableUpfrontPricingTerm",
                        "CurrencyCode": "USD",
                        "RateCards": [
                            {
                                "Selector": {
                                    "Type": "Duration",
                                    "Value": "P12M"
                                },
                                "RateCard": [
                                    {
                                        "DimensionKey": "t2.small",
                                        "Price": "150"
                                    }
```

```
                                ],
                                "Constraints": {
                                    "MultipleDimensionSelection": "Allowed",
                                    "QuantityConfiguration": "Allowed"
                                }
                            }
                        ]
                    }
                ]
            }
        },
        {
            "ChangeType": "UpdateLegalTerms",
            "Entity": {
                "Type": "ResaleAuthorization@1.0",
                "Identifier": "$ResaleAuthorization.Entity.Identifier"
            },
            "DetailsDocument": {
                "Terms": [
                    {
                        "Type": "BuyerLegalTerm",
                        "Documents": [
                            {
                                "Type": "CustomEula",
                                "Url": "https://s3.amazonaws.com/sample-bucket/
custom-eula.pdf"
                            }
                        ]
                    },
                    {
                        "Type": "ResaleLegalTerm",
                        "Documents": [
                            {
                                "Type": "CustomResellerContract",
                                "Url": "https://s3.amazonaws.com/aws-mp-standard-
contracts/Standard-Contact-for-AWS-Marketplace-2022-07-14.pdf"
                            }
                        ]
                    }
                ]
            }
        }
    ]
```

```
}
```

- Einzelheiten zur API finden Sie StartChangeSetin der AWS SDK for Java 2.x API-Referenz.

Veröffentlichen einer mehrfach verwendbaren Wiederverkaufsgenehmigung ohne Ablauf und Hinzufügen eines bestimmten Käuferkontos

Das folgende Codebeispiel zeigt, wie Sie eine mehrfach verwendbare Wiederverkaufsgenehmigung ohne Ablaufdatum für einen beliebigen Produkttyp veröffentlichen und ein bestimmtes Käuferkonto für den Wiederverkauf hinzufügen.

SDK für Java 2.x

> **Note**
>
> Es gibt noch mehr dazu GitHub. Hier finden Sie das vollständige Beispiel und erfahren, wie Sie das Repository der Codebibliothek der AWS Marketplace -API-Referenz einrichten und ausführen.

Um dieses Beispiel auszuführen, übergeben Sie das folgende JSON-Changeset an `RunChangesets` in Dienstprogramme, um ein Changeset zu starten aus dem Abschnitt Dienstprogramme.

```
{
    "Catalog": "AWSMarketplace",
    "ChangeSet": [
        {
            "ChangeType": "CreateResaleAuthorization",
            "ChangeName": "ResaleAuthorization",
            "Entity": {
                "Type": "ResaleAuthorization@1.0"
            },
            "DetailsDocument": {
                "ProductId": "prod-1111111111111",
                "Name": "TestResaleAuthorization",
                "Description": "Worldwide ResaleAuthorization for Test Product",
                "ResellerAccountId": "111111111111"
            }
        },
        {
```

```
            "ChangeType": "ReleaseResaleAuthorization",
            "Entity": {
                "Type": "ResaleAuthorization@1.0",
                "Identifier": "$ResaleAuthorization.Entity.Identifier"
            },
            "DetailsDocument": {}
        },
        {
            "ChangeType": "UpdatePricingTerms",
            "Entity": {
                "Type": "ResaleAuthorization@1.0",
                "Identifier": "$ResaleAuthorization.Entity.Identifier"
            },
            "DetailsDocument": {
                "PricingModel": "Contract",
                "Terms": [
                    {
                        "Type": "ResaleConfigurableUpfrontPricingTerm",
                        "CurrencyCode": "USD",
                        "RateCards": [
                            {
                                "Selector": {
                                    "Type": "Duration",
                                    "Value": "P12M"
                                },
                                "RateCard": [
                                    {
                                        "DimensionKey": "t2.small",
                                        "Price": "150"
                                    }
                                ],
                                "Constraints": {
                                    "MultipleDimensionSelection": "Allowed",
                                    "QuantityConfiguration": "Allowed"
                                }
                            }
                        ]
                    }
                ]
            }
        },
        {
            "ChangeType": "UpdateBuyerTargetingTerms",
            "Entity": {
```

```
                "Type": "ResaleAuthorization@1.0",
                "Identifier": "$ResaleAuthorization.Entity.Identifier"
            },
            "DetailsDocument": {
                "Terms": [
                    {
                        "Type": "BuyerTargetingTerm",
                        "PositiveTargeting": {
                            "BuyerAccounts": [
                                "111111111111"
                            ]
                        }
                    }
                ]
            }
        },
        {
            "ChangeType": "UpdateLegalTerms",
            "Entity": {
                "Type": "ResaleAuthorization@1.0",
                "Identifier": "$ResaleAuthorization.Entity.Identifier"
            },
            "DetailsDocument": {
                "Terms": [
                    {
                        "Type": "BuyerLegalTerm",
                        "Documents": [
                            {
                                "Type": "CustomEula",
                                "Url": "https://s3.amazonaws.com/sample-bucket/
custom-eula.pdf"
                            }
                        ]
                    }
                ]
            }
        }
    ]
}
```

- Einzelheiten zur API finden Sie StartChangeSetin der AWS SDK for Java 2.x API-Referenz.

Veröffentlichen einer einmaligen Wiederverkaufsgenehmigung und Hinzufügen eines flexiblen Zahlungsplans

Das folgende Codebeispiel zeigt, wie Sie eine einmalige Wiederverkaufsgenehmigung für einen beliebigen Produkttyp veröffentlichen und einen flexiblen Zahlungsplan hinzufügen.

SDK für Java 2.x

> **Note**
>
> Es gibt noch mehr dazu GitHub. Hier finden Sie das vollständige Beispiel und erfahren, wie Sie das Repository der Codebibliothek der AWS Marketplace -API-Referenz einrichten und ausführen.

Um dieses Beispiel auszuführen, übergeben Sie das folgende JSON-Changeset an `RunChangesets` in Dienstprogramme, um ein Changeset zu starten aus dem Abschnitt Dienstprogramme.

```
{
    "Catalog": "AWSMarketplace",
    "ChangeSet": [
        {
            "ChangeType": "CreateResaleAuthorization",
            "ChangeName": "ResaleAuthorization",
            "Entity": {
                "Type": "ResaleAuthorization@1.0"
            },
            "DetailsDocument": {
                "ProductId": "prod-1111111111111",
                "Name": "TestResaleAuthorization",
                "Description": "Worldwide ResaleAuthorization for Test Product",
                "ResellerAccountId": "111111111111"
            }
        },
        {
            "ChangeType": "ReleaseResaleAuthorization",
            "Entity": {
                "Type": "ResaleAuthorization@1.0",
                "Identifier": "$ResaleAuthorization.Entity.Identifier"
            },
            "DetailsDocument": {}
```

```
        },
        {
            "ChangeType": "UpdatePricingTerms",
            "Entity": {
                "Type": "ResaleAuthorization@1.0",
                "Identifier": "$ResaleAuthorization.Entity.Identifier"
            },
            "DetailsDocument": {
                "PricingModel": "Contract",
                "Terms": [
                    {
                        "Type": "ResaleFixedUpfrontPricingTerm",
                        "CurrencyCode": "USD",
                        "Price": "0.00",
                        "Duration": "P12M",
                        "Grants": [
                          {
                            "DimensionKey": "Users",
                            "MaxQuantity": 10
                          }
                        ]
                    }
                ]
            }
        },
        {
            "ChangeType": "UpdatePaymentScheduleTerms",
            "Entity": {
                "Type": "ResaleAuthorization@1.0",
                "Identifier": "$ResaleAuthorization.Entity.Identifier"
            },
            "DetailsDocument": {
                "Terms": [
                    {
                        "Type": "ResalePaymentScheduleTerm",
                        "CurrencyCode": "USD",
                        "Schedule": [
                            {
                                "ChargeDate": "2023-09-01",
                                "ChargeAmount": "200.00"
                            },
                            {
                                "ChargeDate": "2023-12-01",
                                "ChargeAmount": "250.00"
```

```
                            }
                        ]
                    }
                ]
            }
        },
        {
            "ChangeType": "UpdateAvailability",
            "Entity": {
                "Type": "ResaleAuthorization@1.0",
                "Identifier": "$ResaleAuthorization.Entity.Identifier"
            },
            "DetailsDocument": {
                "AvailabilityEndDate": "2023-06-30",
                "OffersMaxQuantity": 1
            }
        },
        {
            "ChangeType": "UpdateLegalTerms",
            "Entity": {
                "Type": "ResaleAuthorization@1.0",
                "Identifier": "$ResaleAuthorization.Entity.Identifier"
            },
            "DetailsDocument": {
                "Terms": [
                    {
                        "Type": "BuyerLegalTerm",
                        "Documents": [
                            {
                                "Type": "CustomEula",
                                "Url": "https://s3.amazonaws.com/sample-bucket/
custom-eula.pdf"
                            }
                        ]
                    }
                ]
            }
        }
    ]
}
```

- Einzelheiten zur API finden Sie StartChangeSetin der AWS SDK for Java 2.x API-Referenz.

Veröffentlichen einer einmaligen Wiederverkaufsgenehmigung und Hinzufügen einer EULA

Das folgende Codebeispiel zeigt, wie Sie eine einmalige Wiederverkaufsgenehmigung für einen beliebigen Produkttyp veröffentlichen und eine benutzerdefinierte EULA hinzufügen, die an den Käufer gesendet werden soll.

SDK für Java 2.x

> **Note**
>
> Es gibt noch mehr dazu GitHub. Hier finden Sie das vollständige Beispiel und erfahren, wie Sie das Repository der Codebibliothek der AWS Marketplace -API-Referenz einrichten und ausführen.

Um dieses Beispiel auszuführen, übergeben Sie das folgende JSON-Changeset an `RunChangesets` in Dienstprogramme, um ein Changeset zu starten aus dem Abschnitt Dienstprogramme.

```
{
    "Catalog": "AWSMarketplace",
    "ChangeSet": [
        {
            "ChangeType": "CreateResaleAuthorization",
            "ChangeName": "ResaleAuthorization",
            "Entity": {
                "Type": "ResaleAuthorization@1.0"
            },
            "DetailsDocument": {
                "ProductId": "prod-1111111111111",
                "Name": "TestResaleAuthorization",
                "Description": "Worldwide ResaleAuthorization for Test Product",
                "ResellerAccountId": "111111111111"
            }
        },
        {
            "ChangeType": "ReleaseResaleAuthorization",
            "Entity": {
                "Type": "ResaleAuthorization@1.0",
                "Identifier": "$ResaleAuthorization.Entity.Identifier"
            },
            "DetailsDocument": {}
```

```
        },
        {
            "ChangeType": "UpdateAvailability",
            "Entity": {
                "Type": "ResaleAuthorization@1.0",
                "Identifier": "$ResaleAuthorization.Entity.Identifier"
            },
            "DetailsDocument": {
                "OffersMaxQuantity": 1
            }
        },
        {
            "ChangeType": "UpdatePricingTerms",
            "Entity": {
                "Type": "ResaleAuthorization@1.0",
                "Identifier": "$ResaleAuthorization.Entity.Identifier"
            },
            "DetailsDocument": {
                "PricingModel": "Contract",
                "Terms": [
                    {
                        "Type": "ResaleConfigurableUpfrontPricingTerm",
                        "CurrencyCode": "USD",
                        "RateCards": [
                            {
                                "Selector": {
                                    "Type": "Duration",
                                    "Value": "P12M"
                                },
                                "RateCard": [
                                    {
                                        "DimensionKey": "t2.small",
                                        "Price": "150"
                                    }
                                ],
                                "Constraints": {
                                    "MultipleDimensionSelection": "Allowed",
                                    "QuantityConfiguration": "Allowed"
                                }
                            }
                        ]
                    }
                ]
            }
```

```
        },
        {
            "ChangeType": "UpdateLegalTerms",
            "Entity": {
                "Type": "ResaleAuthorization@1.0",
                "Identifier": "$ResaleAuthorization.Entity.Identifier"
            },
            "DetailsDocument": {
                "Terms": [
                    {
                        "Type": "BuyerLegalTerm",
                        "Documents": [
                            {
                                "Type": "CustomEula",
                                "Url": "https://s3.amazonaws.com/sample-bucket/
custom-eula.pdf"
                            }
                        ]
                    }
                ]
            }
        }
    ]
}
```

- Einzelheiten zur API finden Sie StartChangeSetin der AWS SDK for Java 2.x API-Referenz.

Veröffentlichen einer einmaligen Wiederverkaufsgenehmigung und Hinzufügen eines bestimmten Käuferkontos

Das folgende Codebeispiel zeigt, wie Sie eine einmalige Wiederverkaufsgenehmigung für einen beliebigen Produkttyp veröffentlichen und ein bestimmtes Käuferkonto für den Wiederverkauf hinzufügen.

SDK für Java 2.x

> **Note**
>
> Es gibt noch mehr dazu GitHub. Hier finden Sie das vollständige Beispiel und erfahren, wie Sie das Repository der Codebibliothek der AWS Marketplace -API-Referenz einrichten und ausführen.

Um dieses Beispiel auszuführen, übergeben Sie das folgende JSON-Changeset an `RunChangesets` in Dienstprogramme, um ein Changeset zu starten aus dem Abschnitt Dienstprogramme.

```
{
    "Catalog": "AWSMarketplace",
    "ChangeSet": [
        {
            "ChangeType": "CreateResaleAuthorization",
            "ChangeName": "ResaleAuthorization",
            "Entity": {
                "Type": "ResaleAuthorization@1.0"
            },
            "DetailsDocument": {
                "ProductId": "prod-1111111111111",
                "Name": "TestResaleAuthorization",
                "Description": "Worldwide ResaleAuthorization for Test Product",
                "ResellerAccountId": "111111111111"
            }
        },
        {
            "ChangeType": "ReleaseResaleAuthorization",
            "Entity": {
                "Type": "ResaleAuthorization@1.0",
                "Identifier": "$ResaleAuthorization.Entity.Identifier"
            },
            "DetailsDocument": {}
        },
        {
            "ChangeType": "UpdatePricingTerms",
            "Entity": {
                "Type": "ResaleAuthorization@1.0",
                "Identifier": "$ResaleAuthorization.Entity.Identifier"
            },
            "DetailsDocument": {
                "PricingModel": "Contract",
                "Terms": [
                    {
                        "Type": "ResaleConfigurableUpfrontPricingTerm",
                        "CurrencyCode": "USD",
                        "RateCards": [
                            {
                                "Selector": {
```

```
                                    "Type": "Duration",
                                    "Value": "P12M"
                                },
                                "RateCard": [
                                    {
                                        "DimensionKey": "t2.small",
                                        "Price": "150"
                                    }
                                ],
                                "Constraints": {
                                    "MultipleDimensionSelection": "Allowed",
                                    "QuantityConfiguration": "Allowed"
                                }
                            }
                        ]
                    }
                ]
            }
        },
        {
            "ChangeType": "UpdateLegalTerms",
            "Entity": {
                "Type": "ResaleAuthorization@1.0",
                "Identifier": "$ResaleAuthorization.Entity.Identifier"
            },
            "DetailsDocument": {
                "Terms": [
                    {
                        "Type": "BuyerLegalTerm",
                        "Documents": [
                            {
                                "Type": "CustomEula",
                                "Url": "https://s3.amazonaws.com/sample-bucket/
custom-eula.pdf"
                            }
                        ]
                    }
                ]
            }
        },
        {
            "ChangeType": "UpdateAvailability",
            "Entity": {
                "Type": "ResaleAuthorization@1.0",
```

```
                "Identifier": "$ResaleAuthorization.Entity.Identifier"
            },
            "DetailsDocument": {
                "OffersMaxQuantity": "1"
            }
        },
        {
            "ChangeType": "UpdateBuyerTargetingTerms",
            "Entity": {
                "Type": "ResaleAuthorization@1.0",
                "Identifier": "$ResaleAuthorization.Entity.Identifier"
            },
            "DetailsDocument": {
                "Terms": [
                    {
                        "Type": "BuyerTargetingTerm",
                        "PositiveTargeting": {
                            "BuyerAccounts": [
                                "111111111111"
                            ]
                        }
                    }
                ]
            }
        }
    ]
}
```

- Einzelheiten zur API finden Sie StartChangeSetin der AWS SDK for Java 2.x API-Referenz.

Veröffentlichen einer einmaligen Wiederverkaufsgenehmigung und Hinzufügen von Vertragsunterlagen für Wiederverkäufer

Das folgende Codebeispiel zeigt, wie Sie eine einmalige Wiederverkaufsgenehmigung für einen beliebigen Produkttyp veröffentlichen und Vertragsunterlagen für Wiederverkäufer zwischen dem ISV- und dem Channel-Partner hinzufügen.

SDK für Java 2.x

> **Note**
>
> Es gibt noch mehr dazu GitHub. Hier finden Sie das vollständige Beispiel und erfahren, wie Sie das Repository der Codebibliothek der AWS Marketplace -API-Referenz einrichten und ausführen.

Um dieses Beispiel auszuführen, übergeben Sie das folgende JSON-Changeset an `RunChangesets` in Dienstprogramme, um ein Changeset zu starten aus dem Abschnitt Dienstprogramme.

```
{
    "Catalog": "AWSMarketplace",
    "ChangeSet": [
        {
            "ChangeType": "CreateResaleAuthorization",
            "ChangeName": "ResaleAuthorization",
            "Entity": {
                "Type": "ResaleAuthorization@1.0"
            },
            "DetailsDocument": {
                "ProductId": "prod-1111111111111",
                "Name": "TestResaleAuthorization",
                "Description": "Worldwide ResaleAuthorization for Test Product",
                "ResellerAccountId": "111111111111"
            }
        },
        {
            "ChangeType": "ReleaseResaleAuthorization",
            "Entity": {
                "Type": "ResaleAuthorization@1.0",
                "Identifier": "$ResaleAuthorization.Entity.Identifier"
            },
            "DetailsDocument": {}
        },
        {
            "ChangeType": "UpdateAvailability",
            "Entity": {
                "Type": "ResaleAuthorization@1.0",
                "Identifier": "$ResaleAuthorization.Entity.Identifier"
```

```
            },
            "DetailsDocument": {
                "OffersMaxQuantity": 1
            }
        },
        {
            "ChangeType": "UpdatePricingTerms",
            "Entity": {
                "Type": "ResaleAuthorization@1.0",
                "Identifier": "$ResaleAuthorization.Entity.Identifier"
            },
            "DetailsDocument": {
                "PricingModel": "Contract",
                "Terms": [
                    {
                        "Type": "ResaleConfigurableUpfrontPricingTerm",
                        "CurrencyCode": "USD",
                        "RateCards": [
                            {
                                "Selector": {
                                    "Type": "Duration",
                                    "Value": "P12M"
                                },
                                "RateCard": [
                                    {
                                        "DimensionKey": "t2.small",
                                        "Price": "150"
                                    }
                                ],
                                "Constraints": {
                                    "MultipleDimensionSelection": "Allowed",
                                    "QuantityConfiguration": "Allowed"
                                }
                            }
                        ]
                    }
                ]
            }
        },
        {
            "ChangeType": "UpdateLegalTerms",
            "Entity": {
                "Type": "ResaleAuthorization@1.0",
                "Identifier": "$ResaleAuthorization.Entity.Identifier"
```

```
            },
            "DetailsDocument": {
                "Terms": [
                    {
                        "Type": "BuyerLegalTerm",
                        "Documents": [
                            {
                                "Type": "CustomEula",
                                "Url": "https://s3.amazonaws.com/sample-bucket/
custom-eula.pdf"
                            }
                        ]
                    }
                ]
            }
        }
    ]
}
```

- Einzelheiten zur API finden Sie StartChangeSetin der AWS SDK for Java 2.x API-Referenz.

Veröffentlichen einer einmaligen Wiederverkaufsgenehmigung und Hinzufügen, ob es sich um eine Verlängerung handelt

Das folgende Codebeispiel zeigt, wie Sie eine einmalige Wiederverkaufsgenehmigung für einen beliebigen Produkttyp veröffentlichen und hinzufügen, ob es sich um eine Verlängerung handelt.

SDK für Java 2.x

> **Note**
>
> Es gibt noch mehr dazu GitHub. Hier finden Sie das vollständige Beispiel und erfahren, wie Sie das Repository der Codebibliothek der AWS Marketplace -API-Referenz einrichten und ausführen.

Um dieses Beispiel auszuführen, übergeben Sie das folgende JSON-Changeset an `RunChangesets` in Dienstprogramme, um ein Changeset zu starten aus dem Abschnitt Dienstprogramme.

```
{
```

```
    "Catalog": "AWSMarketplace",
    "ChangeSet": [
        {
            "ChangeType": "CreateResaleAuthorization",
            "ChangeName": "ResaleAuthorization",
            "Entity": {
                "Type": "ResaleAuthorization@1.0"
            },
            "DetailsDocument": {
                "ProductId": "prod-1111111111111",
                "Name": "TestResaleAuthorization",
                "Description": "Worldwide ResaleAuthorization for Test Product",
                "ResellerAccountId": "111111111111"
            }
        },
        {
            "ChangeType": "UpdateBuyerTargetingTerms",
            "Entity": {
                "Type": "ResaleAuthorization@1.0",
                "Identifier": "$ResaleAuthorization.Entity.Identifier"
            },
            "DetailsDocument": {
                "Terms": [
                    {
                        "Type": "BuyerTargetingTerm",
                        "PositiveTargeting": {
                            "BuyerAccounts": [
                                "222222222222"
                            ]
                        }
                    }
                ]
            }
        },
        {
            "ChangeType": "UpdateAvailability",
            "Entity": {
                "Type": "ResaleAuthorization@1.0",
                "Identifier": "$ResaleAuthorization.Entity.Identifier"
            },
            "DetailsDocument": {
                "OffersMaxQuantity": 1
            }
        },
```

```
        {
            "ChangeType":"UpdateInformation",
            "Entity": {
                "Type": "ResaleAuthorization@1.0",
                "Identifier": "$ResaleAuthorization.Entity.Identifier"
            },
            "DetailsDocument": {
                "Name": "TestResaleAuthorization",
                "Description": "Worldwide ResaleAuthorization for Test Product",
                "PreExistingBuyerAgreement": {
                    "AcquisitionChannel": "AwsMarketplace",
                    "PricingModel": "Contract"
                }
             }
        }
    ]
}
```

- Einzelheiten zur API finden Sie StartChangeSetin der AWS SDK for Java 2.x API-Referenz.

Beschränken der Wiederverkaufsgenehmigung

Das folgende Codebeispiel zeigt, wie Sie eine Wiederverkaufsgenehmigung beschränken.

SDK für Java 2.x

> **Note**
>
> Es gibt noch mehr dazu GitHub. Hier finden Sie das vollständige Beispiel und erfahren, wie Sie das Repository der Codebibliothek der AWS Marketplace -API-Referenz einrichten und ausführen.

Um dieses Beispiel auszuführen, übergeben Sie das folgende JSON-Changeset an `RunChangesets` in Dienstprogramme, um ein Changeset zu starten aus dem Abschnitt Dienstprogramme.

```
{
    "Catalog": "AWSMarketplace",
    "ChangeSet": [
```

```
        {
            "ChangeType": "RestrictResaleAuthorization",
            "Entity": {
                "Type": "ResaleAuthorization@1.0",
                "Identifier": "resaleauthz-1111111111111"
            },
            "DetailsDocument": {}
        }
    ]
}
```

- Einzelheiten zur API finden Sie StartChangeSetin der AWS SDK for Java 2.x API-Referenz.

Aktualisieren des Namens und der Beschreibung der einmaligen oder mehrfach verwendbaren Wiederverkaufsgenehmigung

Das folgende Codebeispiel zeigt, wie Sie den Namen und die Beschreibung einer einmaligen oder mehrfach verwendbaren Wiederverkaufsgenehmigung vor der Veröffentlichung für einen beliebigen Produkttyp aktualisieren.

SDK für Java 2.x

> **Note**
>
> Es gibt noch mehr dazu GitHub. Hier finden Sie das vollständige Beispiel und erfahren, wie Sie das Repository der Codebibliothek der AWS Marketplace -API-Referenz einrichten und ausführen.

Um dieses Beispiel auszuführen, übergeben Sie das folgende JSON-Changeset an `RunChangesets` in Dienstprogramme, um ein Changeset zu starten aus dem Abschnitt Dienstprogramme.

```
{
    "Catalog": "AWSMarketplace",
    "ChangeSet": [
        {
            "ChangeType":"UpdateInformation",
            "Entity": {
             "Type": "ResaleAuthorization@1.0",
             "Identifier": "resaleauthz-1111111111111"
```

```
            },
            "DetailsDocument": {
             "Name": "TestResaleAuthorization",
                "Description": "Worldwide ResaleAuthorization for Test Product"
            }
        }
    ]
}
```

- Einzelheiten zur API finden Sie StartChangeSetin der AWS SDK for Java 2.x API-Referenz.

SaaS--Produkte

Erstellen eines SaaS-Produktentwurfs mit einem Entwurf eines öffentlichen Angebots

Das folgende Codebeispiel zeigt, wie Sie einen SaaS-Produktentwurf mit einem Entwurf eines öffentlichen Angebots erstellen.

SDK für Java 2.x

> **Note**
>
> Es gibt noch mehr dazu GitHub. Hier finden Sie das vollständige Beispiel und erfahren, wie Sie das Repository der Codebibliothek der AWS Marketplace -API-Referenz einrichten und ausführen.

Um dieses Beispiel auszuführen, übergeben Sie das folgende JSON-Changeset an `RunChangesets` in Dienstprogramme, um ein Changeset zu starten aus dem Abschnitt Dienstprogramme.

```
{
    "Catalog":"AWSMarketplace",
    "ChangeSet": [
        {
            "ChangeType": "CreateProduct",
            "ChangeName": "CreateProductChange",
            "Entity": {
                "Type": "SaaSProduct@1.0"
            },
            "DetailsDocument": {
```

```
                "ProductTitle": "Sample product"
            }
        },
        {
            "ChangeType": "CreateOffer",
            "ChangeName": "CreateOfferChange",
            "Entity": {
                "Type": "Offer@1.0"
            },
            "DetailsDocument": {
                "ProductId": "$CreateProductChange.Entity.Identifier",
                "Name": "Test Offer"
            }
        }
    ]
}
```

- Einzelheiten zur API finden Sie StartChangeSetin der AWS SDK for Java 2.x API-Referenz.

Erstellen eines öffentlichen oder limitierten SaaS-Produkts und eines öffentlichen Angebots mit Vertragspreisen

Das folgende Codebeispiel zeigt, wie Sie ein öffentliches oder limitiertes SaaS-Produkt und ein öffentliches Angebot mit nutzungsabhängiger Preisberechnung erstellen. In diesem Beispiel wird entweder eine standardmäßige oder eine benutzerdefinierte EULA erstellt.

SDK für Java 2.x

> **Note**
>
> Es gibt noch mehr dazu GitHub. Hier finden Sie das vollständige Beispiel und erfahren, wie Sie das Repository der Codebibliothek der AWS Marketplace -API-Referenz einrichten und ausführen.

Um dieses Beispiel auszuführen, übergeben Sie das folgende JSON-Changeset an `RunChangesets` in Dienstprogramme, um ein Changeset zu starten aus dem Abschnitt Dienstprogramme.

```
{
    "Catalog": "AWSMarketplace",
```

```
    "ChangeSet": [
        {
            "ChangeType": "CreateProduct",
            "Entity": {
                "Type": "SaaSProduct@1.0"
            },
            "ChangeName": "CreateProductChange",
            "DetailsDocument": {}
        },
        {
            "ChangeType": "UpdateInformation",
            "Entity": {
                "Type": "SaaSProduct@1.0",
                "Identifier": "$CreateProductChange.Entity.Identifier"
            },
            "DetailsDocument": {
                "ProductTitle": "Sample product",
                "ShortDescription": "Brief description",
                "LongDescription": "Detailed description",
                "Highlights": [
                    "Sample highlight"
                ],
                "SearchKeywords": [
                    "Sample keyword"
                ],
                "Categories": [
                    "Data Catalogs"
                ],
                "LogoUrl": "https://s3.amazonaws.com/logos/sample.png",
                "VideoUrls": [
                    "https://sample.amazonaws.com/awsmp-video-1"
                ],
                "AdditionalResources": []
            }
        },
        {
            "ChangeType": "UpdateTargeting",
            "Entity": {
                "Type": "SaaSProduct@1.0",
                "Identifier": "$CreateProductChange.Entity.Identifier"
            },
            "DetailsDocument": {
                "PositiveTargeting": {
                    "BuyerAccounts": [
```

```
                        "111111111111",
                        "222222222222"
                    ]
                }
            }
        },
        {
            "ChangeType": "AddDeliveryOptions",
            "Entity": {
                "Type": "SaaSProduct@1.0",
                "Identifier": "$CreateProductChange.Entity.Identifier"
            },
            "DetailsDocument": {
                "DeliveryOptions": [
                    {
                        "Details": {
                            "SaaSUrlDeliveryOptionDetails": {
                                "FulfillmentUrl":"https://sample.amazonaws.com/
sample-saas-fulfillment-url"
                            }
                        }
                    }
                ]
            }
        },
        {
            "ChangeType": "AddDimensions",
            "Entity": {
                "Type": "SaaSProduct@1.0",
                "Identifier": "$CreateProductChange.Entity.Identifier"
            },
            "DetailsDocument": [
                {
                    "Key": "BasicService",
                    "Description": "Basic Service",
                    "Name": "Basic Service",
                    "Types": [
                        "Entitled"
                    ],
                    "Unit": "Units"
                },
                {
                    "Key": "PremiumService",
                    "Description": "Premium Service",
```

```
                    "Name": "Premium Service",
                    "Types": [
                        "Entitled"
                    ],
                    "Unit": "Units"
                }
            ]
        },
        {
            "ChangeType": "ReleaseProduct",
            "Entity": {
                "Type": "SaaSProduct@1.0",
                "Identifier": "$CreateProductChange.Entity.Identifier"
            },
            "DetailsDocument": {}
        },
        {
            "ChangeType": "CreateOffer",
            "Entity": {
                "Type": "Offer@1.0"
            },
            "ChangeName": "CreateOfferChange",
            "DetailsDocument": {
                "ProductId": "$CreateProductChange.Entity.Identifier"
            }
        },
        {
            "ChangeType": "UpdateInformation",
            "Entity": {
                "Type": "Offer@1.0",
                "Identifier": "$CreateOfferChange.Entity.Identifier"
            },
            "DetailsDocument": {
                "Name": "Test public offer for SaaSProduct using AWS Marketplace API
Reference Code",
                "Description": "Test public offer with contract pricing for
SaaSProduct using AWS Marketplace API Reference Code"
            }
        },
        {
            "ChangeType": "UpdatePricingTerms",
            "Entity": {
                "Type": "Offer@1.0",
                "Identifier": "$CreateOfferChange.Entity.Identifier"
```

```
            },
            "DetailsDocument": {
                "PricingModel": "Contract",
                "Terms": [
                    {
                        "Type": "ConfigurableUpfrontPricingTerm",
                        "CurrencyCode": "USD",
                        "RateCards": [
                            {
                                "Selector": {
                                    "Type": "Duration",
                                    "Value": "P1M"
                                },
                                "RateCard": [
                                    {
                                        "DimensionKey": "BasicService",
                                        "Price": "20"
                                    },
                                    {
                                        "DimensionKey": "PremiumService",
                                        "Price": "25"
                                    }
                                ],
                                "Constraints": {
                                    "MultipleDimensionSelection": "Allowed",
                                    "QuantityConfiguration": "Allowed"
                                }
                            },
                            {
                                "Selector": {
                                    "Type": "Duration",
                                    "Value": "P12M"
                                },
                                "RateCard": [
                                    {
                                        "DimensionKey": "BasicService",
                                        "Price": "150"
                                    },
                                    {
                                        "DimensionKey": "PremiumService",
                                        "Price": "300"
                                    }
                                ],
                                "Constraints": {
```

```
                                    "MultipleDimensionSelection": "Allowed",
                                    "QuantityConfiguration": "Allowed"
                                }
                            }
                        ]
                    }
                ]
            }
        },
        {
            "ChangeType": "UpdateLegalTerms",
            "Entity": {
                "Type": "Offer@1.0",
                "Identifier": "$CreateOfferChange.Entity.Identifier"
            },
            "DetailsDocument": {
                "Terms": [
                    {
                        "Type": "LegalTerm",
                        "Documents": [
                            {
                                "Type": "StandardEula",
                                "Version": "2022-07-14"
                            }
                        ]
                    }
                ]
            }
        },
        {
            "ChangeType": "UpdateSupportTerms",
            "Entity": {
                "Type": "Offer@1.0",
                "Identifier": "$CreateOfferChange.Entity.Identifier"
            },
            "DetailsDocument": {
                "Terms": [
                    {
                        "Type": "SupportTerm",
                        "RefundPolicy": "Absolutely no refund, period."
                    }
                ]
            }
        },
```

```
        {
            "ChangeType": "ReleaseOffer",
            "Entity": {
                "Type": "Offer@1.0",
                "Identifier": "$CreateOfferChange.Entity.Identifier"
            },
            "DetailsDocument": {}
        }
    ]
}
```

- Einzelheiten zur API finden Sie StartChangeSetin der AWS SDK for Java 2.x API-Referenz.

Erstellen Sie ein öffentliches oder begrenztes SaaS-Produkt und ein öffentliches Angebot mit Vertrag mit Pay-As-You-Go Preisgestaltung

Das folgende Codebeispiel zeigt, wie Sie ein öffentliches oder begrenztes SaaS-Produkt und ein öffentliches Angebot mit einem Vertrag mit Pay-As-You-Go Preisgestaltung erstellen. In diesem Beispiel wird entweder eine standardmäßige oder eine benutzerdefinierte EULA erstellt.

SDK für Java 2.x

> **Note**
>
> Es gibt noch mehr dazu GitHub. Hier finden Sie das vollständige Beispiel und erfahren, wie Sie das Repository der Codebibliothek der AWS Marketplace -API-Referenz einrichten und ausführen.

Um dieses Beispiel auszuführen, übergeben Sie das folgende JSON-Changeset an `RunChangesets` in Dienstprogramme, um ein Changeset zu starten aus dem Abschnitt Dienstprogramme.

```
{
    "Catalog": "AWSMarketplace",
    "ChangeSet": [
        {
            "ChangeType": "CreateProduct",
            "Entity": {
                "Type": "SaaSProduct@1.0"
            },
```

```
            "ChangeName": "CreateProductChange",
            "DetailsDocument": {}
        },
        {
            "ChangeType": "UpdateInformation",
            "Entity": {
                "Type": "SaaSProduct@1.0",
                "Identifier": "$CreateProductChange.Entity.Identifier"
            },
            "DetailsDocument": {
                "ProductTitle": "Sample product",
                "ShortDescription": "Brief description",
                "LongDescription": "Detailed description",
                "Highlights": [
                    "Sample highlight"
                ],
                "SearchKeywords": [
                    "Sample keyword"
                ],
                "Categories": [
                    "Data Catalogs"
                ],
                "LogoUrl": "https://s3.amazonaws.com/logos/sample.png",
                "VideoUrls": [
                    "https://sample.amazonaws.com/awsmp-video-1"
                ],
                "AdditionalResources": []
            }
        },
        {
            "ChangeType": "UpdateTargeting",
            "Entity": {
                "Type": "SaaSProduct@1.0",
                "Identifier": "$CreateProductChange.Entity.Identifier"
            },
            "DetailsDocument": {
                "PositiveTargeting": {
                    "BuyerAccounts": [
                        "111111111111",
                        "222222222222"
                    ]
                }
            }
        },
```

```
        {
            "ChangeType": "AddDeliveryOptions",
            "Entity": {
                "Type": "SaaSProduct@1.0",
                "Identifier": "$CreateProductChange.Entity.Identifier"
            },
            "DetailsDocument": {
                "DeliveryOptions": [
                    {
                        "Details": {
                            "SaaSUrlDeliveryOptionDetails": {
                                "FulfillmentUrl":"https://sample.amazonaws.com/
sample-saas-fulfillment-url"
                            }
                        }
                    }
                ]
            }
        },
        {
            "ChangeType": "AddDimensions",
            "Entity": {
                "Type": "SaaSProduct@1.0",
                "Identifier": "$CreateProductChange.Entity.Identifier"
            },
            "DetailsDocument": [
                {
                    "Key": "BasicService",
                    "Description": "Basic Service",
                    "Name": "Basic Service",
                    "Types": [
                        "Entitled"
                    ],
                    "Unit": "Units"
                },
                {
                    "Key": "PremiumService",
                    "Description": "Premium Service",
                    "Name": "Premium Service",
                    "Types": [
                        "Entitled"
                    ],
                    "Unit": "Units"
                },
```

```
                {
                    "Key": "WorkloadSmall",
                    "Description": "Workload: Per medium instance",
                    "Name": "Workload: Per medium instance",
                    "Types": [
                        "ExternallyMetered"
                    ],
                    "Unit": "Units"
                },
                {
                    "Key": "WorkloadMedium",
                    "Description": "Workload: Per large instance",
                    "Name": "Workload: Per large instance",
                    "Types": [
                        "ExternallyMetered"
                    ],
                    "Unit": "Units"
                }
            ]
        },
        {
            "ChangeType": "ReleaseProduct",
            "Entity": {
                "Type": "SaaSProduct@1.0",
                "Identifier": "$CreateProductChange.Entity.Identifier"
            },
            "DetailsDocument": {}
        },
        {
            "ChangeType": "CreateOffer",
            "Entity": {
                "Type": "Offer@1.0"
            },
            "ChangeName": "CreateOfferChange",
            "DetailsDocument": {
                "ProductId": "$CreateProductChange.Entity.Identifier"
            }
        },
        {
            "ChangeType": "UpdateInformation",
            "Entity": {
                "Type": "Offer@1.0",
                "Identifier": "$CreateOfferChange.Entity.Identifier"
            },
```

```
            "DetailsDocument": {
                "Name": "Test public offer for SaaSProduct using AWS Marketplace API
Reference Code",
                "Description": "Test public offer with contract pricing for
SaaSProduct using AWS Marketplace API Reference Code"
            }
        },
        {
            "ChangeType": "UpdatePricingTerms",
            "Entity": {
                "Type": "Offer@1.0",
                "Identifier": "$CreateOfferChange.Entity.Identifier"
            },
            "DetailsDocument": {
                "PricingModel": "Contract",
                "Terms": [
                    {
                        "Type": "UsageBasedPricingTerm",
                        "CurrencyCode": "USD",
                        "RateCards": [
                            {
                                "RateCard": [
                                    {
                                        "DimensionKey": "WorkloadSmall",
                                        "Price": "0.15"
                                    },
                                    {
                                        "DimensionKey": "WorkloadMedium",
                                        "Price": "0.25"
                                    }
                                ]
                            }
                        ]
                    },
                    {
                        "Type": "ConfigurableUpfrontPricingTerm",
                        "CurrencyCode": "USD",
                        "RateCards": [
                            {
                                "Selector": {
                                    "Type": "Duration",
                                    "Value": "P12M"
                                },
                                "RateCard": [
```

```
                                    {
                                        "DimensionKey": "BasicService",
                                        "Price": "150"
                                    },
                                    {
                                        "DimensionKey": "PremiumService",
                                        "Price": "300"
                                    }
                                ],
                                "Constraints": {
                                    "MultipleDimensionSelection": "Allowed",
                                    "QuantityConfiguration": "Allowed"
                                }
                            }
                        ]
                    }
                ]
            }
        },
        {
            "ChangeType": "UpdateLegalTerms",
            "Entity": {
                "Type": "Offer@1.0",
                "Identifier": "$CreateOfferChange.Entity.Identifier"
            },
            "DetailsDocument": {
                "Terms": [
                    {
                        "Type": "LegalTerm",
                        "Documents": [
                            {
                                "Type": "StandardEula",
                                "Version": "2022-07-14"
                            }
                        ]
                    }
                ]
            }
        },
        {
            "ChangeType": "UpdateSupportTerms",
            "Entity": {
                "Type": "Offer@1.0",
                "Identifier": "$CreateOfferChange.Entity.Identifier"
```

```
            },
            "DetailsDocument": {
                "Terms": [
                    {
                        "Type": "SupportTerm",
                        "RefundPolicy": "Absolutely no refund, period."
                    }
                ]
            }
        },
        {
            "ChangeType": "ReleaseOffer",
            "Entity": {
                "Type": "Offer@1.0",
                "Identifier": "$CreateOfferChange.Entity.Identifier"
            },
            "DetailsDocument": {}
        }
    ]
}
```

- Einzelheiten zur API finden Sie StartChangeSetin der AWS SDK for Java 2.x API-Referenz.

Erstellen eines öffentlichen oder limitierten SaaS-Produkts und eines öffentlichen Angebots mit Abonnementpreisen

Das folgende Codebeispiel zeigt, wie Sie ein öffentliches oder limitiertes SaaS-Produkt und ein öffentliches Angebot mit Abonnementpreisen erstellen. In diesen Beispielen wird entweder eine standardmäßige oder eine benutzerdefinierte EULA erstellt.

SDK für Java 2.x

> **Note**
>
> Es gibt noch mehr dazu GitHub. Hier finden Sie das vollständige Beispiel und erfahren, wie Sie das Repository der Codebibliothek der AWS Marketplace -API-Referenz einrichten und ausführen.

Um dieses Beispiel auszuführen, übergeben Sie das folgende JSON-Changeset an `RunChangesets` in Dienstprogramme, um ein Changeset zu starten aus dem Abschnitt Dienstprogramme.

```
{
    "Catalog": "AWSMarketplace",
    "ChangeSet": [
        {
            "ChangeType": "CreateProduct",
            "Entity": {
                "Type": "SaaSProduct@1.0"
            },
            "ChangeName": "CreateProductChange",
            "DetailsDocument": {}
        },
        {
            "ChangeType": "UpdateInformation",
            "Entity": {
                "Type": "SaaSProduct@1.0",
                "Identifier": "$CreateProductChange.Entity.Identifier"
            },
            "DetailsDocument": {
                "ProductTitle": "Sample product",
                "ShortDescription": "Brief description",
                "LongDescription": "Detailed description",
                "Highlights": [
                    "Sample highlight"
                ],
                "SearchKeywords": [
                    "Sample keyword"
                ],
                "Categories": [
                    "Data Catalogs"
                ],
                "LogoUrl": "https://s3.amazonaws.com/logos/sample.png",
                "VideoUrls": [
                    "https://sample.amazonaws.com/awsmp-video-1"
                ],
                "AdditionalResources": []
            }
        },
        {
            "ChangeType": "UpdateTargeting",
```

```
            "Entity": {
                "Type": "SaaSProduct@1.0",
                "Identifier": "$CreateProductChange.Entity.Identifier"
            },
            "DetailsDocument": {
                "PositiveTargeting": {
                    "BuyerAccounts": [
                        "111111111111",
                        "222222222222"
                    ]
                }
            }
        },
        {
            "ChangeType": "AddDeliveryOptions",
            "Entity": {
                "Type": "SaaSProduct@1.0",
                "Identifier": "$CreateProductChange.Entity.Identifier"
            },
            "DetailsDocument": {
                "DeliveryOptions": [
                    {
                        "Details": {
                            "SaaSUrlDeliveryOptionDetails": {
                                "FulfillmentUrl":"https://sample.amazonaws.com/
sample-saas-fulfillment-url"
                            }
                        }
                    }
                ]
            }
        },
        {
            "ChangeType": "AddDimensions",
            "Entity": {
                "Type": "SaaSProduct@1.0",
                "Identifier": "$CreateProductChange.Entity.Identifier"
            },
            "DetailsDocument": [
                {
                    "Key": "WorkloadSmall",
                    "Description": "Workload: Per medium instance",
                    "Name": "Workload: Per medium instance",
                    "Types": [
```

```
                        "ExternallyMetered"
                    ],
                    "Unit": "Units"
                },
                {
                    "Key": "WorkloadMedium",
                    "Description": "Workload: Per large instance",
                    "Name": "Workload: Per large instance",
                    "Types": [
                        "ExternallyMetered"
                    ],
                    "Unit": "Units"
                }
            ]
        },
        {
            "ChangeType": "ReleaseProduct",
            "Entity": {
                "Type": "SaaSProduct@1.0",
                "Identifier": "$CreateProductChange.Entity.Identifier"
            },
            "DetailsDocument": {}
        },
        {
            "ChangeType": "CreateOffer",
            "Entity": {
                "Type": "Offer@1.0"
            },
            "ChangeName": "CreateOfferChange",
            "DetailsDocument": {
                "ProductId": "$CreateProductChange.Entity.Identifier"
            }
        },
        {
            "ChangeType": "UpdateInformation",
            "Entity": {
                "Type": "Offer@1.0",
                "Identifier": "$CreateOfferChange.Entity.Identifier"
            },
            "DetailsDocument": {
                "Name": "Test public offer for SaaSProduct using AWS Marketplace API
Reference Code",
                "Description": "Test public offer with contract pricing for
SaaSProduct using AWS Marketplace API Reference Code"
```

```
            }
        },
        {
            "ChangeType": "UpdatePricingTerms",
            "Entity": {
                "Type": "Offer@1.0",
                "Identifier": "$CreateOfferChange.Entity.Identifier"
            },
            "DetailsDocument": {
                "PricingModel": "Usage",
                "Terms": [
                    {
                        "Type": "UsageBasedPricingTerm",
                        "CurrencyCode": "USD",
                        "RateCards": [
                            {
                                "RateCard": [
                                    {
                                        "DimensionKey": "WorkloadSmall",
                                        "Price": "0.15"
                                    },
                                    {
                                        "DimensionKey": "WorkloadMedium",
                                        "Price": "0.25"
                                    }
                                ]
                            }
                        ]
                    }
                ]
            }
        },
        {
            "ChangeType": "UpdateLegalTerms",
            "Entity": {
                "Type": "Offer@1.0",
                "Identifier": "$CreateOfferChange.Entity.Identifier"
            },
            "DetailsDocument": {
                "Terms": [
                    {
                        "Type": "LegalTerm",
                        "Documents": [
                            {
```

```
                                "Type": "StandardEula",
                                "Version": "2022-07-14"
                            }
                        ]
                    }
                ]
            }
        },
        {
            "ChangeType": "UpdateSupportTerms",
            "Entity": {
                "Type": "Offer@1.0",
                "Identifier": "$CreateOfferChange.Entity.Identifier"
            },
            "DetailsDocument": {
                "Terms": [
                    {
                        "Type": "SupportTerm",
                        "RefundPolicy": "Absolutely no refund, period."
                    }
                ]
            }
        },
        {
            "ChangeType": "ReleaseOffer",
            "Entity": {
                "Type": "Offer@1.0",
                "Identifier": "$CreateOfferChange.Entity.Identifier"
            },
            "DetailsDocument": {}
        }
    ]
}
```

- Einzelheiten zur API finden Sie StartChangeSetin der AWS SDK for Java 2.x API-Referenz.

Veröffentlichen eines SaaS-Produkts und des zugehörigen öffentlichen Angebots

Das folgende Codebeispiel zeigt, wie Sie ein SaaS-Produkt und das zugehörige öffentliche Angebot veröffentlichen. Das Produkt befindet sich standardmäßig in einem eingeschränkten Zustand.

SDK für Java 2.x

> **Note**
>
> Es gibt noch mehr dazu GitHub. Hier finden Sie das vollständige Beispiel und erfahren, wie Sie das Repository der Codebibliothek der AWS Marketplace -API-Referenz einrichten und ausführen.

Um dieses Beispiel auszuführen, übergeben Sie das folgende JSON-Changeset an `RunChangesets` in Dienstprogramme, um ein Changeset zu starten aus dem Abschnitt Dienstprogramme.

```
{
    "Catalog":"AWSMarketplace",
    "ChangeSet": [
        {
            "ChangeType": "CreateProduct",
            "ChangeName": "CreateProductChange",
            "Entity": {
                "Type": "SaaSProduct@1.0"
            },
            "DetailsDocument": {}
        },
        {
            "ChangeType": "UpdateInformation",
            "Entity": {
                "Type": "SaaSProduct@1.0",
                "Identifier": "$CreateProductChange.Entity.Identifier"
            },
            "DetailsDocument": {
                "ProductTitle": "Sample product",
                "ShortDescription": "Brief description",
                "LongDescription": "Detailed description",
                "Highlights": [
                    "Sample highlight"
                ],
                "SearchKeywords": [
                    "Sample keyword"
                ],
                "Categories": [
                    "Data Catalogs"
```

```
                ],
                "LogoUrl": "https://bucketname.s3.amazonaws.com/logo.png",
                "VideoUrls": [
                    "https://sample.amazonaws.com/awsmp-video-1"
                ],
                "AdditionalResources": []
            }
        },
        {
            "ChangeType": "AddDimensions",
            "Entity": {
                "Type": "SaaSProduct@1.0",
                "Identifier": "$CreateProductChange.Entity.Identifier"
            },
            "DetailsDocument": [
                {
                    "Key": "BasicService",
                    "Description": "Basic Service",
                    "Name": "Basic Service",
                    "Types": [
                        "Entitled"
                    ],
                    "Unit": "Units"
                },
                {
                    "Key": "PremiumService",
                    "Description": "Premium Service",
                    "Name": "Premium Service",
                    "Types": [
                        "Entitled"
                    ],
                    "Unit": "Units"
                }
            ]
        },
        {
            "ChangeType": "AddDeliveryOptions",
            "Entity": {
                "Type": "SaaSProduct@1.0",
                "Identifier": "$CreateProductChange.Entity.Identifier"
            },
            "DetailsDocument": {
                "DeliveryOptions": [
                    {
```

```
                        "Details": {
                            "SaaSUrlDeliveryOptionDetails": {
                                "FulfillmentUrl": "https://www.aws.amazon.com/
marketplace/management"
                            }
                        }
                    }
                ]
            }
        },
        {
            "ChangeType": "ReleaseProduct",
            "Entity": {
                "Type": "SaaSProduct@1.0",
                "Identifier": "$CreateProductChange.Entity.Identifier"
            },
            "DetailsDocument": {}
        },
        {
            "ChangeType": "CreateOffer",
            "ChangeName": "CreateOfferChange",
            "Entity": {
                "Type": "Offer@1.0"
            },
            "DetailsDocument": {
                "ProductId": "$CreateProductChange.Entity.Identifier"
            }
        },
        {
            "ChangeType": "UpdateInformation",
            "Entity": {
                "Type": "Offer@1.0",
                "Identifier": "$CreateOfferChange.Entity.Identifier"
            },
            "DetailsDocument": {
                "Name": "New Test Offer",
                "Description": "New offer description"
            }
        },
        {
            "ChangeType": "UpdateLegalTerms",
            "Entity": {
                "Type": "Offer@1.0",
                "Identifier": "$CreateOfferChange.Entity.Identifier"
```

```
            },
            "DetailsDocument": {
                "Terms": [
                    {
                        "Type": "LegalTerm",
                        "Documents": [
                            {
                                "Type": "StandardEula",
                                "Version": "2022-07-14"
                            }
                        ]
                    }
                ]
            }
        },
        {
            "ChangeType": "UpdateSupportTerms",
            "Entity": {
                "Type": "Offer@1.0",
                "Identifier": "$CreateOfferChange.Entity.Identifier"
            },
            "DetailsDocument": {
                "Terms": [
                    {
                        "Type": "SupportTerm",
                        "RefundPolicy": "Updated refund policy description"
                    }
                ]
            }
        },
        {
            "ChangeType": "UpdatePricingTerms",
            "Entity": {
                "Type": "Offer@1.0",
                "Identifier": "$CreateOfferChange.Entity.Identifier"
            },
            "DetailsDocument": {
                "PricingModel": "Contract",
                "Terms": [
                    {
                        "Type": "ConfigurableUpfrontPricingTerm",
                        "CurrencyCode": "USD",
                        "RateCards": [
                            {
```

```
                                "Selector": {
                                    "Type": "Duration",
                                    "Value": "P1M"
                                },
                                "RateCard": [
                                    {
                                        "DimensionKey": "BasicService",
                                        "Price": "20"
                                    },
                                    {
                                        "DimensionKey": "PremiumService",
                                        "Price": "25"
                                    }
                                ],
                                "Constraints": {
                                    "MultipleDimensionSelection": "Allowed",
                                    "QuantityConfiguration": "Allowed"
                                }
                            },
                            {
                                "Selector": {
                                    "Type": "Duration",
                                    "Value": "P12M"
                                },
                                "RateCard": [
                                    {
                                        "DimensionKey": "BasicService",
                                        "Price": "150"
                                    },
                                    {
                                        "DimensionKey": "PremiumService",
                                        "Price": "300"
                                    }
                                ],
                                "Constraints": {
                                    "MultipleDimensionSelection": "Allowed",
                                    "QuantityConfiguration": "Allowed"
                                }
                            }
                        ]
                    }
                ]
            }
        },
```

```
        {
            "ChangeType": "UpdateRenewalTerms",
            "Entity": {
                "Type": "Offer@1.0",
                "Identifier": "$CreateOfferChange.Entity.Identifier"
            },
            "DetailsDocument": {
                "Terms": [
                    {
                        "Type": "RenewalTerm"
                    }
                ]
            }
        },
        {
            "ChangeType":"ReleaseOffer",
            "Entity":{
                "Type": "Offer@1.0",
                "Identifier": "$CreateOfferChange.Entity.Identifier"
            },
            "DetailsDocument": {}
        }
    ]
}
```

- Einzelheiten zur API finden Sie StartChangeSetin der AWS SDK for Java 2.x API-Referenz.

Veröffentlichen eines SaaS-Produkts und des zugehörigen öffentlichen Angebots anhand eines bestehenden Entwurfs

Das folgende Codebeispiel zeigt, wie Sie ein SaaS-Produkt und das zugehörige öffentliche Angebot anhand eines bestehenden Entwurfs veröffentlichen. Das Produkt befindet sich standardmäßig in einem eingeschränkten Zustand.

SDK für Java 2.x

> **Note**
>
> Es gibt noch mehr dazu GitHub. Hier finden Sie das vollständige Beispiel und erfahren, wie Sie das Repository der Codebibliothek der AWS Marketplace -API-Referenz einrichten und ausführen.

```
{
    "Catalog":"AWSMarketplace",
    "ChangeSet": [
        {
            "ChangeType": "UpdateVisibility",
            "ChangeName": "CreateProductChange",
            "Entity": {
                "Type": "SaaSProduct@1.0",
                "Identifier": "prod-1111111111111"
            },
            "DetailsDocument": {
                "TargetVisibility": "Public"
            }
        }
    ]
}
```

- Einzelheiten zur API finden Sie StartChangeSetin der AWS SDK for Java 2.x API-Referenz.

Aktualisieren der Dimensionen auf einem AMI- oder SaaS-Produkt

Das folgende Codebeispiel zeigt, wie Sie die Dimensionen auf einem AMI- oder SaaS-Produkt aktualisieren.

SDK für Java 2.x

> **Note**
>
> Es gibt noch mehr dazu GitHub. Hier finden Sie das vollständige Beispiel und erfahren, wie Sie das Repository der Codebibliothek der AWS Marketplace -API-Referenz einrichten und ausführen.

Um dieses Beispiel auszuführen, übergeben Sie das folgende JSON-Changeset an `RunChangesets` in Dienstprogramme, um ein Changeset zu starten aus dem Abschnitt Dienstprogramme.

```
{
    "Catalog": "AWSMarketplace",
    "ChangeSet": [
        {
            "ChangeType": "UpdateDimensions",
            "Entity": {
                "Type": "SaaSProduct@1.0",
                "Identifier": "prod-111111111111"
            },
            "DetailsDocument": [
                {
                    "Key": "BasicService",
                    "Types": [
                        "Entitled"
                    ],
                    "Name": "Some new name",
                    "Description": "Some new description"
                }
            ]
        }
    ]
}
```

- Einzelheiten zur API finden Sie StartChangeSetin der AWS SDK for Java 2.x API-Referenz.

Dienstprogramme

Dienstprogramme zum Starten eines Changesets

Das folgende Codebeispiel zeigt, wie Sie Dienstprogramme zum Starten eines Changesets definieren.

SDK für Java 2.x

> **Note**
>
> Es gibt noch mehr dazu GitHub. Hier finden Sie das vollständige Beispiel und erfahren, wie Sie das Repository der Codebibliothek der AWS Marketplace -API-Referenz einrichten und ausführen.

Dienstprogramm zum Laden eines Changesets aus einer JSON-Datei und zum Starten der Verarbeitung.

```
package com.example.awsmarketplace.catalogapi;

import java.io.ByteArrayInputStream;
import java.io.IOException;
import java.io.InputStream;
import java.util.ArrayList;
import java.util.List;

import org.apache.commons.io.IOUtils;
import org.apache.commons.lang3.StringUtils;

import software.amazon.awssdk.auth.credentials.ProfileCredentialsProvider;
import software.amazon.awssdk.core.document.Document;
import software.amazon.awssdk.http.apache.ApacheHttpClient;
import
 software.amazon.awssdk.protocols.json.internal.unmarshall.document.DocumentUnmarshaller;
import software.amazon.awssdk.protocols.jsoncore.JsonNodeParser;
import software.amazon.awssdk.services.marketplacecatalog.MarketplaceCatalogClient;
import software.amazon.awssdk.services.marketplacecatalog.model.Change;
import software.amazon.awssdk.services.marketplacecatalog.model.Entity;
import
 software.amazon.awssdk.services.marketplacecatalog.model.StartChangeSetRequest;
```

```
import
 software.amazon.awssdk.services.marketplacecatalog.model.StartChangeSetResponse;
import com.google.gson.Gson;
import com.google.gson.GsonBuilder;
import com.google.gson.ToNumberPolicy;
import com.example.awsmarketplace.catalogapi.Entity.ChangeSet;
import com.example.awsmarketplace.catalogapi.Entity.ChangeSetEntity;
import com.example.awsmarketplace.catalogapi.Entity.Root;
import com.example.awsmarketplace.utils.ReferenceCodesUtils;
import com.example.awsmarketplace.utils.StringSerializer;

/**
 * Before running this Java V2 code example, convert all Details attribute to
 DetailsDocument if any
 */

public class RunChangesets {

 private static final Gson GSON = new GsonBuilder()
   .setObjectToNumberStrategy(ToNumberPolicy.LAZILY_PARSED_NUMBER)
   .registerTypeAdapter(String.class, new StringSerializer())
   .create();

 public static void main(String[] args) {

  // input json can be specified here or passed from input parameter
  String inputChangeSetFile = "changeSets/offers/
CreateReplacementOfferFromAGWithContractPricingDetailDocument.json";

  if (args.length > 0)
   inputChangeSetFile = args[0];

  // parse the input changeset file to string for process
  String changeSetsInput = readChangeSetToString(inputChangeSetFile);

  // process the changeset request
  try {
   StartChangeSetResponse result = getChangeSetRequestResult(changeSetsInput);
   ReferenceCodesUtils.formatOutput(result);
  } catch (Exception e) {
   e.printStackTrace();
  }
 }
```

```
public static StartChangeSetResponse getChangeSetRequestResult(String
changeSetsInput) throws IOException {

 //set up AWS credentials
 MarketplaceCatalogClient marketplaceCatalogClient =
   MarketplaceCatalogClient.builder()
   .httpClient(ApacheHttpClient.builder().build())
   .credentialsProvider(ProfileCredentialsProvider.create())
   .build();

 //changeset list to save all the changesets in the changesets file
 List<Change> changeSetLists = new ArrayList<Change>();

 // read all changesets into object
 Root root = GSON.fromJson(changeSetsInput, Root.class);

 // process each changeset and add each changeset request to changesets list
 for (ChangeSet cs : root.changeSet) {

  ChangeSetEntity entity = cs.Entity;
  String entityType = entity.Type;
  String entityIdentifier = StringUtils.defaultIfBlank(entity.Identifier, null);
  Document detailsDocument = getDocumentFromObject(cs.DetailsDocument);

  Entity awsEntity =
    Entity.builder()
    .type(entityType)
    .identifier(entityIdentifier)
    .build();

  Change inputChangeRequest =
    Change.builder()
    .changeType(cs.ChangeType)
    .changeName(cs.ChangeName)
    .entity(awsEntity)
    .detailsDocument(detailsDocument)
    .build();

  changeSetLists.add(inputChangeRequest);
 }

 // process all changeset requests
 StartChangeSetRequest startChangeSetRequest =
   StartChangeSetRequest.builder()
```

```
    .catalog(root.catalog)
    .changeSet(changeSetLists)
    .build();

  StartChangeSetResponse result =
 marketplaceCatalogClient.startChangeSet(startChangeSetRequest);

  return result;
 }

 public static Document getDocumentFromObject(Object detailsObject) {

  String detailsString = "{}";
  try {
   detailsString = IOUtils.toString(new
 ByteArrayInputStream(GSON.toJson(detailsObject).getBytes()), "UTF-8");
  } catch (IOException e) {
   e.printStackTrace();
  }

  JsonNodeParser jsonNodeParser = JsonNodeParser.create();
  Document doc = jsonNodeParser.parse(detailsString).visit(new
 DocumentUnmarshaller());
  return doc;
 }


 public static String readChangeSetToString (String inputChangeSetFile) {

  InputStream changesetInputStream =
 RunChangesets.class.getClassLoader().getResourceAsStream(inputChangeSetFile);

  String changeSetsInput = null;

  try {
   changeSetsInput = IOUtils.toString(changesetInputStream, "UTF-8");
  } catch (IOException e) {
   e.printStackTrace();
  }

  return changeSetsInput;

 }
}
```

- Einzelheiten zur API finden Sie StartChangeSetin der AWS SDK for Java 2.x API-Referenz.

AWS Marketplace Agreement API-Beispiele mit SDK for Java 2.x

Die folgenden Codebeispiele zeigen Ihnen, wie Sie mithilfe der AWS SDK for Java 2.x with AWS Marketplace Agreement API Aktionen ausführen und allgemeine Szenarien implementieren.

Jedes Beispiel enthält einen Link zum vollständigen Quellcode, wo Sie Anweisungen zum Einrichten und Ausführen des Codes im Kodex finden.

Themen

- Vereinbarungen

Vereinbarungen

Holen Sie sich die gesamte Zustimmung IDs

Das folgende Codebeispiel zeigt, wie Sie alle Vereinbarungen abrufen können IDs.

SDK für Java 2.x

> **Note**
>
> Es gibt noch mehr dazu GitHub. Hier finden Sie das vollständige Beispiel und erfahren, wie Sie das Repository der Codebibliothek der AWS Marketplace -API-Referenz einrichten und ausführen.

```
// Copyright Amazon.com, Inc. or its affiliates. All Rights Reserved.
// SPDX-License-Identifier: Apache-2.0
package com.example.awsmarketplace.agreementapi;

import software.amazon.awssdk.auth.credentials.ProfileCredentialsProvider;
import software.amazon.awssdk.http.apache.ApacheHttpClient;
import
 software.amazon.awssdk.services.marketplaceagreement.MarketplaceAgreementClient;
```

```
import
 software.amazon.awssdk.services.marketplaceagreement.model.AgreementViewSummary;
import software.amazon.awssdk.services.marketplaceagreement.model.Filter;
import
 software.amazon.awssdk.services.marketplaceagreement.model.SearchAgreementsRequest;
import
 software.amazon.awssdk.services.marketplaceagreement.model.SearchAgreementsResponse;

import java.util.ArrayList;
import java.util.Arrays;
import java.util.List;

import static com.example.awsmarketplace.utils.ReferenceCodesConstants.*;
import com.example.awsmarketplace.utils.ReferenceCodesUtils;

public class GetAllAgreementsIds {

 /*
  * Get all purchase agreements ids with party type = proposer;
  * Depend on the number of agreements in your account, this code may take some time
 to finish.
  */
 public static void main(String[] args) {

  List<String> agreementIds = getAllAgreementIds();

  ReferenceCodesUtils.formatOutput(agreementIds);

 }

 public static List<String> getAllAgreementIds() {
  MarketplaceAgreementClient marketplaceAgreementClient =
    MarketplaceAgreementClient.builder()
    .httpClient(ApacheHttpClient.builder().build())
    .credentialsProvider(ProfileCredentialsProvider.create())
    .build();

  // get all filters
  Filter partyType = Filter.builder().name(PARTY_TYPE_FILTER_NAME)
    .values(PARTY_TYPE_FILTER_VALUE_PROPOSER).build();

  Filter agreementType = Filter.builder().name(AGREEMENT_TYPE_FILTER_NAME)
    .values(AGREEMENT_TYPE_FILTER_VALUE_PURCHASEAGREEMENT).build();
```

```
  List<Filter> searchFilters = new ArrayList<Filter>();

  searchFilters.addAll(Arrays.asList(partyType, agreementType));

  // Save all results in a list array
  List<AgreementViewSummary> agreementSummaryList = new
 ArrayList<AgreementViewSummary>();

  SearchAgreementsRequest searchAgreementsRequest =
    SearchAgreementsRequest.builder()
    .catalog(AWS_MP_CATALOG)
    .filters(searchFilters)
    .build();

  SearchAgreementsResponse searchAgreementsResponse =
 marketplaceAgreementClient.searchAgreements(searchAgreementsRequest);

  agreementSummaryList.addAll(searchAgreementsResponse.agreementViewSummaries());

  while (searchAgreementsResponse.nextToken() != null &&
 searchAgreementsResponse.nextToken().length() > 0) {
   searchAgreementsRequest =
     SearchAgreementsRequest.builder()
     .catalog(AWS_MP_CATALOG)
     .nextToken(searchAgreementsResponse.nextToken())
     .filters(searchFilters)
     .build();
   searchAgreementsResponse =
 marketplaceAgreementClient.searchAgreements(searchAgreementsRequest);
   agreementSummaryList.addAll(searchAgreementsResponse.agreementViewSummaries());
  }

  List<String> agreementIds = new ArrayList<String>();
  for (AgreementViewSummary summary : agreementSummaryList) {
   agreementIds.add(summary.agreementId());
  }
  return agreementIds;
 }

}
```

- Einzelheiten zur API finden Sie SearchAgreementsin der AWS SDK for Java 2.x API-Referenz.

Abrufen aller Vereinbarungen

Das folgende Codebeispiel zeigt, wie Sie alle Vereinbarungen abrufen.

SDK für Java 2.x

> **Note**
>
> Es gibt noch mehr dazu GitHub. Hier finden Sie das vollständige Beispiel und erfahren, wie Sie das Repository der Codebibliothek der AWS Marketplace -API-Referenz einrichten und ausführen.

```
// Copyright Amazon.com, Inc. or its affiliates. All Rights Reserved.
// SPDX-License-Identifier: Apache-2.0
package com.example.awsmarketplace.agreementapi;

import software.amazon.awssdk.auth.credentials.ProfileCredentialsProvider;
import software.amazon.awssdk.http.apache.ApacheHttpClient;
import
 software.amazon.awssdk.services.marketplaceagreement.MarketplaceAgreementClient;
import
 software.amazon.awssdk.services.marketplaceagreement.model.AgreementViewSummary;
import software.amazon.awssdk.services.marketplaceagreement.model.Filter;
import
 software.amazon.awssdk.services.marketplaceagreement.model.SearchAgreementsRequest;
import
 software.amazon.awssdk.services.marketplaceagreement.model.SearchAgreementsResponse;

import java.util.ArrayList;
import java.util.Arrays;
import java.util.List;

import static com.example.awsmarketplace.utils.ReferenceCodesConstants.*;

import com.example.awsmarketplace.utils.ReferenceCodesUtils;

public class GetAllAgreements {

 /*
  * Get all purchase agreements with party type = proposer;
```

```
 * Depend on the number of agreements in your account, this code may take some time
to finish.
 */
public static void main(String[] args) {

 List<AgreementViewSummary> agreementSummaryList = getAllAgreements();

 ReferenceCodesUtils.formatOutput(agreementSummaryList);
}

public static List<AgreementViewSummary> getAllAgreements() {
 MarketplaceAgreementClient marketplaceAgreementClient =
   MarketplaceAgreementClient.builder()
   .httpClient(ApacheHttpClient.builder().build())
   .credentialsProvider(ProfileCredentialsProvider.create())
   .build();

 // get all filters

 Filter partyType = Filter.builder().name(PARTY_TYPE_FILTER_NAME)
   .values(PARTY_TYPE_FILTER_VALUE_PROPOSER).build();

 Filter agreementType = Filter.builder().name(AGREEMENT_TYPE_FILTER_NAME)
   .values(AGREEMENT_TYPE_FILTER_VALUE_PURCHASEAGREEMENT).build();

 List<Filter> searchFilters = new ArrayList<Filter>();

 searchFilters.addAll(Arrays.asList(partyType, agreementType));

 // Save all results in a list array

 List<AgreementViewSummary> agreementSummaryList = new
ArrayList<AgreementViewSummary>();

 SearchAgreementsRequest searchAgreementsRequest =
   SearchAgreementsRequest.builder()
   .catalog(AWS_MP_CATALOG)
   .filters(searchFilters)
   .build();

 SearchAgreementsResponse searchAgreementsResponse =
marketplaceAgreementClient.searchAgreements(searchAgreementsRequest);

 agreementSummaryList.addAll(searchAgreementsResponse.agreementViewSummaries());
```

```
  while (searchAgreementsResponse.nextToken() != null &&
 searchAgreementsResponse.nextToken().length() > 0) {
   searchAgreementsRequest =
     SearchAgreementsRequest.builder()
     .catalog(AWS_MP_CATALOG)
     .nextToken(searchAgreementsResponse.nextToken())
     .filters(searchFilters).build();
   searchAgreementsResponse =
 marketplaceAgreementClient.searchAgreements(searchAgreementsRequest);
   agreementSummaryList.addAll(searchAgreementsResponse.agreementViewSummaries());
  }
  return agreementSummaryList;
 }

}
```

- Einzelheiten zur API finden Sie SearchAgreementsin der AWS SDK for Java 2.x API-Referenz.

Abrufen der Kunden-ID aus einer Vereinbarung

Das folgende Codebeispiel zeigt, wie Sie die Kunden-ID aus einer Vereinbarung abrufen.

SDK für Java 2.x

> **Note**
>
> Es gibt noch mehr dazu GitHub. Hier finden Sie das vollständige Beispiel und erfahren, wie Sie das Repository der Codebibliothek der AWS Marketplace -API-Referenz einrichten und ausführen.

```
// Copyright Amazon.com, Inc. or its affiliates. All Rights Reserved.
// SPDX-License-Identifier: Apache-2.0
package com.example.awsmarketplace.agreementapi;

import static com.example.awsmarketplace.utils.ReferenceCodesConstants.*;

import software.amazon.awssdk.auth.credentials.ProfileCredentialsProvider;
import software.amazon.awssdk.http.apache.ApacheHttpClient;
```

```
import
 software.amazon.awssdk.services.marketplaceagreement.MarketplaceAgreementClient;
import
 software.amazon.awssdk.services.marketplaceagreement.model.DescribeAgreementRequest;
import
 software.amazon.awssdk.services.marketplaceagreement.model.DescribeAgreementResponse;

public class GetAgreementCustomerInfo {

 /*
  * Obtain metadata about the customer who created the agreement, such as the
 customer's AWS Account ID
  */
 public static void main(String[] args) {

  String agreementId = args.length > 0 ? args[0] : AGREEMENT_ID;

  DescribeAgreementResponse describeAgreementResponse =
 getDescribeAgreementResponse(agreementId);

  System.out.println("Customer's AWS Account ID is " +
 describeAgreementResponse.acceptor().accountId());

 }

 public static DescribeAgreementResponse getDescribeAgreementResponse(String
 agreementId) {
  MarketplaceAgreementClient marketplaceAgreementClient =
    MarketplaceAgreementClient.builder()
    .httpClient(ApacheHttpClient.builder().build())
    .credentialsProvider(ProfileCredentialsProvider.create())
    .build();

  DescribeAgreementRequest describeAgreementRequest =
    DescribeAgreementRequest.builder()
    .agreementId(agreementId)
    .build();

  DescribeAgreementResponse describeAgreementResponse =
 marketplaceAgreementClient.describeAgreement(describeAgreementRequest);
  return describeAgreementResponse;
 }

}
```

- Einzelheiten zur API finden Sie DescribeAgreementin der AWS SDK for Java 2.x API-Referenz.

Abrufen finanzieller Angaben aus einer Vereinbarung

Das folgende Codebeispiel zeigt, wie Sie finanzielle Angaben aus einer Vereinbarung abrufen.

SDK für Java 2.x

> **Note**
>
> Es gibt noch mehr dazu GitHub. Hier finden Sie das vollständige Beispiel und erfahren, wie Sie das Repository der Codebibliothek der AWS Marketplace -API-Referenz einrichten und ausführen.

```
// Copyright Amazon.com, Inc. or its affiliates. All Rights Reserved.
// SPDX-License-Identifier: Apache-2.0
package com.example.awsmarketplace.agreementapi;

import static com.example.awsmarketplace.utils.ReferenceCodesConstants.*;

import software.amazon.awssdk.auth.credentials.ProfileCredentialsProvider;
import software.amazon.awssdk.http.apache.ApacheHttpClient;
import
 software.amazon.awssdk.services.marketplaceagreement.MarketplaceAgreementClient;
import
 software.amazon.awssdk.services.marketplaceagreement.model.DescribeAgreementRequest;
import
 software.amazon.awssdk.services.marketplaceagreement.model.DescribeAgreementResponse;

public class GetAgreementFinancialDetails {

 /*
  * Obtain financial details, such as Total Contract Value of the agreement from a
 given agreement
  */
 public static void main(String[] args) {

  String agreementId = args.length > 0 ? args[0] : AGREEMENT_ID;
```

```
  String totalContractValue = getTotalContractValue(agreementId);

  System.out.println("Total Contract Value is " + totalContractValue);

 }

 public static String getTotalContractValue(String agreementId) {
  MarketplaceAgreementClient marketplaceAgreementClient =
    MarketplaceAgreementClient.builder()
    .httpClient(ApacheHttpClient.builder().build())
    .credentialsProvider(ProfileCredentialsProvider.create())
    .build();

  DescribeAgreementRequest describeAgreementRequest =
    DescribeAgreementRequest.builder()
    .agreementId(agreementId)
    .build();

  DescribeAgreementResponse describeAgreementResponse =
 marketplaceAgreementClient.describeAgreement(describeAgreementRequest);

  String totalContractValue = "N/A";

  if ( describeAgreementResponse.estimatedCharges() != null ) {
   totalContractValue =
 describeAgreementResponse.estimatedCharges().agreementValue()
     + " "
     + describeAgreementResponse.estimatedCharges().currencyCode();
  }
  return totalContractValue;
 }
}
```

- Einzelheiten zur API finden Sie DescribeAgreementin der AWS SDK for Java 2.x API-Referenz.

Abrufen von Einzelheiten zur kostenlosen Testversion aus einer Vereinbarung

Das folgende Codebeispiel zeigt, wie Sie Einzelheiten zur kostenlosen Testversion aus einer Vereinbarung abrufen.

SDK für Java 2.x

> **Note**
>
> Es gibt noch mehr dazu GitHub. Hier finden Sie das vollständige Beispiel und erfahren, wie Sie das Repository der Codebibliothek der AWS Marketplace -API-Referenz einrichten und ausführen.

```
// Copyright Amazon.com, Inc. or its affiliates. All Rights Reserved.
// SPDX-License-Identifier: Apache-2.0
package com.example.awsmarketplace.agreementapi;

import software.amazon.awssdk.auth.credentials.ProfileCredentialsProvider;
import software.amazon.awssdk.http.apache.ApacheHttpClient;
import
 software.amazon.awssdk.services.marketplaceagreement.MarketplaceAgreementClient;
import software.amazon.awssdk.services.marketplaceagreement.model.AcceptedTerm;
import
 software.amazon.awssdk.services.marketplaceagreement.model.FreeTrialPricingTerm;
import
 software.amazon.awssdk.services.marketplaceagreement.model.GetAgreementTermsRequest;
import
 software.amazon.awssdk.services.marketplaceagreement.model.GetAgreementTermsResponse;

import static com.example.awsmarketplace.utils.ReferenceCodesConstants.AGREEMENT_ID;

import java.util.ArrayList;
import java.util.List;

import com.example.awsmarketplace.utils.ReferenceCodesUtils;

public class GetAgreementTermsFreeTrialDetails {

 /*
  * Obtain the details from an agreement of a free trial I have provided to the
 customer
  */
 public static void main(String[] args) {

  String agreementId = args.length > 0 ? args[0] : AGREEMENT_ID;
```

```
 List<FreeTrialPricingTerm> freeTrialPricingTerms =
getFreeTrialPricingTerms(agreementId);

 ReferenceCodesUtils.formatOutput(freeTrialPricingTerms);
}

public static List<FreeTrialPricingTerm> getFreeTrialPricingTerms(String
agreementId) {
 MarketplaceAgreementClient marketplaceAgreementClient =
   MarketplaceAgreementClient.builder()
   .httpClient(ApacheHttpClient.builder().build())
   .credentialsProvider(ProfileCredentialsProvider.create())
   .build();

 GetAgreementTermsRequest getAgreementTermsRequest =
   GetAgreementTermsRequest.builder().agreementId(agreementId)
    .build();

 GetAgreementTermsResponse getAgreementTermsResponse =
marketplaceAgreementClient.getAgreementTerms(getAgreementTermsRequest);

 List<FreeTrialPricingTerm> freeTrialPricingTerms = new
ArrayList<FreeTrialPricingTerm>();

 for (AcceptedTerm acceptedTerm : getAgreementTermsResponse.acceptedTerms()) {
  if (acceptedTerm.freeTrialPricingTerm() != null) {
   freeTrialPricingTerms.add(acceptedTerm.freeTrialPricingTerm());
  }
 }
 return freeTrialPricingTerms;
}
}
```

- Einzelheiten zur API finden Sie DescribeAgreementin der AWS SDK for Java 2.x API-Referenz.

Abrufen von Informationen über eine Vereinbarung

Das folgende Codebeispiel zeigt, wie Informationen über eine Vereinbarung abgerufen werden.

SDK für Java 2.x

> **Note**
>
> Es gibt noch mehr dazu GitHub. Hier finden Sie das vollständige Beispiel und erfahren, wie Sie das Repository der Codebibliothek der AWS Marketplace -API-Referenz einrichten und ausführen.

```
// Copyright Amazon.com, Inc. or its affiliates. All Rights Reserved.
// SPDX-License-Identifier: Apache-2.0
package com.example.awsmarketplace.agreementapi;

import static com.example.awsmarketplace.utils.ReferenceCodesConstants.*;
import com.example.awsmarketplace.utils.ReferenceCodesUtils;

import software.amazon.awssdk.auth.credentials.ProfileCredentialsProvider;
import software.amazon.awssdk.http.apache.ApacheHttpClient;
import
 software.amazon.awssdk.services.marketplaceagreement.MarketplaceAgreementClient;
import
 software.amazon.awssdk.services.marketplaceagreement.model.DescribeAgreementRequest;
import
 software.amazon.awssdk.services.marketplaceagreement.model.DescribeAgreementResponse;

public class DescribeAgreement {

 public static void main(String[] args) {

  String agreementId = args.length > 0 ? args[0] : AGREEMENT_ID;

  DescribeAgreementResponse describeAgreementResponse = getResponse(agreementId);

  ReferenceCodesUtils.formatOutput(describeAgreementResponse);

 }

 public static DescribeAgreementResponse getResponse(String agreementId) {
  MarketplaceAgreementClient marketplaceAgreementClient =
    MarketplaceAgreementClient.builder()
    .httpClient(ApacheHttpClient.builder().build())
    .credentialsProvider(ProfileCredentialsProvider.create())
```

```
    .build();

  DescribeAgreementRequest describeAgreementRequest =
    DescribeAgreementRequest.builder()
    .agreementId(agreementId)
    .build();

  DescribeAgreementResponse describeAgreementResponse =
 marketplaceAgreementClient.describeAgreement(describeAgreementRequest);
  return describeAgreementResponse;
 }

}
```

- Einzelheiten zur API finden Sie DescribeAgreementin der AWS SDK for Java 2.x API-Referenz.

Abrufen von Produkt- und Angebotsdetails aus einer Vereinbarung

Das folgende Codebeispiel zeigt, wie Sie Produkt- und Angebotsdetails aus einer Vereinbarung abrufen.

SDK für Java 2.x

> **Note**
>
> Es gibt noch mehr dazu GitHub. Hier finden Sie das vollständige Beispiel und erfahren, wie Sie das Repository der Codebibliothek der AWS Marketplace -API-Referenz einrichten und ausführen.

```
// Copyright Amazon.com, Inc. or its affiliates. All Rights Reserved.
// SPDX-License-Identifier: Apache-2.0
package com.example.awsmarketplace.agreementapi;

import software.amazon.awssdk.auth.credentials.ProfileCredentialsProvider;
import software.amazon.awssdk.http.apache.ApacheHttpClient;
import
 software.amazon.awssdk.services.marketplaceagreement.MarketplaceAgreementClient;
import
 software.amazon.awssdk.services.marketplaceagreement.model.DescribeAgreementRequest;
```

```
import
 software.amazon.awssdk.services.marketplaceagreement.model.DescribeAgreementResponse;
import software.amazon.awssdk.services.marketplaceagreement.model.Resource;

import java.util.ArrayList;
import java.util.List;

import static com.example.awsmarketplace.utils.ReferenceCodesConstants.*;
import com.example.awsmarketplace.utils.ReferenceCodesUtils;

import software.amazon.awssdk.services.marketplacecatalog.MarketplaceCatalogClient;
import
 software.amazon.awssdk.services.marketplacecatalog.model.DescribeEntityRequest;
import
 software.amazon.awssdk.services.marketplacecatalog.model.DescribeEntityResponse;

public class GetProductAndOfferDetailFromAgreement {

 public static void main(String[] args) {

  // call Agreement API to get offer and product information for the agreement

  String agreementId = args.length > 0 ? args[0] : AGREEMENT_ID;

  List<DescribeEntityResponse> entityResponseList = getEntities(agreementId);

  for (DescribeEntityResponse response : entityResponseList) {
   ReferenceCodesUtils.formatOutput(response);
  }
 }

 public static List<DescribeEntityResponse> getEntities(String agreementId) {
  List<DescribeEntityResponse> entityResponseList = new
 ArrayList<DescribeEntityResponse> ();

  MarketplaceAgreementClient marketplaceAgreementClient =
    MarketplaceAgreementClient.builder()
    .httpClient(ApacheHttpClient.builder().build())
    .credentialsProvider(ProfileCredentialsProvider.create())
    .build();

  DescribeAgreementRequest describeAgreementRequest =
    DescribeAgreementRequest.builder()
    .agreementId(agreementId)
```

```
    .build();

 DescribeAgreementResponse describeAgreementResponse =
marketplaceAgreementClient.describeAgreement(describeAgreementRequest);

 // get offer id for the given agreement

 String offerId = describeAgreementResponse.proposalSummary().offerId();

 // get all the product ids for this agreement

 List<String> productIds = new ArrayList<String>();
 for (Resource resource : describeAgreementResponse.proposalSummary().resources())
{
  productIds.add(resource.id());
 }

 // call Catalog API to get the details of the offer and products

 MarketplaceCatalogClient marketplaceCatalogClient =
   MarketplaceCatalogClient.builder()
   .httpClient(ApacheHttpClient.builder().build())
   .credentialsProvider(ProfileCredentialsProvider.create())
   .build();

 DescribeEntityRequest describeEntityRequest =
   DescribeEntityRequest.builder()
   .catalog(AWS_MP_CATALOG)
   .entityId(offerId).build();

 DescribeEntityResponse describeEntityResponse =
marketplaceCatalogClient.describeEntity(describeEntityRequest);

 entityResponseList.add(describeEntityResponse);

 for (String productId : productIds) {
  describeEntityRequest =
    DescribeEntityRequest.builder()
    .catalog(AWS_MP_CATALOG)
    .entityId(productId).build();
  describeEntityResponse =
marketplaceCatalogClient.describeEntity(describeEntityRequest);
  System.out.println("Print details for product " + productId);
  entityResponseList.add(describeEntityResponse);
```

```
  }
  return entityResponseList;
 }
}
```

- Einzelheiten zur API finden Sie DescribeAgreementin der AWS SDK for Java 2.x API-Referenz.

Abrufen der EULA einer Vereinbarung

Das folgende Codebeispiel zeigt, wie Sie die EULA einer Vereinbarung abrufen.

SDK für Java 2.x

> **Note**
>
> Es gibt noch mehr dazu GitHub. Hier finden Sie das vollständige Beispiel und erfahren, wie Sie das Repository der Codebibliothek der AWS Marketplace -API-Referenz einrichten und ausführen.

```
// Copyright Amazon.com, Inc. or its affiliates. All Rights Reserved.
// SPDX-License-Identifier: Apache-2.0
package com.example.awsmarketplace.agreementapi;

import software.amazon.awssdk.auth.credentials.ProfileCredentialsProvider;
import software.amazon.awssdk.http.apache.ApacheHttpClient;
import
 software.amazon.awssdk.services.marketplaceagreement.MarketplaceAgreementClient;
import software.amazon.awssdk.services.marketplaceagreement.model.DocumentItem;
import
 software.amazon.awssdk.services.marketplaceagreement.model.GetAgreementTermsRequest;
import
 software.amazon.awssdk.services.marketplaceagreement.model.GetAgreementTermsResponse;

import java.util.ArrayList;
import java.util.List;

import static com.example.awsmarketplace.utils.ReferenceCodesConstants.AGREEMENT_ID;
import com.example.awsmarketplace.utils.ReferenceCodesUtils;

public class GetAgreementTermsEula {
```

```
 /*
  * Obtain the EULA I have entered into with my customer via the agreement
  */
 public static void main(String[] args) {

  String agreementId = args.length > 0 ? args[0] : AGREEMENT_ID;

  List<DocumentItem> legalEulaArray = getLegalEula(agreementId);

  ReferenceCodesUtils.formatOutput(legalEulaArray);
 }

 public static List<DocumentItem> getLegalEula(String agreementId) {
  MarketplaceAgreementClient marketplaceAgreementClient =
    MarketplaceAgreementClient.builder()
    .httpClient(ApacheHttpClient.builder().build())
    .credentialsProvider(ProfileCredentialsProvider.create())
    .build();

  GetAgreementTermsRequest getAgreementTermsRequest =
    GetAgreementTermsRequest.builder().agreementId(agreementId)
    .build();

  GetAgreementTermsResponse getAgreementTermsResponse =
 marketplaceAgreementClient.getAgreementTerms(getAgreementTermsRequest);

  List<DocumentItem> legalEulaArray = new ArrayList<>();

  getAgreementTermsResponse.acceptedTerms().stream()
      .filter(acceptedTerm -> acceptedTerm.legalTerm() != null &&
 acceptedTerm.legalTerm().hasDocuments())
      .flatMap(acceptedTerm -> acceptedTerm.legalTerm().documents().stream())
      .filter(docItem -> docItem.type() != null)
      .forEach(legalEulaArray::add);
  return legalEulaArray;
 }

}
```

- Einzelheiten zur API finden Sie GetAgreementTermsin der AWS SDK for Java 2.x API-Referenz.

Abrufen der Bedingungen für die automatische Verlängerung einer Vereinbarung

Das folgende Codebeispiel zeigt, wie Sie die Bedingungen für die automatische Verlängerung einer Vereinbarung abrufen.

SDK für Java 2.x

> **Note**
>
> Es gibt noch mehr dazu GitHub. Hier finden Sie das vollständige Beispiel und erfahren, wie Sie das Repository der Codebibliothek der AWS Marketplace -API-Referenz einrichten und ausführen.

```
// Copyright Amazon.com, Inc. or its affiliates. All Rights Reserved.
// SPDX-License-Identifier: Apache-2.0
package com.example.awsmarketplace.agreementapi;

import static com.example.awsmarketplace.utils.ReferenceCodesConstants.*;

import software.amazon.awssdk.auth.credentials.ProfileCredentialsProvider;
import software.amazon.awssdk.http.apache.ApacheHttpClient;
import
 software.amazon.awssdk.services.marketplaceagreement.MarketplaceAgreementClient;
import software.amazon.awssdk.services.marketplaceagreement.model.AcceptedTerm;
import
 software.amazon.awssdk.services.marketplaceagreement.model.GetAgreementTermsRequest;
import
 software.amazon.awssdk.services.marketplaceagreement.model.GetAgreementTermsResponse;

public class GetAgreementAutoRenewal {

 /*
  * Obtain the auto-renewal status of the agreement
  */

 public static void main(String[] args) {

  String agreementId = args.length > 0 ? args[0] : AGREEMENT_ID;

  String autoRenewal = getAutoRenewal(agreementId);
```

```
  System.out.println("Auto-Renewal status is " + autoRenewal);
 }

 public static String getAutoRenewal(String agreementId) {
  MarketplaceAgreementClient marketplaceAgreementClient =
    MarketplaceAgreementClient.builder()
    .httpClient(ApacheHttpClient.builder().build())
    .credentialsProvider(ProfileCredentialsProvider.create())
    .build();

  GetAgreementTermsRequest getAgreementTermsRequest =
    GetAgreementTermsRequest.builder()
    .agreementId(agreementId)
    .build();

  GetAgreementTermsResponse getAgreementTermsResponse =
 marketplaceAgreementClient.getAgreementTerms(getAgreementTermsRequest);

  String autoRenewal = "No Auto Renewal";

  for (AcceptedTerm acceptedTerm : getAgreementTermsResponse.acceptedTerms()) {
   if (acceptedTerm.renewalTerm() != null &&
 acceptedTerm.renewalTerm().configuration() != null
     && acceptedTerm.renewalTerm().configuration().enableAutoRenew() != null) {
    autoRenewal =
 String.valueOf(acceptedTerm.renewalTerm().configuration().enableAutoRenew().booleanValue())
    break;
   }
  }
  return autoRenewal;
 }

}
```

- Einzelheiten zur API finden Sie GetAgreementTermsin der AWS SDK for Java 2.x API-Referenz.

Abrufen der im Rahmen einer Vereinbarung gekauften Dimensionen

Das folgende Codebeispiel zeigt, wie Sie die im Rahmen einer Vereinbarung gekauften Dimensionen abrufen.

SDK für Java 2.x

> **Note**
>
> Es gibt noch mehr dazu GitHub. Hier finden Sie das vollständige Beispiel und erfahren, wie Sie das Repository der Codebibliothek der AWS Marketplace -API-Referenz einrichten und ausführen.

```
// Copyright Amazon.com, Inc. or its affiliates. All Rights Reserved.
// SPDX-License-Identifier: Apache-2.0
package com.example.awsmarketplace.agreementapi;

import software.amazon.awssdk.auth.credentials.ProfileCredentialsProvider;
import software.amazon.awssdk.http.apache.ApacheHttpClient;
import
 software.amazon.awssdk.services.marketplaceagreement.MarketplaceAgreementClient;
import software.amazon.awssdk.services.marketplaceagreement.model.AcceptedTerm;
import software.amazon.awssdk.services.marketplaceagreement.model.Dimension;
import
 software.amazon.awssdk.services.marketplaceagreement.model.GetAgreementTermsRequest;
import
 software.amazon.awssdk.services.marketplaceagreement.model.GetAgreementTermsResponse;

import java.util.ArrayList;
import java.util.List;

import static com.example.awsmarketplace.utils.ReferenceCodesConstants.AGREEMENT_ID;
import com.example.awsmarketplace.utils.ReferenceCodesUtils;

public class GetAgreementTermsDimensionPurchased {

 /*
  * Obtain the dimensions the buyer has purchased from me via the agreement
  */
 public static void main(String[] args) {

  String agreementId = args.length > 0 ? args[0] : AGREEMENT_ID;

  List<String> dimensionKeys = getDimensionKeys(agreementId);

  ReferenceCodesUtils.formatOutput(dimensionKeys);
```

```
 }

 public static List<String> getDimensionKeys(String agreementId) {
  MarketplaceAgreementClient marketplaceAgreementClient =
    MarketplaceAgreementClient.builder()
    .httpClient(ApacheHttpClient.builder().build())
    .credentialsProvider(ProfileCredentialsProvider.create())
    .build();

  GetAgreementTermsRequest getAgreementTermsRequest =
    GetAgreementTermsRequest.builder().agreementId(agreementId)
    .build();

  GetAgreementTermsResponse getAgreementTermsResponse =
 marketplaceAgreementClient.getAgreementTerms(getAgreementTermsRequest);

  List<String> dimensionKeys = new ArrayList<String>();
  for (AcceptedTerm acceptedTerm : getAgreementTermsResponse.acceptedTerms()) {
   if (acceptedTerm.configurableUpfrontPricingTerm() != null) {
    if
 (acceptedTerm.configurableUpfrontPricingTerm().configuration().selectorValue() !=
 null) {
     List<Dimension> dimensions =
 acceptedTerm.configurableUpfrontPricingTerm().configuration().dimensions();
     for (Dimension dimension : dimensions) {
      dimensionKeys.add(dimension.dimensionKey());
     }
    }

   }
  }
  return dimensionKeys;
 }
}
```

- Einzelheiten zur API finden Sie GetAgreementTermsin der AWS SDK for Java 2.x API-Referenz.

Abrufen der im Rahmen einer Vereinbarung gekauften Instances jeder Dimension

Das folgende Codebeispiel zeigt, wie Sie die im Rahmen einer Vereinbarung gekauften Instances jeder Dimensionen abrufen.

SDK für Java 2.x

> **Note**
>
> Es gibt noch mehr dazu GitHub. Hier finden Sie das vollständige Beispiel und erfahren, wie Sie das Repository der Codebibliothek der AWS Marketplace -API-Referenz einrichten und ausführen.

```
// Copyright Amazon.com, Inc. or its affiliates. All Rights Reserved.
// SPDX-License-Identifier: Apache-2.0
package com.example.awsmarketplace.agreementapi;

import software.amazon.awssdk.auth.credentials.ProfileCredentialsProvider;
import software.amazon.awssdk.http.apache.ApacheHttpClient;
import
 software.amazon.awssdk.services.marketplaceagreement.MarketplaceAgreementClient;
import software.amazon.awssdk.services.marketplaceagreement.model.AcceptedTerm;
import software.amazon.awssdk.services.marketplaceagreement.model.Dimension;
import
 software.amazon.awssdk.services.marketplaceagreement.model.GetAgreementTermsRequest;
import
 software.amazon.awssdk.services.marketplaceagreement.model.GetAgreementTermsResponse;

import java.util.ArrayList;
import java.util.HashMap;
import java.util.List;
import java.util.Map;

import static com.example.awsmarketplace.utils.ReferenceCodesConstants.AGREEMENT_ID;
import com.example.awsmarketplace.utils.ReferenceCodesUtils;

public class GetAgreementTermsDimensionInstances {

 /*
  * get instances of each dimension that buyer has purchased in the agreement
  */
 public static void main(String[] args) {

  String agreementId = args.length > 0 ? args[0] : AGREEMENT_ID;

  Map<String, List<Dimension>> dimensionMap = getDimensions(agreementId);
```

```
 ReferenceCodesUtils.formatOutput(dimensionMap);
}

public static Map<String, List<Dimension>> getDimensions(String agreementId) {
 MarketplaceAgreementClient marketplaceAgreementClient =
   MarketplaceAgreementClient.builder()
   .httpClient(ApacheHttpClient.builder().build())
   .credentialsProvider(ProfileCredentialsProvider.create())
   .build();

 GetAgreementTermsRequest getAgreementTermsRequest =
   GetAgreementTermsRequest.builder().agreementId(agreementId)
   .build();

 GetAgreementTermsResponse getAgreementTermsResponse =
marketplaceAgreementClient.getAgreementTerms(getAgreementTermsRequest);

 Map<String, List<Dimension>> dimensionMap = new HashMap<String,
List<Dimension>>();

 for (AcceptedTerm acceptedTerm : getAgreementTermsResponse.acceptedTerms()) {
  List<Dimension> dimensionsList = new ArrayList<Dimension>();
  if (acceptedTerm.configurableUpfrontPricingTerm() != null) {
   String selectorValue = "";
   if (acceptedTerm.configurableUpfrontPricingTerm().configuration() != null) {
    if
(acceptedTerm.configurableUpfrontPricingTerm().configuration().selectorValue() !=
null) {
     selectorValue =
acceptedTerm.configurableUpfrontPricingTerm().configuration().selectorValue();
    }
    if
(acceptedTerm.configurableUpfrontPricingTerm().configuration().hasDimensions()) {
     dimensionsList =
acceptedTerm.configurableUpfrontPricingTerm().configuration().dimensions();
    }
   }
   if (selectorValue.length() > 0) {
    dimensionMap.put(selectorValue, dimensionsList);
   }
  }
 }
 return dimensionMap;
```

```
 }
}
```

- Einzelheiten zur API finden Sie GetAgreementTermsin der AWS SDK for Java 2.x API-Referenz.

Abrufen des Zahlungsplans einer Vereinbarung

Das folgende Codebeispiel zeigt, wie Sie den Zahlungsplan einer Vereinbarung abrufen.

SDK für Java 2.x

> **Note**
>
> Es gibt noch mehr dazu GitHub. Hier finden Sie das vollständige Beispiel und erfahren, wie Sie das Repository der Codebibliothek der AWS Marketplace -API-Referenz einrichten und ausführen.

```
// Copyright Amazon.com, Inc. or its affiliates. All Rights Reserved.
// SPDX-License-Identifier: Apache-2.0
package com.example.awsmarketplace.agreementapi;

import software.amazon.awssdk.auth.credentials.ProfileCredentialsProvider;
import software.amazon.awssdk.http.apache.ApacheHttpClient;
import
 software.amazon.awssdk.services.marketplaceagreement.MarketplaceAgreementClient;
import software.amazon.awssdk.services.marketplaceagreement.model.AcceptedTerm;
import
 software.amazon.awssdk.services.marketplaceagreement.model.GetAgreementTermsRequest;
import
 software.amazon.awssdk.services.marketplaceagreement.model.GetAgreementTermsResponse;
import
 software.amazon.awssdk.services.marketplaceagreement.model.PaymentScheduleTerm;
import software.amazon.awssdk.services.marketplaceagreement.model.ScheduleItem;

import java.util.ArrayList;
import java.util.HashMap;
import java.util.List;
import java.util.Map;
```

```
import static com.example.awsmarketplace.utils.ReferenceCodesConstants.*;
import com.example.awsmarketplace.utils.ReferenceCodesUtils;

public class GetAgreementTermsPaymentSchedule {

 /*
  * Obtain the payment schedule I have agreed to with the agreement, including the
 invoice date and invoice amount
  */
 public static void main(String[] args) {

  String agreementId = args.length > 0 ? args[0] : AGREEMENT_ID;

  List<Map<String, Object>> paymentScheduleArray = getPaymentSchedules(agreementId);

  ReferenceCodesUtils.formatOutput(paymentScheduleArray);
 }

 public static List<Map<String, Object>> getPaymentSchedules(String agreementId) {
  MarketplaceAgreementClient marketplaceAgreementClient =
    MarketplaceAgreementClient.builder()
    .httpClient(ApacheHttpClient.builder().build())
    .credentialsProvider(ProfileCredentialsProvider.create())
    .build();

  GetAgreementTermsRequest getAgreementTermsRequest =
    GetAgreementTermsRequest.builder().agreementId(agreementId)
    .build();

  GetAgreementTermsResponse getAgreementTermsResponse =
 marketplaceAgreementClient.getAgreementTerms(getAgreementTermsRequest);
  List<Map<String, Object>> paymentScheduleArray = new ArrayList<>();

  String currencyCode = "";

  for (AcceptedTerm acceptedTerm : getAgreementTermsResponse.acceptedTerms()) {
   if (acceptedTerm.paymentScheduleTerm() != null) {
    PaymentScheduleTerm paymentScheduleTerm = acceptedTerm.paymentScheduleTerm();
    if (paymentScheduleTerm.currencyCode() != null) {
     currencyCode = paymentScheduleTerm.currencyCode();
    }
    if (paymentScheduleTerm.hasSchedule()) {
     for (ScheduleItem schedule : paymentScheduleTerm.schedule()) {
```

```
      if (schedule.chargeDate() != null) {
       String chargeDate = schedule.chargeDate().toString();
       String chargeAmount = schedule.chargeAmount();
       Map<String, Object> scheduleMap = new HashMap<>();
       scheduleMap.put(ATTRIBUTE_CURRENCY_CODE, currencyCode);
       scheduleMap.put(ATTRIBUTE_CHARGE_DATE, chargeDate);
       scheduleMap.put(ATTRIBUTE_CHARGE_AMOUNT, chargeAmount);
       paymentScheduleArray.add(scheduleMap);
      }
     }
    }
   }
  }
  return paymentScheduleArray;
 }
}
```

- Einzelheiten zur API finden Sie GetAgreementTermsin der AWS SDK for Java 2.x API-Referenz.

Abrufen der Preise pro Dimension in einer Vereinbarung

Das folgende Codebeispiel zeigt, wie Sie die Preise pro Dimension in einer Vereinbarung abrufen.

SDK für Java 2.x

> **Note**
>
> Es gibt noch mehr dazu GitHub. Hier finden Sie das vollständige Beispiel und erfahren, wie Sie das Repository der Codebibliothek der AWS Marketplace -API-Referenz einrichten und ausführen.

```
// Copyright Amazon.com, Inc. or its affiliates. All Rights Reserved.
// SPDX-License-Identifier: Apache-2.0
package com.example.awsmarketplace.agreementapi;

import software.amazon.awssdk.auth.credentials.ProfileCredentialsProvider;
import software.amazon.awssdk.http.apache.ApacheHttpClient;
```

```
import
 software.amazon.awssdk.services.marketplaceagreement.MarketplaceAgreementClient;
import software.amazon.awssdk.services.marketplaceagreement.model.AcceptedTerm;
import
 software.amazon.awssdk.services.marketplaceagreement.model.GetAgreementTermsRequest;
import
 software.amazon.awssdk.services.marketplaceagreement.model.GetAgreementTermsResponse;

import java.util.ArrayList;
import java.util.List;

import static com.example.awsmarketplace.utils.ReferenceCodesConstants.AGREEMENT_ID;
import com.example.awsmarketplace.utils.ReferenceCodesUtils;

public class GetAgreementTermsPricingEachDimension {

 /*
  * Obtain pricing per each dimension in the agreement
  */
 public static void main(String[] args) {

  String agreementId = args.length > 0 ? args[0] : AGREEMENT_ID;

  List<Object> dimensions = getDimensions(agreementId);

  ReferenceCodesUtils.formatOutput(dimensions);
 }

 public static List<Object> getDimensions(String agreementId) {
  MarketplaceAgreementClient marketplaceAgreementClient =
    MarketplaceAgreementClient.builder()
    .httpClient(ApacheHttpClient.builder().build())
    .credentialsProvider(ProfileCredentialsProvider.create())
    .build();

  GetAgreementTermsRequest getAgreementTermsRequest =
    GetAgreementTermsRequest.builder().agreementId(agreementId)
    .build();

  GetAgreementTermsResponse getAgreementTermsResponse =
 marketplaceAgreementClient.getAgreementTerms(getAgreementTermsRequest);

  List<Object> dimensions = new ArrayList<Object>();
```

```
  for (AcceptedTerm acceptedTerm : getAgreementTermsResponse.acceptedTerms()) {
   List<Object> rateInfo = new ArrayList<Object>();
   if (acceptedTerm.configurableUpfrontPricingTerm() != null) {
    if (acceptedTerm.configurableUpfrontPricingTerm().type() != null) {
     rateInfo.add(acceptedTerm.configurableUpfrontPricingTerm().type());
    }
    if (acceptedTerm.configurableUpfrontPricingTerm().currencyCode() != null) {
     rateInfo.add(acceptedTerm.configurableUpfrontPricingTerm().currencyCode());
    }
    if (acceptedTerm.configurableUpfrontPricingTerm().hasRateCards()) {
     rateInfo.add(acceptedTerm.configurableUpfrontPricingTerm().rateCards());
    }
    dimensions.add(rateInfo);
   }
  }
  return dimensions;
 }
}
```

- Einzelheiten zur API finden Sie GetAgreementTermsin der AWS SDK for Java 2.x API-Referenz.

Abrufen des Preistyps einer Vereinbarung

Das folgende Codebeispiel zeigt, wie Sie den Preistyp einer Vereinbarung abrufen.

SDK für Java 2.x

> **Note**
>
> Es gibt noch mehr dazu GitHub. Hier finden Sie das vollständige Beispiel und erfahren, wie Sie das Repository der Codebibliothek der AWS Marketplace -API-Referenz einrichten und ausführen.

```
// Copyright Amazon.com, Inc. or its affiliates. All Rights Reserved.
// SPDX-License-Identifier: Apache-2.0
package com.example.awsmarketplace.agreementapi;

import software.amazon.awssdk.auth.credentials.ProfileCredentialsProvider;
```

```
import software.amazon.awssdk.http.apache.ApacheHttpClient;
import
 software.amazon.awssdk.services.marketplaceagreement.MarketplaceAgreementClient;
import software.amazon.awssdk.services.marketplaceagreement.model.AcceptedTerm;
import
 software.amazon.awssdk.services.marketplaceagreement.model.AgreementViewSummary;
import software.amazon.awssdk.services.marketplaceagreement.model.Filter;
import
 software.amazon.awssdk.services.marketplaceagreement.model.GetAgreementTermsRequest;
import
 software.amazon.awssdk.services.marketplaceagreement.model.GetAgreementTermsResponse;
import
 software.amazon.awssdk.services.marketplaceagreement.model.SearchAgreementsRequest;
import
 software.amazon.awssdk.services.marketplaceagreement.model.SearchAgreementsResponse;

import com.fasterxml.jackson.annotation.JsonAutoDetect.Visibility;

import java.util.ArrayList;
import java.util.Arrays;
import java.util.HashMap;
import java.util.HashSet;
import java.util.Iterator;
import java.util.List;
import java.util.Map;
import java.util.Objects;
import java.util.Set;

import org.apache.commons.lang3.tuple.Triple;

import software.amazon.awssdk.services.marketplacecatalog.MarketplaceCatalogClient;
import
 software.amazon.awssdk.services.marketplacecatalog.model.DescribeEntityRequest;
import
 software.amazon.awssdk.services.marketplacecatalog.model.DescribeEntityResponse;

import static com.example.awsmarketplace.utils.ReferenceCodesConstants.*;
import com.fasterxml.jackson.annotation.PropertyAccessor;
import com.fasterxml.jackson.core.JsonProcessingException;
import com.fasterxml.jackson.databind.JsonNode;
import com.fasterxml.jackson.databind.ObjectMapper;
import com.fasterxml.jackson.databind.ObjectWriter;
import com.fasterxml.jackson.datatype.jsr310.JavaTimeModule;
```

```
/*
 * Obtain the pricing type of the agreement (contract, FPS, metered, free etc.)
 */
public class GetAgreementPricingType {

 private static final String FILTER_NAME = "OfferId";

 private static final String FILTER_VALUE = OFFER_ID;

 // Product types
 private static final String SAAS_PRODUCT = "SaaSProduct";
 private static final String AMI_PRODUCT = "AmiProduct";
 private static final String ML_PRODUCT = "MachineLearningProduct";
 private static final String CONTAINER_PRODUCT = "ContainerProduct";
 private static final String DATA_PRODUCT = "DataProduct";
 private static final String PROSERVICE_PRODUCT = "ProfessionalServicesProduct";
 private static final String AIQ_PRODUCT = "AiqProduct";

 // Pricing types
 private static final String CCP = "CCP";
 private static final String ANNUAL = "Annual";
 private static final String CONTRACT = "Contract";
 private static final String SFT = "SaaS Free Trial";
 private static final String HMA = "Hourly and Monthly Agreements";
 private static final String HOURLY = "Hourly";
 private static final String MONTHLY = "Monthly";
 private static final String AFPS = "Annual FPS";
 private static final String CFPS = "Contract FPS";
 private static final String CCPFPS = "CCP with FPS";
 private static final String BYOL = "BYOL";
 private static final String FREE = "Free";
 private static final String FTH = "Free Trials and Hourly";

 // Agreement term pricing types
 private static final Set<String> LEGAL = Set.of("LegalTerm");
 private static final Set<String> CONFIGURABLE_UPFRONT =
 Set.of("ConfigurableUpfrontPricingTerm");
 private static final Set<String> USAGE_BASED = Set.of("UsageBasedPricingTerm");
 private static final Set<String> CONFIGURABLE_UPFRONT_AND_USAGE_BASED =
 Set.of("ConfigurableUpfrontPricingTerm", "UsageBasedPricingTerm");
 private static final Set<String> FREE_TRIAL = Set.of("FreeTrialPricingTerm");
 private static final Set<String> RECURRING_PAYMENT =
 Set.of("RecurringPaymentTerm");
```

```
private static final Set<String> USAGE_BASED_AND_RECURRING_PAYMENT =
Set.of("UsageBasedPricingTerm", "RecurringPaymentTerm");
private static final Set<String> FIXED_UPFRONT_AND_PAYMENT_SCHEDULE =
Set.of("FixedUpfrontPricingTerm", "PaymentScheduleTerm");
private static final Set<String> FIXED_UPFRONT_AND_PAYMENT_SCHEDULE_AND_USAGE_BASED
= Set.of("FixedUpfrontPricingTerm", "PaymentScheduleTerm",
"UsageBasedPricingTerm");
private static final Set<String> BYOL_PRICING = Set.of("ByolPricingTerm");
private static final Set<String> FREE_TRIAL_AND_USAGE_BASED =
Set.of("FreeTrialPricingTerm", "UsageBasedPricingTerm");

private static final List<Set<String>> ALL_AGREEMENT_TERM_TYPES_COMBINATION
= Arrays.asList(LEGAL, CONFIGURABLE_UPFRONT, USAGE_BASED,
CONFIGURABLE_UPFRONT_AND_USAGE_BASED,
  FREE_TRIAL, RECURRING_PAYMENT, USAGE_BASED_AND_RECURRING_PAYMENT,
FIXED_UPFRONT_AND_PAYMENT_SCHEDULE,
FIXED_UPFRONT_AND_PAYMENT_SCHEDULE_AND_USAGE_BASED, BYOL_PRICING,
FREE_TRIAL_AND_USAGE_BASED);

private static  MarketplaceAgreementClient marketplaceAgreementClient =
  MarketplaceAgreementClient.builder()
  .httpClient(ApacheHttpClient.builder().build())
  .credentialsProvider(ProfileCredentialsProvider.create())
  .build();

private static MarketplaceCatalogClient marketplaceCatalogClient =
  MarketplaceCatalogClient.builder()
  .httpClient(ApacheHttpClient.builder().build())
  .credentialsProvider(ProfileCredentialsProvider.create())
  .build();

   /*
    * Get agreement Pricing Type given product type, agreement term types and offer
types if needed
    */
public static String getPricingType(String productType, Set<String>
agreementTermType, Set<String> offerType) {
 Map<Triple<String, Set<String>, Set<String>>, String> pricingTypes = new
HashMap<>();

 pricingTypes.put(Triple.of(SAAS_PRODUCT, CONFIGURABLE_UPFRONT_AND_USAGE_BASED, new
HashSet<>()), CCP);
 pricingTypes.put(Triple.of(DATA_PRODUCT, CONFIGURABLE_UPFRONT_AND_USAGE_BASED, new
HashSet<>()), CCP);
```

```
 pricingTypes.put(Triple.of(CONTAINER_PRODUCT, CONFIGURABLE_UPFRONT,
CONFIGURABLE_UPFRONT_AND_USAGE_BASED), ANNUAL);
 pricingTypes.put(Triple.of(AMI_PRODUCT, CONFIGURABLE_UPFRONT,
CONFIGURABLE_UPFRONT_AND_USAGE_BASED), ANNUAL);
 pricingTypes.put(Triple.of(ML_PRODUCT, CONFIGURABLE_UPFRONT,
CONFIGURABLE_UPFRONT_AND_USAGE_BASED), ANNUAL);
 pricingTypes.put(Triple.of(CONTAINER_PRODUCT, CONFIGURABLE_UPFRONT,
CONFIGURABLE_UPFRONT), CONTRACT);
 pricingTypes.put(Triple.of(AMI_PRODUCT, CONFIGURABLE_UPFRONT,
CONFIGURABLE_UPFRONT), CONTRACT);
 pricingTypes.put(Triple.of(SAAS_PRODUCT, CONFIGURABLE_UPFRONT, new HashSet<>()),
CONTRACT);
 pricingTypes.put(Triple.of(DATA_PRODUCT, CONFIGURABLE_UPFRONT, new HashSet<>()),
CONTRACT);
 pricingTypes.put(Triple.of(AIQ_PRODUCT, CONFIGURABLE_UPFRONT, new HashSet<>()),
CONTRACT);
 pricingTypes.put(Triple.of(PROSERVICE_PRODUCT, CONFIGURABLE_UPFRONT, new
HashSet<>()), CONTRACT);
 pricingTypes.put(Triple.of(SAAS_PRODUCT, FREE_TRIAL, new HashSet<>()), SFT);
 pricingTypes.put(Triple.of(AMI_PRODUCT, USAGE_BASED_AND_RECURRING_PAYMENT, new
HashSet<>()), HMA);
 pricingTypes.put(Triple.of(SAAS_PRODUCT, USAGE_BASED, new HashSet<>()), HOURLY);
 pricingTypes.put(Triple.of(AMI_PRODUCT, USAGE_BASED, new HashSet<>()), HOURLY);
 pricingTypes.put(Triple.of(ML_PRODUCT, USAGE_BASED, new HashSet<>()), HOURLY);
 pricingTypes.put(Triple.of(CONTAINER_PRODUCT, RECURRING_PAYMENT, new HashSet<>()),
MONTHLY);
 pricingTypes.put(Triple.of(AMI_PRODUCT, RECURRING_PAYMENT, new HashSet<>()),
MONTHLY);
 pricingTypes.put(Triple.of(CONTAINER_PRODUCT, FIXED_UPFRONT_AND_PAYMENT_SCHEDULE,
FIXED_UPFRONT_AND_PAYMENT_SCHEDULE_AND_USAGE_BASED), AFPS);
 pricingTypes.put(Triple.of(AMI_PRODUCT, FIXED_UPFRONT_AND_PAYMENT_SCHEDULE,
FIXED_UPFRONT_AND_PAYMENT_SCHEDULE_AND_USAGE_BASED), AFPS);
 pricingTypes.put(Triple.of(ML_PRODUCT, FIXED_UPFRONT_AND_PAYMENT_SCHEDULE, new
HashSet<>()), AFPS);
 pricingTypes.put(Triple.of(CONTAINER_PRODUCT, FIXED_UPFRONT_AND_PAYMENT_SCHEDULE,
new HashSet<>()), CFPS);
 pricingTypes.put(Triple.of(AMI_PRODUCT, FIXED_UPFRONT_AND_PAYMENT_SCHEDULE,
FIXED_UPFRONT_AND_PAYMENT_SCHEDULE), CFPS);
 pricingTypes.put(Triple.of(SAAS_PRODUCT, FIXED_UPFRONT_AND_PAYMENT_SCHEDULE, new
HashSet<>()), CFPS);
 pricingTypes.put(Triple.of(DATA_PRODUCT, FIXED_UPFRONT_AND_PAYMENT_SCHEDULE, new
HashSet<>()), CFPS);
 pricingTypes.put(Triple.of(AIQ_PRODUCT, FIXED_UPFRONT_AND_PAYMENT_SCHEDULE, new
HashSet<>()), CFPS);
```

```
 pricingTypes.put(Triple.of(PROSERVICE_PRODUCT, FIXED_UPFRONT_AND_PAYMENT_SCHEDULE,
new HashSet<>()), CFPS);
 pricingTypes.put(Triple.of(SAAS_PRODUCT,
FIXED_UPFRONT_AND_PAYMENT_SCHEDULE_AND_USAGE_BASED, new HashSet<>()), CCPFPS);
 pricingTypes.put(Triple.of(DATA_PRODUCT,
FIXED_UPFRONT_AND_PAYMENT_SCHEDULE_AND_USAGE_BASED, new HashSet<>()), CCPFPS);
 pricingTypes.put(Triple.of(AIQ_PRODUCT,
FIXED_UPFRONT_AND_PAYMENT_SCHEDULE_AND_USAGE_BASED, new HashSet<>()), CCPFPS);
 pricingTypes.put(Triple.of(PROSERVICE_PRODUCT,
FIXED_UPFRONT_AND_PAYMENT_SCHEDULE_AND_USAGE_BASED, new HashSet<>()), CCPFPS);
 pricingTypes.put(Triple.of(AMI_PRODUCT, BYOL_PRICING, new HashSet<>()), BYOL);
 pricingTypes.put(Triple.of(SAAS_PRODUCT, BYOL_PRICING, new HashSet<>()), BYOL);
 pricingTypes.put(Triple.of(PROSERVICE_PRODUCT, BYOL_PRICING, new HashSet<>()),
BYOL);
 pricingTypes.put(Triple.of(AIQ_PRODUCT, BYOL_PRICING, new HashSet<>()), BYOL);
 pricingTypes.put(Triple.of(ML_PRODUCT, BYOL_PRICING, new HashSet<>()), BYOL);
 pricingTypes.put(Triple.of(CONTAINER_PRODUCT, BYOL_PRICING, new HashSet<>()),
BYOL);
 pricingTypes.put(Triple.of(DATA_PRODUCT, BYOL_PRICING, new HashSet<>()), BYOL);
 pricingTypes.put(Triple.of(CONTAINER_PRODUCT, LEGAL, new HashSet<>()), FREE);
 pricingTypes.put(Triple.of(AMI_PRODUCT, FREE_TRIAL_AND_USAGE_BASED, new
HashSet<>()), FTH);
 pricingTypes.put(Triple.of(CONTAINER_PRODUCT, FREE_TRIAL_AND_USAGE_BASED, new
HashSet<>()), FTH);
 pricingTypes.put(Triple.of(ML_PRODUCT, FREE_TRIAL_AND_USAGE_BASED, new
HashSet<>()), FTH);

 Triple<String, Set<String>, Set<String>> key = Triple.of(productType,
agreementTermType, offerType);

 if (pricingTypes.containsKey(key)) {
  return pricingTypes.get(key);
 } else {
  return "Unknown";
 }
}

/*
 * Given product type and agreement term types, some combinations need to check
offer term types as well.
 */
public static String needToCheckOfferTermsType(String productType, Set<String>
agreementTermTypes) {
 Map<KeyPair, String> offerTermTypes = new HashMap<>();
```

```
 offerTermTypes.put(new KeyPair(CONTAINER_PRODUCT, CONFIGURABLE_UPFRONT), "Y");
 offerTermTypes.put(new KeyPair(AMI_PRODUCT, CONFIGURABLE_UPFRONT), "Y");
 offerTermTypes.put(new KeyPair(CONTAINER_PRODUCT,
FIXED_UPFRONT_AND_PAYMENT_SCHEDULE), "Y");
 offerTermTypes.put(new KeyPair(AMI_PRODUCT, FIXED_UPFRONT_AND_PAYMENT_SCHEDULE),
"Y");

 KeyPair key = new KeyPair(productType, agreementTermTypes);
 if (offerTermTypes.containsKey(key)) {
  return offerTermTypes.get(key);
 } else {
  return null;
 }
}

public static List<AgreementViewSummary> getAgreementsById() {

 List<AgreementViewSummary> agreementSummaryList = new
ArrayList<AgreementViewSummary>();

 Filter partyType =
Filter.builder().name(PARTY_TYPE_FILTER_NAME).values(PARTY_TYPE_FILTER_VALUE_PROPOSER).buil

 Filter agreementType =
Filter.builder().name(AGREEMENT_TYPE_FILTER_NAME).values(AGREEMENT_TYPE_FILTER_VALUE_PURCHA

 Filter customizeFilter =
Filter.builder().name(FILTER_NAME).values(FILTER_VALUE).build();

 SearchAgreementsRequest searchAgreementsRequest =
   SearchAgreementsRequest.builder()
   .catalog(AWS_MP_CATALOG)
   .filters(partyType, agreementType, customizeFilter).build();

 SearchAgreementsResponse searchResultResponse =
marketplaceAgreementClient.searchAgreements(searchAgreementsRequest);

 agreementSummaryList.addAll(searchResultResponse.agreementViewSummaries());

 while (searchResultResponse.nextToken() != null &&
searchResultResponse.nextToken().length() > 0) {
  searchAgreementsRequest =
SearchAgreementsRequest.builder().catalog(AWS_MP_CATALOG)
```

```
    .filters(partyType,
agreementType).nextToken(searchResultResponse.nextToken()).build();
  searchResultResponse =
marketplaceAgreementClient.searchAgreements(searchAgreementsRequest);
  agreementSummaryList.addAll(searchResultResponse.agreementViewSummaries());
 }
 return agreementSummaryList;

}

static class KeyPair {
 private final String first;
 private final Set<String> second;

 public KeyPair(String productType, Set<String> second) {
  this.first = productType;
  this.second = second;
 }

 @Override
 public int hashCode() {
  return Objects.hash(first, second);
 }

 @Override
 public boolean equals(Object obj) {
  if (this == obj)
   return true;
  if (obj == null || getClass() != obj.getClass())
   return false;
  KeyPair other = (KeyPair) obj;
  return Objects.equals(first, other.first) && Objects.equals(second,
other.second);
 }
}

/*
 * Get all the term types for the offer
 */
public static Set<String> getOfferTermTypes(String offerId) {

 Set<String> offerTermTypes = new HashSet<String>();

 DescribeEntityRequest request =
```

```
    DescribeEntityRequest.builder()
    .catalog(AWS_MP_CATALOG)
    .entityId(offerId)
    .build();

  DescribeEntityResponse result = marketplaceCatalogClient.describeEntity(request);

  String details = result.details();

  try {
   ObjectMapper objectMapper = new ObjectMapper();
   JsonNode rootNode = objectMapper.readTree(details);
   JsonNode termsNode = rootNode.get(ATTRIBUTE_TERMS);

   for (JsonNode termNode : termsNode) {
    if (termNode.get(ATTRIBUTE_TYPE_ENTITY) != null ) {
     offerTermTypes.add(termNode.get(ATTRIBUTE_TYPE_ENTITY).asText());
    }
   }
  } catch (Exception e) {
   e.printStackTrace();
  }

  return offerTermTypes;

 }

 /*
  * Get all the agreement term types
  */
 public static Set<String> getAgreementTermTypes(GetAgreementTermsResponse
 agreementTerm) {
  Set<String> agreementTermTypes = new HashSet<String>();
  try {
   for (AcceptedTerm term : agreementTerm.acceptedTerms()) {
    ObjectMapper objectMapper = new ObjectMapper();
    JsonNode termNode = objectMapper.readTree(getJson(term));
    Iterator<Map.Entry<String, JsonNode>> fieldsIterator = termNode.fields();
    while (fieldsIterator.hasNext()) {
     Map.Entry<String, JsonNode> entry = fieldsIterator.next();
     JsonNode value = entry.getValue();
     if (value.isObject() && value.has(ATTRIBUTE_TYPE_AGREEMENT)) {
      agreementTermTypes.add(value.get(ATTRIBUTE_TYPE_AGREEMENT).asText());
     }
```

```
    }
   }
  } catch (Exception e) {
   e.printStackTrace();
  }
  return agreementTermTypes;

 }

 /*
  * make sure all elements in array2 exist in array1
  */
 public static boolean allElementsExist(Set<String> array1, Set<String> array2) {
  for (String element : array2) {
   boolean found = false;
   for (String str : array1) {
    if (element.equals(str)) {
     found = true;
     break;
    }
   }
   if (!found) {
    return false;
   }
  }
  return true;
 }

 /*
  * Find the combinations of the agreement term types for the agreement
  */
 public static Set<String> getMatchedTermTypesCombination(Set<String>
 agreementTermTypes) {
  Set<String> matchedCombination = new HashSet<String>();
  for (Set<String> element : ALL_AGREEMENT_TERM_TYPES_COMBINATION) {
   if (allElementsExist(agreementTermTypes, element)) {
    matchedCombination = element;
   }
  }
  return matchedCombination;
 }

 public static void main(String[] args) {
```

```
 List<AgreementViewSummary> agreements = getAgreementsById();

 for (AgreementViewSummary summary : agreements) {
  String pricingType = "";
  String agreementId = summary.agreementId();
  System.out.println(agreementId);
  String offerId = summary.proposalSummary().offerId();

  //get all pricing term types for the offer in the agreement
  Set<String> offerTermTypes = getOfferTermTypes(offerId);
  String productType = summary.proposalSummary().resources().get(0).type();

  //get all pricing term types for the agreement
  GetAgreementTermsRequest getAgreementTermsRequest =
    GetAgreementTermsRequest.builder().agreementId(agreementId)
    .build();
  GetAgreementTermsResponse getAgreementTermsResponse =
marketplaceAgreementClient.getAgreementTerms(getAgreementTermsRequest);
  Set<String> agreementTermTypes =
getAgreementTermTypes(getAgreementTermsResponse);

  //get matched pricing term type combination set
  Set<String> agreementMatchedTermType =
getMatchedTermTypesCombination(agreementTermTypes);

  //check to see if this agreement pricing term combination needs additional check
on offer pricing terms
  String needToCheckOfferType = needToCheckOfferTermsType(productType,
agreementMatchedTermType);

  // get the pricing type for the agreement based on the product type, agreement
term types and offer term types if needed
  if (needToCheckOfferType != null) {
   Set<String> offerMatchedTermType =
getMatchedTermTypesCombination(offerTermTypes);
   pricingType = getPricingType(productType, agreementMatchedTermType,
offerMatchedTermType);
  } else if (agreementMatchedTermType == LEGAL) {
   pricingType = FREE;
  } else {
   pricingType = getPricingType(productType, agreementMatchedTermType, new
HashSet());
  }
  System.out.println("Pricing type is " + pricingType);
```

```
  }
 }

 private static String getJson(Object result) {
  String json = "";

  try {
   ObjectMapper om = new ObjectMapper();
   om.setVisibility(PropertyAccessor.FIELD, Visibility.ANY);
   om.registerModule(new JavaTimeModule());
   ObjectWriter ow = om.writer().withDefaultPrettyPrinter();

   json = ow.writeValueAsString(result);
  } catch (JsonProcessingException e) {
   e.printStackTrace();
  }
  return json;
 }

}
```

- Einzelheiten zur API finden Sie DescribeAgreementin der AWS SDK for Java 2.x API-Referenz.

Abrufen des Produkttyps einer Vereinbarung

Das folgende Codebeispiel zeigt, wie Sie den Produkttyp einer Vereinbarung abrufen.

SDK für Java 2.x

> **Note**
>
> Es gibt noch mehr dazu GitHub. Hier finden Sie das vollständige Beispiel und erfahren, wie Sie das Repository der Codebibliothek der AWS Marketplace -API-Referenz einrichten und ausführen.

```
// Copyright Amazon.com, Inc. or its affiliates. All Rights Reserved.
// SPDX-License-Identifier: Apache-2.0
package com.example.awsmarketplace.agreementapi;

import software.amazon.awssdk.auth.credentials.ProfileCredentialsProvider;
```

```
import software.amazon.awssdk.http.apache.ApacheHttpClient;
import
 software.amazon.awssdk.services.marketplaceagreement.MarketplaceAgreementClient;
import
 software.amazon.awssdk.services.marketplaceagreement.model.DescribeAgreementRequest;
import
 software.amazon.awssdk.services.marketplaceagreement.model.DescribeAgreementResponse;
import software.amazon.awssdk.services.marketplaceagreement.model.Resource;

import static com.example.awsmarketplace.utils.ReferenceCodesConstants.*;

import java.util.ArrayList;
import java.util.List;

import com.example.awsmarketplace.utils.ReferenceCodesUtils;

public class GetAgreementProductType {

 /*
  * Obtain the Product Type of the product the agreement was created on
  */
 public static void main(String[] args) {

  String agreementId = args.length > 0 ? args[0] : AGREEMENT_ID;

  List<String> productIds = getProducts(agreementId);

  ReferenceCodesUtils.formatOutput(productIds);
 }

 public static List<String> getProducts(String agreementId) {
  MarketplaceAgreementClient marketplaceAgreementClient =
    MarketplaceAgreementClient.builder()
    .httpClient(ApacheHttpClient.builder().build())
    .credentialsProvider(ProfileCredentialsProvider.create())
    .build();

  DescribeAgreementRequest describeAgreementRequest =
    DescribeAgreementRequest.builder()
    .agreementId(agreementId)
    .build();

  DescribeAgreementResponse describeAgreementResponse =
 marketplaceAgreementClient.describeAgreement(describeAgreementRequest);
```

```
  List<String> productIds = new ArrayList<String>();
  for (Resource resource : describeAgreementResponse.proposalSummary().resources())
 {
   productIds.add(resource.id() + ":" + resource.type());
  }
  return productIds;
 }
}
```

- Einzelheiten zur API finden Sie DescribeAgreementin der AWS SDK for Java 2.x API-Referenz.

Abrufen des Status einer Vereinbarung

Das folgende Codebeispiel zeigt, wie Sie den Status einer Vereinbarung abrufen.

SDK für Java 2.x

> **Note**
>
> Es gibt noch mehr dazu GitHub. Hier finden Sie das vollständige Beispiel und erfahren, wie Sie das Repository der Codebibliothek der AWS Marketplace -API-Referenz einrichten und ausführen.

```
// Copyright Amazon.com, Inc. or its affiliates. All Rights Reserved.
// SPDX-License-Identifier: Apache-2.0
package com.example.awsmarketplace.agreementapi;

import static com.example.awsmarketplace.utils.ReferenceCodesConstants.AGREEMENT_ID;

import software.amazon.awssdk.auth.credentials.ProfileCredentialsProvider;
import software.amazon.awssdk.http.apache.ApacheHttpClient;
import
 software.amazon.awssdk.services.marketplaceagreement.MarketplaceAgreementClient;
import
 software.amazon.awssdk.services.marketplaceagreement.model.DescribeAgreementRequest;
import
 software.amazon.awssdk.services.marketplaceagreement.model.DescribeAgreementResponse;
```

```
public class GetAgreementStatus {

 public static void main(String[] args) {

  String agreementId = args.length > 0 ? args[0] : AGREEMENT_ID;

  DescribeAgreementResponse describeAgreementResponse =
 getDescribeAgreementResponse(agreementId);

  System.out.println("Agreement status is " + describeAgreementResponse.status());

 }

 public static DescribeAgreementResponse getDescribeAgreementResponse(String
 agreementId) {
  MarketplaceAgreementClient marketplaceAgreementClient =
    MarketplaceAgreementClient.builder()
    .httpClient(ApacheHttpClient.builder().build())
    .credentialsProvider(ProfileCredentialsProvider.create())
    .build();

  DescribeAgreementRequest describeAgreementRequest =
    DescribeAgreementRequest.builder()
    .agreementId(agreementId)
    .build();

  DescribeAgreementResponse describeAgreementResponse =
 marketplaceAgreementClient.describeAgreement(describeAgreementRequest);
  return describeAgreementResponse;
 }

}
```

- Einzelheiten zur API finden Sie DescribeAgreementin der AWS SDK for Java 2.x API-Referenz.

Abrufen der Support-Bedingungen einer Vereinbarung

Das folgende Codebeispiel zeigt, wie Sie die Support-Bedingungen einer Vereinbarung abrufen.

SDK für Java 2.x

> **Note**
>
> Es gibt noch mehr dazu GitHub. Hier finden Sie das vollständige Beispiel und erfahren, wie Sie das Repository der Codebibliothek der AWS Marketplace -API-Referenz einrichten und ausführen.

```
// Copyright Amazon.com, Inc. or its affiliates. All Rights Reserved.
// SPDX-License-Identifier: Apache-2.0
package com.example.awsmarketplace.agreementapi;

import software.amazon.awssdk.auth.credentials.ProfileCredentialsProvider;
import software.amazon.awssdk.http.apache.ApacheHttpClient;
import
 software.amazon.awssdk.services.marketplaceagreement.MarketplaceAgreementClient;
import software.amazon.awssdk.services.marketplaceagreement.model.AcceptedTerm;
import
 software.amazon.awssdk.services.marketplaceagreement.model.GetAgreementTermsRequest;
import
 software.amazon.awssdk.services.marketplaceagreement.model.GetAgreementTermsResponse;
import software.amazon.awssdk.services.marketplaceagreement.model.SupportTerm;

import java.util.ArrayList;
import java.util.List;

import static com.example.awsmarketplace.utils.ReferenceCodesConstants.AGREEMENT_ID;
import com.example.awsmarketplace.utils.ReferenceCodesUtils;

public class GetAgreementTermsSupportTerm {

 /*
  * Obtain the support and refund policy I have provided to the customer
  */
 public static void main(String[] args) {

  String agreementId = args.length > 0 ? args[0] : AGREEMENT_ID;

  List<SupportTerm> supportTerms = getSupportTerms(agreementId);

  ReferenceCodesUtils.formatOutput(supportTerms);
```

```
 }

 public static List<SupportTerm> getSupportTerms(String agreementId) {
  MarketplaceAgreementClient marketplaceAgreementClient =
    MarketplaceAgreementClient.builder()
    .httpClient(ApacheHttpClient.builder().build())
    .credentialsProvider(ProfileCredentialsProvider.create())
    .build();

  GetAgreementTermsRequest getAgreementTermsRequest =
    GetAgreementTermsRequest.builder().agreementId(agreementId)
    .build();

  GetAgreementTermsResponse getAgreementTermsResponse =
 marketplaceAgreementClient.getAgreementTerms(getAgreementTermsRequest);

  List<SupportTerm> supportTerms = new ArrayList<>();

  for (AcceptedTerm acceptedTerm : getAgreementTermsResponse.acceptedTerms()) {
   if (acceptedTerm.supportTerm() != null) {
    supportTerms.add(acceptedTerm.supportTerm());
   }
  }
  return supportTerms;
 }

}
```

- Einzelheiten zur API finden Sie GetAgreementTermsin der AWS SDK for Java 2.x API-Referenz.

Abrufen der Bedingungen einer Vereinbarung

Das folgende Codebeispiel zeigt, wie Sie die Bedingungen einer Vereinbarung abrufen.

SDK für Java 2.x

> **Note**
>
> Es gibt noch mehr dazu GitHub. Hier finden Sie das vollständige Beispiel und erfahren, wie Sie das Repository der Codebibliothek der AWS Marketplace -API-Referenz einrichten und ausführen.

```
// Copyright Amazon.com, Inc. or its affiliates. All Rights Reserved.
// SPDX-License-Identifier: Apache-2.0
package com.example.awsmarketplace.agreementapi;

import static com.example.awsmarketplace.utils.ReferenceCodesConstants.*;
import com.example.awsmarketplace.utils.ReferenceCodesUtils;

import software.amazon.awssdk.auth.credentials.ProfileCredentialsProvider;
import software.amazon.awssdk.http.apache.ApacheHttpClient;
import
 software.amazon.awssdk.services.marketplaceagreement.MarketplaceAgreementClient;
import
 software.amazon.awssdk.services.marketplaceagreement.model.GetAgreementTermsRequest;
import
 software.amazon.awssdk.services.marketplaceagreement.model.GetAgreementTermsResponse;

public class GetAgreementTerms {

 public static void main(String[] args) {

  String agreementId = args.length > 0 ? args[0] : AGREEMENT_ID;

  GetAgreementTermsResponse getAgreementTermsResponse =
 getAgreementTermsResponse(agreementId);

  ReferenceCodesUtils.formatOutput(getAgreementTermsResponse);

 }

 public static GetAgreementTermsResponse getAgreementTermsResponse(String
 agreementId) {
  MarketplaceAgreementClient marketplaceAgreementClient =
    MarketplaceAgreementClient.builder()
```

```
    .httpClient(ApacheHttpClient.builder().build())
    .credentialsProvider(ProfileCredentialsProvider.create())
    .build();

  GetAgreementTermsRequest getAgreementTermsRequest =
    GetAgreementTermsRequest.builder()
    .agreementId(agreementId)
    .build();

  GetAgreementTermsResponse getAgreementTermsResponse =
 marketplaceAgreementClient.getAgreementTerms(getAgreementTermsRequest);
  return getAgreementTermsResponse;
 }

}
```

- Einzelheiten zur API finden Sie GetAgreementTermsin der AWS SDK for Java 2.x API-Referenz.

Suchen nach Vereinbarungen anhand des Enddatums

Das folgende Codebeispiel zeigt, wie Sie nach Vereinbarungen anhand des Enddatums suchen.

SDK für Java 2.x

> **Note**
>
> Es gibt noch mehr dazu GitHub. Hier finden Sie das vollständige Beispiel und erfahren, wie Sie das Repository der Codebibliothek der AWS Marketplace -API-Referenz einrichten und ausführen.

```
// Copyright Amazon.com, Inc. or its affiliates. All Rights Reserved.
// SPDX-License-Identifier: Apache-2.0
package com.example.awsmarketplace.agreementapi;

import software.amazon.awssdk.auth.credentials.ProfileCredentialsProvider;
import software.amazon.awssdk.http.apache.ApacheHttpClient;
import
 software.amazon.awssdk.services.marketplaceagreement.MarketplaceAgreementClient;
```

```
import
 software.amazon.awssdk.services.marketplaceagreement.model.AgreementViewSummary;
import software.amazon.awssdk.services.marketplaceagreement.model.Filter;
import
 software.amazon.awssdk.services.marketplaceagreement.model.SearchAgreementsRequest;
import
 software.amazon.awssdk.services.marketplaceagreement.model.SearchAgreementsResponse;

import java.util.ArrayList;
import java.util.Arrays;
import java.util.List;

import static com.example.awsmarketplace.utils.ReferenceCodesConstants.*;
import com.example.awsmarketplace.utils.ReferenceCodesUtils;

public class SearchAgreementsByEndDate {

 static String beforeOrAfterEndtimeFilterName =
 BeforeOrAfterEndTimeFilterName.BeforeEndTime.name();

 static String cutoffDate = "2050-11-18T00:00:00Z";

 static String partyTypeFilterValue = PARTY_TYPE_FILTER_VALUE_PROPOSER;

 public static void main(String[] args) {

  List<AgreementViewSummary> agreementSummaryList = getAgreements();

  ReferenceCodesUtils.formatOutput(agreementSummaryList);
 }

 public static List<AgreementViewSummary> getAgreements() {
  MarketplaceAgreementClient marketplaceAgreementClient =
    MarketplaceAgreementClient.builder()
    .httpClient(ApacheHttpClient.builder().build())
    .credentialsProvider(ProfileCredentialsProvider.create())
    .build();

  // set up filters

  Filter partyTypeFilter = Filter.builder().name(PARTY_TYPE_FILTER_NAME)
    .values(PARTY_TYPE_FILTER_VALUE_PROPOSER).build();

  Filter agreementTypeFilter = Filter.builder().name(AGREEMENT_TYPE_FILTER_NAME)
```

```
    .values(AGREEMENT_TYPE_FILTER_VALUE_PURCHASEAGREEMENT).build();

  Filter customizeFilter =
 Filter.builder().name(beforeOrAfterEndtimeFilterName).values(cutoffDate).build();

  List<Filter> filters = new ArrayList<Filter>();

  filters.addAll(Arrays.asList(partyTypeFilter, agreementTypeFilter,
 customizeFilter));

  // search agreement with filters

  SearchAgreementsRequest searchAgreementsRequest =
    SearchAgreementsRequest.builder()
    .catalog(AWS_MP_CATALOG)
    .filters(filters)
    .build();

  SearchAgreementsResponse searchAgreementResponse=
 marketplaceAgreementClient.searchAgreements(searchAgreementsRequest);

  List<AgreementViewSummary> agreementSummaryList = new
 ArrayList<AgreementViewSummary>();

  agreementSummaryList.addAll(searchAgreementResponse.agreementViewSummaries());

  while (searchAgreementResponse.nextToken() != null &&
 searchAgreementResponse.nextToken().length() > 0) {
   searchAgreementsRequest =
     SearchAgreementsRequest.builder()
     .catalog(AWS_MP_CATALOG)
     .filters(filters)
     .nextToken(searchAgreementResponse.nextToken())
     .build();
   searchAgreementResponse =
 marketplaceAgreementClient.searchAgreements(searchAgreementsRequest);
   agreementSummaryList.addAll(searchAgreementResponse.agreementViewSummaries());
  }
  return agreementSummaryList;
 }

}
```

- Einzelheiten zur API finden Sie SearchAgreementsin der AWS SDK for Java 2.x API-Referenz.

Suchen nach Vereinbarungen mit einem benutzerdefinierten Filter

Das folgende Codebeispiel zeigt, wie Sie nach Vereinbarungen mit einem benutzerdefinierten Filter suchen.

SDK für Java 2.x

> **Note**
>
> Es gibt noch mehr dazu GitHub. Hier finden Sie das vollständige Beispiel und erfahren, wie Sie das Repository der Codebibliothek der AWS Marketplace -API-Referenz einrichten und ausführen.

```
// Copyright Amazon.com, Inc. or its affiliates. All Rights Reserved.
// SPDX-License-Identifier: Apache-2.0
package com.example.awsmarketplace.agreementapi;

import software.amazon.awssdk.auth.credentials.ProfileCredentialsProvider;
import software.amazon.awssdk.http.apache.ApacheHttpClient;
import
 software.amazon.awssdk.services.marketplaceagreement.MarketplaceAgreementClient;
import
 software.amazon.awssdk.services.marketplaceagreement.model.AgreementViewSummary;
import software.amazon.awssdk.services.marketplaceagreement.model.Filter;
import
 software.amazon.awssdk.services.marketplaceagreement.model.SearchAgreementsRequest;
import
 software.amazon.awssdk.services.marketplaceagreement.model.SearchAgreementsResponse;

import static com.example.awsmarketplace.utils.ReferenceCodesConstants.*;

import java.util.ArrayList;
import java.util.Arrays;
import java.util.List;

import com.example.awsmarketplace.utils.ReferenceCodesUtils;

/**
```

```
 * To search by
 * offer id: OfferId;
 * product id: ResourceIdentifier;
 * customer AWS account id: AcceptorAccountId
 * product type: ResourceType (i.e. SaasProduct)
 * status: Status. status values can be: ACTIVE, CANCELED,
 *   EXPIRED, RENEWED, REPLACED, ROLLED_BACK, SUPERSEDED, TERMINATED
 */

public class SearchAgreementsByOneFilter {

 private static final String FILTER_NAME = "ResourceType";

 private static final String FILTER_VALUE = "SaaSProduct";

 /*
  * search agreements by one customize filter
  */
 public static void main(String[] args) {

  List<AgreementViewSummary> agreementSummaryList = getAgreements();

  ReferenceCodesUtils.formatOutput(agreementSummaryList);
 }

 public static List<AgreementViewSummary> getAgreements() {
  MarketplaceAgreementClient marketplaceAgreementClient =
    MarketplaceAgreementClient.builder()
    .httpClient(ApacheHttpClient.builder().build())
    .credentialsProvider(ProfileCredentialsProvider.create())
    .build();

  Filter partyTypeFilter = Filter.builder().name(PARTY_TYPE_FILTER_NAME)
    .values(PARTY_TYPE_FILTER_VALUE_PROPOSER).build();

  Filter agreementTypeFilter = Filter.builder().name(AGREEMENT_TYPE_FILTER_NAME)
    .values(AGREEMENT_TYPE_FILTER_VALUE_PURCHASEAGREEMENT).build();

  Filter customizeFilter =
 Filter.builder().name(FILTER_NAME).values(FILTER_VALUE).build();

  List<Filter> filters = new ArrayList<Filter>();
```

```
 filters.addAll(Arrays.asList(partyTypeFilter, agreementTypeFilter,
customizeFilter));

 SearchAgreementsRequest searchAgreementsRequest =
   SearchAgreementsRequest.builder()
   .catalog(AWS_MP_CATALOG)
   .filters(filters)
   .build();
 SearchAgreementsResponse searchAgreementsResponse =
marketplaceAgreementClient.searchAgreements(searchAgreementsRequest);

 List<AgreementViewSummary> agreementSummaryList = new
ArrayList<AgreementViewSummary>();

 agreementSummaryList.addAll(searchAgreementsResponse.agreementViewSummaries());

 while (searchAgreementsResponse.nextToken() != null &&
searchAgreementsResponse.nextToken().length() > 0) {
  searchAgreementsRequest =
    SearchAgreementsRequest.builder()
    .catalog(AWS_MP_CATALOG)
    .filters(filters)
    .nextToken(searchAgreementsResponse.nextToken())
    .build();
  searchAgreementsResponse =
marketplaceAgreementClient.searchAgreements(searchAgreementsRequest);
  agreementSummaryList.addAll(searchAgreementsResponse.agreementViewSummaries());
 }
 return agreementSummaryList;
}

}
```

- Einzelheiten zur API finden Sie SearchAgreementsin der AWS SDK for Java 2.x API-Referenz.

Suchen nach Vereinbarungen mit zwei benutzerdefinierten Filtern

Das folgende Codebeispiel zeigt, wie Sie nach Vereinbarungen mit zwei benutzerdefinierten Filtern suchen.

SDK für Java 2.x

> **Note**
>
> Es gibt noch mehr dazu GitHub. Hier finden Sie das vollständige Beispiel und erfahren, wie Sie das Repository der Codebibliothek der AWS Marketplace -API-Referenz einrichten und ausführen.

```
// Copyright Amazon.com, Inc. or its affiliates. All Rights Reserved.
// SPDX-License-Identifier: Apache-2.0
package com.example.awsmarketplace.agreementapi;

import software.amazon.awssdk.auth.credentials.AwsCredentialsProvider;
import software.amazon.awssdk.auth.credentials.ProfileCredentialsProvider;
import software.amazon.awssdk.http.SdkHttpClient;
import software.amazon.awssdk.http.apache.ApacheHttpClient;
import
 software.amazon.awssdk.services.marketplaceagreement.MarketplaceAgreementClient;
import
 software.amazon.awssdk.services.marketplaceagreement.model.AgreementViewSummary;
import software.amazon.awssdk.services.marketplaceagreement.model.Filter;
import
 software.amazon.awssdk.services.marketplaceagreement.model.SearchAgreementsRequest;
import
 software.amazon.awssdk.services.marketplaceagreement.model.SearchAgreementsResponse;

import java.util.ArrayList;
import java.util.Arrays;
import java.util.List;

import static com.example.awsmarketplace.utils.ReferenceCodesConstants.*;
import com.example.awsmarketplace.utils.ReferenceCodesUtils;

/**
 * Party Type = Proposer AND Acceptor:
 *  AfterEndTime
 *  BeforeEndTime
 *  ResourceIdentifier + BeforeEndTime
 *  ResourceIdentifier + AfterEndTime
 *  ResourceType + BeforeEndTime
 *  ResourceType + AfterEndTime
```

```
 *
 * Party Type = Proposer
 *  ResourceIdentifier
 *  OfferId
 *  AcceptorAccountId
 *  Status (ACTIVE)
 *  Status (ACTIVE) + ResourceIdentifier
 *  Status (ACTIVE) + AcceptorAccountId
 *  Status (ACTIVE) + OfferId
 *  Status (ACTIVE) + ResourceType
 *  AcceptorAccountId + BeforeEndTime
 *  AcceptorAccountId + AfterEndTime
 *  AcceptorAccountId + AfterEndTime
 *  OfferId + BeforeEndTime
 *
 * Status values can be: ACTIVE, CANCELLED, EXPIRED, RENEWED, REPLACED, ROLLED_BACK,
 SUPERSEDED, TERMINATED
 */

public class SearchAgreementsByTwoFilters {

 public static final String FILTER_1_NAME = "ResourceType";

 public static final String FILTER_1_VALUE = "SaaSProduct";

 public static final String FILTER_2_NAME = "Status";

 public static final String FILTER_2_VALUE = "ACTIVE";

 /*
  * search agreements by two customize filter
  */
 public static void main(String[] args) {

  List<AgreementViewSummary> agreementSummaryList = getAgreements();

  ReferenceCodesUtils.formatOutput(agreementSummaryList);

 }

 public static List<AgreementViewSummary> getAgreements() {
  MarketplaceAgreementClient marketplaceAgreementClient =
    MarketplaceAgreementClient.builder()
    .httpClient(ApacheHttpClient.builder().build())
```

```
    .credentialsProvider(ProfileCredentialsProvider.create())
    .build();

  Filter partyTypeFilter = Filter.builder().name(PARTY_TYPE_FILTER_NAME)
    .values(PARTY_TYPE_FILTER_VALUE_PROPOSER).build();

  Filter agreementTypeFilter = Filter.builder().name(AGREEMENT_TYPE_FILTER_NAME)
    .values(AGREEMENT_TYPE_FILTER_VALUE_PURCHASEAGREEMENT).build();

  Filter customizeFilter1 =
 Filter.builder().name(FILTER_1_NAME).values(FILTER_1_VALUE).build();

  Filter customizeFilter2 =
 Filter.builder().name(FILTER_2_NAME).values(FILTER_2_VALUE).build();


  List<Filter> filters = new ArrayList<Filter>();

  filters.addAll(Arrays.asList(partyTypeFilter, agreementTypeFilter,
 customizeFilter1, customizeFilter2));

  SearchAgreementsRequest searchAgreementsRequest =
    SearchAgreementsRequest.builder()
    .catalog(AWS_MP_CATALOG)
    .filters(filters)
    .build();

  SearchAgreementsResponse searchAgreementsResponse =
 marketplaceAgreementClient.searchAgreements(searchAgreementsRequest);

  List<AgreementViewSummary> agreementSummaryList = new
 ArrayList<AgreementViewSummary>();

  agreementSummaryList.addAll(searchAgreementsResponse.agreementViewSummaries());

  while (searchAgreementsResponse.nextToken() != null &&
 searchAgreementsResponse.nextToken().length() > 0) {
   searchAgreementsRequest =
     SearchAgreementsRequest.builder()
     .catalog(AWS_MP_CATALOG)
     .filters(filters)
     .nextToken(searchAgreementsResponse.nextToken())
     .build();
```

```
    searchAgreementsResponse =
  marketplaceAgreementClient.searchAgreements(searchAgreementsRequest);
    agreementSummaryList.addAll(searchAgreementsResponse.agreementViewSummaries());
   }
   return agreementSummaryList;
  }

 }
```

- Einzelheiten zur API finden Sie SearchAgreementsin der AWS SDK for Java 2.x API-Referenz.

MediaConvert Beispiele mit SDK for Java 2.x

Die folgenden Codebeispiele zeigen Ihnen, wie Sie mithilfe von AWS SDK for Java 2.x with Aktionen ausführen und allgemeine Szenarien implementieren MediaConvert.

Aktionen sind Codeauszüge aus größeren Programmen und müssen im Kontext ausgeführt werden. Während Aktionen Ihnen zeigen, wie Sie einzelne Service-Funktionen aufrufen, können Sie Aktionen im Kontext der zugehörigen Szenarien anzeigen.

Jedes Beispiel enthält einen Link zum vollständigen Quellcode, wo Sie Anweisungen zum Einrichten und Ausführen des Codes im Kodex finden.

Themen

- Aktionen

Aktionen

`CreateJob`

Das folgende Codebeispiel zeigt, wie Sie`CreateJob`.

SDK für Java 2.x

> **Note**
>
> Es gibt noch mehr dazu GitHub. Hier finden Sie das vollständige Beispiel und erfahren, wie Sie das AWS -Code-Beispiel- einrichten und ausführen.

```
package com.example.mediaconvert;

import java.net.URI;
import java.util.HashMap;
import java.util.Map;
import software.amazon.awssdk.regions.Region;
import software.amazon.awssdk.services.mediaconvert.MediaConvertClient;
import software.amazon.awssdk.services.mediaconvert.model.DescribeEndpointsResponse;
import software.amazon.awssdk.services.mediaconvert.model.DescribeEndpointsRequest;
import software.amazon.awssdk.services.mediaconvert.model.Output;
import software.amazon.awssdk.services.mediaconvert.model.MediaConvertException;
import software.amazon.awssdk.services.mediaconvert.model.OutputGroup;
import software.amazon.awssdk.services.mediaconvert.model.OutputGroupSettings;
import software.amazon.awssdk.services.mediaconvert.model.HlsGroupSettings;
import software.amazon.awssdk.services.mediaconvert.model.OutputGroupType;
import software.amazon.awssdk.services.mediaconvert.model.HlsDirectoryStructure;
import software.amazon.awssdk.services.mediaconvert.model.HlsManifestDurationFormat;
import software.amazon.awssdk.services.mediaconvert.model.HlsStreamInfResolution;
import software.amazon.awssdk.services.mediaconvert.model.HlsClientCache;
import software.amazon.awssdk.services.mediaconvert.model.HlsCaptionLanguageSetting;
import software.amazon.awssdk.services.mediaconvert.model.HlsManifestCompression;
import software.amazon.awssdk.services.mediaconvert.model.HlsCodecSpecification;
import software.amazon.awssdk.services.mediaconvert.model.HlsOutputSelection;
import software.amazon.awssdk.services.mediaconvert.model.HlsProgramDateTime;
import software.amazon.awssdk.services.mediaconvert.model.HlsTimedMetadataId3Frame;
import software.amazon.awssdk.services.mediaconvert.model.HlsSegmentControl;
import software.amazon.awssdk.services.mediaconvert.model.FileGroupSettings;
import software.amazon.awssdk.services.mediaconvert.model.ContainerSettings;
import software.amazon.awssdk.services.mediaconvert.model.VideoDescription;
import software.amazon.awssdk.services.mediaconvert.model.ContainerType;
import software.amazon.awssdk.services.mediaconvert.model.ScalingBehavior;
import software.amazon.awssdk.services.mediaconvert.model.VideoTimecodeInsertion;
import software.amazon.awssdk.services.mediaconvert.model.ColorMetadata;
import software.amazon.awssdk.services.mediaconvert.model.RespondToAfd;
import software.amazon.awssdk.services.mediaconvert.model.AfdSignaling;
import software.amazon.awssdk.services.mediaconvert.model.DropFrameTimecode;
import software.amazon.awssdk.services.mediaconvert.model.VideoCodecSettings;
import software.amazon.awssdk.services.mediaconvert.model.H264Settings;
import software.amazon.awssdk.services.mediaconvert.model.VideoCodec;
import software.amazon.awssdk.services.mediaconvert.model.CreateJobRequest;
import software.amazon.awssdk.services.mediaconvert.model.H264RateControlMode;
import software.amazon.awssdk.services.mediaconvert.model.H264QualityTuningLevel;
import software.amazon.awssdk.services.mediaconvert.model.H264SceneChangeDetect;
```

```
import
 software.amazon.awssdk.services.mediaconvert.model.AacAudioDescriptionBroadcasterMix;
import software.amazon.awssdk.services.mediaconvert.model.H264ParControl;
import software.amazon.awssdk.services.mediaconvert.model.AacRawFormat;
import software.amazon.awssdk.services.mediaconvert.model.H264QvbrSettings;
import
 software.amazon.awssdk.services.mediaconvert.model.H264FramerateConversionAlgorithm;
import software.amazon.awssdk.services.mediaconvert.model.H264CodecLevel;
import software.amazon.awssdk.services.mediaconvert.model.H264FramerateControl;
import software.amazon.awssdk.services.mediaconvert.model.AacCodingMode;
import software.amazon.awssdk.services.mediaconvert.model.H264Telecine;
import
 software.amazon.awssdk.services.mediaconvert.model.H264FlickerAdaptiveQuantization;
import software.amazon.awssdk.services.mediaconvert.model.H264GopSizeUnits;
import software.amazon.awssdk.services.mediaconvert.model.H264CodecProfile;
import software.amazon.awssdk.services.mediaconvert.model.H264GopBReference;
import software.amazon.awssdk.services.mediaconvert.model.AudioTypeControl;
import software.amazon.awssdk.services.mediaconvert.model.AntiAlias;
import software.amazon.awssdk.services.mediaconvert.model.H264SlowPal;
import
 software.amazon.awssdk.services.mediaconvert.model.H264SpatialAdaptiveQuantization;
import software.amazon.awssdk.services.mediaconvert.model.H264Syntax;
import software.amazon.awssdk.services.mediaconvert.model.M3u8Settings;
import software.amazon.awssdk.services.mediaconvert.model.InputDenoiseFilter;
import
 software.amazon.awssdk.services.mediaconvert.model.H264TemporalAdaptiveQuantization;
import software.amazon.awssdk.services.mediaconvert.model.CreateJobResponse;
import
 software.amazon.awssdk.services.mediaconvert.model.H264UnregisteredSeiTimecode;
import software.amazon.awssdk.services.mediaconvert.model.H264EntropyEncoding;
import software.amazon.awssdk.services.mediaconvert.model.InputPsiControl;
import software.amazon.awssdk.services.mediaconvert.model.ColorSpace;
import software.amazon.awssdk.services.mediaconvert.model.H264RepeatPps;
import software.amazon.awssdk.services.mediaconvert.model.H264FieldEncoding;
import software.amazon.awssdk.services.mediaconvert.model.M3u8NielsenId3;
import software.amazon.awssdk.services.mediaconvert.model.InputDeblockFilter;
import software.amazon.awssdk.services.mediaconvert.model.InputRotate;
import software.amazon.awssdk.services.mediaconvert.model.H264DynamicSubGop;
import software.amazon.awssdk.services.mediaconvert.model.TimedMetadata;
import software.amazon.awssdk.services.mediaconvert.model.JobSettings;
import software.amazon.awssdk.services.mediaconvert.model.AudioDefaultSelection;
import software.amazon.awssdk.services.mediaconvert.model.VideoSelector;
import software.amazon.awssdk.services.mediaconvert.model.AacSpecification;
import software.amazon.awssdk.services.mediaconvert.model.Input;
```

```
import software.amazon.awssdk.services.mediaconvert.model.OutputSettings;
import software.amazon.awssdk.services.mediaconvert.model.H264AdaptiveQuantization;
import software.amazon.awssdk.services.mediaconvert.model.AudioLanguageCodeControl;
import software.amazon.awssdk.services.mediaconvert.model.InputFilterEnable;
import software.amazon.awssdk.services.mediaconvert.model.AudioDescription;
import software.amazon.awssdk.services.mediaconvert.model.H264InterlaceMode;
import software.amazon.awssdk.services.mediaconvert.model.AudioCodecSettings;
import software.amazon.awssdk.services.mediaconvert.model.AacSettings;
import software.amazon.awssdk.services.mediaconvert.model.AudioCodec;
import software.amazon.awssdk.services.mediaconvert.model.AacRateControlMode;
import software.amazon.awssdk.services.mediaconvert.model.AacCodecProfile;
import software.amazon.awssdk.services.mediaconvert.model.HlsIFrameOnlyManifest;
import software.amazon.awssdk.services.mediaconvert.model.FrameCaptureSettings;
import software.amazon.awssdk.services.mediaconvert.model.AudioSelector;
import software.amazon.awssdk.services.mediaconvert.model.M3u8PcrControl;
import software.amazon.awssdk.services.mediaconvert.model.InputTimecodeSource;
import software.amazon.awssdk.services.mediaconvert.model.HlsSettings;
import software.amazon.awssdk.services.mediaconvert.model.M3u8Scte35Source;

/**
 * Create a MediaConvert job. Must supply MediaConvert access role Amazon
 * Resource Name (ARN), and a
 * valid video input file via Amazon S3 URL.
 *
 * Also, set up your development environment, including your credentials.
 *
 * For information, see this documentation topic:
 *
 * https://docs.aws.amazon.com/sdk-for-java/latest/developer-guide/get-started.html
 *
 */
public class CreateJob {
        public static void main(String[] args) {
                final String usage = """

                                Usage:
                                    <mcRoleARN> <fileInput>\s

                                Where:
                                    mcRoleARN - The MediaConvert Role ARN.\s
                                    fileInput -  The URL of an Amazon S3 bucket
 where the input file is located.\s
                                """;
```

```
                if (args.length != 2) {
                        System.out.println(usage);
                        System.exit(1);
                }

                String mcRoleARN = args[0];
                String fileInput = args[1];
                Region region = Region.US_WEST_2;
                MediaConvertClient mc = MediaConvertClient.builder()
                                .region(region)
                                .build();

                String id = createMediaJob(mc, mcRoleARN, fileInput);
                System.out.println("MediaConvert job created. Job Id = " + id);
                mc.close();
        }

        public static String createMediaJob(MediaConvertClient mc, String mcRoleARN,
 String fileInput) {

                String s3path = fileInput.substring(0, fileInput.lastIndexOf('/') +
 1) + "javasdk/out/";
                String fileOutput = s3path + "index";
                String thumbsOutput = s3path + "thumbs/";
                String mp4Output = s3path + "mp4/";

                try {
                        System.out.println("MediaConvert role arn: " + mcRoleARN);
                        System.out.println("MediaConvert input file: " + fileInput);
                        System.out.println("MediaConvert output path: " + s3path);

                        // output group Preset HLS low profile
                        Output hlsLow = createOutput("hls_low", "_low", "_$dt$",
 750000, 7, 1920, 1080, 640);
                        // output group Preset HLS media profile
                        Output hlsMedium = createOutput("hls_medium", "_medium", "_
$dt$", 1200000, 7, 1920, 1080, 1280);
                        // output group Preset HLS high profole
                        Output hlsHigh = createOutput("hls_high", "_high", "_$dt$",
 3500000, 8, 1920, 1080, 1920);

                        OutputGroup appleHLS = OutputGroup.builder().name("Apple
 HLS").customName("Example")
```

```
.outputGroupSettings(OutputGroupSettings.builder()
.type(OutputGroupType.HLS_GROUP_SETTINGS)
.hlsGroupSettings(HlsGroupSettings.builder()
.directoryStructure(
   HlsDirectoryStructure.SINGLE_DIRECTORY)
.manifestDurationFormat(
   HlsManifestDurationFormat.INTEGER)
.streamInfResolution(
   HlsStreamInfResolution.INCLUDE)
.clientCache(HlsClientCache.ENABLED)
.captionLanguageSetting(
   HlsCaptionLanguageSetting.OMIT)
.manifestCompression(
   HlsManifestCompression.NONE)
.codecSpecification(
   HlsCodecSpecification.RFC_4281)
.outputSelection(
   HlsOutputSelection.MANIFESTS_AND_SEGMENTS)
.programDateTime(HlsProgramDateTime.EXCLUDE)
.programDateTimePeriod(600)
.timedMetadataId3Frame(
   HlsTimedMetadataId3Frame.PRIV)
```

```
.timedMetadataId3Period(10)

.destination(fileOutput)

.segmentControl(HlsSegmentControl.SEGMENTED_FILES)

.minFinalSegmentLength((double) 0)

.segmentLength(4).minSegmentLength(0).build())
                                                        .build())
                                        .outputs(hlsLow, hlsMedium,
hlsHigh).build();

                       OutputGroup fileMp4 = OutputGroup.builder().name("File
Group").customName("mp4")

.outputGroupSettings(OutputGroupSettings.builder()

.type(OutputGroupType.FILE_GROUP_SETTINGS)

.fileGroupSettings(FileGroupSettings.builder()

.destination(mp4Output).build())
                                                        .build())
                                        .outputs(Output.builder().extension("mp4")

.containerSettings(ContainerSettings.builder()

.container(ContainerType.MP4).build())

.videoDescription(VideoDescription.builder().width(1280)
                                                                        .height(720)

.scalingBehavior(ScalingBehavior.DEFAULT)

.sharpness(50).antiAlias(AntiAlias.ENABLED)

.timecodeInsertion(

   VideoTimecodeInsertion.DISABLED)

.colorMetadata(ColorMetadata.INSERT)
```

```
.respondToAfd(RespondToAfd.NONE)

.afdSignaling(AfdSignaling.NONE)

.dropFrameTimecode(DropFrameTimecode.ENABLED)

.codecSettings(VideoCodecSettings.builder()

   .codec(VideoCodec.H_264)

   .h264Settings(H264Settings

                   .builder()

                   .rateControlMode(

                                   H264RateControlMode.QVBR)

                   .parControl(H264ParControl.INITIALIZE_FROM_SOURCE)

                   .qualityTuningLevel(

                                   H264QualityTuningLevel.SINGLE_PASS)

                   .qvbrSettings(

                                   H264QvbrSettings.builder()

                                                   .qvbrQualityLevel(

                                                                   8)

                                                   .build())

                   .codecLevel(H264CodecLevel.AUTO)

                   .codecProfile(H264CodecProfile.MAIN)

                   .maxBitrate(2400000)

                   .framerateControl(

                                   H264FramerateControl.INITIALIZE_FROM_SOURCE)
```

```
                .gopSize(2.0)
                .gopSizeUnits(H264GopSizeUnits.SECONDS)
                .numberBFramesBetweenReferenceFrames(
                        2)
                .gopClosedCadence(
                        1)
                .gopBReference(H264GopBReference.DISABLED)
                .slowPal(H264SlowPal.DISABLED)
                .syntax(H264Syntax.DEFAULT)
                .numberReferenceFrames(
                        3)
                .dynamicSubGop(H264DynamicSubGop.STATIC)
                .fieldEncoding(H264FieldEncoding.PAFF)
                .sceneChangeDetect(
                        H264SceneChangeDetect.ENABLED)
                .minIInterval(0)
                .telecine(H264Telecine.NONE)
                .framerateConversionAlgorithm(
                        H264FramerateConversionAlgorithm.DUPLICATE_DROP)
                .entropyEncoding(
                        H264EntropyEncoding.CABAC)
                .slices(1)
```

```
                    .unregisteredSeiTimecode(
                                    H264UnregisteredSeiTimecode.DISABLED)
                    .repeatPps(H264RepeatPps.DISABLED)
                    .adaptiveQuantization(
                                    H264AdaptiveQuantization.HIGH)
                    .spatialAdaptiveQuantization(
                                    H264SpatialAdaptiveQuantization.ENABLED)
                    .temporalAdaptiveQuantization(
                                    H264TemporalAdaptiveQuantization.ENABLED)
                    .flickerAdaptiveQuantization(
                                    H264FlickerAdaptiveQuantization.DISABLED)
                    .softness(0)
                    .interlaceMode(H264InterlaceMode.PROGRESSIVE)
                    .build())
   .build())
                                                                        .build())
.audioDescriptions(AudioDescription.builder()
.audioTypeControl(AudioTypeControl.FOLLOW_INPUT)
.languageCodeControl(
   AudioLanguageCodeControl.FOLLOW_INPUT)
.codecSettings(AudioCodecSettings.builder()
   .codec(AudioCodec.AAC)
```

```
    .aacSettings(AacSettings

                        .builder()

                        .codecProfile(AacCodecProfile.LC)

                        .rateControlMode(

                                        AacRateControlMode.CBR)

                        .codingMode(AacCodingMode.CODING_MODE_2_0)

                        .sampleRate(44100)

                        .bitrate(160000)

                        .rawFormat(AacRawFormat.NONE)

                        .specification(AacSpecification.MPEG4)

                        .audioDescriptionBroadcasterMix(

                                        AacAudioDescriptionBroadcasterMix.NORMAL)

                        .build())

    .build())
                                                                                .build())
                                                                .build())
                                                .build();
                            OutputGroup thumbs = OutputGroup.builder().name("File
Group").customName("thumbs")

.outputGroupSettings(OutputGroupSettings.builder()

.type(OutputGroupType.FILE_GROUP_SETTINGS)

.fileGroupSettings(FileGroupSettings.builder()

.destination(thumbsOutput).build())
                                                                .build())
                                                .outputs(Output.builder().extension("jpg")
```

```
.containerSettings(ContainerSettings.builder()
.container(ContainerType.RAW).build())
.videoDescription(VideoDescription.builder()
.scalingBehavior(ScalingBehavior.DEFAULT)
.sharpness(50).antiAlias(AntiAlias.ENABLED)
.timecodeInsertion(
   VideoTimecodeInsertion.DISABLED)
.colorMetadata(ColorMetadata.INSERT)
.dropFrameTimecode(DropFrameTimecode.ENABLED)
.codecSettings(VideoCodecSettings.builder()
   .codec(VideoCodec.FRAME_CAPTURE)
   .frameCaptureSettings(
                   FrameCaptureSettings
                                   .builder()
                                   .framerateNumerator(
                                                   1)
                                   .framerateDenominator(
                                                   1)
                                   .maxCaptures(10000000)
                                   .quality(80)
                                   .build())
   .build())
```

```
                                                                                .build())
                                                                .build())
                                        .build();

                        Map<String, AudioSelector> audioSelectors = new HashMap<>();
                        audioSelectors.put("Audio Selector 1",

AudioSelector.builder().defaultSelection(AudioDefaultSelection.DEFAULT)
                                                                .offset(0).build());

                        JobSettings jobSettings =
JobSettings.builder().inputs(Input.builder()
                                        .audioSelectors(audioSelectors)
                                        .videoSelector(

VideoSelector.builder().colorSpace(ColorSpace.FOLLOW)

.rotate(InputRotate.DEGREE_0).build())

.filterEnable(InputFilterEnable.AUTO).filterStrength(0)
                                        .deblockFilter(InputDeblockFilter.DISABLED)

.denoiseFilter(InputDenoiseFilter.DISABLED).psiControl(InputPsiControl.USE_PSI)

.timecodeSource(InputTimecodeSource.EMBEDDED).fileInput(fileInput).build())
                                        .outputGroups(appleHLS, thumbs,
fileMp4).build();

                        CreateJobRequest createJobRequest =
CreateJobRequest.builder().role(mcRoleARN)
                                        .settings(jobSettings)
                                        .build();

                        CreateJobResponse createJobResponse =
mc.createJob(createJobRequest);
                        return createJobResponse.job().id();

                } catch (MediaConvertException e) {
                        System.out.println(e.toString());
                        System.exit(0);
                }
                return "";
        }
```

```
        private final static Output createOutput(String customName,
                        String nameModifier,
                        String segmentModifier,
                        int qvbrMaxBitrate,
                        int qvbrQualityLevel,
                        int originWidth,
                        int originHeight,
                        int targetWidth) {

                int targetHeight = Math.round(originHeight * targetWidth /
originWidth)
                                - (Math.round(originHeight * targetWidth /
originWidth) % 4);
                Output output = null;
                try {
                        output =
Output.builder().nameModifier(nameModifier).outputSettings(OutputSettings.builder()

.hlsSettings(HlsSettings.builder().segmentModifier(segmentModifier)

.audioGroupId("program_audio")

.iFrameOnlyManifest(HlsIFrameOnlyManifest.EXCLUDE).build())
                                        .build())

.containerSettings(ContainerSettings.builder().container(ContainerType.M3_U8)

.m3u8Settings(M3u8Settings.builder().audioFramesPerPes(4)

.pcrControl(M3u8PcrControl.PCR_EVERY_PES_PACKET)

.pmtPid(480).privateMetadataPid(503)

.programNumber(1).patInterval(0).pmtInterval(0)

.scte35Source(M3u8Scte35Source.NONE)

.scte35Pid(500).nielsenId3(M3u8NielsenId3.NONE)

.timedMetadata(TimedMetadata.NONE)

.timedMetadataPid(502).videoPid(481)

.audioPids(482, 483, 484, 485, 486, 487, 488,
```

```
   489, 490, 491, 492)
                                                                                .build())
                                                                .build())
                                                .videoDescription(

VideoDescription.builder().width(targetWidth)

.height(targetHeight)

.scalingBehavior(ScalingBehavior.DEFAULT)

.sharpness(50).antiAlias(AntiAlias.ENABLED)

.timecodeInsertion(

   VideoTimecodeInsertion.DISABLED)

.colorMetadata(ColorMetadata.INSERT)

.respondToAfd(RespondToAfd.NONE)

.afdSignaling(AfdSignaling.NONE)

.dropFrameTimecode(DropFrameTimecode.ENABLED)

.codecSettings(VideoCodecSettings.builder()

   .codec(VideoCodec.H_264)

   .h264Settings(H264Settings

                    .builder()

                    .rateControlMode(

                                    H264RateControlMode.QVBR)

                    .parControl(H264ParControl.INITIALIZE_FROM_SOURCE)

                    .qualityTuningLevel(

                                    H264QualityTuningLevel.SINGLE_PASS)
```

```
                .qvbrSettings(H264QvbrSettings
                                .builder()
                                .qvbrQualityLevel(
                                                qvbrQualityLevel)
                                .build())
                .codecLevel(H264CodecLevel.AUTO)
                .codecProfile((targetHeight > 720
                                && targetWidth > 1280)
                                                ? H264CodecProfile.HIGH
                                                : H264CodecProfile.MAIN)
                .maxBitrate(qvbrMaxBitrate)
                .framerateControl(
                                H264FramerateControl.INITIALIZE_FROM_SOURCE)
                .gopSize(2.0)
                .gopSizeUnits(H264GopSizeUnits.SECONDS)
                .numberBFramesBetweenReferenceFrames(
                                2)
                .gopClosedCadence(
                                1)
                .gopBReference(H264GopBReference.DISABLED)
                .slowPal(H264SlowPal.DISABLED)
                .syntax(H264Syntax.DEFAULT)
```

```
                .numberReferenceFrames(
                        3)
                .dynamicSubGop(H264DynamicSubGop.STATIC)
                .fieldEncoding(H264FieldEncoding.PAFF)
                .sceneChangeDetect(
                        H264SceneChangeDetect.ENABLED)
                .minIInterval(0)
                .telecine(H264Telecine.NONE)
                .framerateConversionAlgorithm(
                        H264FramerateConversionAlgorithm.DUPLICATE_DROP)
                .entropyEncoding(
                        H264EntropyEncoding.CABAC)
                .slices(1)
                .unregisteredSeiTimecode(
                        H264UnregisteredSeiTimecode.DISABLED)
                .repeatPps(H264RepeatPps.DISABLED)
                .adaptiveQuantization(
                        H264AdaptiveQuantization.HIGH)
                .spatialAdaptiveQuantization(
                        H264SpatialAdaptiveQuantization.ENABLED)
                .temporalAdaptiveQuantization(
                        H264TemporalAdaptiveQuantization.ENABLED)
```

```
                    .flickerAdaptiveQuantization(

                                    H264FlickerAdaptiveQuantization.DISABLED)

                    .softness(0)

                    .interlaceMode(H264InterlaceMode.PROGRESSIVE)

                    .build())

    .build())
                                                                        .build())

.audioDescriptions(AudioDescription.builder()

.audioTypeControl(AudioTypeControl.FOLLOW_INPUT)

.languageCodeControl(AudioLanguageCodeControl.FOLLOW_INPUT)

.codecSettings(AudioCodecSettings.builder()

.codec(AudioCodec.AAC).aacSettings(AacSettings

    .builder()

    .codecProfile(AacCodecProfile.LC)

    .rateControlMode(

                    AacRateControlMode.CBR)

    .codingMode(AacCodingMode.CODING_MODE_2_0)

    .sampleRate(44100)

    .bitrate(96000)

    .rawFormat(AacRawFormat.NONE)

    .specification(AacSpecification.MPEG4)

    .audioDescriptionBroadcasterMix(
```

```
                    AacAudioDescriptionBroadcasterMix.NORMAL)

    .build())
                                                                        .build())
                                                        .build())
                                        .build();
                } catch (MediaConvertException e) {
                        e.printStackTrace();
                        System.exit(0);
                }
                return output;
        }
}
```

- Einzelheiten zur API finden Sie CreateJobin der AWS SDK for Java 2.x API-Referenz.

`GetJob`

Das folgende Codebeispiel zeigt die Verwendung`GetJob`.

SDK für Java 2.x

> **Note**
>
> Es gibt noch mehr dazu GitHub. Hier finden Sie das vollständige Beispiel und erfahren, wie Sie das AWS -Code-Beispiel- einrichten und ausführen.

```
import software.amazon.awssdk.regions.Region;
import software.amazon.awssdk.services.mediaconvert.model.DescribeEndpointsResponse;
import software.amazon.awssdk.services.mediaconvert.model.GetJobRequest;
import software.amazon.awssdk.services.mediaconvert.model.DescribeEndpointsRequest;
import software.amazon.awssdk.services.mediaconvert.model.GetJobResponse;
import software.amazon.awssdk.services.mediaconvert.model.MediaConvertException;
import software.amazon.awssdk.services.mediaconvert.MediaConvertClient;
import java.net.URI;

/**
 * Before running this Java V2 code example, set up your development
 * environment, including your credentials.
```

```
 *
 * For more information, see the following documentation topic:
 *
 * https://docs.aws.amazon.com/sdk-for-java/latest/developer-guide/get-started.html
 */
public class GetJob {

    public static void main(String[] args) {

        final String usage = "\n" +
                "  <jobId> \n\n" +
                "Where:\n" +
                "  jobId - The job id value.\n\n";

        if (args.length != 1) {
            System.out.println(usage);
            System.exit(1);
        }

        String jobId = args[0];
        Region region = Region.US_WEST_2;
        MediaConvertClient mc = MediaConvertClient.builder()
                .region(region)
                .build();

        getSpecificJob(mc, jobId);
        mc.close();
    }

    public static void getSpecificJob(MediaConvertClient mc, String jobId) {
        try {
            GetJobRequest jobRequest = GetJobRequest.builder()
                    .id(jobId)
                    .build();

            GetJobResponse response = mc.getJob(jobRequest);
            System.out.println("The ARN of the job is " + response.job().arn());

        } catch (MediaConvertException e) {
            System.out.println(e.toString());
            System.exit(0);
        }
    }
}
```

- Einzelheiten zur API finden Sie GetJobin der AWS SDK for Java 2.x API-Referenz.

`ListJobs`

Das folgende Codebeispiel zeigt die Verwendung`ListJobs`.

SDK für Java 2.x

> **Note**
>
> Es gibt noch mehr dazu GitHub. Hier finden Sie das vollständige Beispiel und erfahren, wie Sie das AWS -Code-Beispiel- einrichten und ausführen.

```
import software.amazon.awssdk.regions.Region;
import software.amazon.awssdk.services.mediaconvert.MediaConvertClient;
import software.amazon.awssdk.services.mediaconvert.model.ListJobsRequest;
import software.amazon.awssdk.services.mediaconvert.model.DescribeEndpointsResponse;
import software.amazon.awssdk.services.mediaconvert.model.DescribeEndpointsRequest;
import software.amazon.awssdk.services.mediaconvert.model.ListJobsResponse;
import software.amazon.awssdk.services.mediaconvert.model.Job;
import software.amazon.awssdk.services.mediaconvert.model.MediaConvertException;
import java.net.URI;
import java.util.List;

/**
 * Before running this Java V2 code example, set up your development
 * environment, including your credentials.
 *
 * For more information, see the following documentation topic:
 *
 * https://docs.aws.amazon.com/sdk-for-java/latest/developer-guide/get-started.html
 */
public class ListJobs {
    public static void main(String[] args) {
        Region region = Region.US_WEST_2;
        MediaConvertClient mc = MediaConvertClient.builder()
                .region(region)
                .build();
```

```
        listCompleteJobs(mc);
        mc.close();
    }

    public static void listCompleteJobs(MediaConvertClient mc) {
        try {
            // Create the ListJobsRequest
            ListJobsRequest jobsRequest = ListJobsRequest.builder()
                    .maxResults(10)
                    .status("COMPLETE")
                    .build();

            // Call the listJobs operation
            ListJobsResponse jobsResponse = mc.listJobs(jobsRequest);
            List<Job> jobs = jobsResponse.jobs();
            for (Job job : jobs) {
                System.out.println("The JOB ARN is : " + job.arn());
            }

        } catch (MediaConvertException e) {
            System.out.println(e.toString());
            System.exit(0);
        }
    }
}
```

- Einzelheiten zur API finden Sie ListJobsin der AWS SDK for Java 2.x API-Referenz.

Beispiele für Migration Hub unter Verwendung von SDK für Java 2.x

Die folgenden Codebeispiele zeigen Ihnen, wie Sie AWS SDK for Java 2.x mit Migration Hub Aktionen ausführen und allgemeine Szenarien implementieren.

Aktionen sind Codeauszüge aus größeren Programmen und müssen im Kontext ausgeführt werden. Während Aktionen Ihnen zeigen, wie Sie einzelne Service-Funktionen aufrufen, können Sie Aktionen im Kontext der zugehörigen Szenarien anzeigen.

Jedes Beispiel enthält einen Link zum vollständigen Quellcode, wo Sie Anweisungen zum Einrichten und Ausführen des Codes im Kodex finden.

Themen

- Aktionen

Aktionen

`DeleteProgressUpdateStream`

Das folgende Codebeispiel zeigt, wie Sie`DeleteProgressUpdateStream`.

SDK für Java 2.x

> **Note**
>
> Es gibt noch mehr dazu GitHub. Hier finden Sie das vollständige Beispiel und erfahren, wie Sie das AWS -Code-Beispiel- einrichten und ausführen.

```
import software.amazon.awssdk.regions.Region;
import software.amazon.awssdk.services.migrationhub.MigrationHubClient;
import
 software.amazon.awssdk.services.migrationhub.model.DeleteProgressUpdateStreamRequest;
import software.amazon.awssdk.services.migrationhub.model.MigrationHubException;

/**
 * Before running this Java V2 code example, set up your development
 * environment, including your credentials.
 *
 * For more information, see the following documentation topic:
 *
 * https://docs.aws.amazon.com/sdk-for-java/latest/developer-guide/get-started.html
 */
public class DeleteProgressStream {
    public static void main(String[] args) {
        final String usage = """

                Usage:
                    <progressStream>\s

                Where:
                    progressStream - the name of a progress stream to delete.\s
                """;
```

```
        if (args.length != 1) {
            System.out.println(usage);
            System.exit(1);
        }

        String progressStream = args[0];
        Region region = Region.US_WEST_2;
        MigrationHubClient migrationClient = MigrationHubClient.builder()
                .region(region)
                .build();

        deleteStream(migrationClient, progressStream);
        migrationClient.close();
    }

    public static void deleteStream(MigrationHubClient migrationClient, String
 streamName) {
        try {
            DeleteProgressUpdateStreamRequest deleteProgressUpdateStreamRequest =
 DeleteProgressUpdateStreamRequest
                    .builder()
                    .progressUpdateStreamName(streamName)
                    .build();


 migrationClient.deleteProgressUpdateStream(deleteProgressUpdateStreamRequest);
            System.out.println(streamName + " is deleted");

        } catch (MigrationHubException e) {
            System.out.println(e.getMessage());
            System.exit(1);
        }
    }
}
```

- Einzelheiten zur API finden Sie DeleteProgressUpdateStreamin der AWS SDK for Java 2.x API-Referenz.

`DescribeApplicationState`

Das folgende Codebeispiel zeigt die Verwendung`DescribeApplicationState`.

SDK für Java 2.x

> **Note**
>
> Es gibt noch mehr dazu GitHub. Hier finden Sie das vollständige Beispiel und erfahren, wie Sie das AWS -Code-Beispiel- einrichten und ausführen.

```
import software.amazon.awssdk.regions.Region;
import software.amazon.awssdk.services.migrationhub.MigrationHubClient;
import
 software.amazon.awssdk.services.migrationhub.model.DescribeApplicationStateRequest;
import
 software.amazon.awssdk.services.migrationhub.model.DescribeApplicationStateResponse;
import software.amazon.awssdk.services.migrationhub.model.MigrationHubException;

/**
 * Before running this Java V2 code example, set up your development
 * environment, including your credentials.
 *
 * For more information, see the following documentation topic:
 *
 * https://docs.aws.amazon.com/sdk-for-java/latest/developer-guide/get-started.html
 */
public class DescribeAppState {
    public static void main(String[] args) {
        final String usage = """

                Usage:
                    DescribeAppState <appId>\s

                Where:
                    appId -  the application id value.\s
                """;

        if (args.length != 1) {
            System.out.println(usage);
            System.exit(1);
        }

        String appId = args[0];
        Region region = Region.US_WEST_2;
```

```
        MigrationHubClient migrationClient = MigrationHubClient.builder()
                .region(region)
                .build();

        describeApplicationState(migrationClient, appId);
        migrationClient.close();
    }

    public static void describeApplicationState(MigrationHubClient migrationClient,
 String appId) {
        try {
            DescribeApplicationStateRequest applicationStateRequest =
 DescribeApplicationStateRequest.builder()
                    .applicationId(appId)
                    .build();

            DescribeApplicationStateResponse applicationStateResponse =
 migrationClient
                    .describeApplicationState(applicationStateRequest);
            System.out.println("The application status is " +
 applicationStateResponse.applicationStatusAsString());

        } catch (MigrationHubException e) {
            System.out.println(e.getMessage());
            System.exit(1);
        }
    }
}
```

- Einzelheiten zur API finden Sie DescribeApplicationStatein der AWS SDK for Java 2.x API-Referenz.

`DescribeMigrationTask`

Das folgende Codebeispiel zeigt die Verwendung`DescribeMigrationTask`.

SDK für Java 2.x

> **Note**
>
> Es gibt noch mehr dazu GitHub. Hier finden Sie das vollständige Beispiel und erfahren, wie Sie das AWS -Code-Beispiel- einrichten und ausführen.

```
import software.amazon.awssdk.regions.Region;
import software.amazon.awssdk.services.migrationhub.MigrationHubClient;
import
 software.amazon.awssdk.services.migrationhub.model.DescribeMigrationTaskRequest;
import
 software.amazon.awssdk.services.migrationhub.model.DescribeMigrationTaskResponse;
import software.amazon.awssdk.services.migrationhub.model.MigrationHubException;

/**
 * Before running this Java V2 code example, set up your development
 * environment, including your credentials.
 *
 * For more information, see the following documentation topic:
 *
 * https://docs.aws.amazon.com/sdk-for-java/latest/developer-guide/get-started.html
 */
public class DescribeMigrationTask {

    public static void main(String[] args) {
        final String usage = """

                Usage:
                    DescribeMigrationTask <migrationTask> <progressStream>\s

                Where:
                    migrationTask - the name of a migration task.\s
                    progressStream - the name of a progress stream.\s
                """;

        if (args.length < 2) {
            System.out.println(usage);
            System.exit(1);
        }
```

```
        String migrationTask = args[0];
        String progressStream = args[1];
        Region region = Region.US_WEST_2;
        MigrationHubClient migrationClient = MigrationHubClient.builder()
                .region(region)
                .build();

        describeMigTask(migrationClient, migrationTask, progressStream);
        migrationClient.close();
    }

    public static void describeMigTask(MigrationHubClient migrationClient, String
 migrationTask,
            String progressStream) {
        try {
            DescribeMigrationTaskRequest migrationTaskRequestRequest =
 DescribeMigrationTaskRequest.builder()
                    .progressUpdateStream(progressStream)
                    .migrationTaskName(migrationTask)
                    .build();

            DescribeMigrationTaskResponse migrationTaskResponse = migrationClient
                    .describeMigrationTask(migrationTaskRequestRequest);
            System.out.println("The name is " +
 migrationTaskResponse.migrationTask().migrationTaskName());

        } catch (MigrationHubException e) {
            System.out.println(e.getMessage());
            System.exit(1);
        }
    }
}
```

- Einzelheiten zur API finden Sie DescribeMigrationTaskin der AWS SDK for Java 2.x API-Referenz.

`ImportMigrationTask`

Das folgende Codebeispiel zeigt die Verwendung`ImportMigrationTask`.

SDK für Java 2.x

> **Note**
>
> Es gibt noch mehr dazu GitHub. Hier finden Sie das vollständige Beispiel und erfahren, wie Sie das AWS -Code-Beispiel- einrichten und ausführen.

```
import software.amazon.awssdk.regions.Region;
import software.amazon.awssdk.services.migrationhub.MigrationHubClient;
import
 software.amazon.awssdk.services.migrationhub.model.CreateProgressUpdateStreamRequest;
import
 software.amazon.awssdk.services.migrationhub.model.ImportMigrationTaskRequest;
import software.amazon.awssdk.services.migrationhub.model.MigrationHubException;

/**
 * Before running this Java V2 code example, set up your development
 * environment, including your credentials.
 *
 * For more information, see the following documentation topic:
 *
 * https://docs.aws.amazon.com/sdk-for-java/latest/developer-guide/get-started.html
 */
public class ImportMigrationTask {
    public static void main(String[] args) {
        final String usage = """

                Usage:
                    <migrationTask> <progressStream>\s

                Where:
                    migrationTask - the name of a migration task.\s
                    progressStream - the name of a progress stream.\s
                """;

        if (args.length != 2) {
            System.out.println(usage);
            System.exit(1);
        }

        String migrationTask = args[0];
```

```
        String progressStream = args[1];
        Region region = Region.US_WEST_2;
        MigrationHubClient migrationClient = MigrationHubClient.builder()
                .region(region)
                .build();

        importMigrTask(migrationClient, migrationTask, progressStream);
        migrationClient.close();
    }

    public static void importMigrTask(MigrationHubClient migrationClient, String
 migrationTask, String progressStream) {
        try {
            CreateProgressUpdateStreamRequest progressUpdateStreamRequest =
 CreateProgressUpdateStreamRequest.builder()
                    .progressUpdateStreamName(progressStream)
                    .dryRun(false)
                    .build();

            migrationClient.createProgressUpdateStream(progressUpdateStreamRequest);
            ImportMigrationTaskRequest migrationTaskRequest =
 ImportMigrationTaskRequest.builder()
                    .migrationTaskName(migrationTask)
                    .progressUpdateStream(progressStream)
                    .dryRun(false)
                    .build();

            migrationClient.importMigrationTask(migrationTaskRequest);

        } catch (MigrationHubException e) {
            System.out.println(e.getMessage());
            System.exit(1);
        }
    }
}
```

- Einzelheiten zur API finden Sie ImportMigrationTaskin der AWS SDK for Java 2.x API-Referenz.

`ListApplications`

Das folgende Codebeispiel zeigt die Verwendung`ListApplications`.

SDK für Java 2.x

> **Note**
>
> Es gibt noch mehr dazu GitHub. Hier finden Sie das vollständige Beispiel und erfahren, wie Sie das AWS -Code-Beispiel- einrichten und ausführen.

```
import software.amazon.awssdk.regions.Region;
import software.amazon.awssdk.services.migrationhub.MigrationHubClient;
import software.amazon.awssdk.services.migrationhub.model.ApplicationState;
import
 software.amazon.awssdk.services.migrationhub.model.ListApplicationStatesRequest;
import
 software.amazon.awssdk.services.migrationhub.model.ListApplicationStatesResponse;
import software.amazon.awssdk.services.migrationhub.model.MigrationHubException;
import java.util.List;

/**
 * Before running this Java V2 code example, set up your development
 * environment, including your credentials.
 *
 * For more information, see the following documentation topic:
 *
 * https://docs.aws.amazon.com/sdk-for-java/latest/developer-guide/get-started.html
 */
public class ListApplications {
    public static void main(String[] args) {
        Region region = Region.US_WEST_2;
        MigrationHubClient migrationClient = MigrationHubClient.builder()
                .region(region)
                .build();

        listApps(migrationClient);
        migrationClient.close();
    }

    public static void listApps(MigrationHubClient migrationClient) {
        try {
            ListApplicationStatesRequest applicationStatesRequest =
 ListApplicationStatesRequest.builder()
                    .maxResults(10)
```

```
                    .build();

            ListApplicationStatesResponse response =
 migrationClient.listApplicationStates(applicationStatesRequest);
            List<ApplicationState> apps = response.applicationStateList();
            for (ApplicationState appState : apps) {
                System.out.println("App Id is " + appState.applicationId());
                System.out.println("The status is " +
 appState.applicationStatus().toString());
            }

        } catch (MigrationHubException e) {
            System.out.println(e.getMessage());
            System.exit(1);
        }
    }
}
```

- Einzelheiten zur API finden Sie ListApplicationsin der AWS SDK for Java 2.x API-Referenz.

`ListCreatedArtifacts`

Das folgende Codebeispiel zeigt die Verwendung`ListCreatedArtifacts`.

SDK für Java 2.x

> **Note**
>
> Es gibt noch mehr dazu GitHub. Hier finden Sie das vollständige Beispiel und erfahren, wie Sie das AWS -Code-Beispiel- einrichten und ausführen.

```
import software.amazon.awssdk.regions.Region;
import software.amazon.awssdk.services.migrationhub.MigrationHubClient;
import software.amazon.awssdk.services.migrationhub.model.CreatedArtifact;
import
 software.amazon.awssdk.services.migrationhub.model.ListCreatedArtifactsRequest;
import
 software.amazon.awssdk.services.migrationhub.model.ListCreatedArtifactsResponse;
import software.amazon.awssdk.services.migrationhub.model.MigrationHubException;
import java.util.List;
```

```
/**
 * To run this Java V2 code example, ensure that you have setup your development
 * environment, including your credentials.
 *
 * For information, see this documentation topic:
 *
 * https://docs.aws.amazon.com/sdk-for-java/latest/developer-guide/get-started.html
 */
public class ListCreatedArtifacts {
    public static void main(String[] args) {
        Region region = Region.US_WEST_2;
        MigrationHubClient migrationClient = MigrationHubClient.builder()
                .region(region)
                .build();

        listArtifacts(migrationClient);
        migrationClient.close();
    }

    public static void listArtifacts(MigrationHubClient migrationClient) {
        try {
            ListCreatedArtifactsRequest listCreatedArtifactsRequest =
 ListCreatedArtifactsRequest.builder()
                    .maxResults(10)
                    .migrationTaskName("SampleApp5")
                    .progressUpdateStream("ProgressSteamB")
                    .build();

            ListCreatedArtifactsResponse response =
 migrationClient.listCreatedArtifacts(listCreatedArtifactsRequest);
            List<CreatedArtifact> apps = response.createdArtifactList();
            for (CreatedArtifact artifact : apps) {
                System.out.println("APp Id is " + artifact.description());
                System.out.println("The name is " + artifact.name());
            }

        } catch (MigrationHubException e) {
            System.out.println(e.getMessage());
            System.exit(1);
        }
    }
}
```

- Einzelheiten zur API finden Sie ListCreatedArtifactsin der AWS SDK for Java 2.x API-Referenz.

`ListMigrationTasks`

Das folgende Codebeispiel zeigt die Verwendung`ListMigrationTasks`.

SDK für Java 2.x

> **Note**
>
> Es gibt noch mehr dazu GitHub. Hier finden Sie das vollständige Beispiel und erfahren, wie Sie das AWS -Code-Beispiel- einrichten und ausführen.

```
import software.amazon.awssdk.regions.Region;
import software.amazon.awssdk.services.migrationhub.MigrationHubClient;
import software.amazon.awssdk.services.migrationhub.model.ListMigrationTasksRequest;
import
 software.amazon.awssdk.services.migrationhub.model.ListMigrationTasksResponse;
import software.amazon.awssdk.services.migrationhub.model.MigrationTaskSummary;
import software.amazon.awssdk.services.migrationhub.model.MigrationHubException;
import java.util.List;

/**
 * Before running this Java V2 code example, set up your development
 * environment, including your credentials.
 *
 * For more information, see the following documentation topic:
 *
 * https://docs.aws.amazon.com/sdk-for-java/latest/developer-guide/get-started.html
 */
public class ListMigrationTasks {
    public static void main(String[] args) {
        Region region = Region.US_WEST_2;
        MigrationHubClient migrationClient = MigrationHubClient.builder()
                .region(region)
                .build();

        listMigrTasks(migrationClient);
```

```
        migrationClient.close();
    }

    public static void listMigrTasks(MigrationHubClient migrationClient) {
        try {
            ListMigrationTasksRequest listMigrationTasksRequest =
 ListMigrationTasksRequest.builder()
                    .maxResults(10)
                    .build();

            ListMigrationTasksResponse response =
 migrationClient.listMigrationTasks(listMigrationTasksRequest);
            List<MigrationTaskSummary> migrationList =
 response.migrationTaskSummaryList();
            for (MigrationTaskSummary migration : migrationList) {
                System.out.println("Migration task name is " +
 migration.migrationTaskName());
                System.out.println("The Progress update stream is " +
 migration.progressUpdateStream());
            }

        } catch (MigrationHubException e) {
            System.out.println(e.getMessage());
            System.exit(1);
        }
    }
}
```

- Einzelheiten zur API finden Sie ListMigrationTasksin der AWS SDK for Java 2.x API-Referenz.

Beispiele für Amazon MSK unter Verwendung von SDK für Java 2.x

Die folgenden Codebeispiele zeigen Ihnen, wie Sie AWS SDK for Java 2.x mit Amazon MSK Aktionen ausführen und allgemeine Szenarien implementieren.

Jedes Beispiel enthält einen Link zum vollständigen Quellcode, wo Sie Anweisungen zum Einrichten und Ausführen des Codes im Kodex finden.

Themen

- Serverless-Beispiele

Serverless-Beispiele

Aufrufen einer Lambda-Funktion über einen Amazon-MSK-Auslöser

Das folgende Codebeispiel zeigt, wie eine Lambda-Funktion implementiert wird, die ein Ereignis empfängt, das durch den Empfang von Datensätzen von einem Amazon MSK-Cluster ausgelöst wird. Die Funktion ruft die MSK-Nutzdaten ab und protokolliert den Inhalt des Datensatzes.

SDK für Java 2.x

> **Note**
>
> Es gibt noch mehr dazu. GitHub Das vollständige Beispiel sowie eine Anleitung zum Einrichten und Ausführen finden Sie im Repository mit Serverless-Beispielen.

Nutzen eines Amazon MSK-Ereignisses mit Lambda unter Verwendung von Java.

```
import com.amazonaws.services.lambda.runtime.Context;
import com.amazonaws.services.lambda.runtime.RequestHandler;
import com.amazonaws.services.lambda.runtime.events.KafkaEvent;
import com.amazonaws.services.lambda.runtime.events.KafkaEvent.KafkaEventRecord;

import java.util.Base64;
import java.util.Map;

public class Example implements RequestHandler<KafkaEvent, Void> {

    @Override
    public Void handleRequest(KafkaEvent event, Context context) {
        for (Map.Entry<String, java.util.List<KafkaEventRecord>> entry :
 event.getRecords().entrySet()) {
            String key = entry.getKey();
            System.out.println("Key: " + key);

            for (KafkaEventRecord record : entry.getValue()) {
                System.out.println("Record: " + record);

                byte[] value = Base64.getDecoder().decode(record.getValue());
                String message = new String(value);
                System.out.println("Message: " + message);
```

```
            }
        }

        return null;
    }
}
```

Neptune-Beispiele unter Verwendung von SDK für Java 2.x

Die folgenden Codebeispiele zeigen Ihnen, wie Sie AWS SDK for Java 2.x mit Neptune Aktionen ausführen und allgemeine Szenarien implementieren.

Bei Grundlagen handelt es sich um Codebeispiele, die Ihnen zeigen, wie Sie die wesentlichen Vorgänge innerhalb eines Services ausführen.

Aktionen sind Codeauszüge aus größeren Programmen und müssen im Kontext ausgeführt werden. Während Aktionen Ihnen zeigen, wie Sie einzelne Service-Funktionen aufrufen, können Sie Aktionen im Kontext der zugehörigen Szenarien anzeigen.

Szenarien sind Codebeispiele, die Ihnen zeigen, wie Sie bestimmte Aufgaben ausführen, indem Sie mehrere Funktionen innerhalb eines Service aufrufen oder mit anderen AWS-Services kombinieren.

Jedes Beispiel enthält einen Link zum vollständigen Quellcode, wo Sie Anweisungen zum Einrichten und Ausführen des Codes im Kodex finden.

Themen

- Erste Schritte
- Grundlagen
- Aktionen
- Szenarien

Erste Schritte

Hello Neptune

Das folgende Codebeispiel zeigt, wie Sie mit Neptune beginnen können.

SDK für Java 2.x

> **Note**
>
> Es gibt noch mehr dazu. GitHub Hier finden Sie das vollständige Beispiel und erfahren, wie Sie das AWS -Code-Beispiel- einrichten und ausführen.

```
/**
 * Before running this Java V2 code example, set up your development
 * environment, including your credentials.
 *
 * For more information, see the following documentation topic:
 *
 * https://docs.aws.amazon.com/sdk-for-java/latest/developer-guide/get-started.html
 */
public class HelloNeptune {
    public static void main(String[] args) {
        NeptuneAsyncClient neptuneClient = NeptuneAsyncClient.create();
        describeDbCluster(neptuneClient).join(); // This ensures the async code runs
 to completion
    }

    /**
     * Describes the Amazon Neptune DB clusters.
     *
     * @param neptuneClient the Neptune asynchronous client used to make the request
     * @return a {@link CompletableFuture} that completes when the operation is
 finished
     */
    public static CompletableFuture<Void> describeDbCluster(NeptuneAsyncClient
 neptuneClient) {
        DescribeDbClustersRequest request = DescribeDbClustersRequest.builder()
                .maxRecords(20)
                .build();

        SdkPublisher<DescribeDbClustersResponse> paginator =
 neptuneClient.describeDBClustersPaginator(request);
        CompletableFuture<Void> future = new CompletableFuture<>();

        paginator.subscribe(new Subscriber<DescribeDbClustersResponse>() {
            private Subscription subscription;
```

```
            @Override
            public void onSubscribe(Subscription s) {
                this.subscription = s;
                s.request(Long.MAX_VALUE); // request all items
            }

            @Override
            public void onNext(DescribeDbClustersResponse response) {
                response.dbClusters().forEach(cluster -> {
                    System.out.println("Cluster Identifier: " +
cluster.dbClusterIdentifier());
                    System.out.println("Status: " + cluster.status());
                });
            }

            @Override
            public void onError(Throwable t) {
                future.completeExceptionally(t);
            }

            @Override
            public void onComplete() {
                future.complete(null);
            }
        });

        return future.whenComplete((result, throwable) -> {
            neptuneClient.close();
            if (throwable != null) {
                System.err.println("Error describing DB clusters: " +
throwable.getMessage());
            }
        });
    }
```

- Einzelheiten zur API finden Sie unter Beschreiben Sie DBClusters Paginator in der AWS SDK for Java 2.x API-Referenz.

Grundlagen

Kennenlernen der Grundlagen

Wie das aussehen kann, sehen Sie am nachfolgenden Beispielcode:

- Erstellen Sie eine Subnetzgruppe von Amazon Neptune.
- Erstellen Sie einen Neptun-Cluster.
- Erstellen Sie eine Neptun-Instance.
- Prüfen des Status einer Neptune-Instance.
- Zeigen Sie Details zum Neptun-Cluster an.
- Stoppen Sie den Neptune-Cluster.
- Starten Sie den Neptune-Cluster.
- Löschen Sie die Neptune-Komponenten.

SDK für Java 2.x

> **Note**
>
> Es gibt noch mehr dazu. GitHub Hier finden Sie das vollständige Beispiel und erfahren, wie Sie das AWS -Code-Beispiel- einrichten und ausführen.

Führen Sie ein interaktives Szenario durch, in dem die Neptune-Features gezeigt werden.

```
public class NeptuneScenario {
    public static final String DASHES = new String(new char[80]).replace("\0", "-");
    private static final Logger logger =
 LoggerFactory.getLogger(NeptuneScenario.class);
    static Scanner scanner = new Scanner(System.in);
    static NeptuneActions neptuneActions = new NeptuneActions();

    public static void main(String[] args) {
        final String usage =
                """
                Usage:
                    <subnetGroupName> <clusterName> <dbInstanceId>

                Where:
```

```
                    subnetGroupName - The name of an existing Neptune DB subnet
group that includes subnets in at least two Availability Zones.
                    clusterName     - The unique identifier for the Neptune DB
cluster.
                    dbInstanceId    - The identifier for a specific Neptune DB
instance within the cluster.
                """;
        String subnetGroupName = "neptuneSubnetGroup65";
        String clusterName = "neptuneCluster65";
        String dbInstanceId = "neptuneDB65";

        logger.info("""
                   Amazon Neptune is a fully managed graph
                   database service by AWS, designed specifically
                   for handling complex relationships and connected
                   datasets at scale. It supports two popular graph models:
                   property graphs (via openCypher and Gremlin) and RDF
                   graphs (via SPARQL). This makes Neptune ideal for
                   use cases such as knowledge graphs, fraud detection,
                   social networking, recommendation engines, and
                   network management, where relationships between
                   entities are central to the data.

                   Being fully managed, Neptune handles database
                   provisioning, patching, backups, and replication,
                   while also offering high availability and durability
                   within AWS's infrastructure.

                   For developers, programming with Neptune allows
                   for building intelligent, relationship-aware
                   applications that go beyond traditional tabular
                   databases. Developers can use the AWS SDK for Java
                   to automate infrastructure operations (via NeptuneClient).

                    Let's get started...
                    """);
        waitForInputToContinue(scanner);
        runScenario(subnetGroupName, dbInstanceId, clusterName);
    }

    public static void runScenario(String subnetGroupName, String dbInstanceId,
String clusterName) {
        logger.info(DASHES);
        logger.info("1. Create a Neptune DB Subnet Group");
```

```
        logger.info("The Neptune DB subnet group is used when launching a Neptune
cluster");
        waitForInputToContinue(scanner);
        try {
            neptuneActions.createSubnetGroupAsync(subnetGroupName).join();

        } catch (CompletionException ce) {
            Throwable cause = ce.getCause();
            if (cause instanceof ServiceQuotaExceededException) {
                logger.error("The request failed due to service quota exceeded: {}",
cause.getMessage());
            } else {
                logger.error("An unexpected error occurred.", cause);
            }
            return;
        }
        waitForInputToContinue(scanner);
        logger.info(DASHES);

        logger.info(DASHES);
        logger.info("2. Create a Neptune Cluster");
        logger.info("A Neptune Cluster allows you to store and query highly
connected datasets with low latency.");
        waitForInputToContinue(scanner);
        String dbClusterId;
        try {
            dbClusterId = neptuneActions.createDBClusterAsync(clusterName).join();
        } catch (CompletionException ce) {
            Throwable cause = ce.getCause();
            if (cause instanceof ServiceQuotaExceededException) {
                logger.error("The request failed due to service quota exceeded: {}",
cause.getMessage());
            } else {
                logger.error("An unexpected error occurred.", cause);
            }
            return;
        }

        waitForInputToContinue(scanner);
        logger.info(DASHES);

        logger.info(DASHES);
        logger.info("3. Create a Neptune DB Instance");
```

```
        logger.info("In this step, we add a new database instance to the Neptune
cluster");
        waitForInputToContinue(scanner);
        try {
        neptuneActions.createDBInstanceAsync(dbInstanceId, dbClusterId).join();
        } catch (CompletionException ce) {
            Throwable cause = ce.getCause();
            if (cause instanceof ServiceQuotaExceededException) {
                logger.error("The request failed due to service quota exceeded: {}",
cause.getMessage());
            } else {
                logger.error("An unexpected error occurred.", cause);
            }
            return;
        }
        waitForInputToContinue(scanner);
        logger.info(DASHES);

        logger.info(DASHES);
        logger.info("4. Check the status of the Neptune DB Instance");
        logger.info("""
                    In this step, we will wait until the DB instance
                    becomes available. This may take around 10 minutes.
                    """);
        waitForInputToContinue(scanner);
        try {
            neptuneActions.checkInstanceStatus(dbInstanceId, "available").join();
        } catch (CompletionException ce) {
            Throwable cause = ce.getCause();
            logger.error("An unexpected error occurred.", cause);
            return;
        }
        waitForInputToContinue(scanner);
        logger.info(DASHES);

        logger.info(DASHES);
        logger.info("5.Show Neptune Cluster details");
        waitForInputToContinue(scanner);
        try {
            neptuneActions.describeDBClustersAsync(clusterName).join();
        } catch (CompletionException ce) {
            Throwable cause = ce.getCause();
            if (cause instanceof ResourceNotFoundException) {
```

```
                logger.error("The request failed due to the resource not found: {}",
cause.getMessage());
            } else {
                logger.error("An unexpected error occurred.", cause);
            }
            return;
        }
        waitForInputToContinue(scanner);
        logger.info(DASHES);

        logger.info(DASHES);
        logger.info("6. Stop the Amazon Neptune cluster");
        logger.info("""
                    Once stopped, this step polls the status
                    until the cluster is in a stopped state.
                    """);
        waitForInputToContinue(scanner);
        try {
            neptuneActions.stopDBClusterAsync(dbClusterId);
            neptuneActions.waitForClusterStatus(dbClusterId, "stopped");
        } catch (CompletionException ce) {
            Throwable cause = ce.getCause();
            if (cause instanceof ResourceNotFoundException) {
                logger.error("The request failed due to the resource not found: {}",
cause.getMessage());
            } else {
                logger.error("An unexpected error occurred.", cause);
            }
            return;
        }
        waitForInputToContinue(scanner);
        logger.info(DASHES);

        logger.info(DASHES);
        logger.info("7. Start the Amazon Neptune cluster");
        logger.info("""
                    Once started, this step polls the clusters
                    status until it's in an available state.
                    We will also poll the instance status.
                    """);
        waitForInputToContinue(scanner);
        try {
            neptuneActions.startDBClusterAsync(dbClusterId);
            neptuneActions.waitForClusterStatus(dbClusterId, "available");
```

```
            neptuneActions.checkInstanceStatus(dbInstanceId, "available").join();
        } catch (CompletionException ce) {
            Throwable cause = ce.getCause();
            if (cause instanceof ResourceNotFoundException) {
                logger.error("The request failed due to the resource not found: {}",
cause.getMessage());
            } else {
                logger.error("An unexpected error occurred.", cause);
            }
            return;
        }
        logger.info(DASHES);

        logger.info(DASHES);
        logger.info("8. Delete the Neptune Assets");
        logger.info("Would you like to delete the Neptune Assets? (y/n)");
        String delAns = scanner.nextLine().trim();
        if (delAns.equalsIgnoreCase("y")) {
            logger.info("You selected to delete the Neptune assets.");
            try {
                neptuneActions.deleteNeptuneResourcesAsync(dbInstanceId,
clusterName, subnetGroupName);
            } catch (CompletionException ce) {
                Throwable cause = ce.getCause();
                if (cause instanceof ResourceNotFoundException) {
                    logger.error("The request failed due to the resource not found:
{}", cause.getMessage());
                } else {
                    logger.error("An unexpected error occurred.", cause);
                }
                return;
            }
        } else {
            logger.info("You selected not to delete Neptune assets.");
        }
        waitForInputToContinue(scanner);
        logger.info(DASHES);

        logger.info(DASHES);
        logger.info(
                """
                Thank you for checking out the Amazon Neptune Service Use demo. We
hope you
```

```
                learned something new, or got some inspiration for your own apps
 today.
                For more AWS code examples, have a look at:
                https://docs.aws.amazon.com/code-library/latest/ug/what-is-code-
library.html
                """);
        logger.info(DASHES);
    }

    private static void waitForInputToContinue(Scanner scanner) {
        while (true) {
            logger.info("");
            logger.info("Enter 'c' followed by <ENTER> to continue:");
            String input = scanner.nextLine();

            if (input.trim().equalsIgnoreCase("c")) {
                logger.info("Continuing with the program...");
                logger.info("");
                break;
            } else {
                logger.info("Invalid input. Please try again.");
            }
        }
    }
}
```

Eine Wrapper-Klasse für Neptune-SDK-Methoden.

```
public class NeptuneActions {
    private CompletableFuture<Void> instanceCheckFuture;
    private static NeptuneAsyncClient neptuneAsyncClient;
    private final Region region = Region.US_EAST_1;
    private static final Logger logger =
 LoggerFactory.getLogger(NeptuneActions.class);
    private final NeptuneClient neptuneClient =
 NeptuneClient.builder().region(region).build();

    /**
     * Retrieves an instance of the NeptuneAsyncClient.
     * <p>
     * This method initializes and returns a singleton instance of the
 NeptuneAsyncClient. The client
```

```
     * is configured with the following settings:
     * <ul>
     *     <li>Maximum concurrency: 100</li>
     *     <li>Connection timeout: 60 seconds</li>
     *     <li>Read timeout: 60 seconds</li>
     *     <li>Write timeout: 60 seconds</li>
     *     <li>API call timeout: 2 minutes</li>
     *     <li>API call attempt timeout: 90 seconds</li>
     *     <li>Retry strategy: STANDARD</li>
     * </ul>
     * The client is built using the NettyNioAsyncHttpClient.
     *
     * @return the singleton instance of the NeptuneAsyncClient
     */
    private static NeptuneAsyncClient getAsyncClient() {
        if (neptuneAsyncClient == null) {
            SdkAsyncHttpClient httpClient = NettyNioAsyncHttpClient.builder()
                    .maxConcurrency(100)
                    .connectionTimeout(Duration.ofSeconds(60))
                    .readTimeout(Duration.ofSeconds(60))
                    .writeTimeout(Duration.ofSeconds(60))
                    .build();

            ClientOverrideConfiguration overrideConfig =
ClientOverrideConfiguration.builder()
                    .apiCallTimeout(Duration.ofMinutes(2))
                    .apiCallAttemptTimeout(Duration.ofSeconds(90))
                    .retryStrategy(RetryMode.STANDARD)
                    .build();

            neptuneAsyncClient = NeptuneAsyncClient.builder()
                    .httpClient(httpClient)
                    .overrideConfiguration(overrideConfig)
                    .build();
        }
        return neptuneAsyncClient;
    }

    /**
     * Asynchronously deletes a set of Amazon Neptune resources in a defined order.
     * <p>
     * The method performs the following operations in sequence:
     * <ol>
```

```
     *     <li>Deletes the Neptune DB instance identified by {@code dbInstanceId}.</
li>
     *     <li>Waits until the DB instance is fully deleted.</li>
     *     <li>Deletes the Neptune DB cluster identified by {@code dbClusterId}.</
li>
     *     <li>Deletes the Neptune DB subnet group identified by {@code
 subnetGroupName}.</li>
     * </ol>
     * <p>
     * If any step fails, the subsequent operations are not performed, and the
 exception
     * is logged. This method blocks the calling thread until all operations
 complete.
     *
     * @param dbInstanceId      the ID of the Neptune DB instance to delete
     * @param dbClusterId       the ID of the Neptune DB cluster to delete
     * @param subnetGroupName   the name of the Neptune DB subnet group to delete
     */
    public void deleteNeptuneResourcesAsync(String dbInstanceId, String dbClusterId,
 String subnetGroupName) {
        deleteDBInstanceAsync(dbInstanceId)
                .thenCompose(v -> waitUntilInstanceDeletedAsync(dbInstanceId))
                .thenCompose(v -> deleteDBClusterAsync(dbClusterId))
                .thenCompose(v -> deleteDBSubnetGroupAsync(subnetGroupName))
                .whenComplete((v, ex) -> {
                    if (ex != null) {
                        logger.info("Failed to delete Neptune resources: " +
 ex.getMessage());
                    } else {
                        logger.info("Neptune resources deleted successfully.");
                    }
                })
                .join(); // Waits for the entire async chain to complete
    }

    /**
     * Deletes a subnet group.
     *
     * @param subnetGroupName the identifier of the subnet group to delete
     * @return a {@link CompletableFuture} that completes when the cluster has been
 deleted
     */
    public CompletableFuture<Void> deleteDBSubnetGroupAsync(String subnetGroupName)
 {
```

```
        DeleteDbSubnetGroupRequest request = DeleteDbSubnetGroupRequest.builder()
                .dbSubnetGroupName(subnetGroupName)
                .build();

        return getAsyncClient().deleteDBSubnetGroup(request)
                .thenAccept(response -> logger.info("## Deleting Subnet Group: " +
subnetGroupName));
    }

    /**
     * Deletes a DB instance asynchronously.
     *
     * @param clusterId the identifier of the cluster to delete
     * @return a {@link CompletableFuture} that completes when the cluster has been
deleted
     */
    public CompletableFuture<Void> deleteDBClusterAsync(String clusterId) {
        DeleteDbClusterRequest request = DeleteDbClusterRequest.builder()
                .dbClusterIdentifier(clusterId)
                .skipFinalSnapshot(true)
                .build();

        return getAsyncClient().deleteDBCluster(request)
                .thenAccept(response -> System.out.println("## Deleting DB Cluster:
" + clusterId));
    }

    public CompletableFuture<Void> waitUntilInstanceDeletedAsync(String instanceId)
{
        CompletableFuture<Void> future = new CompletableFuture<>();
        long startTime = System.currentTimeMillis();
        checkInstanceDeletedRecursive(instanceId, startTime, future);
        return future;
    }

    /**
     * Deletes a DB instance asynchronously.
     *
     * @param instanceId the identifier of the DB instance to be deleted
     * @return a {@link CompletableFuture} that completes when the DB instance has
been deleted
     */
    public CompletableFuture<Void> deleteDBInstanceAsync(String instanceId) {
        DeleteDbInstanceRequest request = DeleteDbInstanceRequest.builder()
```

```
                .dbInstanceIdentifier(instanceId)
                .skipFinalSnapshot(true)
                .build();

        return getAsyncClient().deleteDBInstance(request)
                .thenAccept(response -> System.out.println("## Deleting DB Instance:
" + instanceId));
    }


    private void checkInstanceDeletedRecursive(String instanceId, long startTime,
CompletableFuture<Void> future) {
        DescribeDbInstancesRequest request = DescribeDbInstancesRequest.builder()
                .dbInstanceIdentifier(instanceId)
                .build();

        getAsyncClient().describeDBInstances(request)
                .whenComplete((response, exception) -> {
                    if (exception != null) {
                        Throwable cause = exception.getCause();
                        if (cause instanceof NeptuneException &&
                                ((NeptuneException)
cause).awsErrorDetails().errorCode().equals("DBInstanceNotFound")) {
                            long elapsed = (System.currentTimeMillis() -
startTime) / 1000;
                            logger.info("\r Instance %s deleted after %ds%n",
instanceId, elapsed);
                            future.complete(null);
                            return;
                        }
                        future.completeExceptionally(new CompletionException("Error
polling DB instance", cause));
                        return;
                    }

                    String status =
response.dbInstances().get(0).dbInstanceStatus();
                    long elapsed = (System.currentTimeMillis() - startTime) / 1000;
                    System.out.printf("\r  Waiting: Instance %s status: %-10s (%ds
elapsed)", instanceId, status, elapsed);
                    System.out.flush();

                    CompletableFuture.delayedExecutor(20, TimeUnit.SECONDS)
```

```
                            .execute(() -> checkInstanceDeletedRecursive(instanceId,
startTime, future));
                });
    }


    public void waitForClusterStatus(String clusterId, String desiredStatus) {
        System.out.printf("Waiting for cluster '%s' to reach status '%s'...\n",
clusterId, desiredStatus);
        CompletableFuture<Void> future = new CompletableFuture<>();
        checkClusterStatusRecursive(clusterId, desiredStatus,
System.currentTimeMillis(), future);
        future.join();
    }

    private void checkClusterStatusRecursive(String clusterId, String desiredStatus,
long startTime, CompletableFuture<Void> future) {
        DescribeDbClustersRequest request = DescribeDbClustersRequest.builder()
                .dbClusterIdentifier(clusterId)
                .build();

        getAsyncClient().describeDBClusters(request)
                .whenComplete((response, exception) -> {
                    if (exception != null) {
                        Throwable cause = exception.getCause();
                        future.completeExceptionally(
                                new CompletionException("Error checking Neptune
cluster status", cause)
                        );
                        return;
                    }

                    List<DBCluster> clusters = response.dbClusters();
                    if (clusters.isEmpty()) {
                        future.completeExceptionally(new RuntimeException("Cluster
not found: " + clusterId));
                        return;
                    }

                    String currentStatus = clusters.get(0).status();
                    long elapsedSeconds = (System.currentTimeMillis() - startTime) /
1000;
                    System.out.printf("\r Elapsed: %-20s  Cluster status: %-20s",
formatElapsedTime((int) elapsedSeconds), currentStatus);
```

```
                    System.out.flush();

                    if (desiredStatus.equalsIgnoreCase(currentStatus)) {
                        System.out.printf("\r Neptune cluster reached desired status
'%s' after %s.\n", desiredStatus, formatElapsedTime((int) elapsedSeconds));
                        future.complete(null);
                    } else {
                        CompletableFuture.delayedExecutor(20, TimeUnit.SECONDS)
                                .execute(() ->
checkClusterStatusRecursive(clusterId, desiredStatus, startTime, future));
                    }
                });
    }


    /**
     * Starts an Amazon Neptune DB cluster.
     *
     * @param clusterIdentifier the unique identifier of the DB cluster to be
stopped
     */
    public CompletableFuture<StartDbClusterResponse> startDBClusterAsync(String
clusterIdentifier) {
        StartDbClusterRequest clusterRequest = StartDbClusterRequest.builder()
                .dbClusterIdentifier(clusterIdentifier)
                .build();

        return getAsyncClient().startDBCluster(clusterRequest)
                .whenComplete((response, error) -> {
                    if (error != null) {
                        Throwable cause = error.getCause() != null ?
error.getCause() : error;

                        if (cause instanceof ResourceNotFoundException) {
                            throw (ResourceNotFoundException) cause;
                        }

                        throw new RuntimeException("Failed to start DB cluster: " +
cause.getMessage(), cause);
                    } else {
                        logger.info("DB Cluster starting: " + clusterIdentifier);
                    }
                });
    }
```

```
   /**
    * Stops an Amazon Neptune DB cluster.
    *
    * @param clusterIdentifier the unique identifier of the DB cluster to be
stopped
    */
   public CompletableFuture<StopDbClusterResponse> stopDBClusterAsync(String
clusterIdentifier) {
       StopDbClusterRequest clusterRequest = StopDbClusterRequest.builder()
               .dbClusterIdentifier(clusterIdentifier)
               .build();

       return getAsyncClient().stopDBCluster(clusterRequest)
               .whenComplete((response, error) -> {
                   if (error != null) {
                       Throwable cause = error.getCause() != null ?
error.getCause() : error;

                       if (cause instanceof ResourceNotFoundException) {
                           throw (ResourceNotFoundException) cause;
                       }

                       throw new RuntimeException("Failed to stop DB cluster: " +
cause.getMessage(), cause);
                   } else {
                       logger.info("DB Cluster stopped: " + clusterIdentifier);
                   }
               });
   }



   /**
    * Asynchronously describes the specified Amazon RDS DB cluster.
    *
    * @param clusterId the identifier of the DB cluster to describe
    * @return a {@link CompletableFuture} that completes when the operation is
done, or throws a {@link RuntimeException}
    * if an error occurs
    */
   public CompletableFuture<Void> describeDBClustersAsync(String clusterId) {
       DescribeDbClustersRequest request = DescribeDbClustersRequest.builder()
               .dbClusterIdentifier(clusterId)
```

```
                .build();

        return getAsyncClient().describeDBClusters(request)
                .thenAccept(response -> {
                    for (DBCluster cluster : response.dbClusters()) {
                        logger.info("Cluster Identifier: " +
cluster.dbClusterIdentifier());
                        logger.info("Status: " + cluster.status());
                        logger.info("Engine: " + cluster.engine());
                        logger.info("Engine Version: " + cluster.engineVersion());
                        logger.info("Endpoint: " + cluster.endpoint());
                        logger.info("Reader Endpoint: " + cluster.readerEndpoint());
                        logger.info("Availability Zones: " +
cluster.availabilityZones());
                        logger.info("Subnet Group: " + cluster.dbSubnetGroup());
                        logger.info("VPC Security Groups:");
                        cluster.vpcSecurityGroups().forEach(vpcGroup ->
                                logger.info("  - " +
vpcGroup.vpcSecurityGroupId()));
                        logger.info("Storage Encrypted: " +
cluster.storageEncrypted());
                        logger.info("IAM DB Auth Enabled: " +
cluster.iamDatabaseAuthenticationEnabled());
                        logger.info("Backup Retention Period: " +
cluster.backupRetentionPeriod() + " days");
                        logger.info("Preferred Backup Window: " +
cluster.preferredBackupWindow());
                        logger.info("Preferred Maintenance Window: " +
cluster.preferredMaintenanceWindow());
                        logger.info("------");
                    }
                })
                .exceptionally(ex -> {
                    Throwable cause = ex.getCause() != null ? ex.getCause() : ex;

                    if (cause instanceof ResourceNotFoundException) {
                        throw (ResourceNotFoundException) cause;
                    }

                    throw new RuntimeException("Failed to describe the DB cluster: "
+ cause.getMessage(), cause);
                });
    }
```

```
   public CompletableFuture<Void> checkInstanceStatus(String instanceId, String
desiredStatus) {
       CompletableFuture<Void> future = new CompletableFuture<>();
       long startTime = System.currentTimeMillis();
       checkStatusRecursive(instanceId, desiredStatus.toLowerCase(), startTime,
future);
       return future;
   }

   /**
    * Checks the status of a Neptune instance recursively until the desired status
is reached or a timeout occurs.
    *
    * @param instanceId     the ID of the Neptune instance to check
    * @param desiredStatus  the desired status of the Neptune instance
    * @param startTime      the start time of the operation, used to calculate the
elapsed time
    * @param future         a {@link CompletableFuture} that will be completed when
the desired status is reached
    */
   private void checkStatusRecursive(String instanceId, String desiredStatus, long
startTime, CompletableFuture<Void> future) {
       DescribeDbInstancesRequest request = DescribeDbInstancesRequest.builder()
               .dbInstanceIdentifier(instanceId)
               .build();

       getAsyncClient().describeDBInstances(request)
               .whenComplete((response, exception) -> {
                   if (exception != null) {
                       Throwable cause = exception.getCause();
                       future.completeExceptionally(
                               new CompletionException("Error checking Neptune
instance status", cause)
                       );
                       return;
                   }

                   List<DBInstance> instances = response.dbInstances();
                   if (instances.isEmpty()) {
                       future.completeExceptionally(new RuntimeException("Instance
not found: " + instanceId));
                       return;
                   }
```

```
                    String currentStatus = instances.get(0).dbInstanceStatus();
                    long elapsedSeconds = (System.currentTimeMillis() - startTime) /
1000;
                    System.out.printf("\r Elapsed: %-20s  Status: %-20s",
formatElapsedTime((int) elapsedSeconds), currentStatus);
                    System.out.flush();

                    if (desiredStatus.equalsIgnoreCase(currentStatus)) {
                        System.out.printf("\r Neptune instance reached desired
status '%s' after %s.\n", desiredStatus, formatElapsedTime((int) elapsedSeconds));
                        future.complete(null);
                    } else {
                        CompletableFuture.delayedExecutor(20, TimeUnit.SECONDS)
                                .execute(() -> checkStatusRecursive(instanceId,
desiredStatus, startTime, future));
                    }
                });
    }


    private String formatElapsedTime(int seconds) {
        int minutes = seconds / 60;
        int remainingSeconds = seconds % 60;

        if (minutes > 0) {
            return minutes + (minutes == 1 ? " min" : " mins") + ", " +
                    remainingSeconds + (remainingSeconds == 1 ? " sec" : " secs");
        } else {
            return remainingSeconds + (remainingSeconds == 1 ? " sec" : " secs");
        }
    }


    /**
     * Creates a new Amazon Neptune DB instance asynchronously.
     *
     * @param dbInstanceId the identifier for the new DB instance
     * @param dbClusterId  the identifier for the DB cluster that the new instance
will be a part of
     * @return a {@link CompletableFuture} that completes with the identifier of the
newly created DB instance
     * @throws CompletionException if the operation fails, with a cause of either:
```

```
    *                               - {@link ServiceQuotaExceededException} if the
request would exceed the maximum quota, or
    *                               - a general exception with the failure message
    */
   public CompletableFuture<String> createDBInstanceAsync(String dbInstanceId,
String dbClusterId) {
       CreateDbInstanceRequest request = CreateDbInstanceRequest.builder()
               .dbInstanceIdentifier(dbInstanceId)
               .dbInstanceClass("db.r5.large")
               .engine("neptune")
               .dbClusterIdentifier(dbClusterId)
               .build();

       return getAsyncClient().createDBInstance(request)
               .whenComplete((response, exception) -> {
                   if (exception != null) {
                       Throwable cause = exception.getCause();
                       if (cause instanceof ServiceQuotaExceededException) {
                           throw new CompletionException("The operation was denied
because the request would exceed the maximum quota.", cause);
                       }
                       throw new CompletionException("Failed to create Neptune DB
instance: " + exception.getMessage(), exception);
                   }
               })
               .thenApply(response -> {
                   String instanceId =
response.dbInstance().dbInstanceIdentifier();
                   logger.info("Created Neptune DB Instance: " + instanceId);
                   return instanceId;
               });
   }


   /**
    * Creates a new Amazon Neptune DB cluster asynchronously.
    *
    * @param dbName the name of the DB cluster to be created
    * @return a CompletableFuture that, when completed, provides the ID of the
created DB cluster
    * @throws CompletionException if the operation fails for any reason, including
if the request would exceed the maximum quota
    */
   public CompletableFuture<String> createDBClusterAsync(String dbName) {
```

```
        CreateDbClusterRequest request = CreateDbClusterRequest.builder()
                .dbClusterIdentifier(dbName)
                .engine("neptune")
                .deletionProtection(false)
                .backupRetentionPeriod(1)
                .build();

        return getAsyncClient().createDBCluster(request)
                .whenComplete((response, exception) -> {
                    if (exception != null) {
                        Throwable cause = exception.getCause();
                        if (cause instanceof ServiceQuotaExceededException) {
                            throw new CompletionException("The operation was denied
because the request would exceed the maximum quota.", cause);
                        }
                        throw new CompletionException("Failed to create Neptune DB
cluster: " + exception.getMessage(), exception);
                    }
                })
                .thenApply(response -> {
                    String clusterId = response.dbCluster().dbClusterIdentifier();
                    logger.info("DB Cluster created: " + clusterId);
                    return clusterId;
                });
    }


    /**
     * Creates a new DB subnet group asynchronously.
     *
     * @param groupName the name of the subnet group to create
     * @return a CompletableFuture that, when completed, returns the Amazon Resource
Name (ARN) of the created subnet group
     * @throws CompletionException if the operation fails, with a cause that may be
a ServiceQuotaExceededException if the request would exceed the maximum quota
     */
    public CompletableFuture<String> createSubnetGroupAsync(String groupName) {

        // Get the Amazon Virtual Private Cloud (VPC) where the Neptune cluster and
resources will be created
        String vpcId = getDefaultVpcId();
        logger.info("VPC is : " + vpcId);

        List<String> subnetList = getSubnetIds(vpcId);
```

```
        for (String subnetId : subnetList) {
            System.out.println("Subnet group:" +subnetId);
        }

        CreateDbSubnetGroupRequest request = CreateDbSubnetGroupRequest.builder()
                .dbSubnetGroupName(groupName)
                .dbSubnetGroupDescription("Subnet group for Neptune cluster")
                .subnetIds(subnetList)
                .build();

        return getAsyncClient().createDBSubnetGroup(request)
                .whenComplete((response, exception) -> {
                    if (exception != null) {
                        Throwable cause = exception.getCause();
                        if (cause instanceof ServiceQuotaExceededException) {
                            throw new CompletionException("The operation was denied
because the request would exceed the maximum quota.", cause);
                        }
                        throw new CompletionException("Failed to create subnet
group: " + exception.getMessage(), exception);
                    }
                })
                .thenApply(response -> {
                    String name = response.dbSubnetGroup().dbSubnetGroupName();
                    String arn = response.dbSubnetGroup().dbSubnetGroupArn();
                    logger.info("Subnet group created: " + name);
                    return arn;
                });
    }

    private List<String> getSubnetIds(String vpcId) {
        try (Ec2Client ec2 = Ec2Client.builder().region(region).build()) {
            DescribeSubnetsRequest request = DescribeSubnetsRequest.builder()
                    .filters(builder -> builder.name("vpc-id").values(vpcId))
                    .build();

            DescribeSubnetsResponse response = ec2.describeSubnets(request);
            return response.subnets().stream()
                    .map(Subnet::subnetId)
                    .collect(Collectors.toList());
        }
    }

    public static String getDefaultVpcId() {
```

```
        Ec2Client ec2 = Ec2Client.builder()
                .region(Region.US_EAST_1)
                .build();

        Filter myFilter = Filter.builder()
                .name("isDefault")
                .values("true")
                .build();

        List<Filter> filterList = new ArrayList<>();
        filterList.add(myFilter);

        DescribeVpcsRequest request = DescribeVpcsRequest.builder()
                .filters(filterList)
                .build();


        DescribeVpcsResponse response = ec2.describeVpcs(request);
        if (!response.vpcs().isEmpty()) {
            Vpc defaultVpc = response.vpcs().get(0);
            return defaultVpc.vpcId();
        } else {
            throw new RuntimeException("No default VPC found in this region.");
        }
    }
}
```

Aktionen

`CreateDBCluster`

Das folgende Codebeispiel zeigt, wie man es benutzt`CreateDBCluster`.

SDK für Java 2.x

> **Note**
>
> Es gibt noch mehr dazu GitHub. Hier finden Sie das vollständige Beispiel und erfahren, wie Sie das AWS -Code-Beispiel- einrichten und ausführen.

```
   /**
    * Creates a new Amazon Neptune DB cluster asynchronously.
    *
    * @param dbName the name of the DB cluster to be created
    * @return a CompletableFuture that, when completed, provides the ID of the
created DB cluster
    * @throws CompletionException if the operation fails for any reason, including
if the request would exceed the maximum quota
    */
   public CompletableFuture<String> createDBClusterAsync(String dbName) {
       CreateDbClusterRequest request = CreateDbClusterRequest.builder()
               .dbClusterIdentifier(dbName)
               .engine("neptune")
               .deletionProtection(false)
               .backupRetentionPeriod(1)
               .build();

       return getAsyncClient().createDBCluster(request)
               .whenComplete((response, exception) -> {
                   if (exception != null) {
                       Throwable cause = exception.getCause();
                       if (cause instanceof ServiceQuotaExceededException) {
                           throw new CompletionException("The operation was denied
because the request would exceed the maximum quota.", cause);
                       }
                       throw new CompletionException("Failed to create Neptune DB
cluster: " + exception.getMessage(), exception);
                   }
               })
               .thenApply(response -> {
                   String clusterId = response.dbCluster().dbClusterIdentifier();
                   logger.info("DB Cluster created: " + clusterId);
                   return clusterId;
               });
   }
```

- Einzelheiten zur API finden Sie unter DBCluster In der AWS SDK for Java 2.x API-Referenz erstellen.

`CreateDBInstance`

Das folgende Codebeispiel zeigt die Verwendung`CreateDBInstance`.

SDK für Java 2.x

> **Note**
>
> Es gibt noch mehr dazu GitHub. Hier finden Sie das vollständige Beispiel und erfahren, wie Sie das AWS -Code-Beispiel- einrichten und ausführen.

```
   /**
    * Creates a new Amazon Neptune DB instance asynchronously.
    *
    * @param dbInstanceId the identifier for the new DB instance
    * @param dbClusterId  the identifier for the DB cluster that the new instance
will be a part of
    * @return a {@link CompletableFuture} that completes with the identifier of the
newly created DB instance
    * @throws CompletionException if the operation fails, with a cause of either:
    *                             - {@link ServiceQuotaExceededException} if the
request would exceed the maximum quota, or
    *                             - a general exception with the failure message
    */
   public CompletableFuture<String> createDBInstanceAsync(String dbInstanceId,
String dbClusterId) {
       CreateDbInstanceRequest request = CreateDbInstanceRequest.builder()
               .dbInstanceIdentifier(dbInstanceId)
               .dbInstanceClass("db.r5.large")
               .engine("neptune")
               .dbClusterIdentifier(dbClusterId)
               .build();

       return getAsyncClient().createDBInstance(request)
               .whenComplete((response, exception) -> {
                   if (exception != null) {
                       Throwable cause = exception.getCause();
                       if (cause instanceof ServiceQuotaExceededException) {
                           throw new CompletionException("The operation was denied
because the request would exceed the maximum quota.", cause);
                       }
```

```
                        throw new CompletionException("Failed to create Neptune DB
instance: " + exception.getMessage(), exception);
                    }
                })
                .thenApply(response -> {
                    String instanceId =
response.dbInstance().dbInstanceIdentifier();
                    logger.info("Created Neptune DB Instance: " + instanceId);
                    return instanceId;
                });
    }
```

- Einzelheiten zur API finden Sie unter DBInstance In der AWS SDK for Java 2.x API-Referenz erstellen.

`CreateDBSubnetGroup`

Das folgende Codebeispiel zeigt die Verwendung`CreateDBSubnetGroup`.

SDK für Java 2.x

> **Note**
>
> Es gibt noch mehr dazu GitHub. Hier finden Sie das vollständige Beispiel und erfahren, wie Sie das AWS -Code-Beispiel- einrichten und ausführen.

```
    /**
     * Creates a new DB subnet group asynchronously.
     *
     * @param groupName the name of the subnet group to create
     * @return a CompletableFuture that, when completed, returns the Amazon Resource
Name (ARN) of the created subnet group
     * @throws CompletionException if the operation fails, with a cause that may be
a ServiceQuotaExceededException if the request would exceed the maximum quota
     */
    public CompletableFuture<String> createSubnetGroupAsync(String groupName) {
```

```
        // Get the Amazon Virtual Private Cloud (VPC) where the Neptune cluster and
resources will be created
        String vpcId = getDefaultVpcId();
        logger.info("VPC is : " + vpcId);

        List<String> subnetList = getSubnetIds(vpcId);
        for (String subnetId : subnetList) {
            System.out.println("Subnet group:" +subnetId);
        }

        CreateDbSubnetGroupRequest request = CreateDbSubnetGroupRequest.builder()
                .dbSubnetGroupName(groupName)
                .dbSubnetGroupDescription("Subnet group for Neptune cluster")
                .subnetIds(subnetList)
                .build();

        return getAsyncClient().createDBSubnetGroup(request)
                .whenComplete((response, exception) -> {
                    if (exception != null) {
                        Throwable cause = exception.getCause();
                        if (cause instanceof ServiceQuotaExceededException) {
                            throw new CompletionException("The operation was denied
because the request would exceed the maximum quota.", cause);
                        }
                        throw new CompletionException("Failed to create subnet
group: " + exception.getMessage(), exception);
                    }
                })
                .thenApply(response -> {
                    String name = response.dbSubnetGroup().dbSubnetGroupName();
                    String arn = response.dbSubnetGroup().dbSubnetGroupArn();
                    logger.info("Subnet group created: " + name);
                    return arn;
                });
    }
```

- Einzelheiten zur API finden Sie unter DBSubnetGruppe erstellen in der AWS SDK for Java 2.x API-Referenz.

`CreateGraph`

Das folgende Codebeispiel zeigt die Verwendung`CreateGraph`.

SDK für Java 2.x

> **Note**
>
> Es gibt noch mehr dazu GitHub. Hier finden Sie das vollständige Beispiel und erfahren, wie Sie das AWS -Code-Beispiel- einrichten und ausführen.

```
   /**
    * Executes the process of creating a new Neptune graph.
    *
    * @param client        the Neptune graph client used to interact with the
Neptune service
    * @param graphName     the name of the graph to be created
    * @throws NeptuneGraphException if an error occurs while creating the graph
    */
   public static void executeCreateGraph(NeptuneGraphClient client, String
graphName) {
       try {
           // Create the graph request
           CreateGraphRequest request = CreateGraphRequest.builder()
                   .graphName(graphName)
                   .provisionedMemory(16)
                   .build();

           // Create the graph
           CreateGraphResponse response = client.createGraph(request);

           // Extract the graph name and ARN
           String createdGraphName = response.name();
           String graphArn = response.arn();
           String graphEndpoint = response.endpoint();

           System.out.println("Graph created successfully!");
           System.out.println("Graph Name: " + createdGraphName);
           System.out.println("Graph ARN: " + graphArn);
           System.out.println("Graph Endpoint: " +graphEndpoint );

       } catch (NeptuneGraphException e) {
           System.err.println("Failed to create graph: " +
e.awsErrorDetails().errorMessage());
       } finally {
```

```
            client.close();
        }
    }
```

- Einzelheiten zur API finden Sie CreateGraphin der AWS SDK for Java 2.x API-Referenz.

`DeleteDBCluster`

Das folgende Codebeispiel zeigt die Verwendung`DeleteDBCluster`.

SDK für Java 2.x

> **Note**
>
> Es gibt noch mehr dazu GitHub. Hier finden Sie das vollständige Beispiel und erfahren, wie Sie das AWS -Code-Beispiel- einrichten und ausführen.

```
    /**
     * Deletes a DB instance asynchronously.
     *
     * @param clusterId the identifier of the cluster to delete
     * @return a {@link CompletableFuture} that completes when the cluster has been
deleted
     */
    public CompletableFuture<Void> deleteDBClusterAsync(String clusterId) {
        DeleteDbClusterRequest request = DeleteDbClusterRequest.builder()
                .dbClusterIdentifier(clusterId)
                .skipFinalSnapshot(true)
                .build();

        return getAsyncClient().deleteDBCluster(request)
                .thenAccept(response -> System.out.println("## Deleting DB Cluster:
" + clusterId));
    }
```

- Einzelheiten zur API finden Sie unter Löschen DBCluster in der AWS SDK for Java 2.x API-Referenz.

`DeleteDBInstance`

Das folgende Codebeispiel zeigt die Verwendung`DeleteDBInstance`.

SDK für Java 2.x

> **Note**
>
> Es gibt noch mehr dazu GitHub. Hier finden Sie das vollständige Beispiel und erfahren, wie Sie das AWS -Code-Beispiel- einrichten und ausführen.

```
    /**
     * Deletes a DB instance asynchronously.
     *
     * @param instanceId the identifier of the DB instance to be deleted
     * @return a {@link CompletableFuture} that completes when the DB instance has
been deleted
     */
    public CompletableFuture<Void> deleteDBInstanceAsync(String instanceId) {
        DeleteDbInstanceRequest request = DeleteDbInstanceRequest.builder()
                .dbInstanceIdentifier(instanceId)
                .skipFinalSnapshot(true)
                .build();

        return getAsyncClient().deleteDBInstance(request)
                .thenAccept(response -> System.out.println("## Deleting DB Instance:
" + instanceId));
    }
```

- Einzelheiten zur API finden Sie unter Löschen DBInstance in der AWS SDK for Java 2.x API-Referenz.

`DeleteDBSubnetGroup`

Das folgende Codebeispiel zeigt die Verwendung`DeleteDBSubnetGroup`.

SDK für Java 2.x

> **Note**
>
> Es gibt noch mehr dazu GitHub. Hier finden Sie das vollständige Beispiel und erfahren, wie Sie das AWS -Code-Beispiel- einrichten und ausführen.

```
    /**
     * Deletes a subnet group.
     *
     * @param subnetGroupName the identifier of the subnet group to delete
     * @return a {@link CompletableFuture} that completes when the cluster has been
deleted
     */
    public CompletableFuture<Void> deleteDBSubnetGroupAsync(String subnetGroupName)
{
        DeleteDbSubnetGroupRequest request = DeleteDbSubnetGroupRequest.builder()
                .dbSubnetGroupName(subnetGroupName)
                .build();

        return getAsyncClient().deleteDBSubnetGroup(request)
                .thenAccept(response -> logger.info("## Deleting Subnet Group: " +
subnetGroupName));
    }
```

- Einzelheiten zur API finden Sie unter DBSubnetGruppe löschen in der AWS SDK for Java 2.x API-Referenz.

`DescribeDBClusters`

Das folgende Codebeispiel zeigt die Verwendung`DescribeDBClusters`.

SDK für Java 2.x

> **Note**
>
> Es gibt noch mehr dazu GitHub. Hier finden Sie das vollständige Beispiel und erfahren, wie Sie das AWS -Code-Beispiel- einrichten und ausführen.

```
   /**
    * Asynchronously describes the specified Amazon RDS DB cluster.
    *
    * @param clusterId the identifier of the DB cluster to describe
    * @return a {@link CompletableFuture} that completes when the operation is
done, or throws a {@link RuntimeException}
    * if an error occurs
    */
   public CompletableFuture<Void> describeDBClustersAsync(String clusterId) {
       DescribeDbClustersRequest request = DescribeDbClustersRequest.builder()
               .dbClusterIdentifier(clusterId)
               .build();

       return getAsyncClient().describeDBClusters(request)
               .thenAccept(response -> {
                   for (DBCluster cluster : response.dbClusters()) {
                       logger.info("Cluster Identifier: " +
cluster.dbClusterIdentifier());
                       logger.info("Status: " + cluster.status());
                       logger.info("Engine: " + cluster.engine());
                       logger.info("Engine Version: " + cluster.engineVersion());
                       logger.info("Endpoint: " + cluster.endpoint());
                       logger.info("Reader Endpoint: " + cluster.readerEndpoint());
                       logger.info("Availability Zones: " +
cluster.availabilityZones());
                       logger.info("Subnet Group: " + cluster.dbSubnetGroup());
                       logger.info("VPC Security Groups:");
                       cluster.vpcSecurityGroups().forEach(vpcGroup ->
                               logger.info("  - " +
vpcGroup.vpcSecurityGroupId()));
                       logger.info("Storage Encrypted: " +
cluster.storageEncrypted());
                       logger.info("IAM DB Auth Enabled: " +
cluster.iamDatabaseAuthenticationEnabled());
                       logger.info("Backup Retention Period: " +
cluster.backupRetentionPeriod() + " days");
                       logger.info("Preferred Backup Window: " +
cluster.preferredBackupWindow());
                       logger.info("Preferred Maintenance Window: " +
cluster.preferredMaintenanceWindow());
                       logger.info("------");
                   }
```

```
                })
                .exceptionally(ex -> {
                    Throwable cause = ex.getCause() != null ? ex.getCause() : ex;

                    if (cause instanceof ResourceNotFoundException) {
                        throw (ResourceNotFoundException) cause;
                    }

                    throw new RuntimeException("Failed to describe the DB cluster: "
+ cause.getMessage(), cause);
                });
    }
```

- Einzelheiten zur API finden Sie unter Describe DBClusters in der AWS SDK for Java 2.x API-Referenz.

`DescribeDBInstances`

Das folgende Codebeispiel zeigt die Verwendung`DescribeDBInstances`.

SDK für Java 2.x

> **Note**
>
> Es gibt noch mehr dazu GitHub. Hier finden Sie das vollständige Beispiel und erfahren, wie Sie das AWS -Code-Beispiel- einrichten und ausführen.

```
    /**
     * Checks the status of a Neptune instance recursively until the desired status
is reached or a timeout occurs.
     *
     * @param instanceId     the ID of the Neptune instance to check
     * @param desiredStatus  the desired status of the Neptune instance
     * @param startTime      the start time of the operation, used to calculate the
elapsed time
     * @param future         a {@link CompletableFuture} that will be completed when
the desired status is reached
     */
```

```
   private void checkStatusRecursive(String instanceId, String desiredStatus, long
startTime, CompletableFuture<Void> future) {
       DescribeDbInstancesRequest request = DescribeDbInstancesRequest.builder()
               .dbInstanceIdentifier(instanceId)
               .build();

       getAsyncClient().describeDBInstances(request)
               .whenComplete((response, exception) -> {
                   if (exception != null) {
                       Throwable cause = exception.getCause();
                       future.completeExceptionally(
                               new CompletionException("Error checking Neptune
instance status", cause)
                       );
                       return;
                   }

                   List<DBInstance> instances = response.dbInstances();
                   if (instances.isEmpty()) {
                       future.completeExceptionally(new RuntimeException("Instance
not found: " + instanceId));
                       return;
                   }

                   String currentStatus = instances.get(0).dbInstanceStatus();
                   long elapsedSeconds = (System.currentTimeMillis() - startTime) /
1000;
                   System.out.printf("\r Elapsed: %-20s  Status: %-20s",
formatElapsedTime((int) elapsedSeconds), currentStatus);
                   System.out.flush();

                   if (desiredStatus.equalsIgnoreCase(currentStatus)) {
                       System.out.printf("\r Neptune instance reached desired
status '%s' after %s.\n", desiredStatus, formatElapsedTime((int) elapsedSeconds));
                       future.complete(null);
                   } else {
                       CompletableFuture.delayedExecutor(20, TimeUnit.SECONDS)
                               .execute(() -> checkStatusRecursive(instanceId,
desiredStatus, startTime, future));
                   }
               });
   }
```

- Einzelheiten zur API finden Sie unter Describe DBInstances in der AWS SDK for Java 2.x API-Referenz.

`ExecuteGremlinProfileQuery`

Das folgende Codebeispiel zeigt die Verwendung`ExecuteGremlinProfileQuery`.

SDK für Java 2.x

> **Note**
>
> Es gibt noch mehr dazu GitHub. Hier finden Sie das vollständige Beispiel und erfahren, wie Sie das AWS -Code-Beispiel- einrichten und ausführen.

```
   /**
    * Executes a Gremlin query against an Amazon Neptune database using the
provided {@link NeptunedataClient}.
    *
    * @param client the {@link NeptunedataClient} instance to use for executing the
Gremlin query
    */
   public static void executeGremlinQuery(NeptunedataClient client) {
       try {
           System.out.println("Querying Neptune...");
           ExecuteGremlinQueryRequest request =
ExecuteGremlinQueryRequest.builder()
                   .gremlinQuery("g.V().has('code', 'ANC')")
                   .build();

           ExecuteGremlinQueryResponse response =
client.executeGremlinQuery(request);

           System.out.println("Full Response:");
           System.out.println(response);

           // Retrieve and print the result
           if (response.result() != null) {
               System.out.println("Query Result:");
               System.out.println(response.result().toString());
           } else {
               System.out.println("No result returned from the query.");
```

```
            }
        } catch (NeptunedataException e) {
            System.err.println("Error calling Neptune: " +
e.awsErrorDetails().errorMessage());
        } catch (Exception e) {
            System.err.println("Unexpected error: " + e.getMessage());
        } finally {
            client.close();
        }
    }
```

- Einzelheiten zur API finden Sie ExecuteGremlinProfileQueryin der AWS SDK for Java 2.x API-Referenz.

`ExecuteGremlinQuery`

Das folgende Codebeispiel zeigt die Verwendung`ExecuteGremlinQuery`.

SDK für Java 2.x

> **Note**
>
> Es gibt noch mehr dazu GitHub. Hier finden Sie das vollständige Beispiel und erfahren, wie Sie das AWS -Code-Beispiel- einrichten und ausführen.

```
    /**
     * Executes a Gremlin PROFILE query using the provided NeptunedataClient.
     *
     * @param client The NeptunedataClient instance to be used for executing the
Gremlin PROFILE query.
     */
    private static void executeGremlinProfileQuery(NeptunedataClient client) {
        System.out.println("Executing Gremlin PROFILE query...");

        ExecuteGremlinProfileQueryRequest request =
ExecuteGremlinProfileQueryRequest.builder()
                .gremlinQuery("g.V().has('code', 'ANC')")
                .build();
```

```
        ExecuteGremlinProfileQueryResponse response =
client.executeGremlinProfileQuery(request);
        if (response.output() != null) {
            System.out.println("Query Profile Output:");
            System.out.println(response.output());
        } else {
            System.out.println("No output returned from the profile query.");
        }
    }
```

- Einzelheiten zur API finden Sie ExecuteGremlinQueryin der AWS SDK for Java 2.x API-Referenz.

`ExecuteOpenCypherExplainQuery`

Das folgende Codebeispiel zeigt die Verwendung`ExecuteOpenCypherExplainQuery`.

SDK für Java 2.x

> **Note**
>
> Es gibt noch mehr dazu GitHub. Hier finden Sie das vollständige Beispiel und erfahren, wie Sie das AWS -Code-Beispiel- einrichten und ausführen.

```
    /**
     * Executes an OpenCypher EXPLAIN query using the provided Neptune data client.
     *
     * @param client The Neptune data client to use for the query execution.
     */
    public static void executeGremlinQuery(NeptunedataClient client) {
        try {
            System.out.println("Executing OpenCypher EXPLAIN query...");
            ExecuteOpenCypherExplainQueryRequest request =
ExecuteOpenCypherExplainQueryRequest.builder()
                    .openCypherQuery("MATCH (n {code: 'ANC'}) RETURN n")
                    .explainMode("debug")
                    .build();
```

```
            ExecuteOpenCypherExplainQueryResponse response =
client.executeOpenCypherExplainQuery(request);

            if (response.results() != null) {
                System.out.println("Explain Results:");
                System.out.println(response.results().asUtf8String());
            } else {
                System.out.println("No explain results returned.");
            }

        } catch (NeptunedataException e) {
            System.err.println("Neptune error: " +
e.awsErrorDetails().errorMessage());
        } catch (Exception e) {
            System.err.println("Unexpected error: " + e.getMessage());
        } finally {
            client.close();
        }
    }
```

- Einzelheiten zur API finden Sie ExecuteOpenCypherExplainQueryin der AWS SDK for Java 2.x API-Referenz.

`ExecuteQuery`

Das folgende Codebeispiel zeigt die Verwendung`ExecuteQuery`.

SDK für Java 2.x

> **Note**
>
> Es gibt noch mehr dazu GitHub. Hier finden Sie das vollständige Beispiel und erfahren, wie Sie das AWS -Code-Beispiel- einrichten und ausführen.

```
    /**
     * Executes a Gremlin profile query on the Neptune Analytics graph.
     *
     * @param client       the {@link NeptuneGraphClient} instance to use for the
query
```

```
    * @param graphId      the identifier of the graph to execute the query on
    *
    * @throws NeptuneGraphException if an error occurs while executing the query on
the Neptune Graph
    * @throws Exception if an unexpected error occurs
    */
   public static void executeGremlinProfileQuery(NeptuneGraphClient client, String
graphId) {

       try {
           System.out.println("Running openCypher query on Neptune Analytics...");

           ExecuteQueryRequest request = ExecuteQueryRequest.builder()
                   .graphIdentifier(graphId)
                   .queryString("MATCH (n {code: 'ANC'}) RETURN n")
                   .language("OPEN_CYPHER")
                   .build();

           ResponseInputStream<ExecuteQueryResponse> response =
client.executeQuery(request);
           try (BufferedReader reader = new BufferedReader(new
InputStreamReader(response, StandardCharsets.UTF_8))) {
               String result = reader.lines().collect(Collectors.joining("\n"));
               System.out.println("Query Result:");
               System.out.println(result);
           } catch (Exception e) {
               System.err.println("Error reading response: " + e.getMessage());
           }

       } catch (NeptuneGraphException e) {
           System.err.println("NeptuneGraph error: " +
e.awsErrorDetails().errorMessage());
       } catch (Exception e) {
           System.err.println("Unexpected error: " + e.getMessage());
       } finally {
           client.close();
       }
   }
```

- Einzelheiten zur API finden Sie ExecuteQueryin der AWS SDK for Java 2.x API-Referenz.

StartDBCluster

Das folgende Codebeispiel zeigt die VerwendungStartDBCluster.

SDK für Java 2.x

> **Note**
>
> Es gibt noch mehr dazu GitHub. Hier finden Sie das vollständige Beispiel und erfahren, wie Sie das AWS -Code-Beispiel- einrichten und ausführen.

```
   /**
    * Starts an Amazon Neptune DB cluster.
    *
    * @param clusterIdentifier the unique identifier of the DB cluster to be
stopped
    */
   public CompletableFuture<StartDbClusterResponse> startDBClusterAsync(String
clusterIdentifier) {
       StartDbClusterRequest clusterRequest = StartDbClusterRequest.builder()
               .dbClusterIdentifier(clusterIdentifier)
               .build();

       return getAsyncClient().startDBCluster(clusterRequest)
               .whenComplete((response, error) -> {
                   if (error != null) {
                       Throwable cause = error.getCause() != null ?
error.getCause() : error;

                       if (cause instanceof ResourceNotFoundException) {
                           throw (ResourceNotFoundException) cause;
                       }

                       throw new RuntimeException("Failed to start DB cluster: " +
cause.getMessage(), cause);
                   } else {
                       logger.info("DB Cluster starting: " + clusterIdentifier);
                   }
               });
   }
```

- Einzelheiten zur API finden Sie unter Start DBCluster in der AWS SDK for Java 2.x API-Referenz.

`StopDBCluster`

Das folgende Codebeispiel zeigt die Verwendung`StopDBCluster`.

SDK für Java 2.x

> **Note**
>
> Es gibt noch mehr dazu GitHub. Hier finden Sie das vollständige Beispiel und erfahren, wie Sie das AWS -Code-Beispiel- einrichten und ausführen.

```
   /**
    * Stops an Amazon Neptune DB cluster.
    *
    * @param clusterIdentifier the unique identifier of the DB cluster to be
stopped
    */
   public CompletableFuture<StopDbClusterResponse> stopDBClusterAsync(String
clusterIdentifier) {
       StopDbClusterRequest clusterRequest = StopDbClusterRequest.builder()
               .dbClusterIdentifier(clusterIdentifier)
               .build();

       return getAsyncClient().stopDBCluster(clusterRequest)
               .whenComplete((response, error) -> {
                   if (error != null) {
                       Throwable cause = error.getCause() != null ?
error.getCause() : error;

                       if (cause instanceof ResourceNotFoundException) {
                           throw (ResourceNotFoundException) cause;
                       }

                       throw new RuntimeException("Failed to stop DB cluster: " +
cause.getMessage(), cause);
                   } else {
                       logger.info("DB Cluster stopped: " + clusterIdentifier);
                   }
```

```
                });
    }
```

- Einzelheiten zur API finden Sie unter Stop DBCluster in der AWS SDK for Java 2.x API-Referenz.

Szenarien

Verwenden der Neptune-API, um Grafikdaten abzufragen

Das folgende Codebeispiel zeigt, wie Sie mit der Neptune-API Grafikdaten abfragen.

SDK für Java 2.x

Zeigt, wie die Java-API von Amazon Neptune verwendet wird, um eine Lambda-Funktion zu erstellen, die Grafikdaten innerhalb der VPC abfragt.

Den vollständigen Quellcode und Anweisungen zur Einrichtung und Ausführung finden Sie im vollständigen Beispiel unter GitHub.

In diesem Beispiel verwendete Dienste

- Lambda
- Neptune

Beispiele für Partner Central unter Verwendung von SDK für Java 2.x

Die folgenden Codebeispiele zeigen Ihnen, wie Sie AWS SDK for Java 2.x mit Partner Central Aktionen ausführen und gängige Szenarien implementieren.

Aktionen sind Codeauszüge aus größeren Programmen und müssen im Kontext ausgeführt werden. Während Aktionen Ihnen zeigen, wie Sie einzelne Service-Funktionen aufrufen, können Sie Aktionen im Kontext der zugehörigen Szenarien anzeigen.

Szenarien sind Codebeispiele, die Ihnen zeigen, wie Sie bestimmte Aufgaben ausführen, indem Sie mehrere Funktionen innerhalb eines Service aufrufen oder mit anderen AWS-Services kombinieren.

Jedes Beispiel enthält einen Link zum vollständigen Quellcode, wo Sie Anweisungen zum Einrichten und Ausführen des Codes im Kodex finden.

Themen

- Aktionen
- Szenarien

Aktionen

`AssignOpportunity`

Das folgende Codebeispiel zeigt, wie Sie`AssignOpportunity`.

SDK für Java 2.x

Weisen Sie eine bestehende Opportunity einem anderen Benutzer neu zu.

```
package org.example;

import static org.example.utils.Constants.*;

import org.example.utils.Constants;
import org.example.utils.ReferenceCodesUtils;

import software.amazon.awssdk.auth.credentials.DefaultCredentialsProvider;
import software.amazon.awssdk.http.apache.ApacheHttpClient;
import software.amazon.awssdk.regions.Region;
import
 software.amazon.awssdk.services.partnercentralselling.PartnerCentralSellingClient;
import
 software.amazon.awssdk.services.partnercentralselling.model.AssignOpportunityRequest;
import
 software.amazon.awssdk.services.partnercentralselling.model.AssignOpportunityResponse;
import software.amazon.awssdk.services.partnercentralselling.model.AssigneeContact;

/*
Purpose
PC-API-07 Assigning a new owner
*/

public class AssignOpportunity {
```

```
static PartnerCentralSellingClient client = PartnerCentralSellingClient.builder()
           .region(Region.US_EAST_1)
           .credentialsProvider(DefaultCredentialsProvider.create())
           .httpClient(ApacheHttpClient.builder().build())
           .build();

   public static void main(String[] args) {

    String opportunityId = args.length > 0 ? args[0] : OPPORTUNITY_ID;

    String assigneeFirstName = "John";

    String assigneeLastName = "Doe";

    String assigneeEmail = "test@test.com";

    String businessTitle = "PartnerAccountManager";

    AssignOpportunityResponse response = getResponse(opportunityId,
assigneeFirstName, assigneeLastName, assigneeEmail, businessTitle);

    ReferenceCodesUtils.formatOutput(response);
   }

static AssignOpportunityResponse getResponse(String opportunityId, String
assigneeFirstName, String assigneeLastName, String assigneeEmail, String
businessTitle) {

 AssignOpportunityRequest assignOpportunityRequest =
AssignOpportunityRequest.builder()
   .catalog(Constants.CATALOG_TO_USE)
         .identifier(opportunityId)
         .assignee(AssigneeContact.builder()
           .firstName(assigneeFirstName)
           .lastName(assigneeLastName)
           .email(assigneeEmail)
           .businessTitle(businessTitle)
           .build())
         .build();

       AssignOpportunityResponse response =
client.assignOpportunity(assignOpportunityRequest);

       return response;
```

```
 }
}
```

- Einzelheiten zur API finden Sie AssignOpportunityunter AWS SDK for Java 2.x API-Referenz.

`AssociateOpportunity`

Das folgende Codebeispiel zeigt die Verwendung`AssociateOpportunity`.

SDK für Java 2.x

Erstellen Sie eine formelle Zuordnung zwischen einer Opportunity und verschiedenen verwandten Entitäten.

```
package org.example;

import static org.example.utils.Constants.*;

import org.example.utils.Constants;
import org.example.utils.ReferenceCodesUtils;

import software.amazon.awssdk.auth.credentials.DefaultCredentialsProvider;
import software.amazon.awssdk.http.apache.ApacheHttpClient;
import software.amazon.awssdk.regions.Region;
import
 software.amazon.awssdk.services.partnercentralselling.PartnerCentralSellingClient;
import
 software.amazon.awssdk.services.partnercentralselling.model.AssociateOpportunityRequest;
import
 software.amazon.awssdk.services.partnercentralselling.model.AssociateOpportunityResponse;

/*
Purpose
PC-API -11 Associating a product
PC-API -12 Associating a solution
PC-API -13 Associating an offer
entity_type = Solutions | AWSProducts | AWSMarketplaceOffers
*/

public class AssociateOpportunity {

 static PartnerCentralSellingClient client = PartnerCentralSellingClient.builder()
```

```
            .region(Region.US_EAST_1)
            .credentialsProvider(DefaultCredentialsProvider.create())
            .httpClient(ApacheHttpClient.builder().build())
            .build();

    public static void main(String[] args) {

     String opportunityId = args.length > 0 ? args[0] : OPPORTUNITY_ID;

     String entityType = "Solutions";

     String entityIdentifier = "S-0000000";

     AssociateOpportunityResponse response = getResponse(opportunityId, entityType,
 entityIdentifier );

     ReferenceCodesUtils.formatOutput(response);
    }

static AssociateOpportunityResponse getResponse(String opportunityId, String
 entityType, String entityIdentifier) {

        AssociateOpportunityRequest associateOpportunityRequest =
 AssociateOpportunityRequest.builder()
    .catalog(Constants.CATALOG_TO_USE)
          .opportunityIdentifier(opportunityId)
          .relatedEntityType(entityType)
          .relatedEntityIdentifier(entityIdentifier)
          .build();

        AssociateOpportunityResponse response =
 client.associateOpportunity(associateOpportunityRequest);

        return response;
 }
}
```

- Einzelheiten zur API finden Sie AssociateOpportunityunter AWS SDK for Java 2.x API-Referenz.

`CreateOpportunity`

Das folgende Codebeispiel zeigt die Verwendung`CreateOpportunity`.

SDK für Java 2.x

Erstellen Sie eine Opportunity.

```
package org.example;

import java.time.Instant;
import java.util.ArrayList;
import java.util.List;

import static org.example.utils.Constants.*;

import org.example.entity.Root;
import org.example.utils.ReferenceCodesUtils;
import org.example.utils.StringSerializer;

import software.amazon.awssdk.auth.credentials.DefaultCredentialsProvider;
import software.amazon.awssdk.http.apache.ApacheHttpClient;
import software.amazon.awssdk.regions.Region;
import
 software.amazon.awssdk.services.partnercentralselling.PartnerCentralSellingClient;
import software.amazon.awssdk.services.partnercentralselling.model.Account;
import software.amazon.awssdk.services.partnercentralselling.model.Address;
import software.amazon.awssdk.services.partnercentralselling.model.Contact;
import
 software.amazon.awssdk.services.partnercentralselling.model.CreateOpportunityRequest;
import
 software.amazon.awssdk.services.partnercentralselling.model.CreateOpportunityResponse;
import software.amazon.awssdk.services.partnercentralselling.model.Customer;
import
 software.amazon.awssdk.services.partnercentralselling.model.ExpectedCustomerSpend;
import software.amazon.awssdk.services.partnercentralselling.model.LifeCycle;
import software.amazon.awssdk.services.partnercentralselling.model.Marketing;
import software.amazon.awssdk.services.partnercentralselling.model.MonetaryValue;
import software.amazon.awssdk.services.partnercentralselling.model.NextStepsHistory;
import software.amazon.awssdk.services.partnercentralselling.model.Project;
import software.amazon.awssdk.services.partnercentralselling.model.SoftwareRevenue;

import com.google.gson.Gson;
import com.google.gson.GsonBuilder;
```

```
import com.google.gson.ToNumberPolicy;

public class CreateOpportunity {

 static final Gson GSON = new GsonBuilder()
   .setObjectToNumberStrategy(ToNumberPolicy.LAZILY_PARSED_NUMBER)
   .registerTypeAdapter(String.class, new StringSerializer())
   .create();

 static PartnerCentralSellingClient client = PartnerCentralSellingClient.builder()
            .region(Region.US_EAST_1)
            .credentialsProvider(DefaultCredentialsProvider.create())
            .httpClient(ApacheHttpClient.builder().build())
            .build();

 public static void main(String[] args) {

  String inputFile = "CreateOpportunity2.json";

  if (args.length > 0)
   inputFile = args[0];

  CreateOpportunityResponse response = createOpportunity(inputFile);

  client.close();
 }

 static CreateOpportunityResponse createOpportunity(String inputFile) {

  String inputString = ReferenceCodesUtils.readInputFileToString(inputFile);

  Root root = GSON.fromJson(inputString, Root.class);

  List<NextStepsHistory> nextStepsHistories = new ArrayList<NextStepsHistory>();
  if ( root.lifeCycle != null && root.lifeCycle.nextStepsHistories != null) {
   for (org.example.entity.NextStepsHistory nextStepsHistoryJson :
 root.lifeCycle.nextStepsHistories) {
    NextStepsHistory nextStepsHistory = NextStepsHistory.builder()
      .time(Instant.parse(nextStepsHistoryJson.time))
      .value(nextStepsHistoryJson.value)
                  .build();
    nextStepsHistories.add(nextStepsHistory);
   }
  }
```

```
 LifeCycle lifeCycle = null;
 if ( root.lifeCycle != null ) {
  lifeCycle = LifeCycle.builder()
   .closedLostReason(root.lifeCycle.closedLostReason)
   .nextSteps(root.lifeCycle.nextSteps)
   .nextStepsHistory(nextStepsHistories)
   .reviewComments(root.lifeCycle.reviewComments)
   .reviewStatus(root.lifeCycle.reviewStatus)
   .reviewStatusReason(root.lifeCycle.reviewStatusReason)
   .stage(root.lifeCycle.stage)
   .targetCloseDate(root.lifeCycle.targetCloseDate)
   .build();
 }

 Marketing marketing = null;
 if ( root.marketing != null ) {
  marketing = Marketing.builder()
     .awsFundingUsed(root.marketing.awsFundingUsed)
     .campaignName(root.marketing.campaignName)
     .channels(root.marketing.channels)
     .source(root.marketing.source)
     .useCases(root.marketing.useCases)
     .build();

 }

 Address address = null;
 if ( root.customer != null && root.customer.account != null &&
root.customer.account.address != null ) {
  address = Address.builder()
   .city(root.customer.account.address.city)
               .postalCode(root.customer.account.address.postalCode)
               .stateOrRegion(root.customer.account.address.stateOrRegion)
               .countryCode(root.customer.account.address.countryCode)
               .streetAddress(root.customer.account.address.streetAddress)
               .build();
 }

 Account account = null;
 if ( root.customer != null && root.customer.account!= null) {
  account = Account.builder()
            .address(address)
            .awsAccountId(root.customer.account.awsAccountId)
```

```
                .duns(root.customer.account.duns)
                .industry(root.customer.account.industry)
                .otherIndustry(root.customer.account.otherIndustry)
                .companyName(root.customer.account.companyName)
                .websiteUrl(root.customer.account.websiteUrl)
                .build();
 }

 List<Contact> contacts = new ArrayList<Contact>();
 if ( root.customer != null && root.customer.contacts != null) {
  for (org.example.entity.Contact jsonContact : root.customer.contacts) {
   Contact contact = Contact.builder()
                  .email(jsonContact.email)
                  .firstName(jsonContact.firstName)
                  .lastName(jsonContact.lastName)
                  .phone(jsonContact.phone)
                  .businessTitle(jsonContact.businessTitle)
                  .build();
   contacts.add(contact);
  }
 }

 Customer customer = Customer.builder()
   .account(account)
   .contacts(contacts)
   .build();

 Contact oportunityTeamContact = null;
 if (root.opportunityTeam != null && root.opportunityTeam.get(0) != null ) {
  oportunityTeamContact = Contact.builder()
                .firstName(root.opportunityTeam.get(0).firstName)
                .lastName(root.opportunityTeam.get(0).lastName)
                .email(root.opportunityTeam.get(0).email)
                .phone(root.opportunityTeam.get(0).phone)
                .businessTitle(root.opportunityTeam.get(0).businessTitle)
                .build();
 }

 List<ExpectedCustomerSpend> expectedCustomerSpends = new
ArrayList<ExpectedCustomerSpend>();
 if ( root.project != null && root.project.expectedCustomerSpend != null) {
  for (org.example.entity.ExpectedCustomerSpend expectedCustomerSpendJson :
root.project.expectedCustomerSpend) {
   ExpectedCustomerSpend expectedCustomerSpend = null;
```

```
    expectedCustomerSpend = ExpectedCustomerSpend.builder()
      .amount(expectedCustomerSpendJson.amount)
      .currencyCode(expectedCustomerSpendJson.currencyCode)
      .frequency(expectedCustomerSpendJson.frequency)
      .targetCompany(expectedCustomerSpendJson.targetCompany)
      .build();
    expectedCustomerSpends.add(expectedCustomerSpend);
   }
        }

        Project project = null;
        if ( root.project != null) {
         project = Project.builder()
                .title(root.project.title)
                .customerBusinessProblem(root.project.customerBusinessProblem)
                .customerUseCase(root.project.customerUseCase)
                .deliveryModels(root.project.deliveryModels)
                .expectedCustomerSpend(expectedCustomerSpends)
                .salesActivities(root.project.salesActivities)
                .competitorName(root.project.competitorName)
                .otherSolutionDescription(root.project.otherSolutionDescription)
                .build();
        }

        SoftwareRevenue softwareRevenue = null;
        if ( root.softwareRevenue != null) {
         MonetaryValue monetaryValue = null;
         if ( root.softwareRevenue.value != null) {
          monetaryValue = MonetaryValue.builder()
            .amount(root.softwareRevenue.value.amount)
            .currencyCode(root.softwareRevenue.value.currencyCode)
            .build();
         }
         softwareRevenue = SoftwareRevenue.builder()
           .deliveryModel(root.softwareRevenue.deliveryModel)
           .effectiveDate(root.softwareRevenue.effectiveDate)
           .expirationDate(root.softwareRevenue.expirationDate)
           .value(monetaryValue)
           .build();
        }

  // Building the Actual CreateOpportunity Request
  CreateOpportunityRequest createOpportunityRequest =
 CreateOpportunityRequest.builder()
```

```
    .catalog(CATALOG_TO_USE)
    .clientToken(root.clientToken)
    .primaryNeedsFromAwsWithStrings(root.primaryNeedsFromAws)
    .opportunityType(root.opportunityType)
    .lifeCycle(lifeCycle)
    .marketing(marketing)
    .nationalSecurity(root.nationalSecurity)
    .origin(root.origin)
    .customer(customer)
    .project(project)
    .partnerOpportunityIdentifier(root.partnerOpportunityIdentifier)
    .opportunityTeam(oportunityTeamContact)
    .softwareRevenue(softwareRevenue)
    .build();

  CreateOpportunityResponse response =
 client.createOpportunity(createOpportunityRequest);
  System.out.println("Successfully created: " + response);

  return response;
    }

}
```

- Einzelheiten zur API finden Sie CreateOpportunityunter AWS SDK for Java 2.x API-Referenz.

`DisassociateOpportunity`

Das folgende Codebeispiel zeigt die Verwendung`DisassociateOpportunity`.

SDK für Java 2.x

Entfernen Sie eine bestehende Verknüpfung zwischen einer Opportunity und verwandten Entitäten.

```
package org.example;

import static org.example.utils.Constants.*;

import org.example.utils.Constants;
import org.example.utils.ReferenceCodesUtils;
```

```
import software.amazon.awssdk.auth.credentials.DefaultCredentialsProvider;
import software.amazon.awssdk.http.apache.ApacheHttpClient;
import software.amazon.awssdk.regions.Region;
import
 software.amazon.awssdk.services.partnercentralselling.PartnerCentralSellingClient;
import
 software.amazon.awssdk.services.partnercentralselling.model.DisassociateOpportunityRequest;
import
 software.amazon.awssdk.services.partnercentralselling.model.DisassociateOpportunityResponse

/*
Purpose
PC-API -14 Removing a Solution
PC-API -15 Removing an offer
PC-API -16 Removing a product
entity_type = Solutions | AWSProducts | AWSMarketplaceOffers
*/

public class DisassociateOpportunity {

 static PartnerCentralSellingClient client = PartnerCentralSellingClient.builder()
            .region(Region.US_EAST_1)
            .credentialsProvider(DefaultCredentialsProvider.create())
            .httpClient(ApacheHttpClient.builder().build())
            .build();

    public static void main(String[] args) {

     String opportunityId = args.length > 0 ? args[0] : OPPORTUNITY_ID;

     String entityType = "Solutions";

     String entityIdentifier = "S-0000000";

     DisassociateOpportunityResponse response = getResponse(opportunityId,
 entityType, entityIdentifier );

     ReferenceCodesUtils.formatOutput(response);
    }

 static DisassociateOpportunityResponse getResponse(String opportunityId, String
 entityType, String entityIdentifier) {
```

```
 DisassociateOpportunityRequest disassociateOpportunityRequest =
 DisassociateOpportunityRequest.builder()
    .catalog(Constants.CATALOG_TO_USE)
          .opportunityIdentifier(opportunityId)
          .relatedEntityType(entityType)
          .relatedEntityIdentifier(entityIdentifier)
          .build();

        DisassociateOpportunityResponse response =
 client.disassociateOpportunity(disassociateOpportunityRequest);

        return response;
 }
}
```

- Einzelheiten zur API finden Sie DisassociateOpportunityunter AWS SDK for Java 2.x API-Referenz.

`GetAwsOpportunitySummary`

Das folgende Codebeispiel zeigt die Verwendung`GetAwsOpportunitySummary`.

SDK für Java 2.x

Ruft eine Zusammenfassung einer AWS Opportunity ab.

```
package org.example;

import static org.example.utils.Constants.*;

import org.example.utils.Constants;
import org.example.utils.ReferenceCodesUtils;

import software.amazon.awssdk.auth.credentials.DefaultCredentialsProvider;
import software.amazon.awssdk.http.apache.ApacheHttpClient;
import software.amazon.awssdk.regions.Region;
import
 software.amazon.awssdk.services.partnercentralselling.PartnerCentralSellingClient;
import
 software.amazon.awssdk.services.partnercentralselling.model.GetAwsOpportunitySummaryRequest
import
 software.amazon.awssdk.services.partnercentralselling.model.GetAwsOpportunitySummaryRespons
```

```
/*
 * Purpose
 * PC-API-25 Retrieves a summary of an AWS Opportunity.
 */

public class GetAwsOpportunitySummary {

 static PartnerCentralSellingClient client = PartnerCentralSellingClient.builder()
            .region(Region.US_EAST_1)
            .credentialsProvider(DefaultCredentialsProvider.create())
            .httpClient(ApacheHttpClient.builder().build())
            .build();

    public static void main(String[] args) {

     String opportunityId = args.length > 0 ? args[0] : OPPORTUNITY_ID;

     GetAwsOpportunitySummaryResponse response = getResponse(opportunityId);

     ReferenceCodesUtils.formatOutput(response);
    }

 public static GetAwsOpportunitySummaryResponse getResponse(String opportunityId) {

  GetAwsOpportunitySummaryRequest getOpportunityRequest =
 GetAwsOpportunitySummaryRequest.builder()
    .catalog(Constants.CATALOG_TO_USE)
          .relatedOpportunityIdentifier(opportunityId)
          .build();

  GetAwsOpportunitySummaryResponse response =
 client.getAwsOpportunitySummary(getOpportunityRequest);

        return response;
 }
}
```

- Einzelheiten zur API finden Sie GetAwsOpportunitySummaryunter AWS SDK for Java 2.x API-Referenz.

`GetEngagementInvitation`

Das folgende Codebeispiel zeigt die Verwendung`GetEngagementInvitation`.

SDK für Java 2.x

Ruft die Details einer Einladung zur Interaktion ab, die von AWS einem Partner geteilt wurde.

```
package org.example;

import static org.example.utils.Constants.*;

import org.example.utils.Constants;
import org.example.utils.ReferenceCodesUtils;

import software.amazon.awssdk.auth.credentials.DefaultCredentialsProvider;
import software.amazon.awssdk.http.apache.ApacheHttpClient;
import software.amazon.awssdk.regions.Region;
import
 software.amazon.awssdk.services.partnercentralselling.PartnerCentralSellingClient;
import
 software.amazon.awssdk.services.partnercentralselling.model.GetEngagementInvitationRequest;
import
 software.amazon.awssdk.services.partnercentralselling.model.GetEngagementInvitationResponse

/*
 * Purpose
 * PC-API-22 Get engagement invitation opportunity
 */

public class GetEngagementInvitation {

 static PartnerCentralSellingClient client = PartnerCentralSellingClient.builder()
            .region(Region.US_EAST_1)
            .credentialsProvider(DefaultCredentialsProvider.create())
            .httpClient(ApacheHttpClient.builder().build())
            .build();

    public static void main(String[] args) {

     String opportunityId = args.length > 0 ? args[0] : OPPORTUNITY_ID;

     GetEngagementInvitationResponse response = getResponse(opportunityId);
```

```
     ReferenceCodesUtils.formatOutput(response);
    }

 static GetEngagementInvitationResponse getResponse(String opportunityId) {

  GetEngagementInvitationRequest getOpportunityRequest =
 GetEngagementInvitationRequest.builder()
    .catalog(Constants.CATALOG_TO_USE)
          .identifier(opportunityId)
          .build();

  GetEngagementInvitationResponse response =
 client.getEngagementInvitation(getOpportunityRequest);

        return response;
 }
}
```

- Einzelheiten zur API finden Sie GetEngagementInvitationunter AWS SDK for Java 2.x API-Referenz.

`GetOpportunity`

Das folgende Codebeispiel zeigt die Verwendung`GetOpportunity`.

SDK für Java 2.x

Rufen Sie eine Opportunity ab.

```
package org.example;

import static org.example.utils.Constants.*;

import org.example.utils.Constants;
import org.example.utils.ReferenceCodesUtils;

import software.amazon.awssdk.auth.credentials.DefaultCredentialsProvider;
import software.amazon.awssdk.http.apache.ApacheHttpClient;
import software.amazon.awssdk.regions.Region;
import
 software.amazon.awssdk.services.partnercentralselling.PartnerCentralSellingClient;
```

```
import
 software.amazon.awssdk.services.partnercentralselling.model.GetOpportunityRequest;
import
 software.amazon.awssdk.services.partnercentralselling.model.GetOpportunityResponse;

/*
 * Purpose
 * PC-API-08 Get updated Opportunity
 */

public class GetOpportunity {

 static PartnerCentralSellingClient client = PartnerCentralSellingClient.builder()
            .region(Region.US_EAST_1)
            .credentialsProvider(DefaultCredentialsProvider.create())
            .httpClient(ApacheHttpClient.builder().build())
            .build();

    public static void main(String[] args) {

     String opportunityId = args.length > 0 ? args[0] : OPPORTUNITY_ID;

     GetOpportunityResponse response = getResponse(opportunityId);

     ReferenceCodesUtils.formatOutput(response);
    }

 public static GetOpportunityResponse getResponse(String opportunityId) {

        GetOpportunityRequest getOpportunityRequest =
 GetOpportunityRequest.builder()
    .catalog(Constants.CATALOG_TO_USE)
          .identifier(opportunityId)
          .build();

        GetOpportunityResponse response =
 client.getOpportunity(getOpportunityRequest);

        return response;
 }
}
```

- Einzelheiten zur API finden Sie GetOpportunityunter AWS SDK for Java 2.x API-Referenz.

`ListEngagementInvitations`

Das folgende Codebeispiel zeigt die Verwendung`ListEngagementInvitations`.

SDK für Java 2.x

Ruft eine Liste mit Einladungen zur Interaktion ab, die an den Partner gesendet wurden.

```
package org.example;

import java.util.ArrayList;
import java.util.List;

import org.example.utils.ReferenceCodesUtils;
import static org.example.utils.Constants.*;

import software.amazon.awssdk.auth.credentials.DefaultCredentialsProvider;
import software.amazon.awssdk.http.apache.ApacheHttpClient;
import software.amazon.awssdk.regions.Region;
import
 software.amazon.awssdk.services.partnercentralselling.PartnerCentralSellingClient;
import
 software.amazon.awssdk.services.partnercentralselling.model.ListEngagementInvitationsReques
import
 software.amazon.awssdk.services.partnercentralselling.model.ListEngagementInvitationsRespon
import software.amazon.awssdk.services.partnercentralselling.model.ParticipantType;
import
 software.amazon.awssdk.services.partnercentralselling.model.EngagementInvitationSummary;

public class ListEngagementInvitations {

 static PartnerCentralSellingClient client = PartnerCentralSellingClient.builder()
            .region(Region.US_EAST_1)
            .credentialsProvider(DefaultCredentialsProvider.create())
            .httpClient(ApacheHttpClient.builder().build())
            .build();

    public static void main(String[] args) {

     List<EngagementInvitationSummary> opportunitySummaries = getResponse();
        ReferenceCodesUtils.formatOutput(opportunitySummaries);
    }

    static List<EngagementInvitationSummary> getResponse() {
```

```
 List<EngagementInvitationSummary> opportunitySummaries = new
ArrayList<EngagementInvitationSummary>();

 ListEngagementInvitationsRequest listOpportunityRequest =
ListEngagementInvitationsRequest.builder()
               .catalog(CATALOG_TO_USE)
               .participantType(ParticipantType.RECEIVER)
         .maxResults(5)
         .build();

 ListEngagementInvitationsResponse response =
client.listEngagementInvitations(listOpportunityRequest);

    opportunitySummaries.addAll(response.engagementInvitationSummaries());

    client.close();

       return opportunitySummaries;
 }
}
```

- Einzelheiten zur API finden Sie ListEngagementInvitationsunter AWS SDK for Java 2.x API-Referenz.

`ListOpportunities`

Das folgende Codebeispiel zeigt die Verwendung`ListOpportunities`.

SDK für Java 2.x

Listen Sie Opportunitys auf.

```
package org.example;

import java.util.ArrayList;
import java.util.List;

import org.example.utils.ReferenceCodesUtils;
import static org.example.utils.Constants.*;

import software.amazon.awssdk.auth.credentials.DefaultCredentialsProvider;
```

```
import software.amazon.awssdk.http.apache.ApacheHttpClient;
import software.amazon.awssdk.regions.Region;
import
 software.amazon.awssdk.services.partnercentralselling.PartnerCentralSellingClient;
import
 software.amazon.awssdk.services.partnercentralselling.model.ListOpportunitiesRequest;
import
 software.amazon.awssdk.services.partnercentralselling.model.ListOpportunitiesResponse;
import
 software.amazon.awssdk.services.partnercentralselling.model.OpportunitySummary;

/*
 * Purpose
 * PC-API-18 Getting list of Opportunities
 */

public class ListOpportunititesPaging {

 static PartnerCentralSellingClient client = PartnerCentralSellingClient.builder()
            .region(Region.US_EAST_1)
            .credentialsProvider(DefaultCredentialsProvider.create())
            .httpClient(ApacheHttpClient.builder().build())
            .build();

    public static void main(String[] args) {
     List<OpportunitySummary> opportunitySummaries = getResponse();
        ReferenceCodesUtils.formatOutput(opportunitySummaries);
    }

    private static List<OpportunitySummary> getResponse() {
     List<OpportunitySummary> opportunitySummaries = new
 ArrayList<OpportunitySummary>();

  ListOpportunitiesRequest listOpportunityRequest =
 ListOpportunitiesRequest.builder()
                .catalog(CATALOG_TO_USE)
          .maxResults(5)
          .build();

     ListOpportunitiesResponse response =
 client.listOpportunities(listOpportunityRequest);

     opportunitySummaries.addAll(response.opportunitySummaries());
```

```
     while (response.nextToken() != null && response.nextToken().length() > 0) {
      listOpportunityRequest = ListOpportunitiesRequest.builder()
                    .catalog(CATALOG_TO_USE)
             .maxResults(5)
             .nextToken(response.nextToken())
             .build();
      response = client.listOpportunities(listOpportunityRequest);
      opportunitySummaries.addAll(response.opportunitySummaries());
     }

     client.close();

        return opportunitySummaries;
 }
}
```

- Einzelheiten zur API finden Sie ListOpportunitiesunter AWS SDK for Java 2.x API-Referenz.

`ListSolutions`

Das folgende Codebeispiel zeigt die Verwendung`ListSolutions`.

SDK für Java 2.x

Ruft eine Liste von Partner Solutions ab, die der Partner bei Partner Central registriert hat.

```
package org.example;

import java.util.ArrayList;
import java.util.List;

import static org.example.utils.Constants.*;
import org.example.utils.ReferenceCodesUtils;

import software.amazon.awssdk.auth.credentials.DefaultCredentialsProvider;
import software.amazon.awssdk.http.apache.ApacheHttpClient;
import software.amazon.awssdk.regions.Region;
import
 software.amazon.awssdk.services.partnercentralselling.PartnerCentralSellingClient;
import
 software.amazon.awssdk.services.partnercentralselling.model.ListSolutionsRequest;
```

```
import
 software.amazon.awssdk.services.partnercentralselling.model.ListSolutionsResponse;
import software.amazon.awssdk.services.partnercentralselling.model.SolutionBase;

/*
 * Purpose
 * PC-API-10 Getting list of solutions
 */

public class ListSolutions {

 static PartnerCentralSellingClient client = PartnerCentralSellingClient.builder()
            .region(Region.US_EAST_1)
            .credentialsProvider(DefaultCredentialsProvider.create())
            .httpClient(ApacheHttpClient.builder().build())
            .build();

    public static void main(String[] args) {
     List<SolutionBase> solutionSummaries = getResponse();
        ReferenceCodesUtils.formatOutput(solutionSummaries);
    }

    static List<SolutionBase> getResponse() {
  List<SolutionBase> solutionSummaries = new ArrayList<SolutionBase>();

  ListSolutionsRequest listSolutionsRequest = ListSolutionsRequest.builder()
    .catalog(CATALOG_TO_USE)
          .maxResults(5)
          .build();

     ListSolutionsResponse response = client.listSolutions(listSolutionsRequest);

     solutionSummaries.addAll(response.solutionSummaries());

        return solutionSummaries;
 }
}
```

- Einzelheiten zur API finden Sie ListSolutionsunter AWS SDK for Java 2.x API-Referenz.

`RejectEngagementInvitation`

Das folgende Codebeispiel zeigt die Verwendung`RejectEngagementInvitation`.

SDK für Java 2.x

Weist jeden ab EngagementInvitation , der AWS geteilt wurde.

```
package org.example;

import static org.example.utils.Constants.*;

import org.example.utils.Constants;
import org.example.utils.ReferenceCodesUtils;

import software.amazon.awssdk.auth.credentials.DefaultCredentialsProvider;
import software.amazon.awssdk.http.apache.ApacheHttpClient;
import software.amazon.awssdk.regions.Region;
import
 software.amazon.awssdk.services.partnercentralselling.PartnerCentralSellingClient;
import
 software.amazon.awssdk.services.partnercentralselling.model.RejectEngagementInvitationReque
import
 software.amazon.awssdk.services.partnercentralselling.model.RejectEngagementInvitationRespo

/*
 * Purpose
 * PC-API-05 AWS Originated(AO) rejection
 */

public class RejectEngagementInvitation {

 static PartnerCentralSellingClient client = PartnerCentralSellingClient.builder()
            .region(Region.US_EAST_1)
            .credentialsProvider(DefaultCredentialsProvider.create())
            .httpClient(ApacheHttpClient.builder().build())
            .build();

    public static void main(String[] args) {

     String opportunityId = args.length > 0 ? args[0] : OPPORTUNITY_ID;

  RejectEngagementInvitationResponse response = getResponse(opportunityId);
```

```
     ReferenceCodesUtils.formatOutput(response);
    }

 static RejectEngagementInvitationResponse getResponse(String invitationId) {

        RejectEngagementInvitationRequest rejectOpportunityRequest =
 RejectEngagementInvitationRequest.builder()
    .catalog(Constants.CATALOG_TO_USE)
          .identifier(invitationId)
          .rejectionReason("Unable to support")
          .build();

  RejectEngagementInvitationResponse response =
 client.rejectEngagementInvitation(rejectOpportunityRequest);

        return response;
 }
}
```

- Einzelheiten zur API finden Sie RejectEngagementInvitationunter AWS SDK for Java 2.x API-Referenz.

`StartEngagementByAcceptingInvitationTask`

Das folgende Codebeispiel zeigt die VerwendungStartEngagementByAcceptingInvitationTask.

SDK für Java 2.x

Beginnt das Engagement mit der Annahme eines EngagementInvitation.

```
package org.example;

import static org.example.utils.Constants.*;

import org.example.utils.Constants;
import org.example.utils.ReferenceCodesUtils;

import software.amazon.awssdk.auth.credentials.DefaultCredentialsProvider;
import software.amazon.awssdk.http.apache.ApacheHttpClient;
import software.amazon.awssdk.regions.Region;
```

```
import
 software.amazon.awssdk.services.partnercentralselling.PartnerCentralSellingClient;
import
 software.amazon.awssdk.services.partnercentralselling.model.StartEngagementByAcceptingInvit
import
 software.amazon.awssdk.services.partnercentralselling.model.StartEngagementByAcceptingInvit
import
 software.amazon.awssdk.services.partnercentralselling.model.GetEngagementInvitationRequest;
import
 software.amazon.awssdk.services.partnercentralselling.model.GetEngagementInvitationResponse
import software.amazon.awssdk.services.partnercentralselling.model.InvitationStatus;

/*
Purpose
PC-API-04: Start Engagement By Accepting InvitationTask for AWS Originated(AO)
 opportunity
*/

public class StartEngagementByAcceptingInvitationTask {

 static PartnerCentralSellingClient client = PartnerCentralSellingClient.builder()
            .region(Region.US_EAST_1)
            .credentialsProvider(DefaultCredentialsProvider.create())
            .httpClient(ApacheHttpClient.builder().build())
            .build();

 static String clientToken = "test-a30d161";

    public static void main(String[] args) {

     String opportunityId = args.length > 0 ? args[0] : OPPORTUNITY_ID;

     StartEngagementByAcceptingInvitationTaskResponse response =
 getResponse(opportunityId);

     if ( response == null) {
      System.out.println("Opportunity is not AWS Originated.");
     } else {
      ReferenceCodesUtils.formatOutput(response);
     }
    }

    private static GetEngagementInvitationResponse getInvitation(String
 invitationId) {
```

```
    GetEngagementInvitationRequest getRequest =
GetEngagementInvitationRequest.builder()
         .catalog(Constants.CATALOG_TO_USE)
         .identifier(invitationId)
         .build();

 GetEngagementInvitationResponse response =
client.getEngagementInvitation(getRequest);

       return response;
}

static StartEngagementByAcceptingInvitationTaskResponse getResponse(String
invitationId) {

 if ( getInvitation(invitationId).status().equals(InvitationStatus.PENDING)) {
  StartEngagementByAcceptingInvitationTaskRequest acceptOpportunityRequest =
    StartEngagementByAcceptingInvitationTaskRequest.builder()
    .catalog(Constants.CATALOG_TO_USE)
          .identifier(invitationId)
          .clientToken(clientToken)
          .build();

  StartEngagementByAcceptingInvitationTaskResponse response =
client.startEngagementByAcceptingInvitationTask(acceptOpportunityRequest);
        return response;
 }
 return null;
}
}
```

- Einzelheiten zur API finden Sie StartEngagementByAcceptingInvitationTaskin der AWS SDK for Java 2.x API-Referenz.

`StartEngagementFromOpportunityTask`

Das folgende Codebeispiel zeigt die Verwendung`StartEngagementFromOpportunityTask`.

SDK für Java 2.x

Initiiert den Interaktionsprozess von einer bestehenden Opportunity aus, indem die Einladung zur Interaktion angenommen und eine entsprechende Opportunity im System des Partners erstellt wird.

```
package org.example;

import static org.example.utils.Constants.*;

import org.example.utils.Constants;
import org.example.utils.ReferenceCodesUtils;

import software.amazon.awssdk.auth.credentials.DefaultCredentialsProvider;
import software.amazon.awssdk.http.apache.ApacheHttpClient;
import software.amazon.awssdk.regions.Region;
import
 software.amazon.awssdk.services.partnercentralselling.PartnerCentralSellingClient;
import software.amazon.awssdk.services.partnercentralselling.model.AwsSubmission;
import
 software.amazon.awssdk.services.partnercentralselling.model.SalesInvolvementType;
import
 software.amazon.awssdk.services.partnercentralselling.model.StartEngagementFromOpportunityT
import
 software.amazon.awssdk.services.partnercentralselling.model.StartEngagementFromOpportunityT
import software.amazon.awssdk.services.partnercentralselling.model.Visibility;

/*
 * Purpose
 * PC-API-01 Partner Originated (PO) opp submission(Start Engagement From
 Opportunity Task for AO Originated Opportunity)
 */

public class StartEngagementFromOpportunityTask {

 static PartnerCentralSellingClient client = PartnerCentralSellingClient.builder()
            .region(Region.US_EAST_1)
            .credentialsProvider(DefaultCredentialsProvider.create())
            .httpClient(ApacheHttpClient.builder().build())
            .build();

    public static void main(String[] args) {
```

```
    String opportunityId = args.length > 0 ? args[0] : OPPORTUNITY_ID;

    StartEngagementFromOpportunityTaskResponse response =
 getResponse(opportunityId);

    ReferenceCodesUtils.formatOutput(response);
   }

 static StartEngagementFromOpportunityTaskResponse getResponse(String opportunityId)
 {

  StartEngagementFromOpportunityTaskRequest submitOpportunityRequest =
 StartEngagementFromOpportunityTaskRequest.builder()
    .catalog(Constants.CATALOG_TO_USE)
          .identifier(opportunityId)
          .clientToken("test-annjqwesdsd99")

 .awsSubmission(AwsSubmission.builder().involvementType(SalesInvolvementType.CO_SELL).visibi
          .build();

  StartEngagementFromOpportunityTaskResponse response =
 client.startEngagementFromOpportunityTask(submitOpportunityRequest);

        return response;
 }
}
```

- Einzelheiten zur API finden Sie StartEngagementFromOpportunityTaskunter AWS SDK for Java 2.x API-Referenz.

`UpdateOpportunity`

Das folgende Codebeispiel zeigt die Verwendung`UpdateOpportunity`.

SDK für Java 2.x

Aktualisieren Sie eine Opportunity.

```
package org.example;

import java.time.Instant;
import java.util.ArrayList;
```

```
import java.util.List;

import static org.example.utils.Constants.*;

import org.example.entity.Root;
import org.example.utils.Constants;
import org.example.utils.ReferenceCodesUtils;
import org.example.utils.StringSerializer;

import software.amazon.awssdk.auth.credentials.DefaultCredentialsProvider;
import software.amazon.awssdk.http.apache.ApacheHttpClient;
import software.amazon.awssdk.regions.Region;
import
 software.amazon.awssdk.services.partnercentralselling.PartnerCentralSellingClient;
import software.amazon.awssdk.services.partnercentralselling.model.Account;
import software.amazon.awssdk.services.partnercentralselling.model.Address;
import software.amazon.awssdk.services.partnercentralselling.model.Contact;
import software.amazon.awssdk.services.partnercentralselling.model.Customer;
import
 software.amazon.awssdk.services.partnercentralselling.model.ExpectedCustomerSpend;
import
 software.amazon.awssdk.services.partnercentralselling.model.GetOpportunityRequest;
import
 software.amazon.awssdk.services.partnercentralselling.model.GetOpportunityResponse;
import software.amazon.awssdk.services.partnercentralselling.model.LifeCycle;
import software.amazon.awssdk.services.partnercentralselling.model.Marketing;
import software.amazon.awssdk.services.partnercentralselling.model.NextStepsHistory;
import software.amazon.awssdk.services.partnercentralselling.model.Project;
import software.amazon.awssdk.services.partnercentralselling.model.ReviewStatus;
import
 software.amazon.awssdk.services.partnercentralselling.model.UpdateOpportunityRequest;
import
 software.amazon.awssdk.services.partnercentralselling.model.UpdateOpportunityResponse;

import com.google.gson.Gson;
import com.google.gson.GsonBuilder;
import com.google.gson.ToNumberPolicy;

/*
 * Purpose
 * PC-API-02/06 Update opportunity when LifeCycle.ReviewStatus is not Submitted or
 In-Review
 */
```

```
public class UpdateOpportunity {

 static final Gson GSON = new GsonBuilder()
   .setObjectToNumberStrategy(ToNumberPolicy.LAZILY_PARSED_NUMBER)
   .registerTypeAdapter(String.class, new StringSerializer())
   .create();

 static PartnerCentralSellingClient client = PartnerCentralSellingClient.builder()
            .region(Region.US_EAST_1)
            .credentialsProvider(DefaultCredentialsProvider.create())
            .httpClient(ApacheHttpClient.builder().build())
            .build();

 static String OPPORTUNITY_ORIGIN = ORIGIN_PARTNER_ORIGINATED;

 public static void main(String[] args) {

  String inputFile = "updateOpportunity.json";

  if (args.length > 0)
   inputFile = args[0];

  UpdateOpportunityResponse response = updateOpportunity(inputFile);

  client.close();
 }

 public static GetOpportunityResponse getResponse(String opportunityId) {

        GetOpportunityRequest getOpportunityRequest =
 GetOpportunityRequest.builder()
    .catalog(Constants.CATALOG_TO_USE)
          .identifier(opportunityId)
          .build();

        GetOpportunityResponse response =
 client.getOpportunity(getOpportunityRequest);
        System.out.println(opportunityId + ":" + response);
        return response;
 }

 public static UpdateOpportunityResponse updateOpportunity(String inputFile) {

  String inputString = ReferenceCodesUtils.readInputFileToString(inputFile);
```

```
 Root root = GSON.fromJson(inputString, Root.class);
 GetOpportunityResponse response = getResponse(root.identifier);

 if (response != null
   && response.lifeCycle() != null
   && response.lifeCycle().reviewStatus() != null
   && response.lifeCycle().reviewStatus() != ReviewStatus.SUBMITTED
   && response.lifeCycle().reviewStatus() != ReviewStatus.IN_REVIEW) {

  List<NextStepsHistory> nextStepsHistories = new ArrayList<NextStepsHistory>();
  if ( root.lifeCycle != null && root.lifeCycle.nextStepsHistories != null) {
   for (org.example.entity.NextStepsHistory nextStepsHistoryJson :
root.lifeCycle.nextStepsHistories) {
    NextStepsHistory nextStepsHistory = NextStepsHistory.builder()
      .time(Instant.parse(nextStepsHistoryJson.time))
      .value(nextStepsHistoryJson.value)
                  .build();
    nextStepsHistories.add(nextStepsHistory);
   }
  }

  LifeCycle lifeCycle = null;
  if ( root.lifeCycle != null ) {
   lifeCycle = LifeCycle.builder()
    .closedLostReason(root.lifeCycle.closedLostReason)
    .nextSteps(root.lifeCycle.nextSteps)
    .nextStepsHistory(nextStepsHistories)
    .reviewComments(root.lifeCycle.reviewComments)
    .reviewStatus(root.lifeCycle.reviewStatus)
    .reviewStatusReason(root.lifeCycle.reviewStatusReason)
    .stage(root.lifeCycle.stage)
    .targetCloseDate(root.lifeCycle.targetCloseDate)
    .build();
  }

  Marketing marketing = null;
  if ( root.marketing != null ) {
   marketing = Marketing.builder()
     .awsFundingUsed(root.marketing.awsFundingUsed)
     .campaignName(root.marketing.campaignName)
     .channels(root.marketing.channels)
     .source(root.marketing.source)
     .useCases(root.marketing.useCases)
```

```
      .build();

  }

  Address address = null;
  if (root.customer != null && root.customer.account != null &&
root.customer.account.address != null) {
   address = Address.builder().postalCode(root.customer.account.address.postalCode)
      .stateOrRegion(root.customer.account.address.stateOrRegion)
      .countryCode(root.customer.account.address.countryCode).build();
  }

  Account account = null;
  if (root.customer != null && root.customer.account != null) {
   account = Account.builder().address(address).duns(root.customer.account.duns)

.industry(root.customer.account.industry).companyName(root.customer.account.companyName)
      .websiteUrl(root.customer.account.websiteUrl).build();
  }

  List<Contact> contacts = new ArrayList<Contact>();
  if ( root.customer != null && root.customer.contacts != null) {
   for (org.example.entity.Contact jsonContact : root.customer.contacts) {
    Contact contact = Contact.builder()
                  .email(jsonContact.email)
                  .firstName(jsonContact.firstName)
                  .lastName(jsonContact.lastName)
                  .phone(jsonContact.phone)
                  .businessTitle(jsonContact.businessTitle)
                  .build();
    contacts.add(contact);
   }
  }

  Customer customer =
Customer.builder().account(account).contacts(contacts).build();

  List<ExpectedCustomerSpend> expectedCustomerSpends = new
ArrayList<ExpectedCustomerSpend>();
  if ( root.project != null && root.project.expectedCustomerSpend != null) {
   for (org.example.entity.ExpectedCustomerSpend expectedCustomerSpendJson :
root.project.expectedCustomerSpend) {
    ExpectedCustomerSpend expectedCustomerSpend = null;
    expectedCustomerSpend = ExpectedCustomerSpend.builder()
```

```
        .amount(expectedCustomerSpendJson.amount)
        .currencyCode(expectedCustomerSpendJson.currencyCode)
        .frequency(expectedCustomerSpendJson.frequency)
        .targetCompany(expectedCustomerSpendJson.targetCompany)
        .build();
      expectedCustomerSpends.add(expectedCustomerSpend);
    }
         }

  Project project = null;
  if (root.project != null) {
   project = Project.builder().title(root.project.title)
     .customerBusinessProblem(root.project.customerBusinessProblem)

.customerUseCase(root.project.customerUseCase).deliveryModels(root.project.deliveryModels)
     .expectedCustomerSpend(expectedCustomerSpends)

.salesActivities(root.project.salesActivities).competitorName(root.project.competitorName)
     .otherSolutionDescription(root.project.otherSolutionDescription).build();
  }

  // Building the Actual CreateOpportunity Request
  UpdateOpportunityRequest updateOpportunityRequest =
UpdateOpportunityRequest.builder().catalog(root.catalog)

.identifier(root.identifier).lastModifiedDate(Instant.parse(root.lastModifiedDate))

.primaryNeedsFromAwsWithStrings(root.primaryNeedsFromAws).opportunityType(root.opportunityT
    .lifeCycle(lifeCycle)
    .customer(customer)
    .project(project)
    .partnerOpportunityIdentifier(root.partnerOpportunityIdentifier)
    .marketing(marketing)
    .nationalSecurity(root.nationalSecurity)
    .opportunityType(root.opportunityType)
    .build();

  UpdateOpportunityResponse updateResponse =
client.updateOpportunity(updateOpportunityRequest);
  System.out.println("Successfully updated opportunity: " + updateResponse);

  return updateResponse;
 } else {
  System.out.println("Opportunity cannot be updated.");
```

```
    return null;
  }
    }
}
```

- Einzelheiten zur API finden Sie UpdateOpportunityunter AWS SDK for Java 2.x API-Referenz.

Szenarien

Aktualisieren der zugehörigen Entität einer Opportunity

Wie das aussehen kann, sehen Sie am nachfolgenden Beispielcode:

- Trennen Sie die Zuordnung einer alten Entität.
- Ordnen Sie eine neue Entität zu.

SDK für Java 2.x

> **Note**
>
> Es gibt noch mehr dazu GitHub. Hier finden Sie das vollständige Beispiel und erfahren, wie es im Scenarios-Repository eingerichtet und ausgeführt wird.

Aktualisieren der zugehörigen Entität einer Opportunity

```
package org.example;

import static org.example.utils.Constants.*;

import org.example.utils.Constants;
import org.example.utils.ReferenceCodesUtils;

import software.amazon.awssdk.auth.credentials.DefaultCredentialsProvider;
import software.amazon.awssdk.http.apache.ApacheHttpClient;
import software.amazon.awssdk.regions.Region;
import
 software.amazon.awssdk.services.partnercentralselling.PartnerCentralSellingClient;
```

```
import
 software.amazon.awssdk.services.partnercentralselling.model.AssociateOpportunityRequest;
import
 software.amazon.awssdk.services.partnercentralselling.model.AssociateOpportunityResponse;
import
 software.amazon.awssdk.services.partnercentralselling.model.DisassociateOpportunityRequest;
import
 software.amazon.awssdk.services.partnercentralselling.model.DisassociateOpportunityResponse

/*
Purpose
PC-API -17 Replacing a solution
*/

public class ReplaceSolution {

 static PartnerCentralSellingClient client = PartnerCentralSellingClient.builder()
            .region(Region.US_EAST_1)
            .credentialsProvider(DefaultCredentialsProvider.create())
            .httpClient(ApacheHttpClient.builder().build())
            .build();

    public static void main(String[] args) {

     String opportunityId = args.length > 0 ? args[0] : OPPORTUNITY_ID;

     String entityType = "Solutions";
     String originalEntityIdentifier = "S-0000000";
     String newEntityIdentifier = "S-0011111";

     disassociateOppornititityResponse(opportunityId, entityType,
 originalEntityIdentifier );
     AssociateOpportunityResponse associateOpportunityResponse =
 associateOpportunityResponse(opportunityId, entityType, newEntityIdentifier );

     ReferenceCodesUtils.formatOutput(associateOpportunityResponse);
    }

 private static AssociateOpportunityResponse associateOpportunityResponse(String
 opportunityId, String entityType, String entityIdentifier) {

        AssociateOpportunityRequest associateOpportunityRequest =
 AssociateOpportunityRequest.builder()
    .catalog(Constants.CATALOG_TO_USE)
```

```
            .opportunityIdentifier(opportunityId)
            .relatedEntityType(entityType)
            .relatedEntityIdentifier(entityIdentifier)
            .build();

        AssociateOpportunityResponse response =
 client.associateOpportunity(associateOpportunityRequest);

        return response;
 }

 private static DisassociateOpportunityResponse
 disassociateOppornitityResponse(String opportunityId, String entityType, String
 entityIdentifier) {
  PartnerCentralSellingClient client = PartnerCentralSellingClient.builder()
             .region(Region.US_EAST_1)
             .credentialsProvider(DefaultCredentialsProvider.create())
             .httpClient(ApacheHttpClient.builder().build())
             .build();

        DisassociateOpportunityRequest disassociateOpportunityRequest =
 DisassociateOpportunityRequest.builder()
    .catalog(Constants.CATALOG_TO_USE)
            .opportunityIdentifier(opportunityId)
            .relatedEntityType(entityType)
            .relatedEntityIdentifier(entityIdentifier)
            .build();

        DisassociateOpportunityResponse response =
 client.disassociateOpportunity(disassociateOpportunityRequest);

        return response;
 }
}
```

- Weitere API-Informationen finden Sie in den folgenden Themen der AWS SDK for Java 2.x - API-Referenz.
  - AssociateOpportunity
  - DisassociateOpportunity

Beispiele für Amazon Personalize unter Verwendung von SDK für Java 2.x

Die folgenden Codebeispiele zeigen Ihnen, wie Sie Aktionen ausführen und allgemeine Szenarien implementieren, indem Sie Amazon Personalize verwenden. AWS SDK for Java 2.x

Aktionen sind Codeauszüge aus größeren Programmen und müssen im Kontext ausgeführt werden. Während Aktionen Ihnen zeigen, wie Sie einzelne Service-Funktionen aufrufen, können Sie Aktionen im Kontext der zugehörigen Szenarien anzeigen.

Jedes Beispiel enthält einen Link zum vollständigen Quellcode, wo Sie Anweisungen zum Einrichten und Ausführen des Codes im Kodex finden.

Themen

- Aktionen

Aktionen

`CreateBatchInferenceJob`

Das folgende Codebeispiel zeigt, wie Sie`CreateBatchInferenceJob`.

SDK für Java 2.x

> **Note**
>
> Es gibt noch mehr dazu GitHub. Hier finden Sie das vollständige Beispiel und erfahren, wie Sie das AWS -Code-Beispiel- einrichten und ausführen.

```
        public static String createPersonalizeBatchInferenceJob(PersonalizeClient
personalizeClient,
                        String solutionVersionArn,
                        String jobName,
                        String s3InputDataSourcePath,
                        String s3DataDestinationPath,
                        String roleArn,
                        String explorationWeight,
                        String explorationItemAgeCutOff) {
```

```
                long waitInMilliseconds = 60 * 1000;
                String status;
                String batchInferenceJobArn;

                try {

                        // Set up data input and output parameters.
                        S3DataConfig inputSource = S3DataConfig.builder()
                                        .path(s3InputDataSourcePath)
                                        .build();

                        S3DataConfig outputDestination = S3DataConfig.builder()
                                        .path(s3DataDestinationPath)
                                        .build();

                        BatchInferenceJobInput jobInput =
BatchInferenceJobInput.builder()
                                        .s3DataSource(inputSource)
                                        .build();

                        BatchInferenceJobOutput jobOutputLocation =
BatchInferenceJobOutput.builder()
                                        .s3DataDestination(outputDestination)
                                        .build();

                        // Optional code to build the User-Personalization specific
item exploration
                        // config.
                        HashMap<String, String> explorationConfig = new HashMap<>();

                        explorationConfig.put("explorationWeight",
explorationWeight);
                        explorationConfig.put("explorationItemAgeCutOff",
explorationItemAgeCutOff);

                        BatchInferenceJobConfig jobConfig =
BatchInferenceJobConfig.builder()
                                        .itemExplorationConfig(explorationConfig)
                                        .build();

                        // End optional User-Personalization recipe specific code.
```

```
                        CreateBatchInferenceJobRequest
createBatchInferenceJobRequest = CreateBatchInferenceJobRequest
                                        .builder()
                                        .solutionVersionArn(solutionVersionArn)
                                        .jobInput(jobInput)
                                        .jobOutput(jobOutputLocation)
                                        .jobName(jobName)
                                        .roleArn(roleArn)
                                        .batchInferenceJobConfig(jobConfig) //
Optional
                                        .build();

                        batchInferenceJobArn =
personalizeClient.createBatchInferenceJob(createBatchInferenceJobRequest)
                                        .batchInferenceJobArn();

                        DescribeBatchInferenceJobRequest
describeBatchInferenceJobRequest = DescribeBatchInferenceJobRequest
                                        .builder()
                                        .batchInferenceJobArn(batchInferenceJobArn)
                                        .build();

                        long maxTime = Instant.now().getEpochSecond() + 3 * 60 * 60;
                        while (Instant.now().getEpochSecond() < maxTime) {

                                BatchInferenceJob batchInferenceJob =
personalizeClient

.describeBatchInferenceJob(describeBatchInferenceJobRequest)
                                                .batchInferenceJob();

                                status = batchInferenceJob.status();
                                System.out.println("Batch inference job status: " +
status);

                                if (status.equals("ACTIVE") || status.equals("CREATE
FAILED")) {
                                        break;
                                }
                                try {
                                        Thread.sleep(waitInMilliseconds);
                                } catch (InterruptedException e) {
                                        System.out.println(e.getMessage());
                                }
```

```
                        }
                        return batchInferenceJobArn;

                } catch (PersonalizeException e) {
                        System.out.println(e.awsErrorDetails().errorMessage());
                }
                return "";
        }
```

- Einzelheiten zur API finden Sie CreateBatchInferenceJobin der AWS SDK for Java 2.x API-Referenz.

`CreateCampaign`

Das folgende Codebeispiel zeigt die Verwendung`CreateCampaign`.

SDK für Java 2.x

> **Note**
>
> Es gibt noch mehr dazu GitHub. Hier finden Sie das vollständige Beispiel und erfahren, wie Sie das AWS -Code-Beispiel- einrichten und ausführen.

```
   public static String createPersonalCompaign(PersonalizeClient personalizeClient,
String solutionVersionArn,
           String name) {

       try {
           CreateCampaignRequest createCampaignRequest =
CreateCampaignRequest.builder()
                   .minProvisionedTPS(1)
                   .solutionVersionArn(solutionVersionArn)
                   .name(name)
                   .build();

           CreateCampaignResponse campaignResponse =
personalizeClient.createCampaign(createCampaignRequest);
           System.out.println("The campaign ARN is " +
campaignResponse.campaignArn());
```

```
            return campaignResponse.campaignArn();
        } catch (PersonalizeException e) {
            System.err.println(e.awsErrorDetails().errorMessage());
            System.exit(1);
        }
        return null;
    }
```

- Einzelheiten zur API finden Sie CreateCampaignin der AWS SDK for Java 2.x API-Referenz.

`CreateDataset`

Das folgende Codebeispiel zeigt die Verwendung`CreateDataset`.

SDK für Java 2.x

> **Note**
>
> Es gibt noch mehr dazu GitHub. Hier finden Sie das vollständige Beispiel und erfahren, wie Sie das AWS -Code-Beispiel- einrichten und ausführen.

```
    public static String createDataset(PersonalizeClient personalizeClient,
            String datasetName,
            String datasetGroupArn,
            String datasetType,
            String schemaArn) {
        try {
            CreateDatasetRequest request = CreateDatasetRequest.builder()
                    .name(datasetName)
                    .datasetGroupArn(datasetGroupArn)
                    .datasetType(datasetType)
                    .schemaArn(schemaArn)
                    .build();

            String datasetArn = personalizeClient.createDataset(request)
                    .datasetArn();
            System.out.println("Dataset " + datasetName + " created.");
            return datasetArn;

        } catch (PersonalizeException e) {
```

```
            System.err.println(e.awsErrorDetails().errorMessage());
            System.exit(1);
        }
        return "";
    }
```

- Einzelheiten zur API finden Sie CreateDatasetin der AWS SDK for Java 2.x API-Referenz.

`CreateDatasetExportJob`

Das folgende Codebeispiel zeigt die Verwendung`CreateDatasetExportJob`.

SDK für Java 2.x

> **Note**
>
> Es gibt noch mehr dazu GitHub. Hier finden Sie das vollständige Beispiel und erfahren, wie Sie das AWS -Code-Beispiel- einrichten und ausführen.

```
    public static String createDatasetExportJob(PersonalizeClient personalizeClient,
            String jobName,
            String datasetArn,
            IngestionMode ingestionMode,
            String roleArn,
            String s3BucketPath,
            String kmsKeyArn) {

        long waitInMilliseconds = 30 * 1000; // 30 seconds
        String status = null;

        try {

            S3DataConfig exportS3DataConfig =
S3DataConfig.builder().path(s3BucketPath).kmsKeyArn(kmsKeyArn).build();
            DatasetExportJobOutput jobOutput =
DatasetExportJobOutput.builder().s3DataDestination(exportS3DataConfig)
                    .build();

            CreateDatasetExportJobRequest createRequest =
CreateDatasetExportJobRequest.builder()
```

```
                    .jobName(jobName)
                    .datasetArn(datasetArn)
                    .ingestionMode(ingestionMode)
                    .jobOutput(jobOutput)
                    .roleArn(roleArn)
                    .build();

            String datasetExportJobArn =
personalizeClient.createDatasetExportJob(createRequest).datasetExportJobArn();

            DescribeDatasetExportJobRequest describeDatasetExportJobRequest =
DescribeDatasetExportJobRequest.builder()
                    .datasetExportJobArn(datasetExportJobArn)
                    .build();

            long maxTime = Instant.now().getEpochSecond() + 3 * 60 * 60;

            while (Instant.now().getEpochSecond() < maxTime) {

                DatasetExportJob datasetExportJob = personalizeClient
                        .describeDatasetExportJob(describeDatasetExportJobRequest)
                        .datasetExportJob();

                status = datasetExportJob.status();
                System.out.println("Export job status: " + status);

                if (status.equals("ACTIVE") || status.equals("CREATE FAILED")) {
                    return status;
                }
                try {
                    Thread.sleep(waitInMilliseconds);
                } catch (InterruptedException e) {
                    System.out.println(e.getMessage());
                }
            }
        } catch (PersonalizeException e) {
            System.out.println(e.awsErrorDetails().errorMessage());
        }
        return "";
    }
```

- Einzelheiten zur API finden Sie CreateDatasetExportJobin der AWS SDK for Java 2.x API-Referenz.

`CreateDatasetGroup`

Das folgende Codebeispiel zeigt die Verwendung`CreateDatasetGroup`.

SDK für Java 2.x

> **Note**
>
> Es gibt noch mehr dazu GitHub. Hier finden Sie das vollständige Beispiel und erfahren, wie Sie das AWS -Code-Beispiel- einrichten und ausführen.

```
   public static String createDatasetGroup(PersonalizeClient personalizeClient,
String datasetGroupName) {

       try {
           CreateDatasetGroupRequest createDatasetGroupRequest =
CreateDatasetGroupRequest.builder()
                   .name(datasetGroupName)
                   .build();
           return
personalizeClient.createDatasetGroup(createDatasetGroupRequest).datasetGroupArn();
       } catch (PersonalizeException e) {
           System.out.println(e.awsErrorDetails().errorMessage());
       }
       return "";
   }
```

Erstellen Sie eine Domain-Datensatzgruppe.

```
   public static String createDomainDatasetGroup(PersonalizeClient
personalizeClient,
           String datasetGroupName,
           String domain) {

       try {
```

```
            CreateDatasetGroupRequest createDatasetGroupRequest =
CreateDatasetGroupRequest.builder()
                    .name(datasetGroupName)
                    .domain(domain)
                    .build();
            return
personalizeClient.createDatasetGroup(createDatasetGroupRequest).datasetGroupArn();
        } catch (PersonalizeException e) {
            System.out.println(e.awsErrorDetails().errorMessage());
        }
        return "";
    }
```

- Einzelheiten zur API finden Sie CreateDatasetGroupin der AWS SDK for Java 2.x API-Referenz.

`CreateDatasetImportJob`

Das folgende Codebeispiel zeigt die Verwendung`CreateDatasetImportJob`.

SDK für Java 2.x

> **Note**
>
> Es gibt noch mehr dazu GitHub. Hier finden Sie das vollständige Beispiel und erfahren, wie Sie das AWS -Code-Beispiel- einrichten und ausführen.

```
    public static String createPersonalizeDatasetImportJob(PersonalizeClient
personalizeClient,
            String jobName,
            String datasetArn,
            String s3BucketPath,
            String roleArn) {

        long waitInMilliseconds = 60 * 1000;
        String status;
        String datasetImportJobArn;

        try {
```

```
            DataSource importDataSource = DataSource.builder()
                    .dataLocation(s3BucketPath)
                    .build();

            CreateDatasetImportJobRequest createDatasetImportJobRequest =
CreateDatasetImportJobRequest.builder()
                    .datasetArn(datasetArn)
                    .dataSource(importDataSource)
                    .jobName(jobName)
                    .roleArn(roleArn)
                    .build();

            datasetImportJobArn =
personalizeClient.createDatasetImportJob(createDatasetImportJobRequest)
                    .datasetImportJobArn();
            DescribeDatasetImportJobRequest describeDatasetImportJobRequest =
DescribeDatasetImportJobRequest.builder()
                    .datasetImportJobArn(datasetImportJobArn)
                    .build();

            long maxTime = Instant.now().getEpochSecond() + 3 * 60 * 60;

            while (Instant.now().getEpochSecond() < maxTime) {

                DatasetImportJob datasetImportJob = personalizeClient
                        .describeDatasetImportJob(describeDatasetImportJobRequest)
                        .datasetImportJob();

                status = datasetImportJob.status();
                System.out.println("Dataset import job status: " + status);

                if (status.equals("ACTIVE") || status.equals("CREATE FAILED")) {
                    break;
                }
                try {
                    Thread.sleep(waitInMilliseconds);
                } catch (InterruptedException e) {
                    System.out.println(e.getMessage());
                }
            }
            return datasetImportJobArn;

        } catch (PersonalizeException e) {
            System.out.println(e.awsErrorDetails().errorMessage());
```

```
        }
        return "";
    }
```

- Einzelheiten zur API finden Sie CreateDatasetImportJobin der AWS SDK for Java 2.x API-Referenz.

`CreateEventTracker`

Das folgende Codebeispiel zeigt die Verwendung`CreateEventTracker`.

SDK für Java 2.x

> **Note**
>
> Es gibt noch mehr dazu GitHub. Hier finden Sie das vollständige Beispiel und erfahren, wie Sie das AWS -Code-Beispiel- einrichten und ausführen.

```
   public static String createEventTracker(PersonalizeClient personalizeClient,
String eventTrackerName,
           String datasetGroupArn) {

       String eventTrackerId = "";
       String eventTrackerArn;
       long maxTime = 3 * 60 * 60; // 3 hours
       long waitInMilliseconds = 20 * 1000; // 20 seconds
       String status;

       try {

           CreateEventTrackerRequest createEventTrackerRequest =
CreateEventTrackerRequest.builder()
                   .name(eventTrackerName)
                   .datasetGroupArn(datasetGroupArn)
                   .build();

           CreateEventTrackerResponse createEventTrackerResponse =
personalizeClient
                   .createEventTracker(createEventTrackerRequest);
```

```
            eventTrackerArn = createEventTrackerResponse.eventTrackerArn();
            eventTrackerId = createEventTrackerResponse.trackingId();
            System.out.println("Event tracker ARN: " + eventTrackerArn);
            System.out.println("Event tracker ID: " + eventTrackerId);

            maxTime = Instant.now().getEpochSecond() + maxTime;

            DescribeEventTrackerRequest describeRequest =
DescribeEventTrackerRequest.builder()
                    .eventTrackerArn(eventTrackerArn)
                    .build();

            while (Instant.now().getEpochSecond() < maxTime) {

                status =
personalizeClient.describeEventTracker(describeRequest).eventTracker().status();
                System.out.println("EventTracker status: " + status);

                if (status.equals("ACTIVE") || status.equals("CREATE FAILED")) {
                    break;
                }
                try {
                    Thread.sleep(waitInMilliseconds);
                } catch (InterruptedException e) {
                    System.out.println(e.getMessage());
                }
            }
            return eventTrackerId;
        } catch (PersonalizeException e) {
            System.out.println(e.awsErrorDetails().errorMessage());
            System.exit(1);
        }
        return eventTrackerId;
    }
```

- Einzelheiten zur API finden Sie CreateEventTrackerin der AWS SDK for Java 2.x API-Referenz.

`CreateFilter`

Das folgende Codebeispiel zeigt die Verwendung`CreateFilter`.

SDK für Java 2.x

> **Note**
>
> Es gibt noch mehr dazu GitHub. Hier finden Sie das vollständige Beispiel und erfahren, wie Sie das AWS -Code-Beispiel- einrichten und ausführen.

```
public static String createFilter(PersonalizeClient personalizeClient,
        String filterName,
        String datasetGroupArn,
        String filterExpression) {
    try {
        CreateFilterRequest request = CreateFilterRequest.builder()
                .name(filterName)
                .datasetGroupArn(datasetGroupArn)
                .filterExpression(filterExpression)
                .build();

        return personalizeClient.createFilter(request).filterArn();
    } catch (PersonalizeException e) {
        System.err.println(e.awsErrorDetails().errorMessage());
        System.exit(1);
    }
    return "";
}
```

- Einzelheiten zur API finden Sie CreateFilterin der AWS SDK for Java 2.x API-Referenz.

`CreateRecommender`

Das folgende Codebeispiel zeigt die Verwendung`CreateRecommender`.

SDK für Java 2.x

> **Note**
>
> Es gibt noch mehr dazu GitHub. Hier finden Sie das vollständige Beispiel und erfahren, wie Sie das AWS -Code-Beispiel- einrichten und ausführen.

```
    public static String createRecommender(PersonalizeClient personalizeClient,
            String name,
            String datasetGroupArn,
            String recipeArn) {

        long maxTime = 0;
        long waitInMilliseconds = 30 * 1000; // 30 seconds
        String recommenderStatus = "";

        try {
            CreateRecommenderRequest createRecommenderRequest =
CreateRecommenderRequest.builder()
                    .datasetGroupArn(datasetGroupArn)
                    .name(name)
                    .recipeArn(recipeArn)
                    .build();

            CreateRecommenderResponse recommenderResponse = personalizeClient
                    .createRecommender(createRecommenderRequest);
            String recommenderArn = recommenderResponse.recommenderArn();
            System.out.println("The recommender ARN is " + recommenderArn);

            DescribeRecommenderRequest describeRecommenderRequest =
DescribeRecommenderRequest.builder()
                    .recommenderArn(recommenderArn)
                    .build();

            maxTime = Instant.now().getEpochSecond() + 3 * 60 * 60;

            while (Instant.now().getEpochSecond() < maxTime) {

                recommenderStatus =
personalizeClient.describeRecommender(describeRecommenderRequest).recommender()
                        .status();
                System.out.println("Recommender status: " + recommenderStatus);

                if (recommenderStatus.equals("ACTIVE") ||
recommenderStatus.equals("CREATE FAILED")) {
                    break;
                }
                try {
                    Thread.sleep(waitInMilliseconds);
                } catch (InterruptedException e) {
```

```
                    System.out.println(e.getMessage());
                }
            }
            return recommenderArn;

        } catch (PersonalizeException e) {
            System.err.println(e.awsErrorDetails().errorMessage());
            System.exit(1);
        }
        return "";
    }
```

- Einzelheiten zur API finden Sie CreateRecommenderin der AWS SDK for Java 2.x API-Referenz.

`CreateSchema`

Das folgende Codebeispiel zeigt die Verwendung`CreateSchema`.

SDK für Java 2.x

> **Note**
>
> Es gibt noch mehr dazu GitHub. Hier finden Sie das vollständige Beispiel und erfahren, wie Sie das AWS -Code-Beispiel- einrichten und ausführen.

```
    public static String createSchema(PersonalizeClient personalizeClient, String
schemaName, String filePath) {

        String schema = null;
        try {
            schema = new String(Files.readAllBytes(Paths.get(filePath)));
        } catch (IOException e) {
            System.out.println(e.getMessage());
        }

        try {
            CreateSchemaRequest createSchemaRequest = CreateSchemaRequest.builder()
                    .name(schemaName)
```

```
                    .schema(schema)
                    .build();

            String schemaArn =
personalizeClient.createSchema(createSchemaRequest).schemaArn();

            System.out.println("Schema arn: " + schemaArn);

            return schemaArn;

        } catch (PersonalizeException e) {
            System.err.println(e.awsErrorDetails().errorMessage());
            System.exit(1);
        }
        return "";
    }
```

Erstellen Sie ein Schema mit einer Domain.

```
    public static String createDomainSchema(PersonalizeClient personalizeClient,
String schemaName, String domain,
            String filePath) {

        String schema = null;
        try {
            schema = new String(Files.readAllBytes(Paths.get(filePath)));
        } catch (IOException e) {
            System.out.println(e.getMessage());
        }

        try {
            CreateSchemaRequest createSchemaRequest = CreateSchemaRequest.builder()
                    .name(schemaName)
                    .domain(domain)
                    .schema(schema)
                    .build();

            String schemaArn =
personalizeClient.createSchema(createSchemaRequest).schemaArn();

            System.out.println("Schema arn: " + schemaArn);
```

```
            return schemaArn;

        } catch (PersonalizeException e) {
            System.err.println(e.awsErrorDetails().errorMessage());
            System.exit(1);
        }
        return "";
    }
```

- Einzelheiten zur API finden Sie CreateSchemain der AWS SDK for Java 2.x API-Referenz.

`CreateSolution`

Das folgende Codebeispiel zeigt die Verwendung`CreateSolution`.

SDK für Java 2.x

> **Note**
>
> Es gibt noch mehr dazu GitHub. Hier finden Sie das vollständige Beispiel und erfahren, wie Sie das AWS -Code-Beispiel- einrichten und ausführen.

```
   public static String createPersonalizeSolution(PersonalizeClient
personalizeClient,
            String datasetGroupArn,
            String solutionName,
            String recipeArn) {

        try {
            CreateSolutionRequest solutionRequest = CreateSolutionRequest.builder()
                    .name(solutionName)
                    .datasetGroupArn(datasetGroupArn)
                    .recipeArn(recipeArn)
                    .build();

            CreateSolutionResponse solutionResponse =
personalizeClient.createSolution(solutionRequest);
            return solutionResponse.solutionArn();

        } catch (PersonalizeException e) {
```

```
            System.err.println(e.awsErrorDetails().errorMessage());
            System.exit(1);
        }
        return "";
    }
```

- Einzelheiten zur API finden Sie CreateSolutionin der AWS SDK for Java 2.x API-Referenz.

`CreateSolutionVersion`

Das folgende Codebeispiel zeigt die Verwendung`CreateSolutionVersion`.

SDK für Java 2.x

> **Note**
>
> Es gibt noch mehr dazu GitHub. Hier finden Sie das vollständige Beispiel und erfahren, wie Sie das AWS -Code-Beispiel- einrichten und ausführen.

```
   public static String createPersonalizeSolutionVersion(PersonalizeClient
personalizeClient, String solutionArn) {
       long maxTime = 0;
       long waitInMilliseconds = 30 * 1000; // 30 seconds
       String solutionStatus = "";
       String solutionVersionStatus = "";
       String solutionVersionArn = "";

       try {
           DescribeSolutionRequest describeSolutionRequest =
DescribeSolutionRequest.builder()
                   .solutionArn(solutionArn)
                   .build();

           maxTime = Instant.now().getEpochSecond() + 3 * 60 * 60;

           // Wait until solution is active.
           while (Instant.now().getEpochSecond() < maxTime) {

               solutionStatus =
personalizeClient.describeSolution(describeSolutionRequest).solution().status();
```

```
                System.out.println("Solution status: " + solutionStatus);

                if (solutionStatus.equals("ACTIVE") || solutionStatus.equals("CREATE
FAILED")) {
                    break;
                }
                try {
                    Thread.sleep(waitInMilliseconds);
                } catch (InterruptedException e) {
                    System.out.println(e.getMessage());
                }
            }

            if (solutionStatus.equals("ACTIVE")) {

                CreateSolutionVersionRequest createSolutionVersionRequest =
CreateSolutionVersionRequest.builder()
                        .solutionArn(solutionArn)
                        .build();

                CreateSolutionVersionResponse createSolutionVersionResponse =
personalizeClient
                        .createSolutionVersion(createSolutionVersionRequest);
                solutionVersionArn =
createSolutionVersionResponse.solutionVersionArn();

                System.out.println("Solution version ARN: " + solutionVersionArn);

                DescribeSolutionVersionRequest describeSolutionVersionRequest =
DescribeSolutionVersionRequest.builder()
                        .solutionVersionArn(solutionVersionArn)
                        .build();

                while (Instant.now().getEpochSecond() < maxTime) {

                    solutionVersionStatus =
personalizeClient.describeSolutionVersion(describeSolutionVersionRequest)
                            .solutionVersion().status();
                    System.out.println("Solution version status: " +
solutionVersionStatus);

                    if (solutionVersionStatus.equals("ACTIVE") ||
solutionVersionStatus.equals("CREATE FAILED")) {
                        break;
```

```
                    }
                    try {
                        Thread.sleep(waitInMilliseconds);
                    } catch (InterruptedException e) {
                        System.out.println(e.getMessage());
                    }
                }
                return solutionVersionArn;
            }
        } catch (PersonalizeException e) {
            System.err.println(e.awsErrorDetails().errorMessage());
            System.exit(1);
        }
        return "";
    }
```

- Einzelheiten zur API finden Sie CreateSolutionVersionin der AWS SDK for Java 2.x API-Referenz.

`DeleteCampaign`

Das folgende Codebeispiel zeigt die Verwendung`DeleteCampaign`.

SDK für Java 2.x

> **Note**
>
> Es gibt noch mehr dazu GitHub. Hier finden Sie das vollständige Beispiel und erfahren, wie Sie das AWS -Code-Beispiel- einrichten und ausführen.

```
   public static void deleteSpecificCampaign(PersonalizeClient personalizeClient,
String campaignArn) {
       try {
           DeleteCampaignRequest campaignRequest = DeleteCampaignRequest.builder()
                   .campaignArn(campaignArn)
                   .build();

           personalizeClient.deleteCampaign(campaignRequest);
           System.out.println("Delete request sent successfully.");
```

```
        } catch (PersonalizeException e) {
            System.err.println("Error deleting campaign: " +
 e.awsErrorDetails().errorMessage());
            throw new RuntimeException(e);
        }
    }
}
```

- Einzelheiten zur API finden Sie DeleteCampaignin der AWS SDK for Java 2.x API-Referenz.

`DeleteEventTracker`

Das folgende Codebeispiel zeigt die Verwendung`DeleteEventTracker`.

SDK für Java 2.x

> **Note**
>
> Es gibt noch mehr dazu GitHub. Hier finden Sie das vollständige Beispiel und erfahren, wie Sie das AWS -Code-Beispiel- einrichten und ausführen.

```
   public static void deleteEventTracker(PersonalizeClient personalizeClient,
 String eventTrackerArn) {
        try {
            DeleteEventTrackerRequest deleteEventTrackerRequest =
 DeleteEventTrackerRequest.builder()
                    .eventTrackerArn(eventTrackerArn)
                    .build();

            int status =
 personalizeClient.deleteEventTracker(deleteEventTrackerRequest).sdkHttpResponse().statusCod

            System.out.println("Status code:" + status);

        } catch (PersonalizeException e) {
            System.err.println(e.awsErrorDetails().errorMessage());
            System.exit(1);
        }
    }
```

- Einzelheiten zur API finden Sie DeleteEventTrackerin der AWS SDK for Java 2.x API-Referenz.

`DeleteSolution`

Das folgende Codebeispiel zeigt die Verwendung`DeleteSolution`.

SDK für Java 2.x

> **Note**
>
> Es gibt noch mehr dazu GitHub. Hier finden Sie das vollständige Beispiel und erfahren, wie Sie das AWS -Code-Beispiel- einrichten und ausführen.

```
   public static void deleteGivenSolution(PersonalizeClient personalizeClient,
String solutionArn) {

       try {
           DeleteSolutionRequest solutionRequest = DeleteSolutionRequest.builder()
                   .solutionArn(solutionArn)
                   .build();

           personalizeClient.deleteSolution(solutionRequest);
           System.out.println("Done");

       } catch (PersonalizeException e) {
           System.err.println(e.awsErrorDetails().errorMessage());
           System.exit(1);
       }
   }
```

- Einzelheiten zur API finden Sie DeleteSolutionin der AWS SDK for Java 2.x API-Referenz.

`DescribeCampaign`

Das folgende Codebeispiel zeigt die Verwendung`DescribeCampaign`.

SDK für Java 2.x

> **Note**
>
> Es gibt noch mehr dazu GitHub. Hier finden Sie das vollständige Beispiel und erfahren, wie Sie das AWS -Code-Beispiel- einrichten und ausführen.

```
   public static void describeSpecificCampaign(PersonalizeClient personalizeClient,
String campaignArn) {

       try {
           DescribeCampaignRequest campaignRequest =
DescribeCampaignRequest.builder()
                   .campaignArn(campaignArn)
                   .build();

           DescribeCampaignResponse campaignResponse =
personalizeClient.describeCampaign(campaignRequest);
           Campaign myCampaign = campaignResponse.campaign();
           System.out.println("The Campaign name is " + myCampaign.name());
           System.out.println("The Campaign status is " + myCampaign.status());

       } catch (PersonalizeException e) {
           System.err.println(e.awsErrorDetails().errorMessage());
           System.exit(1);
       }
   }
```

- Einzelheiten zur API finden Sie DescribeCampaignin der AWS SDK for Java 2.x API-Referenz.

`DescribeRecipe`

Das folgende Codebeispiel zeigt die Verwendung`DescribeRecipe`.

SDK für Java 2.x

> **Note**
>
> Es gibt noch mehr dazu GitHub. Hier finden Sie das vollständige Beispiel und erfahren, wie Sie das AWS -Code-Beispiel- einrichten und ausführen.

```
   public static void describeSpecificRecipe(PersonalizeClient personalizeClient,
String recipeArn) {

       try {
           DescribeRecipeRequest recipeRequest = DescribeRecipeRequest.builder()
                   .recipeArn(recipeArn)
                   .build();

           DescribeRecipeResponse recipeResponse =
personalizeClient.describeRecipe(recipeRequest);
           System.out.println("The recipe name is " +
recipeResponse.recipe().name());

       } catch (PersonalizeException e) {
           System.err.println(e.awsErrorDetails().errorMessage());
           System.exit(1);
       }
   }
```

- Einzelheiten zur API finden Sie DescribeRecipein der AWS SDK for Java 2.x API-Referenz.

`DescribeSolution`

Das folgende Codebeispiel zeigt die Verwendung`DescribeSolution`.

SDK für Java 2.x

> **Note**
>
> Es gibt noch mehr dazu GitHub. Hier finden Sie das vollständige Beispiel und erfahren, wie Sie das AWS -Code-Beispiel- einrichten und ausführen.

```
   public static void describeSpecificSolution(PersonalizeClient personalizeClient,
String solutionArn) {

       try {
           DescribeSolutionRequest solutionRequest =
DescribeSolutionRequest.builder()
                   .solutionArn(solutionArn)
                   .build();

           DescribeSolutionResponse response =
personalizeClient.describeSolution(solutionRequest);
           System.out.println("The Solution name is " +
response.solution().name());

       } catch (PersonalizeException e) {
           System.err.println(e.awsErrorDetails().errorMessage());
           System.exit(1);
       }
   }
```

- Einzelheiten zur API finden Sie DescribeSolutionin der AWS SDK for Java 2.x API-Referenz.

`ListCampaigns`

Das folgende Codebeispiel zeigt die Verwendung`ListCampaigns`.

SDK für Java 2.x

> **Note**
>
> Es gibt noch mehr dazu GitHub. Hier finden Sie das vollständige Beispiel und erfahren, wie Sie das AWS -Code-Beispiel- einrichten und ausführen.

```
   public static void listAllCampaigns(PersonalizeClient personalizeClient, String
solutionArn) {

       try {
           ListCampaignsRequest campaignsRequest = ListCampaignsRequest.builder()
                   .maxResults(10)
```

```
                    .solutionArn(solutionArn)
                    .build();

            ListCampaignsResponse response =
personalizeClient.listCampaigns(campaignsRequest);
            List<CampaignSummary> campaigns = response.campaigns();
            for (CampaignSummary campaign : campaigns) {
                System.out.println("Campaign name is : " + campaign.name());
                System.out.println("Campaign ARN is : " + campaign.campaignArn());
            }

        } catch (PersonalizeException e) {
            System.err.println(e.awsErrorDetails().errorMessage());
            System.exit(1);
        }
    }
```

- Einzelheiten zur API finden Sie ListCampaignsin der AWS SDK for Java 2.x API-Referenz.

`ListDatasetGroups`

Das folgende Codebeispiel zeigt die Verwendung`ListDatasetGroups`.

SDK für Java 2.x

> **Note**
>
> Es gibt noch mehr dazu GitHub. Hier finden Sie das vollständige Beispiel und erfahren, wie Sie das AWS -Code-Beispiel- einrichten und ausführen.

```
    public static void listDSGroups(PersonalizeClient personalizeClient) {

        try {
            ListDatasetGroupsRequest groupsRequest =
ListDatasetGroupsRequest.builder()
                    .maxResults(15)
                    .build();

            ListDatasetGroupsResponse groupsResponse =
personalizeClient.listDatasetGroups(groupsRequest);
```

```
            List<DatasetGroupSummary> groups = groupsResponse.datasetGroups();
            for (DatasetGroupSummary group : groups) {
                System.out.println("The DataSet name is : " + group.name());
                System.out.println("The DataSet ARN is : " +
group.datasetGroupArn());
            }

        } catch (PersonalizeException e) {
            System.err.println(e.awsErrorDetails().errorMessage());
            System.exit(1);
        }
    }
```

- Einzelheiten zur API finden Sie ListDatasetGroupsin der AWS SDK for Java 2.x API-Referenz.

`ListRecipes`

Das folgende Codebeispiel zeigt die Verwendung`ListRecipes`.

SDK für Java 2.x

> **Note**
>
> Es gibt noch mehr dazu GitHub. Hier finden Sie das vollständige Beispiel und erfahren, wie Sie das AWS -Code-Beispiel- einrichten und ausführen.

```
    public static void listAllRecipes(PersonalizeClient personalizeClient) {

        try {
            ListRecipesRequest recipesRequest = ListRecipesRequest.builder()
                    .maxResults(15)
                    .build();

            ListRecipesResponse response =
personalizeClient.listRecipes(recipesRequest);
            List<RecipeSummary> recipes = response.recipes();
            for (RecipeSummary recipe : recipes) {
                System.out.println("The recipe ARN is: " + recipe.recipeArn());
                System.out.println("The recipe name is: " + recipe.name());
            }
```

```
        } catch (PersonalizeException e) {
            System.err.println(e.awsErrorDetails().errorMessage());
            System.exit(1);
        }
    }
```

- Einzelheiten zur API finden Sie ListRecipesin der AWS SDK for Java 2.x API-Referenz.

`ListSolutions`

Das folgende Codebeispiel zeigt die Verwendung`ListSolutions`.

SDK für Java 2.x

> **Note**
>
> Es gibt noch mehr dazu GitHub. Hier finden Sie das vollständige Beispiel und erfahren, wie Sie das AWS -Code-Beispiel- einrichten und ausführen.

```
   public static void listAllSolutions(PersonalizeClient personalizeClient, String
datasetGroupArn) {

        try {
            ListSolutionsRequest solutionsRequest = ListSolutionsRequest.builder()
                    .maxResults(10)
                    .datasetGroupArn(datasetGroupArn)
                    .build();

            ListSolutionsResponse response =
personalizeClient.listSolutions(solutionsRequest);
            List<SolutionSummary> solutions = response.solutions();
            for (SolutionSummary solution : solutions) {
                System.out.println("The solution ARN is: " +
solution.solutionArn());
                System.out.println("The solution name is: " + solution.name());
            }

        } catch (PersonalizeException e) {
            System.err.println(e.awsErrorDetails().errorMessage());
```

```
            System.exit(1);
        }
    }
```

- Einzelheiten zur API finden Sie ListSolutionsin der AWS SDK for Java 2.x API-Referenz.

`UpdateCampaign`

Das folgende Codebeispiel zeigt die Verwendung`UpdateCampaign`.

SDK für Java 2.x

> **Note**
>
> Es gibt noch mehr dazu GitHub. Hier finden Sie das vollständige Beispiel und erfahren, wie Sie das AWS -Code-Beispiel- einrichten und ausführen.

```
    public static String updateCampaign(PersonalizeClient personalizeClient,
            String campaignArn,
            String solutionVersionArn,
            Integer minProvisionedTPS) {

        try {
            // build the updateCampaignRequest
            UpdateCampaignRequest updateCampaignRequest =
UpdateCampaignRequest.builder()
                    .campaignArn(campaignArn)
                    .solutionVersionArn(solutionVersionArn)
                    .minProvisionedTPS(minProvisionedTPS)
                    .build();

            // update the campaign
            personalizeClient.updateCampaign(updateCampaignRequest);

            DescribeCampaignRequest campaignRequest =
DescribeCampaignRequest.builder()
                    .campaignArn(campaignArn)
                    .build();
```

```
            DescribeCampaignResponse campaignResponse =
personalizeClient.describeCampaign(campaignRequest);
            Campaign updatedCampaign = campaignResponse.campaign();

            System.out.println("The Campaign status is " +
updatedCampaign.status());
            return updatedCampaign.status();

        } catch (PersonalizeException e) {
            System.err.println(e.awsErrorDetails().errorMessage());
            System.exit(1);
        }
        return "";
    }
```

- Einzelheiten zur API finden Sie UpdateCampaignin der AWS SDK for Java 2.x API-Referenz.

Beispiele für Amazon Personalize Events unter Verwendung von SDK für Java 2.x

Die folgenden Codebeispiele zeigen Ihnen, wie Sie mithilfe von Amazon Personalize Events Aktionen ausführen und allgemeine Szenarien implementieren. AWS SDK for Java 2.x

Aktionen sind Codeauszüge aus größeren Programmen und müssen im Kontext ausgeführt werden. Während Aktionen Ihnen zeigen, wie Sie einzelne Service-Funktionen aufrufen, können Sie Aktionen im Kontext der zugehörigen Szenarien anzeigen.

Jedes Beispiel enthält einen Link zum vollständigen Quellcode, wo Sie Anweisungen zum Einrichten und Ausführen des Codes im Kodex finden.

Themen

- Aktionen

Aktionen

`PutEvents`

Das folgende Codebeispiel zeigt, wie Sie`PutEvents`.

SDK für Java 2.x

> **Note**
>
> Es gibt noch mehr dazu GitHub. Hier finden Sie das vollständige Beispiel und erfahren, wie Sie das AWS -Code-Beispiel- einrichten und ausführen.

```
        public static int putItems(PersonalizeEventsClient personalizeEventsClient,
                        String datasetArn,
                        String item1Id,
                        String item1PropertyName,
                        String item1PropertyValue,
                        String item2Id,
                        String item2PropertyName,
                        String item2PropertyValue) {

                int responseCode = 0;
                ArrayList<Item> items = new ArrayList<>();

                try {
                        Item item1 = Item.builder()
                                        .itemId(item1Id)
                                        .properties(String.format("{\"%1$s\": \"%2$s
\"}",
                                                        item1PropertyName,
 item1PropertyValue))
                                        .build();

                        items.add(item1);

                        Item item2 = Item.builder()
                                        .itemId(item2Id)
                                        .properties(String.format("{\"%1$s\": \"%2$s
\"}",
                                                        item2PropertyName,
 item2PropertyValue))
                                        .build();

                        items.add(item2);

                        PutItemsRequest putItemsRequest = PutItemsRequest.builder()
```

```
                                        .datasetArn(datasetArn)
                                        .items(items)
                                        .build();

                        responseCode =
personalizeEventsClient.putItems(putItemsRequest).sdkHttpResponse().statusCode();
                        System.out.println("Response code: " + responseCode);
                        return responseCode;

                } catch (PersonalizeEventsException e) {
                        System.out.println(e.awsErrorDetails().errorMessage());
                }
                return responseCode;
        }
```

- Einzelheiten zur API finden Sie PutEventsin der AWS SDK for Java 2.x API-Referenz.

`PutUsers`

Das folgende Codebeispiel zeigt die Verwendung`PutUsers`.

SDK für Java 2.x

> **Note**
>
> Es gibt noch mehr dazu GitHub. Hier finden Sie das vollständige Beispiel und erfahren, wie Sie das AWS -Code-Beispiel- einrichten und ausführen.

```
        public static int putUsers(PersonalizeEventsClient personalizeEventsClient,
                        String datasetArn,
                        String user1Id,
                        String user1PropertyName,
                        String user1PropertyValue,
                        String user2Id,
                        String user2PropertyName,
                        String user2PropertyValue) {

                int responseCode = 0;
                ArrayList<User> users = new ArrayList<>();
```

```
                try {
                        User user1 = User.builder()
                                        .userId(user1Id)
                                        .properties(String.format("{\"%1$s\": \"%2$s
\"}",
                                                        user1PropertyName,
 user1PropertyValue))
                                        .build();

                        users.add(user1);

                        User user2 = User.builder()
                                        .userId(user2Id)
                                        .properties(String.format("{\"%1$s\": \"%2$s
\"}",
                                                        user2PropertyName,
 user2PropertyValue))
                                        .build();

                        users.add(user2);

                        PutUsersRequest putUsersRequest = PutUsersRequest.builder()
                                        .datasetArn(datasetArn)
                                        .users(users)
                                        .build();

                        responseCode =
 personalizeEventsClient.putUsers(putUsersRequest).sdkHttpResponse().statusCode();
                        System.out.println("Response code: " + responseCode);
                        return responseCode;

                } catch (PersonalizeEventsException e) {
                        System.out.println(e.awsErrorDetails().errorMessage());
                }
                return responseCode;
        }
```

- Einzelheiten zur API finden Sie PutUsersin der AWS SDK for Java 2.x API-Referenz.

Beispiele für Amazon Personalize Runtime unter Verwendung von SDK für Java 2.x

Die folgenden Codebeispiele zeigen Ihnen, wie Sie AWS SDK for Java 2.x mit Amazon Personalize Runtime Aktionen ausführen und allgemeine Szenarien implementieren.

Aktionen sind Codeauszüge aus größeren Programmen und müssen im Kontext ausgeführt werden. Während Aktionen Ihnen zeigen, wie Sie einzelne Service-Funktionen aufrufen, können Sie Aktionen im Kontext der zugehörigen Szenarien anzeigen.

Jedes Beispiel enthält einen Link zum vollständigen Quellcode, wo Sie Anweisungen zum Einrichten und Ausführen des Codes im Kodex finden.

Themen

- Aktionen

Aktionen

`GetPersonalizedRanking`

Das folgende Codebeispiel zeigt, wie Sie`GetPersonalizedRanking`.

SDK für Java 2.x

> **Note**
>
> Es gibt noch mehr dazu GitHub. Hier finden Sie das vollständige Beispiel und erfahren, wie Sie das AWS -Code-Beispiel- einrichten und ausführen.

```
   public static List<PredictedItem> getRankedRecs(PersonalizeRuntimeClient
personalizeRuntimeClient,
           String campaignArn,
           String userId,
           ArrayList<String> items) {

       try {
           GetPersonalizedRankingRequest rankingRecommendationsRequest =
GetPersonalizedRankingRequest.builder()
```

```
                    .campaignArn(campaignArn)
                    .userId(userId)
                    .inputList(items)
                    .build();

            GetPersonalizedRankingResponse recommendationsResponse =
personalizeRuntimeClient
                    .getPersonalizedRanking(rankingRecommendationsRequest);
            List<PredictedItem> rankedItems =
recommendationsResponse.personalizedRanking();
            int rank = 1;
            for (PredictedItem item : rankedItems) {
                System.out.println("Item ranked at position " + rank + " details");
                System.out.println("Item Id is : " + item.itemId());
                System.out.println("Item score is : " + item.score());
                System.out.println("--------------------------------------------");
                rank++;
            }
            return rankedItems;
        } catch (PersonalizeRuntimeException e) {
            System.err.println(e.awsErrorDetails().errorMessage());
            System.exit(1);
        }
        return null;
    }
```

- Einzelheiten zur API finden Sie GetPersonalizedRankingin der AWS SDK for Java 2.x API-Referenz.

`GetRecommendations`

Das folgende Codebeispiel zeigt die Verwendung`GetRecommendations`.

SDK für Java 2.x

> **Note**
>
> Es gibt noch mehr dazu GitHub. Hier finden Sie das vollständige Beispiel und erfahren, wie Sie das AWS -Code-Beispiel- einrichten und ausführen.

Rufen Sie eine Liste von empfohlenen Artikeln ab.

```
   public static void getRecs(PersonalizeRuntimeClient personalizeRuntimeClient,
String campaignArn, String userId) {

       try {
           GetRecommendationsRequest recommendationsRequest =
GetRecommendationsRequest.builder()
                   .campaignArn(campaignArn)
                   .numResults(20)
                   .userId(userId)
                   .build();

           GetRecommendationsResponse recommendationsResponse =
personalizeRuntimeClient
                   .getRecommendations(recommendationsRequest);
           List<PredictedItem> items = recommendationsResponse.itemList();
           for (PredictedItem item : items) {
               System.out.println("Item Id is : " + item.itemId());
               System.out.println("Item score is : " + item.score());
           }

       } catch (AwsServiceException e) {
           System.err.println(e.awsErrorDetails().errorMessage());
           System.exit(1);
       }
   }
```

Rufen Sie eine Liste von empfohlenen Artikeln von einem Empfehler ab, der in einer Domain-Datensatzgruppe erstellt wurde.

```
   public static void getRecs(PersonalizeRuntimeClient personalizeRuntimeClient,
String recommenderArn,
           String userId) {

       try {
           GetRecommendationsRequest recommendationsRequest =
GetRecommendationsRequest.builder()
                   .recommenderArn(recommenderArn)
                   .numResults(20)
                   .userId(userId)
                   .build();
```

```
            GetRecommendationsResponse recommendationsResponse =
personalizeRuntimeClient
                    .getRecommendations(recommendationsRequest);
            List<PredictedItem> items = recommendationsResponse.itemList();

            for (PredictedItem item : items) {
                System.out.println("Item Id is : " + item.itemId());
                System.out.println("Item score is : " + item.score());
            }
        } catch (AwsServiceException e) {
            System.err.println(e.awsErrorDetails().errorMessage());
            System.exit(1);
        }
    }
```

Verwenden Sie einen Filter, wenn Sie Empfehlungen anfordern.

```
    public static void getFilteredRecs(PersonalizeRuntimeClient
personalizeRuntimeClient,
            String campaignArn,
            String userId,
            String filterArn,
            String parameter1Name,
            String parameter1Value1,
            String parameter1Value2,
            String parameter2Name,
            String parameter2Value) {

        try {

            Map<String, String> filterValues = new HashMap<>();

            filterValues.put(parameter1Name, String.format("\"%1$s\",\"%2$s\"",
                    parameter1Value1, parameter1Value2));
            filterValues.put(parameter2Name, String.format("\"%1$s\"",
                    parameter2Value));

            GetRecommendationsRequest recommendationsRequest =
GetRecommendationsRequest.builder()
                    .campaignArn(campaignArn)
                    .numResults(20)
```

```
                    .userId(userId)
                    .filterArn(filterArn)
                    .filterValues(filterValues)
                    .build();

            GetRecommendationsResponse recommendationsResponse =
personalizeRuntimeClient
                    .getRecommendations(recommendationsRequest);
            List<PredictedItem> items = recommendationsResponse.itemList();

            for (PredictedItem item : items) {
                System.out.println("Item Id is : " + item.itemId());
                System.out.println("Item score is : " + item.score());
            }
        } catch (PersonalizeRuntimeException e) {
            System.err.println(e.awsErrorDetails().errorMessage());
            System.exit(1);
        }
    }
```

- Einzelheiten zur API finden Sie GetRecommendationsin der AWS SDK for Java 2.x API-Referenz.

Beispiele für Amazon Pinpoint unter Verwendung von SDK für Java 2.x

Die folgenden Codebeispiele zeigen Ihnen, wie Sie mithilfe von Amazon Pinpoint Aktionen ausführen und allgemeine Szenarien implementieren. AWS SDK for Java 2.x

Aktionen sind Codeauszüge aus größeren Programmen und müssen im Kontext ausgeführt werden. Während Aktionen Ihnen zeigen, wie Sie einzelne Service-Funktionen aufrufen, können Sie Aktionen im Kontext der zugehörigen Szenarien anzeigen.

Jedes Beispiel enthält einen Link zum vollständigen Quellcode, wo Sie Anweisungen zum Einrichten und Ausführen des Codes im Kodex finden.

Themen

- Aktionen

Aktionen

`CreateApp`

Das folgende Codebeispiel zeigt, wie Sie`CreateApp`.

SDK für Java 2.x

> **Note**
>
> Es gibt noch mehr dazu GitHub. Hier finden Sie das vollständige Beispiel und erfahren, wie Sie das AWS -Code-Beispiel- einrichten und ausführen.

```
import software.amazon.awssdk.regions.Region;
import software.amazon.awssdk.services.pinpoint.PinpointClient;
import software.amazon.awssdk.services.pinpoint.model.CreateAppRequest;
import software.amazon.awssdk.services.pinpoint.model.CreateAppResponse;
import software.amazon.awssdk.services.pinpoint.model.CreateApplicationRequest;
import software.amazon.awssdk.services.pinpoint.model.PinpointException;

/**
 * Before running this Java V2 code example, set up your development
 * environment, including your credentials.
 *
 * For more information, see the following documentation topic:
 *
 * https://docs.aws.amazon.com/sdk-for-java/latest/developer-guide/get-started.html
 */
public class CreateApp {
    public static void main(String[] args) {
        final String usage = """

                 Usage:  <appName>

                 Where:
                  appName - The name of the application to create.

                """;

        if (args.length != 1) {
            System.out.println(usage);
```

```
            System.exit(1);
        }
        String appName = args[0];
        System.out.println("Creating an application with name: " + appName);

        PinpointClient pinpoint = PinpointClient.builder()
                .region(Region.US_EAST_1)
                .build();

        String appID = createApplication(pinpoint, appName);
        System.out.println("App ID is: " + appID);
        pinpoint.close();
    }

    public static String createApplication(PinpointClient pinpoint, String appName)
 {
        try {
            CreateApplicationRequest appRequest = CreateApplicationRequest.builder()
                    .name(appName)
                    .build();

            CreateAppRequest request = CreateAppRequest.builder()
                    .createApplicationRequest(appRequest)
                    .build();

            CreateAppResponse result = pinpoint.createApp(request);
            return result.applicationResponse().id();

        } catch (PinpointException e) {
            System.err.println(e.awsErrorDetails().errorMessage());
            System.exit(1);
        }
        return "";
    }
}
```

- Einzelheiten zur API finden Sie CreateAppin der AWS SDK for Java 2.x API-Referenz.

`CreateCampaign`

Das folgende Codebeispiel zeigt die Verwendung`CreateCampaign`.

SDK für Java 2.x

> **Note**
>
> Es gibt noch mehr dazu GitHub. Hier finden Sie das vollständige Beispiel und erfahren, wie Sie das AWS -Code-Beispiel- einrichten und ausführen.

Erstellen Sie eine Kampagne.

```
import software.amazon.awssdk.regions.Region;
import software.amazon.awssdk.services.pinpoint.PinpointClient;
import software.amazon.awssdk.services.pinpoint.model.CampaignResponse;
import software.amazon.awssdk.services.pinpoint.model.Message;
import software.amazon.awssdk.services.pinpoint.model.Schedule;
import software.amazon.awssdk.services.pinpoint.model.Action;
import software.amazon.awssdk.services.pinpoint.model.MessageConfiguration;
import software.amazon.awssdk.services.pinpoint.model.WriteCampaignRequest;
import software.amazon.awssdk.services.pinpoint.model.CreateCampaignResponse;
import software.amazon.awssdk.services.pinpoint.model.CreateCampaignRequest;
import software.amazon.awssdk.services.pinpoint.model.PinpointException;

/**
 * Before running this Java V2 code example, set up your development
 * environment, including your credentials.
 *
 * For more information, see the following documentation topic:
 *
 * https://docs.aws.amazon.com/sdk-for-java/latest/developer-guide/get-started.html
 */
public class CreateCampaign {
    public static void main(String[] args) {

        final String usage = """

                Usage:   <appId> <segmentId>

                Where:
                  appId - The ID of the application to create the campaign in.
                  segmentId - The ID of the segment to create the campaign from.
                """;

        if (args.length != 2) {
```

```
            System.out.println(usage);
            System.exit(1);
        }

        String appId = args[0];
        String segmentId = args[1];
        PinpointClient pinpoint = PinpointClient.builder()
                .region(Region.US_EAST_1)
                .build();

        createPinCampaign(pinpoint, appId, segmentId);
        pinpoint.close();
    }

    public static void createPinCampaign(PinpointClient pinpoint, String appId,
String segmentId) {
        CampaignResponse result = createCampaign(pinpoint, appId, segmentId);
        System.out.println("Campaign " + result.name() + " created.");
        System.out.println(result.description());
    }

    public static CampaignResponse createCampaign(PinpointClient client, String
appID, String segmentID) {

        try {
            Schedule schedule = Schedule.builder()
                    .startTime("IMMEDIATE")
                    .build();

            Message defaultMessage = Message.builder()
                    .action(Action.OPEN_APP)
                    .body("My message body.")
                    .title("My message title.")
                    .build();

            MessageConfiguration messageConfiguration =
MessageConfiguration.builder()
                    .defaultMessage(defaultMessage)
                    .build();

            WriteCampaignRequest request = WriteCampaignRequest.builder()
                    .description("My description")
                    .schedule(schedule)
                    .name("MyCampaign")
```

```
                    .segmentId(segmentID)
                    .messageConfiguration(messageConfiguration)
                    .build();

            CreateCampaignResponse result =
 client.createCampaign(CreateCampaignRequest.builder()
                    .applicationId(appID)
                    .writeCampaignRequest(request).build());

            System.out.println("Campaign ID: " + result.campaignResponse().id());
            return result.campaignResponse();

        } catch (PinpointException e) {
            System.err.println(e.awsErrorDetails().errorMessage());
            System.exit(1);
        }

        return null;
    }
}
```

- Einzelheiten zur API finden Sie CreateCampaignin der AWS SDK for Java 2.x API-Referenz.

`CreateExportJob`

Das folgende Codebeispiel zeigt die Verwendung`CreateExportJob`.

SDK für Java 2.x

> **Note**
>
> Es gibt noch mehr dazu GitHub. Hier finden Sie das vollständige Beispiel und erfahren, wie Sie das AWS -Code-Beispiel- einrichten und ausführen.

Exportieren Sie einen Endpunkt.

```
import software.amazon.awssdk.core.ResponseBytes;
import software.amazon.awssdk.regions.Region;
import software.amazon.awssdk.services.pinpoint.PinpointClient;
import software.amazon.awssdk.services.pinpoint.model.ExportJobRequest;
```

```
import software.amazon.awssdk.services.pinpoint.model.PinpointException;
import software.amazon.awssdk.services.pinpoint.model.CreateExportJobRequest;
import software.amazon.awssdk.services.pinpoint.model.CreateExportJobResponse;
import software.amazon.awssdk.services.pinpoint.model.GetExportJobResponse;
import software.amazon.awssdk.services.pinpoint.model.GetExportJobRequest;
import software.amazon.awssdk.services.s3.S3Client;
import software.amazon.awssdk.services.s3.model.GetObjectRequest;
import software.amazon.awssdk.services.s3.model.ListObjectsV2Request;
import software.amazon.awssdk.services.s3.model.ListObjectsV2Response;
import software.amazon.awssdk.services.s3.model.S3Object;
import software.amazon.awssdk.services.s3.model.GetObjectResponse;
import software.amazon.awssdk.services.s3.model.S3Exception;
import java.io.File;
import java.io.FileOutputStream;
import java.io.IOException;
import java.io.OutputStream;
import java.text.SimpleDateFormat;
import java.util.ArrayList;
import java.util.Date;
import java.util.List;
import java.util.concurrent.TimeUnit;
import java.util.stream.Collectors;

/**
 * To run this code example, you need to create an AWS Identity and Access
 * Management (IAM) role with the correct policy as described in this
 * documentation:
 * https://docs.aws.amazon.com/pinpoint/latest/developerguide/audience-data-
export.html
 *
 * Also, set up your development environment, including your credentials.
 *
 * For information, see this documentation topic:
 *
 * https://docs.aws.amazon.com/sdk-for-java/latest/developer-guide/get-started.html
 */

public class ExportEndpoints {
    public static void main(String[] args) {
        final String usage = """

                This program performs the following steps:

                1. Exports the endpoints to an Amazon S3 bucket.
```

```
                2. Downloads the exported endpoints files from Amazon S3.
                3. Parses the endpoints files to obtain the endpoint IDs and prints
them.
                Usage: ExportEndpoints <applicationId> <s3BucketName>
<iamExportRoleArn> <path>

                Where:
                  applicationId - The ID of the Amazon Pinpoint application that has
the endpoint.
                  s3BucketName - The name of the Amazon S3 bucket to export the JSON
file to.\s
                  iamExportRoleArn - The ARN of an IAM role that grants Amazon
Pinpoint write permissions to the S3 bucket.  path - The path where the files
downloaded from the Amazon S3 bucket are written (for example, C:/AWS/).
                """;

        if (args.length != 4) {
            System.out.println(usage);
            System.exit(1);
        }

        String applicationId = args[0];
        String s3BucketName = args[1];
        String iamExportRoleArn = args[2];
        String path = args[3];
        System.out.println("Deleting an application with ID: " + applicationId);

        Region region = Region.US_EAST_1;
        PinpointClient pinpoint = PinpointClient.builder()
                .region(region)
                .build();

        S3Client s3Client = S3Client.builder()
                .region(region)
                .build();

        exportAllEndpoints(pinpoint, s3Client, applicationId, s3BucketName, path,
iamExportRoleArn);
        pinpoint.close();
        s3Client.close();
    }

    public static void exportAllEndpoints(PinpointClient pinpoint,
            S3Client s3Client,
```

```
            String applicationId,
            String s3BucketName,
            String path,
            String iamExportRoleArn) {

        try {
            List<String> objectKeys = exportEndpointsToS3(pinpoint, s3Client,
 s3BucketName, iamExportRoleArn,
                    applicationId);
            List<String> endpointFileKeys = objectKeys.stream().filter(o ->
 o.endsWith(".gz"))
                    .collect(Collectors.toList());
            downloadFromS3(s3Client, path, s3BucketName, endpointFileKeys);

        } catch (PinpointException e) {
            System.err.println(e.awsErrorDetails().errorMessage());
            System.exit(1);
        }
    }

    public static List<String> exportEndpointsToS3(PinpointClient pinpoint, S3Client
 s3Client, String s3BucketName,
            String iamExportRoleArn, String applicationId) {

        SimpleDateFormat dateFormat = new SimpleDateFormat("yyyy-MM-dd-
HH_mm:ss.SSS_z");
        String endpointsKeyPrefix = "exports/" + applicationId + "_" +
 dateFormat.format(new Date());
        String s3UrlPrefix = "s3://" + s3BucketName + "/" + endpointsKeyPrefix +
 "/";
        List<String> objectKeys = new ArrayList<>();
        String key;

        try {
            // Defines the export job that Amazon Pinpoint runs.
            ExportJobRequest jobRequest = ExportJobRequest.builder()
                    .roleArn(iamExportRoleArn)
                    .s3UrlPrefix(s3UrlPrefix)
                    .build();

            CreateExportJobRequest exportJobRequest =
 CreateExportJobRequest.builder()
                    .applicationId(applicationId)
                    .exportJobRequest(jobRequest)
```

```
                    .build();

            System.out.format("Exporting endpoints from Amazon Pinpoint application
%s to Amazon S3 " +
                    "bucket %s . . .\n", applicationId, s3BucketName);

            CreateExportJobResponse exportResult =
pinpoint.createExportJob(exportJobRequest);
            String jobId = exportResult.exportJobResponse().id();
            System.out.println(jobId);
            printExportJobStatus(pinpoint, applicationId, jobId);

            ListObjectsV2Request v2Request = ListObjectsV2Request.builder()
                    .bucket(s3BucketName)
                    .prefix(endpointsKeyPrefix)
                    .build();

            // Create a list of object keys.
            ListObjectsV2Response v2Response = s3Client.listObjectsV2(v2Request);
            List<S3Object> objects = v2Response.contents();
            for (S3Object object : objects) {
                key = object.key();
                objectKeys.add(key);
            }

            return objectKeys;

        } catch (PinpointException e) {
            System.err.println(e.awsErrorDetails().errorMessage());
            System.exit(1);
        }
        return null;
    }

    private static void printExportJobStatus(PinpointClient pinpointClient,
            String applicationId,
            String jobId) {

        GetExportJobResponse getExportJobResult;
        String status;

        try {
            // Checks the job status until the job completes or fails.
            GetExportJobRequest exportJobRequest = GetExportJobRequest.builder()
```

```
                    .jobId(jobId)
                    .applicationId(applicationId)
                    .build();

            do {
                getExportJobResult = pinpointClient.getExportJob(exportJobRequest);
                status =
getExportJobResult.exportJobResponse().jobStatus().toString().toUpperCase();
                System.out.format("Export job %s . . .\n", status);
                TimeUnit.SECONDS.sleep(3);

            } while (!status.equals("COMPLETED") && !status.equals("FAILED"));

            if (status.equals("COMPLETED")) {
                System.out.println("Finished exporting endpoints.");
            } else {
                System.err.println("Failed to export endpoints.");
                System.exit(1);
            }

        } catch (PinpointException | InterruptedException e) {
            System.err.println(e.getMessage());
            System.exit(1);
        }
    }

    // Download files from an Amazon S3 bucket and write them to the path location.
    public static void downloadFromS3(S3Client s3Client, String path, String
s3BucketName, List<String> objectKeys) {

        String newPath;
        try {
            for (String key : objectKeys) {
                GetObjectRequest objectRequest = GetObjectRequest.builder()
                        .bucket(s3BucketName)
                        .key(key)
                        .build();

                ResponseBytes<GetObjectResponse> objectBytes =
s3Client.getObjectAsBytes(objectRequest);
                byte[] data = objectBytes.asByteArray();

                // Write the data to a local file.
```

```
                String fileSuffix = new
 SimpleDateFormat("yyyyMMddHHmmss").format(new Date());
                newPath = path + fileSuffix + ".gz";
                File myFile = new File(newPath);
                OutputStream os = new FileOutputStream(myFile);
                os.write(data);
            }
            System.out.println("Download finished.");

        } catch (S3Exception | NullPointerException | IOException e) {
            System.err.println(e.getMessage());
            System.exit(1);
        }
    }
}
```

- Einzelheiten zur API finden Sie CreateExportJobin der AWS SDK for Java 2.x API-Referenz.

`CreateImportJob`

Das folgende Codebeispiel zeigt die Verwendung`CreateImportJob`.

SDK für Java 2.x

> **Note**
>
> Es gibt noch mehr dazu GitHub. Hier finden Sie das vollständige Beispiel und erfahren, wie Sie das AWS -Code-Beispiel- einrichten und ausführen.

Importieren Sie ein Segment.

```
import software.amazon.awssdk.regions.Region;
import software.amazon.awssdk.services.pinpoint.PinpointClient;
import software.amazon.awssdk.services.pinpoint.model.CreateImportJobRequest;
import software.amazon.awssdk.services.pinpoint.model.ImportJobResponse;
import software.amazon.awssdk.services.pinpoint.model.ImportJobRequest;
import software.amazon.awssdk.services.pinpoint.model.Format;
import software.amazon.awssdk.services.pinpoint.model.CreateImportJobResponse;
import software.amazon.awssdk.services.pinpoint.model.PinpointException;
```

```
/**
 * Before running this Java V2 code example, set up your development
 * environment, including your credentials.
 *
 * For more information, see the following documentation topic:
 *
 * https://docs.aws.amazon.com/sdk-for-java/latest/developer-guide/get-started.html
 */
public class ImportSegment {
    public static void main(String[] args) {
        final String usage = """

                Usage:   <appId> <bucket> <key> <roleArn>\s

                Where:
                  appId - The application ID to create a segment for.
                  bucket - The name of the Amazon S3 bucket that contains the
 segment definitons.
                  key - The key of the S3 object.
                  roleArn - ARN of the role that allows Amazon Pinpoint to
 access S3. You need to set trust management for this to work. See https://
docs.aws.amazon.com/IAM/latest/UserGuide/reference_policies_elements_principal.html
                  """;

        if (args.length != 4) {
            System.out.println(usage);
            System.exit(1);
        }

        String appId = args[0];
        String bucket = args[1];
        String key = args[2];
        String roleArn = args[3];

        PinpointClient pinpoint = PinpointClient.builder()
                .region(Region.US_EAST_1)
                .build();

        ImportJobResponse response = createImportSegment(pinpoint, appId, bucket,
 key, roleArn);
        System.out.println("Import job for " + bucket + " submitted.");
        System.out.println("See application " + response.applicationId() + " for
 import job status.");
```

```
        System.out.println("See application " + response.jobStatus() + " for import
 job status.");
        pinpoint.close();
    }

    public static ImportJobResponse createImportSegment(PinpointClient client,
            String appId,
            String bucket,
            String key,
            String roleArn) {

        try {
            ImportJobRequest importRequest = ImportJobRequest.builder()
                    .defineSegment(true)
                    .registerEndpoints(true)
                    .roleArn(roleArn)
                    .format(Format.JSON)
                    .s3Url("s3://" + bucket + "/" + key)
                    .build();

            CreateImportJobRequest jobRequest = CreateImportJobRequest.builder()
                    .importJobRequest(importRequest)
                    .applicationId(appId)
                    .build();

            CreateImportJobResponse jobResponse =
 client.createImportJob(jobRequest);
            return jobResponse.importJobResponse();

        } catch (PinpointException e) {
            System.err.println(e.awsErrorDetails().errorMessage());
            System.exit(1);
        }
        return null;
    }
}
```

- Einzelheiten zur API finden Sie CreateImportJobin der AWS SDK for Java 2.x API-Referenz.

`CreateSegment`

Das folgende Codebeispiel zeigt die Verwendung`CreateSegment`.

SDK für Java 2.x

> **Note**
>
> Es gibt noch mehr dazu GitHub. Hier finden Sie das vollständige Beispiel und erfahren, wie Sie das AWS -Code-Beispiel- einrichten und ausführen.

```
import software.amazon.awssdk.regions.Region;
import software.amazon.awssdk.services.pinpoint.PinpointClient;
import software.amazon.awssdk.services.pinpoint.model.AttributeDimension;
import software.amazon.awssdk.services.pinpoint.model.SegmentResponse;
import software.amazon.awssdk.services.pinpoint.model.AttributeType;
import software.amazon.awssdk.services.pinpoint.model.RecencyDimension;
import software.amazon.awssdk.services.pinpoint.model.SegmentBehaviors;
import software.amazon.awssdk.services.pinpoint.model.SegmentDemographics;
import software.amazon.awssdk.services.pinpoint.model.SegmentLocation;
import software.amazon.awssdk.services.pinpoint.model.SegmentDimensions;
import software.amazon.awssdk.services.pinpoint.model.WriteSegmentRequest;
import software.amazon.awssdk.services.pinpoint.model.CreateSegmentRequest;
import software.amazon.awssdk.services.pinpoint.model.CreateSegmentResponse;
import software.amazon.awssdk.services.pinpoint.model.PinpointException;
import java.util.HashMap;
import java.util.Map;

/**
 * Before running this Java V2 code example, set up your development
 * environment, including your credentials.
 *
 * For more information, see the following documentation topic:
 *
 * https://docs.aws.amazon.com/sdk-for-java/latest/developer-guide/get-started.html
 */
public class CreateSegment {
        public static void main(String[] args) {
                final String usage = """

                                Usage:   <appId>

                                Where:
                                  appId - The application ID to create a segment
 for.
```

```
                                """;

                if (args.length != 1) {
                        System.out.println(usage);
                        System.exit(1);
                }

                String appId = args[0];
                PinpointClient pinpoint = PinpointClient.builder()
                                .region(Region.US_EAST_1)
                                .build();

                SegmentResponse result = createSegment(pinpoint, appId);
                System.out.println("Segment " + result.name() + " created.");
                System.out.println(result.segmentType());
                pinpoint.close();
        }

        public static SegmentResponse createSegment(PinpointClient client, String
appId) {
                try {
                        Map<String, AttributeDimension> segmentAttributes = new
HashMap<>();
                        segmentAttributes.put("Team", AttributeDimension.builder()
                                        .attributeType(AttributeType.INCLUSIVE)
                                        .values("Lakers")
                                        .build());

                        RecencyDimension recencyDimension =
RecencyDimension.builder()
                                        .duration("DAY_30")
                                        .recencyType("ACTIVE")
                                        .build();

                        SegmentBehaviors segmentBehaviors =
SegmentBehaviors.builder()
                                        .recency(recencyDimension)
                                        .build();

                        SegmentDemographics segmentDemographics =
SegmentDemographics
                                        .builder()
                                        .build();
```

```
                        SegmentLocation segmentLocation = SegmentLocation
                                        .builder()
                                        .build();

                        SegmentDimensions dimensions = SegmentDimensions
                                        .builder()
                                        .attributes(segmentAttributes)
                                        .behavior(segmentBehaviors)
                                        .demographic(segmentDemographics)
                                        .location(segmentLocation)
                                        .build();

                        WriteSegmentRequest writeSegmentRequest =
 WriteSegmentRequest.builder()
                                        .name("MySegment")
                                        .dimensions(dimensions)
                                        .build();

                        CreateSegmentRequest createSegmentRequest =
 CreateSegmentRequest.builder()
                                        .applicationId(appId)
                                        .writeSegmentRequest(writeSegmentRequest)
                                        .build();

                        CreateSegmentResponse createSegmentResult =
 client.createSegment(createSegmentRequest);
                        System.out.println("Segment ID: " +
 createSegmentResult.segmentResponse().id());
                        System.out.println("Done");
                        return createSegmentResult.segmentResponse();

                } catch (PinpointException e) {
                        System.err.println(e.awsErrorDetails().errorMessage());
                        System.exit(1);
                }
                return null;
        }
}
```

- Einzelheiten zur API finden Sie CreateSegmentin der AWS SDK for Java 2.x API-Referenz.

`DeleteApp`

Das folgende Codebeispiel zeigt die Verwendung`DeleteApp`.

SDK für Java 2.x

> **Note**
>
> Es gibt noch mehr dazu GitHub. Hier finden Sie das vollständige Beispiel und erfahren, wie Sie das AWS -Code-Beispiel- einrichten und ausführen.

Löschen Sie eine Anwendung.

```
import software.amazon.awssdk.regions.Region;
import software.amazon.awssdk.services.pinpoint.PinpointClient;
import software.amazon.awssdk.services.pinpoint.model.DeleteAppRequest;
import software.amazon.awssdk.services.pinpoint.model.DeleteAppResponse;
import software.amazon.awssdk.services.pinpoint.model.PinpointException;

/**
 * Before running this Java V2 code example, set up your development
 * environment, including your credentials.
 *
 * For more information, see the following documentation topic:
 *
 * https://docs.aws.amazon.com/sdk-for-java/latest/developer-guide/get-started.html
 */
public class DeleteApp {
    public static void main(String[] args) {
        final String usage = """

                Usage:  <appId>

                Where:
                 appId - The ID of the application to delete.

                """;

        if (args.length != 1) {
            System.out.println(usage);
            System.exit(1);
        }
```

```
        String appId = args[0];
        System.out.println("Deleting an application with ID: " + appId);
        PinpointClient pinpoint = PinpointClient.builder()
                .region(Region.US_EAST_1)
                .build();

        deletePinApp(pinpoint, appId);
        System.out.println("Done");
        pinpoint.close();
    }

    public static void deletePinApp(PinpointClient pinpoint, String appId) {
        try {
            DeleteAppRequest appRequest = DeleteAppRequest.builder()
                    .applicationId(appId)
                    .build();

            DeleteAppResponse result = pinpoint.deleteApp(appRequest);
            String appName = result.applicationResponse().name();
            System.out.println("Application " + appName + " has been deleted.");

        } catch (PinpointException e) {
            System.err.println(e.awsErrorDetails().errorMessage());
            System.exit(1);
        }
    }
}
```

- Einzelheiten zur API finden Sie DeleteAppin der AWS SDK for Java 2.x API-Referenz.

`DeleteEndpoint`

Das folgende Codebeispiel zeigt die Verwendung`DeleteEndpoint`.

SDK für Java 2.x

> **Note**
>
> Es gibt noch mehr dazu GitHub. Hier finden Sie das vollständige Beispiel und erfahren, wie Sie das AWS -Code-Beispiel- einrichten und ausführen.

Löschen eines Endpunktes

```
import software.amazon.awssdk.regions.Region;
import software.amazon.awssdk.services.pinpoint.PinpointClient;
import software.amazon.awssdk.services.pinpoint.model.DeleteEndpointRequest;
import software.amazon.awssdk.services.pinpoint.model.DeleteEndpointResponse;
import software.amazon.awssdk.services.pinpoint.model.PinpointException;

/**
 * Before running this Java V2 code example, set up your development
 * environment, including your credentials.
 *
 * For more information, see the following documentation topic:
 *
 * https://docs.aws.amazon.com/sdk-for-java/latest/developer-guide/get-started.html
 */
public class DeleteEndpoint {
    public static void main(String[] args) {
        final String usage = """

                Usage:   <appName> <endpointId >

                Where:
                  appId - The id of the application to delete.
                  endpointId - The id of the endpoint to delete.
                """;

        if (args.length != 2) {
            System.out.println(usage);
            System.exit(1);
        }

        String appId = args[0];
        String endpointId = args[1];
        System.out.println("Deleting an endpoint with id: " + endpointId);
        PinpointClient pinpoint = PinpointClient.builder()
                .region(Region.US_EAST_1)
                .build();

        deletePinEncpoint(pinpoint, appId, endpointId);
        pinpoint.close();
    }
```

```
    public static void deletePinEncpoint(PinpointClient pinpoint, String appId,
 String endpointId) {
        try {
            DeleteEndpointRequest appRequest = DeleteEndpointRequest.builder()
                    .applicationId(appId)
                    .endpointId(endpointId)
                    .build();

            DeleteEndpointResponse result = pinpoint.deleteEndpoint(appRequest);
            String id = result.endpointResponse().id();
            System.out.println("The deleted endpoint id  " + id);

        } catch (PinpointException e) {
            System.err.println(e.awsErrorDetails().errorMessage());
            System.exit(1);
        }
        System.out.println("Done");
    }
}
```

- Einzelheiten zur API finden Sie DeleteEndpointin der AWS SDK for Java 2.x API-Referenz.

`GetEndpoint`

Das folgende Codebeispiel zeigt die Verwendung`GetEndpoint`.

SDK für Java 2.x

> **Note**
>
> Es gibt noch mehr dazu GitHub. Hier finden Sie das vollständige Beispiel und erfahren, wie Sie das AWS -Code-Beispiel- einrichten und ausführen.

```
import com.google.gson.FieldNamingPolicy;
import com.google.gson.Gson;
import com.google.gson.GsonBuilder;
import software.amazon.awssdk.regions.Region;
import software.amazon.awssdk.services.pinpoint.PinpointClient;
import software.amazon.awssdk.services.pinpoint.model.EndpointResponse;
import software.amazon.awssdk.services.pinpoint.model.GetEndpointResponse;
```

```
import software.amazon.awssdk.services.pinpoint.model.PinpointException;
import software.amazon.awssdk.services.pinpoint.model.GetEndpointRequest;

/**
 * Before running this Java V2 code example, set up your development
 * environment, including your credentials.
 *
 * For more information, see the following documentation topic:
 *
 * https://docs.aws.amazon.com/sdk-for-java/latest/developer-guide/get-started.html
 */
public class LookUpEndpoint {
    public static void main(String[] args) {
        final String usage = """

                Usage:   <appId> <endpoint>

                Where:
                  appId - The ID of the application to delete.
                  endpoint - The ID of the endpoint.\s
                  """;

        if (args.length != 2) {
            System.out.println(usage);
            System.exit(1);
        }

        String appId = args[0];
        String endpoint = args[1];
        System.out.println("Looking up an endpoint point with ID: " + endpoint);
        PinpointClient pinpoint = PinpointClient.builder()
                .region(Region.US_EAST_1)
                .build();

        lookupPinpointEndpoint(pinpoint, appId, endpoint);
        pinpoint.close();
    }

    public static void lookupPinpointEndpoint(PinpointClient pinpoint, String appId,
 String endpoint) {
        try {
            GetEndpointRequest appRequest = GetEndpointRequest.builder()
                    .applicationId(appId)
                    .endpointId(endpoint)
```

```
                    .build();

            GetEndpointResponse result = pinpoint.getEndpoint(appRequest);
            EndpointResponse endResponse = result.endpointResponse();

            // Uses the Google Gson library to pretty print the endpoint JSON.
            Gson gson = new GsonBuilder()
                    .setFieldNamingPolicy(FieldNamingPolicy.UPPER_CAMEL_CASE)
                    .setPrettyPrinting()
                    .create();

            String endpointJson = gson.toJson(endResponse);
            System.out.println(endpointJson);

        } catch (PinpointException e) {
            System.err.println(e.awsErrorDetails().errorMessage());
            System.exit(1);
        }
        System.out.println("Done");
    }
}
```

- Einzelheiten zur API finden Sie GetEndpointin der AWS SDK for Java 2.x API-Referenz.

`GetSegments`

Das folgende Codebeispiel zeigt die Verwendung`GetSegments`.

SDK für Java 2.x

> **Note**
>
> Es gibt noch mehr dazu GitHub. Hier finden Sie das vollständige Beispiel und erfahren, wie Sie das AWS -Code-Beispiel- einrichten und ausführen.

Listen Sie Segmente auf.

```
import software.amazon.awssdk.regions.Region;
import software.amazon.awssdk.services.pinpoint.PinpointClient;
import software.amazon.awssdk.services.pinpoint.model.GetSegmentsRequest;
```

```
import software.amazon.awssdk.services.pinpoint.model.GetSegmentsResponse;
import software.amazon.awssdk.services.pinpoint.model.PinpointException;
import software.amazon.awssdk.services.pinpoint.model.SegmentResponse;
import java.util.List;

/**
 * Before running this Java V2 code example, set up your development
 * environment, including your credentials.
 *
 * For more information, see the following documentation topic:
 *
 * https://docs.aws.amazon.com/sdk-for-java/latest/developer-guide/get-started.html
 */
public class ListSegments {
    public static void main(String[] args) {
        final String usage = """

                Usage:   <appId>

                Where:
                  appId - The ID of the application that contains a segment.

                """;

        if (args.length != 1) {
            System.out.println(usage);
            System.exit(1);
        }

        String appId = args[0];
        PinpointClient pinpoint = PinpointClient.builder()
                .region(Region.US_EAST_1)
                .build();

        listSegs(pinpoint, appId);
        pinpoint.close();
    }

    public static void listSegs(PinpointClient pinpoint, String appId) {
        try {
            GetSegmentsRequest request = GetSegmentsRequest.builder()
                    .applicationId(appId)
                    .build();
```

```
            GetSegmentsResponse response = pinpoint.getSegments(request);
            List<SegmentResponse> segments = response.segmentsResponse().item();
            for (SegmentResponse segment : segments) {
                System.out
                        .println("Segement " + segment.id() + " " + segment.name() +
 " " + segment.lastModifiedDate());
            }

        } catch (PinpointException e) {
            System.err.println(e.awsErrorDetails().errorMessage());
            System.exit(1);
        }
    }
}
```

- Einzelheiten zur API finden Sie GetSegmentsin der AWS SDK for Java 2.x API-Referenz.

`GetSmsChannel`

Das folgende Codebeispiel zeigt die Verwendung`GetSmsChannel`.

SDK für Java 2.x

> **Note**
>
> Es gibt noch mehr dazu GitHub. Hier finden Sie das vollständige Beispiel und erfahren, wie Sie das AWS -Code-Beispiel- einrichten und ausführen.

```
import software.amazon.awssdk.regions.Region;
import software.amazon.awssdk.services.pinpoint.PinpointClient;
import software.amazon.awssdk.services.pinpoint.model.SMSChannelResponse;
import software.amazon.awssdk.services.pinpoint.model.GetSmsChannelRequest;
import software.amazon.awssdk.services.pinpoint.model.PinpointException;
import software.amazon.awssdk.services.pinpoint.model.SMSChannelRequest;
import software.amazon.awssdk.services.pinpoint.model.UpdateSmsChannelRequest;
import software.amazon.awssdk.services.pinpoint.model.UpdateSmsChannelResponse;

/**
 * Before running this Java V2 code example, set up your development
 * environment, including your credentials.
```

```
 *
 * For more information, see the following documentation topic:
 *
 * https://docs.aws.amazon.com/sdk-for-java/latest/developer-guide/get-started.html
 */
public class UpdateChannel {
    public static void main(String[] args) {
        final String usage = """

                Usage: CreateChannel <appId>

                Where:
                  appId - The name of the application whose channel is updated.

                """;

        if (args.length != 1) {
            System.out.println(usage);
            System.exit(1);
        }

        String appId = args[0];
        PinpointClient pinpoint = PinpointClient.builder()
                .region(Region.US_EAST_1)
                .build();

        SMSChannelResponse getResponse = getSMSChannel(pinpoint, appId);
        toggleSmsChannel(pinpoint, appId, getResponse);
        pinpoint.close();
    }

    private static SMSChannelResponse getSMSChannel(PinpointClient client, String
 appId) {
        try {
            GetSmsChannelRequest request = GetSmsChannelRequest.builder()
                    .applicationId(appId)
                    .build();

            SMSChannelResponse response =
 client.getSmsChannel(request).smsChannelResponse();
            System.out.println("Channel state is " + response.enabled());
            return response;

        } catch (PinpointException e) {
```

```
            System.err.println(e.awsErrorDetails().errorMessage());
            System.exit(1);
        }
        return null;
    }

    private static void toggleSmsChannel(PinpointClient client, String appId,
 SMSChannelResponse getResponse) {
        boolean enabled = !getResponse.enabled();
        try {
            SMSChannelRequest request = SMSChannelRequest.builder()
                    .enabled(enabled)
                    .build();

            UpdateSmsChannelRequest updateRequest =
 UpdateSmsChannelRequest.builder()
                    .smsChannelRequest(request)
                    .applicationId(appId)
                    .build();

            UpdateSmsChannelResponse result =
 client.updateSmsChannel(updateRequest);
            System.out.println("Channel state: " +
 result.smsChannelResponse().enabled());

        } catch (PinpointException e) {
            System.err.println(e.awsErrorDetails().errorMessage());
            System.exit(1);
        }
    }
}
```

- Einzelheiten zur API finden Sie GetSmsChannelin der AWS SDK for Java 2.x API-Referenz.

`GetUserEndpoints`

Das folgende Codebeispiel zeigt die Verwendung`GetUserEndpoints`.

SDK für Java 2.x

> **Note**
>
> Es gibt noch mehr dazu GitHub. Hier finden Sie das vollständige Beispiel und erfahren, wie Sie das AWS -Code-Beispiel- einrichten und ausführen.

```
import software.amazon.awssdk.regions.Region;
import software.amazon.awssdk.services.pinpoint.PinpointClient;
import software.amazon.awssdk.services.pinpoint.model.EndpointResponse;
import software.amazon.awssdk.services.pinpoint.model.GetUserEndpointsRequest;
import software.amazon.awssdk.services.pinpoint.model.GetUserEndpointsResponse;
import software.amazon.awssdk.services.pinpoint.model.PinpointException;
import java.util.List;

/**
 * Before running this Java V2 code example, set up your development
 * environment, including your credentials.
 *
 * For more information, see the following documentation topic:
 *
 * https://docs.aws.amazon.com/sdk-for-java/latest/developer-guide/get-started.html
 */
public class ListEndpointIds {
    public static void main(String[] args) {
        final String usage = """

                Usage:    <applicationId> <userId>

                Where:
                   applicationId - The ID of the Amazon Pinpoint application that
 has the endpoint.
                   userId - The user id applicable to the endpoints""";

        if (args.length != 2) {
            System.out.println(usage);
            System.exit(1);
        }

        String applicationId = args[0];
        String userId = args[1];
```

```
        PinpointClient pinpoint = PinpointClient.builder()
                .region(Region.US_EAST_1)
                .build();

        listAllEndpoints(pinpoint, applicationId, userId);
        pinpoint.close();
    }

    public static void listAllEndpoints(PinpointClient pinpoint,
            String applicationId,
            String userId) {

        try {
            GetUserEndpointsRequest endpointsRequest =
 GetUserEndpointsRequest.builder()
                    .userId(userId)
                    .applicationId(applicationId)
                    .build();

            GetUserEndpointsResponse response =
 pinpoint.getUserEndpoints(endpointsRequest);
            List<EndpointResponse> endpoints = response.endpointsResponse().item();

            // Display the results.
            for (EndpointResponse endpoint : endpoints) {
                System.out.println("The channel type is: " +
 endpoint.channelType());
                System.out.println("The address is  " + endpoint.address());
            }

        } catch (PinpointException e) {
            System.err.println(e.awsErrorDetails().errorMessage());
            System.exit(1);
        }
    }
}
```

- Einzelheiten zur API finden Sie GetUserEndpointsin der AWS SDK for Java 2.x API-Referenz.

`SendMessages`

Das folgende Codebeispiel zeigt die Verwendung`SendMessages`.

SDK für Java 2.x

> **Note**
>
> Es gibt noch mehr dazu GitHub. Hier finden Sie das vollständige Beispiel und erfahren, wie Sie das AWS -Code-Beispiel- einrichten und ausführen.

Senden Sie eine E-Mail-Nachricht.

```
import software.amazon.awssdk.regions.Region;
import software.amazon.awssdk.services.pinpoint.PinpointClient;
import software.amazon.awssdk.services.pinpoint.model.AddressConfiguration;
import software.amazon.awssdk.services.pinpoint.model.ChannelType;
import software.amazon.awssdk.services.pinpoint.model.SimpleEmailPart;
import software.amazon.awssdk.services.pinpoint.model.SimpleEmail;
import software.amazon.awssdk.services.pinpoint.model.EmailMessage;
import software.amazon.awssdk.services.pinpoint.model.DirectMessageConfiguration;
import software.amazon.awssdk.services.pinpoint.model.MessageRequest;
import software.amazon.awssdk.services.pinpoint.model.SendMessagesRequest;
import software.amazon.awssdk.services.pinpoint.model.PinpointException;
import software.amazon.awssdk.services.pinpointemail.PinpointEmailClient;
import software.amazon.awssdk.services.pinpointemail.model.Body;
import software.amazon.awssdk.services.pinpointemail.model.Content;
import software.amazon.awssdk.services.pinpointemail.model.Destination;
import software.amazon.awssdk.services.pinpointemail.model.EmailContent;
import software.amazon.awssdk.services.pinpointemail.model.Message;
import software.amazon.awssdk.services.pinpointemail.model.SendEmailRequest;

import java.util.HashMap;
import java.util.Map;

/**
 * Before running this Java V2 code example, set up your development
 * environment, including your credentials.
 *
 * For more information, see the following documentation topic:
 *
 * https://docs.aws.amazon.com/sdk-for-java/latest/developer-guide/get-started.html
 */
public class SendEmailMessage {

        // The character encoding the you want to use for the subject line and
```

```
        // message body of the email.
        public static String charset = "UTF-8";

    // The body of the email for recipients whose email clients support HTML
content.
    static final String body = """
        Amazon Pinpoint test (AWS SDK for Java 2.x)

        This email was sent through the Amazon Pinpoint Email API using the AWS SDK
for Java 2.x

        """;

        public static void main(String[] args) {
                final String usage = """

                                Usage:    <subject> <appId> <senderAddress>
<toAddress>

            Where:
               subject - The email subject to use.
               senderAddress - The from address. This address has to be verified in
Amazon Pinpoint in the region you're using to send email\s
               toAddress - The to address. This address has to be verified in Amazon
Pinpoint in the region you're using to send email\s
            """;

        if (args.length != 3) {
            System.out.println(usage);
            System.exit(1);
        }

        String subject = args[0];
        String senderAddress = args[1];
        String toAddress = args[2];
        System.out.println("Sending a message");
        PinpointEmailClient pinpoint = PinpointEmailClient.builder()
            .region(Region.US_EAST_1)
            .build();

        sendEmail(pinpoint, subject, senderAddress, toAddress);
        System.out.println("Email was sent");
        pinpoint.close();
    }
```

```
    public static void sendEmail(PinpointEmailClient pinpointEmailClient, String
 subject, String senderAddress, String toAddress) {
        try {
            Content content = Content.builder()
                .data(body)
                .build();

            Body messageBody = Body.builder()
                .text(content)
                .build();

            Message message = Message.builder()
                .body(messageBody)
                .subject(Content.builder().data(subject).build())
                .build();

            Destination destination = Destination.builder()
                .toAddresses(toAddress)
                .build();

            EmailContent emailContent = EmailContent.builder()
                .simple(message)
                .build();

            SendEmailRequest sendEmailRequest = SendEmailRequest.builder()
                .fromEmailAddress(senderAddress)
                .destination(destination)
                .content(emailContent)
                .build();

            pinpointEmailClient.sendEmail(sendEmailRequest);
            System.out.println("Message Sent");

        } catch (PinpointException e) {
            System.err.println(e.awsErrorDetails().errorMessage());
            System.exit(1);
        }
    }
}
```

Senden einer E-Mail-Nachricht mit CC-Werten.

```
import software.amazon.awssdk.regions.Region;
import software.amazon.awssdk.services.pinpoint.model.PinpointException;
import  software.amazon.awssdk.services.pinpointemail.PinpointEmailClient;
import software.amazon.awssdk.services.pinpointemail.model.Body;
import software.amazon.awssdk.services.pinpointemail.model.Content;
import software.amazon.awssdk.services.pinpointemail.model.Destination;
import software.amazon.awssdk.services.pinpointemail.model.EmailContent;
import software.amazon.awssdk.services.pinpointemail.model.Message;
import software.amazon.awssdk.services.pinpointemail.model.SendEmailRequest;
import java.util.ArrayList;

/**
 * Before running this Java V2 code example, set up your development environment,
 including your credentials.
 *
 * For more information, see the following documentation topic:
 *
 * https://docs.aws.amazon.com/sdk-for-java/latest/developer-guide/get-started.html
 */
public class SendEmailMessageCC {

    // The body of the email.
    static final String body = """
        Amazon Pinpoint test (AWS SDK for Java 2.x)

        This email was sent through the Amazon Pinpoint Email API using the AWS SDK
 for Java 2.x

        """;
    public static void main(String[] args) {
        final String usage = """

            Usage:    <subject> <senderAddress> <toAddress> <ccAddress>

            Where:
               subject - The email subject to use.
               senderAddress - The from address. This address has to be verified in
 Amazon Pinpoint in the region you're using to send email\s
               toAddress - The to address. This address has to be verified in Amazon
 Pinpoint in the region you're using to send email\s
               ccAddress - The CC address.
            """;
```

```
        if (args.length != 4) {
            System.out.println(usage);
            System.exit(1);
        }

        String subject = args[0];
        String senderAddress = args[1];
        String toAddress = args[2];
        String ccAddress = args[3];

        System.out.println("Sending a message");
        PinpointEmailClient pinpoint = PinpointEmailClient.builder()
            .region(Region.US_EAST_1)
            .build();

        ArrayList<String> ccList = new ArrayList<>();
        ccList.add(ccAddress);
        sendEmail(pinpoint, subject, senderAddress, toAddress, ccList);
        pinpoint.close();
    }

    public static void sendEmail(PinpointEmailClient pinpointEmailClient, String
 subject, String senderAddress, String toAddress, ArrayList<String> ccAddresses) {
        try {
            Content content = Content.builder()
                .data(body)
                .build();

            Body messageBody = Body.builder()
                .text(content)
                .build();

            Message message = Message.builder()
                .body(messageBody)
                .subject(Content.builder().data(subject).build())
                .build();

            Destination destination = Destination.builder()
                .toAddresses(toAddress)
                .ccAddresses(ccAddresses)
                .build();

            EmailContent emailContent = EmailContent.builder()
                .simple(message)
```

```
                .build();

            SendEmailRequest sendEmailRequest = SendEmailRequest.builder()
                .fromEmailAddress(senderAddress)
                .destination(destination)
                .content(emailContent)
                .build();

            pinpointEmailClient.sendEmail(sendEmailRequest);
            System.out.println("Message Sent");

        } catch (PinpointException e) {
            // Handle exception
            e.printStackTrace();
        }
    }
}
```

Senden Sie eine SMS-Nachricht.

```
import software.amazon.awssdk.regions.Region;
import software.amazon.awssdk.services.pinpoint.PinpointClient;
import software.amazon.awssdk.services.pinpoint.model.DirectMessageConfiguration;
import software.amazon.awssdk.services.pinpoint.model.SMSMessage;
import software.amazon.awssdk.services.pinpoint.model.AddressConfiguration;
import software.amazon.awssdk.services.pinpoint.model.ChannelType;
import software.amazon.awssdk.services.pinpoint.model.MessageRequest;
import software.amazon.awssdk.services.pinpoint.model.SendMessagesRequest;
import software.amazon.awssdk.services.pinpoint.model.SendMessagesResponse;
import software.amazon.awssdk.services.pinpoint.model.MessageResponse;
import software.amazon.awssdk.services.pinpoint.model.PinpointException;
import java.util.HashMap;
import java.util.Map;

/**
 * Before running this Java V2 code example, set up your development
 * environment, including your credentials.
 *
 * For more information, see the following documentation topic:
 *
 * https://docs.aws.amazon.com/sdk-for-java/latest/developer-guide/get-started.html
 */
```

```
public class SendMessage {

        // The type of SMS message that you want to send. If you plan to send
        // time-sensitive content, specify TRANSACTIONAL. If you plan to send
        // marketing-related content, specify PROMOTIONAL.
        public static String messageType = "TRANSACTIONAL";

        // The registered keyword associated with the originating short code.
        public static String registeredKeyword = "myKeyword";

        // The sender ID to use when sending the message. Support for sender ID
        // varies by country or region. For more information, see
        // https://docs.aws.amazon.com/pinpoint/latest/userguide/channels-sms-
countries.html
        public static String senderId = "MySenderID";

        public static void main(String[] args) {
                final String usage = """

                                Usage:   <message> <appId> <originationNumber>
 <destinationNumber>\s

                                Where:
                                  message - The body of the message to send.
                                  appId - The Amazon Pinpoint project/application ID
 to use when you send this message.
                                  originationNumber - The phone number or short code
 that you specify has to be associated with your Amazon Pinpoint account. For best
 results, specify long codes in E.164 format (for example, +1-555-555-5654).
                                  destinationNumber - The recipient's phone number.
 For best results, you should specify the phone number in E.164 format (for example,
 +1-555-555-5654).\s
                                  """;

                if (args.length != 4) {
                        System.out.println(usage);
                        System.exit(1);
                }

                String message = args[0];
                String appId = args[1];
                String originationNumber = args[2];
                String destinationNumber = args[3];
                System.out.println("Sending a message");
```

```
                PinpointClient pinpoint = PinpointClient.builder()
                                .region(Region.US_EAST_1)
                                .build();

                sendSMSMessage(pinpoint, message, appId, originationNumber,
destinationNumber);
                pinpoint.close();
        }

        public static void sendSMSMessage(PinpointClient pinpoint, String message,
String appId,
                        String originationNumber,
                        String destinationNumber) {
                try {
                        Map<String, AddressConfiguration> addressMap = new
HashMap<String, AddressConfiguration>();
                        AddressConfiguration addConfig =
AddressConfiguration.builder()
                                        .channelType(ChannelType.SMS)
                                        .build();

                        addressMap.put(destinationNumber, addConfig);
                        SMSMessage smsMessage = SMSMessage.builder()
                                        .body(message)
                                        .messageType(messageType)
                                        .originationNumber(originationNumber)
                                        .senderId(senderId)
                                        .keyword(registeredKeyword)
                                        .build();

                        // Create a DirectMessageConfiguration object.
                        DirectMessageConfiguration direct =
DirectMessageConfiguration.builder()
                                        .smsMessage(smsMessage)
                                        .build();

                        MessageRequest msgReq = MessageRequest.builder()
                                        .addresses(addressMap)
                                        .messageConfiguration(direct)
                                        .build();

                        // create a SendMessagesRequest object
                        SendMessagesRequest request = SendMessagesRequest.builder()
                                        .applicationId(appId)
```

```
                                        .messageRequest(msgReq)
                                        .build();

                        SendMessagesResponse response =
 pinpoint.sendMessages(request);
                        MessageResponse msg1 = response.messageResponse();
                        Map map1 = msg1.result();

                        // Write out the result of sendMessage.
                        map1.forEach((k, v) -> System.out.println((k + ":" + v)));

                } catch (PinpointException e) {
                        System.err.println(e.awsErrorDetails().errorMessage());
                        System.exit(1);
                }
        }
}
```

Senden Sie Batch-SMS-Nachrichten.

```
import software.amazon.awssdk.regions.Region;
import software.amazon.awssdk.services.pinpoint.PinpointClient;
import software.amazon.awssdk.services.pinpoint.model.DirectMessageConfiguration;
import software.amazon.awssdk.services.pinpoint.model.SMSMessage;
import software.amazon.awssdk.services.pinpoint.model.AddressConfiguration;
import software.amazon.awssdk.services.pinpoint.model.ChannelType;
import software.amazon.awssdk.services.pinpoint.model.MessageRequest;
import software.amazon.awssdk.services.pinpoint.model.SendMessagesRequest;
import software.amazon.awssdk.services.pinpoint.model.SendMessagesResponse;
import software.amazon.awssdk.services.pinpoint.model.MessageResponse;
import software.amazon.awssdk.services.pinpoint.model.PinpointException;

import java.util.HashMap;
import java.util.Map;

/**
 * Before running this Java V2 code example, set up your development
 * environment, including your credentials.
 * <p>
 * For more information, see the following documentation topic:
 * <p>
```

```
 * https://docs.aws.amazon.com/sdk-for-java/latest/developer-guide/get-started.html
 */
public class SendMessageBatch {

    // The type of SMS message that you want to send. If you plan to send
    // time-sensitive content, specify TRANSACTIONAL. If you plan to send
    // marketing-related content, specify PROMOTIONAL.
    public static String messageType = "TRANSACTIONAL";

    // The registered keyword associated with the originating short code.
    public static String registeredKeyword = "myKeyword";

    // The sender ID to use when sending the message. Support for sender ID
    // varies by country or region. For more information, see
    // https://docs.aws.amazon.com/pinpoint/latest/userguide/channels-sms-
countries.html
    public static String senderId = "MySenderID";

    public static void main(String[] args) {
        final String usage = """

                Usage:   <message> <appId> <originationNumber> <destinationNumber>
 <destinationNumber1>\s

                Where:
                  message - The body of the message to send.
                  appId - The Amazon Pinpoint project/application ID to use when you
 send this message.
                  originationNumber - The phone number or short code that you
 specify has to be associated with your Amazon Pinpoint account. For best results,
 specify long codes in E.164 format (for example, +1-555-555-5654).
                  destinationNumber - The recipient's phone number.  For best
 results, you should specify the phone number in E.164 format (for example,
 +1-555-555-5654).
                  destinationNumber1 - The second recipient's phone number.  For
 best results, you should specify the phone number in E.164 format (for example,
 +1-555-555-5654).\s
                """;

        if (args.length != 5) {
            System.out.println(usage);
            System.exit(1);
        }
```

```
        String message = args[0];
        String appId = args[1];
        String originationNumber = args[2];
        String destinationNumber = args[3];
        String destinationNumber1 = args[4];
        System.out.println("Sending a message");
        PinpointClient pinpoint = PinpointClient.builder()
                .region(Region.US_EAST_1)
                .build();

        sendSMSMessage(pinpoint, message, appId, originationNumber,
destinationNumber, destinationNumber1);
        pinpoint.close();
    }

    public static void sendSMSMessage(PinpointClient pinpoint, String message,
String appId,
                                      String originationNumber,
                                      String destinationNumber, String
destinationNumber1) {
        try {
            Map<String, AddressConfiguration> addressMap = new HashMap<String,
AddressConfiguration>();
            AddressConfiguration addConfig = AddressConfiguration.builder()
                    .channelType(ChannelType.SMS)
                    .build();

            // Add an entry to the Map object for each number to whom you want to
send a
            // message.
            addressMap.put(destinationNumber, addConfig);
            addressMap.put(destinationNumber1, addConfig);
            SMSMessage smsMessage = SMSMessage.builder()
                    .body(message)
                    .messageType(messageType)
                    .originationNumber(originationNumber)
                    .senderId(senderId)
                    .keyword(registeredKeyword)
                    .build();

            // Create a DirectMessageConfiguration object.
            DirectMessageConfiguration direct = DirectMessageConfiguration.builder()
                    .smsMessage(smsMessage)
                    .build();
```

```
            MessageRequest msgReq = MessageRequest.builder()
                    .addresses(addressMap)
                    .messageConfiguration(direct)
                    .build();

            // Create a SendMessagesRequest object.
            SendMessagesRequest request = SendMessagesRequest.builder()
                    .applicationId(appId)
                    .messageRequest(msgReq)
                    .build();

            SendMessagesResponse response = pinpoint.sendMessages(request);
            MessageResponse msg1 = response.messageResponse();
            Map map1 = msg1.result();

            // Write out the result of sendMessage.
            map1.forEach((k, v) -> System.out.println((k + ":" + v)));

        } catch (PinpointException e) {
            System.err.println(e.awsErrorDetails().errorMessage());
            System.exit(1);
        }
    }
}
```

- Einzelheiten zur API finden Sie SendMessagesin der AWS SDK for Java 2.x API-Referenz.

`UpdateEndpoint`

Das folgende Codebeispiel zeigt die Verwendung`UpdateEndpoint`.

SDK für Java 2.x

> **Note**
>
> Es gibt noch mehr dazu GitHub. Hier finden Sie das vollständige Beispiel und erfahren, wie Sie das AWS -Code-Beispiel- einrichten und ausführen.

```
import software.amazon.awssdk.regions.Region;
```

```
import software.amazon.awssdk.services.pinpoint.PinpointClient;
import software.amazon.awssdk.services.pinpoint.model.EndpointResponse;
import software.amazon.awssdk.services.pinpoint.model.EndpointRequest;
import software.amazon.awssdk.services.pinpoint.model.UpdateEndpointRequest;
import software.amazon.awssdk.services.pinpoint.model.UpdateEndpointResponse;
import software.amazon.awssdk.services.pinpoint.model.GetEndpointRequest;
import software.amazon.awssdk.services.pinpoint.model.GetEndpointResponse;
import software.amazon.awssdk.services.pinpoint.model.PinpointException;
import software.amazon.awssdk.services.pinpoint.model.EndpointDemographic;
import software.amazon.awssdk.services.pinpoint.model.EndpointLocation;
import software.amazon.awssdk.services.pinpoint.model.EndpointUser;
import java.text.DateFormat;
import java.text.SimpleDateFormat;
import java.util.List;
import java.util.UUID;
import java.util.ArrayList;
import java.util.HashMap;
import java.util.Map;
import java.util.Date;

/**
 * Before running this Java V2 code example, set up your development
 * environment, including your credentials.
 *
 * For more information, see the following documentation topic:
 *
 * https://docs.aws.amazon.com/sdk-for-java/latest/developer-guide/get-started.html
 */
public class UpdateEndpoint {
    public static void main(String[] args) {
        final String usage = """

                Usage:  <appId>

                Where:
                  appId - The ID of the application to create an endpoint for.

                """;

        if (args.length != 1) {
            System.out.println(usage);
            System.exit(1);
        }
```

```
        String appId = args[0];
        PinpointClient pinpoint = PinpointClient.builder()
                .region(Region.US_EAST_1)
                .build();

        EndpointResponse response = createEndpoint(pinpoint, appId);
        System.out.println("Got Endpoint: " + response.id());
        pinpoint.close();
    }

    public static EndpointResponse createEndpoint(PinpointClient client, String
appId) {
        String endpointId = UUID.randomUUID().toString();
        System.out.println("Endpoint ID: " + endpointId);

        try {
            EndpointRequest endpointRequest = createEndpointRequestData();
            UpdateEndpointRequest updateEndpointRequest =
UpdateEndpointRequest.builder()
                    .applicationId(appId)
                    .endpointId(endpointId)
                    .endpointRequest(endpointRequest)
                    .build();

            UpdateEndpointResponse updateEndpointResponse =
client.updateEndpoint(updateEndpointRequest);
            System.out.println("Update Endpoint Response: " +
updateEndpointResponse.messageBody());

            GetEndpointRequest getEndpointRequest = GetEndpointRequest.builder()
                    .applicationId(appId)
                    .endpointId(endpointId)
                    .build();

            GetEndpointResponse getEndpointResponse =
client.getEndpoint(getEndpointRequest);
            System.out.println(getEndpointResponse.endpointResponse().address());

System.out.println(getEndpointResponse.endpointResponse().channelType());

System.out.println(getEndpointResponse.endpointResponse().applicationId());

System.out.println(getEndpointResponse.endpointResponse().endpointStatus());
            System.out.println(getEndpointResponse.endpointResponse().requestId());
```

```
            System.out.println(getEndpointResponse.endpointResponse().user());

            return getEndpointResponse.endpointResponse();

        } catch (PinpointException e) {
            System.err.println(e.awsErrorDetails().errorMessage());
            System.exit(1);
        }
        return null;
    }

    private static EndpointRequest createEndpointRequestData() {
        try {
            List<String> favoriteTeams = new ArrayList<>();
            favoriteTeams.add("Lakers");
            favoriteTeams.add("Warriors");
            HashMap<String, List<String>> customAttributes = new HashMap<>();
            customAttributes.put("team", favoriteTeams);

            EndpointDemographic demographic = EndpointDemographic.builder()
                    .appVersion("1.0")
                    .make("apple")
                    .model("iPhone")
                    .modelVersion("7")
                    .platform("ios")
                    .platformVersion("10.1.1")
                    .timezone("America/Los_Angeles")
                    .build();

            EndpointLocation location = EndpointLocation.builder()
                    .city("Los Angeles")
                    .country("US")
                    .latitude(34.0)
                    .longitude(-118.2)
                    .postalCode("90068")
                    .region("CA")
                    .build();

            Map<String, Double> metrics = new HashMap<>();
            metrics.put("health", 100.00);
            metrics.put("luck", 75.00);

            EndpointUser user = EndpointUser.builder()
                    .userId(UUID.randomUUID().toString())
```

```
                    .build();

            DateFormat df = new SimpleDateFormat("yyyy-MM-dd'T'HH:mm'Z'"); // Quoted
 "Z" to indicate UTC, no timezone
                                                                            // offset
            String nowAsISO = df.format(new Date());

            return EndpointRequest.builder()
                    .address(UUID.randomUUID().toString())
                    .attributes(customAttributes)
                    .channelType("APNS")
                    .demographic(demographic)
                    .effectiveDate(nowAsISO)
                    .location(location)
                    .metrics(metrics)
                    .optOut("NONE")
                    .requestId(UUID.randomUUID().toString())
                    .user(user)
                    .build();

        } catch (PinpointException e) {
            System.err.println(e.awsErrorDetails().errorMessage());
            System.exit(1);
        }
        return null;
    }
}
```

- Einzelheiten zur API finden Sie UpdateEndpointin der AWS SDK for Java 2.x API-Referenz.

Beispiele für Amazon Pinpoint SMS und Voice API unter Verwendung von SDK für Java 2.x

Die folgenden Codebeispiele zeigen Ihnen, wie Sie mithilfe der SMS- und Sprach-API AWS SDK for Java 2.x mit Amazon Pinpoint Aktionen ausführen und allgemeine Szenarien implementieren.

Aktionen sind Codeauszüge aus größeren Programmen und müssen im Kontext ausgeführt werden. Während Aktionen Ihnen zeigen, wie Sie einzelne Service-Funktionen aufrufen, können Sie Aktionen im Kontext der zugehörigen Szenarien anzeigen.

Jedes Beispiel enthält einen Link zum vollständigen Quellcode, wo Sie Anweisungen zum Einrichten und Ausführen des Codes im Kodex finden.

Themen

- Aktionen

Aktionen

`SendVoiceMessage`

Das folgende Codebeispiel zeigt, wie Sie`SendVoiceMessage`.

SDK für Java 2.x

> **Note**
>
> Es gibt noch mehr dazu GitHub. Hier finden Sie das vollständige Beispiel und erfahren, wie Sie das AWS -Code-Beispiel- einrichten und ausführen.

```
import software.amazon.awssdk.core.client.config.ClientOverrideConfiguration;
import software.amazon.awssdk.regions.Region;
import software.amazon.awssdk.services.pinpointsmsvoice.PinpointSmsVoiceClient;
import software.amazon.awssdk.services.pinpointsmsvoice.model.SSMLMessageType;
import software.amazon.awssdk.services.pinpointsmsvoice.model.VoiceMessageContent;
import
 software.amazon.awssdk.services.pinpointsmsvoice.model.SendVoiceMessageRequest;
import
 software.amazon.awssdk.services.pinpointsmsvoice.model.PinpointSmsVoiceException;

import java.util.ArrayList;
import java.util.HashMap;
import java.util.List;
import java.util.Map;

/**
 * Before running this Java V2 code example, set up your development
 * environment, including your credentials.
 * <p>
 * For more information, see the following documentation topic:
```

```
 * <p>
 * https://docs.aws.amazon.com/sdk-for-java/latest/developer-guide/get-started.html
 */
public class SendVoiceMessage {

    // The Amazon Polly voice that you want to use to send the message. For a list
    // of voices, see https://docs.aws.amazon.com/polly/latest/dg/voicelist.html
    static final String voiceName = "Matthew";

    // The language to use when sending the message. For a list of supported
    // languages, see
    // https://docs.aws.amazon.com/polly/latest/dg/SupportedLanguage.html
    static final String languageCode = "en-US";

    // The content of the message. This example uses SSML to customize and control
    // certain aspects of the message, such as by adding pauses and changing
    // phonation. The message can't contain any line breaks.
    static final String ssmlMessage = "<speak>This is a test message sent from "
            + "<emphasis>Amazon Pinpoint</emphasis> "
            + "using the <break strength='weak'/>AWS "
            + "SDK for Java. "
            + "<amazon:effect phonation='soft'>Thank "
            + "you for listening.</amazon:effect></speak>";

    public static void main(String[] args) {

        final String usage = """
                Usage:   <originationNumber> <destinationNumber>\s

                Where:
                  originationNumber - The phone number or short code that you
 specify has to be associated with your Amazon Pinpoint account. For best results,
 specify long codes in E.164 format (for example, +1-555-555-5654).
                  destinationNumber - The recipient's phone number.  For best
 results, you should specify the phone number in E.164 format (for example,
 +1-555-555-5654).\s
                """;

        if (args.length != 2) {
            System.out.println(usage);
            System.exit(1);
        }
        String originationNumber = args[0];
        String destinationNumber = args[1];
```

```
        System.out.println("Sending a voice message");

        // Set the content type to application/json.
        List<String> listVal = new ArrayList<>();
        listVal.add("application/json");
        Map<String, List<String>> values = new HashMap<>();
        values.put("Content-Type", listVal);

        ClientOverrideConfiguration config2 = ClientOverrideConfiguration.builder()
                .headers(values)
                .build();

        PinpointSmsVoiceClient client = PinpointSmsVoiceClient.builder()
                .overrideConfiguration(config2)
                .region(Region.US_EAST_1)
                .build();

        sendVoiceMsg(client, originationNumber, destinationNumber);
        client.close();
    }

    public static void sendVoiceMsg(PinpointSmsVoiceClient client, String
originationNumber,
                                    String destinationNumber) {
        try {
            SSMLMessageType ssmlMessageType = SSMLMessageType.builder()
                    .languageCode(languageCode)
                    .text(ssmlMessage)
                    .voiceId(voiceName)
                    .build();

            VoiceMessageContent content = VoiceMessageContent.builder()
                    .ssmlMessage(ssmlMessageType)
                    .build();

            SendVoiceMessageRequest voiceMessageRequest =
SendVoiceMessageRequest.builder()
                    .destinationPhoneNumber(destinationNumber)
                    .originationPhoneNumber(originationNumber)
                    .content(content)
                    .build();

            client.sendVoiceMessage(voiceMessageRequest);
            System.out.println("The message was sent successfully.");
```

```
        } catch (PinpointSmsVoiceException e) {
            System.err.println(e.awsErrorDetails().errorMessage());
            System.exit(1);
        }
    }
}
```

- Einzelheiten zur API finden Sie SendVoiceMessagein der AWS SDK for Java 2.x API-Referenz.

Beispiele für Amazon Polly unter Verwendung von SDK für Java 2.x

Die folgenden Codebeispiele zeigen Ihnen, wie Sie AWS SDK for Java 2.x mit Amazon Polly Aktionen ausführen und allgemeine Szenarien implementieren.

Aktionen sind Codeauszüge aus größeren Programmen und müssen im Kontext ausgeführt werden. Während Aktionen Ihnen zeigen, wie Sie einzelne Service-Funktionen aufrufen, können Sie Aktionen im Kontext der zugehörigen Szenarien anzeigen.

Szenarien sind Codebeispiele, die Ihnen zeigen, wie Sie bestimmte Aufgaben ausführen, indem Sie mehrere Funktionen innerhalb eines Service aufrufen oder mit anderen AWS-Services kombinieren.

Jedes Beispiel enthält einen Link zum vollständigen Quellcode, wo Sie Anweisungen zum Einrichten und Ausführen des Codes im Kodex finden.

Themen

- Aktionen
- Szenarien

Aktionen

`DescribeVoices`

Das folgende Codebeispiel zeigt, wie Sie`DescribeVoices`.

SDK für Java 2.x

> **Note**
>
> Es gibt noch mehr dazu GitHub. Hier finden Sie das vollständige Beispiel und erfahren, wie Sie das AWS -Code-Beispiel- einrichten und ausführen.

```
import software.amazon.awssdk.regions.Region;
import software.amazon.awssdk.services.polly.PollyClient;
import software.amazon.awssdk.services.polly.model.DescribeVoicesRequest;
import software.amazon.awssdk.services.polly.model.DescribeVoicesResponse;
import software.amazon.awssdk.services.polly.model.PollyException;
import software.amazon.awssdk.services.polly.model.Voice;
import java.util.List;

/**
 * Before running this Java V2 code example, set up your development
 * environment, including your credentials.
 *
 * For more information, see the following documentation topic:
 *
 * https://docs.aws.amazon.com/sdk-for-java/latest/developer-guide/get-started.html
 */
public class DescribeVoicesSample {
    public static void main(String args[]) {
        PollyClient polly = PollyClient.builder()
                .region(Region.US_WEST_2)
                .build();

        describeVoice(polly);
        polly.close();
    }

    public static void describeVoice(PollyClient polly) {
        try {
            DescribeVoicesRequest voicesRequest = DescribeVoicesRequest.builder()
                    .languageCode("en-US")
                    .build();

            DescribeVoicesResponse enUsVoicesResult =
 polly.describeVoices(voicesRequest);
```

```
            List<Voice> voices = enUsVoicesResult.voices();
            for (Voice myVoice : voices) {
                System.out.println("The ID of the voice is " + myVoice.id());
                System.out.println("The gender of the voice is " +
 myVoice.gender());
            }

        } catch (PollyException e) {
            System.err.println("Exception caught: " + e);
            System.exit(1);
        }
    }
}
```

- Einzelheiten zur API finden Sie DescribeVoicesin der AWS SDK for Java 2.x API-Referenz.

`ListLexicons`

Das folgende Codebeispiel zeigt die Verwendung`ListLexicons`.

SDK für Java 2.x

> **Note**
>
> Es gibt noch mehr dazu GitHub. Hier finden Sie das vollständige Beispiel und erfahren, wie Sie das AWS -Code-Beispiel- einrichten und ausführen.

```
import software.amazon.awssdk.regions.Region;
import software.amazon.awssdk.services.polly.PollyClient;
import software.amazon.awssdk.services.polly.model.ListLexiconsResponse;
import software.amazon.awssdk.services.polly.model.ListLexiconsRequest;
import software.amazon.awssdk.services.polly.model.LexiconDescription;
import software.amazon.awssdk.services.polly.model.PollyException;
import java.util.List;

/**
 * Before running this Java V2 code example, set up your development
 * environment, including your credentials.
 *
```

```
 * For more information, see the following documentation topic:
 *
 * https://docs.aws.amazon.com/sdk-for-java/latest/developer-guide/get-started.html
 */
public class ListLexicons {
    public static void main(String args[]) {
        PollyClient polly = PollyClient.builder()
                .region(Region.US_WEST_2)
                .build();

        listLexicons(polly);
        polly.close();
    }

    public static void listLexicons(PollyClient client) {
        try {
            ListLexiconsRequest listLexiconsRequest = ListLexiconsRequest.builder()
                    .build();

            ListLexiconsResponse listLexiconsResult =
 client.listLexicons(listLexiconsRequest);
            List<LexiconDescription> lexiconDescription =
 listLexiconsResult.lexicons();
            for (LexiconDescription lexDescription : lexiconDescription) {
                System.out.println("The name of the Lexicon is " +
 lexDescription.name());
            }

        } catch (PollyException e) {
            System.err.println("Exception caught: " + e);
            System.exit(1);
        }
    }
}
```

- Einzelheiten zur API finden Sie ListLexiconsin der AWS SDK for Java 2.x API-Referenz.

`SynthesizeSpeech`

Das folgende Codebeispiel zeigt die Verwendung`SynthesizeSpeech`.

SDK für Java 2.x

> **Note**
>
> Es gibt noch mehr dazu GitHub. Hier finden Sie das vollständige Beispiel und erfahren, wie Sie das AWS -Code-Beispiel- einrichten und ausführen.

```
import javazoom.jl.decoder.JavaLayerException;
import software.amazon.awssdk.core.ResponseInputStream;
import software.amazon.awssdk.regions.Region;
import software.amazon.awssdk.services.polly.PollyClient;
import software.amazon.awssdk.services.polly.model.DescribeVoicesRequest;
import software.amazon.awssdk.services.polly.model.Voice;
import software.amazon.awssdk.services.polly.model.DescribeVoicesResponse;
import software.amazon.awssdk.services.polly.model.OutputFormat;
import software.amazon.awssdk.services.polly.model.PollyException;
import software.amazon.awssdk.services.polly.model.SynthesizeSpeechRequest;
import software.amazon.awssdk.services.polly.model.SynthesizeSpeechResponse;
import java.io.IOException;
import java.io.InputStream;
import javazoom.jl.player.advanced.AdvancedPlayer;
import javazoom.jl.player.advanced.PlaybackEvent;
import javazoom.jl.player.advanced.PlaybackListener;

/**
 * Before running this Java V2 code example, set up your development
 * environment, including your credentials.
 *
 * For more information, see the following documentation topic:
 *
 * https://docs.aws.amazon.com/sdk-for-java/latest/developer-guide/get-started.html
 */
public class PollyDemo {
    private static final String SAMPLE = "Congratulations. You have successfully
 built this working demo " +
            " of Amazon Polly in Java Version 2. Have fun building voice enabled
 apps with Amazon Polly (that's me!), and always "
            +
            " look at the AWS website for tips and tricks on using Amazon Polly and
 other great services from AWS";
```

```
    public static void main(String args[]) {
        PollyClient polly = PollyClient.builder()
                .region(Region.US_WEST_2)
                .build();

        talkPolly(polly);
        polly.close();
    }

    public static void talkPolly(PollyClient polly) {
        try {
            DescribeVoicesRequest describeVoiceRequest =
DescribeVoicesRequest.builder()
                    .engine("standard")
                    .build();

            DescribeVoicesResponse describeVoicesResult =
polly.describeVoices(describeVoiceRequest);
            Voice voice = describeVoicesResult.voices().stream()
                    .filter(v -> v.name().equals("Joanna"))
                    .findFirst()
                    .orElseThrow(() -> new RuntimeException("Voice not found"));
            InputStream stream = synthesize(polly, SAMPLE, voice, OutputFormat.MP3);
            AdvancedPlayer player = new AdvancedPlayer(stream,

javazoom.jl.player.FactoryRegistry.systemRegistry().createAudioDevice());
            player.setPlayBackListener(new PlaybackListener() {
                public void playbackStarted(PlaybackEvent evt) {
                    System.out.println("Playback started");
                    System.out.println(SAMPLE);
                }

                public void playbackFinished(PlaybackEvent evt) {
                    System.out.println("Playback finished");
                }
            });

            // play it!
            player.play();

        } catch (PollyException | JavaLayerException | IOException e) {
            System.err.println(e.getMessage());
            System.exit(1);
        }
```

```
    }

    public static InputStream synthesize(PollyClient polly, String text, Voice
 voice, OutputFormat format)
            throws IOException {
        SynthesizeSpeechRequest synthReq = SynthesizeSpeechRequest.builder()
                .text(text)
                .voiceId(voice.id())
                .outputFormat(format)
                .build();

        ResponseInputStream<SynthesizeSpeechResponse> synthRes =
 polly.synthesizeSpeech(synthReq);
        return synthRes;
    }
}
```

- Einzelheiten zur API finden Sie SynthesizeSpeechin der AWS SDK for Java 2.x API-Referenz.

Szenarien

Erstellen einer Anwendung zum Analysieren von Kundenfeedback

Das folgende Codebeispiel zeigt, wie Sie eine Anwendung erstellen, die Kundenkommentarkarten analysiert, sie aus der ursprünglichen Sprache übersetzt, die Stimmung ermittelt und auf der Grundlage des übersetzten Texts eine Audiodatei generiert.

SDK für Java 2.x

Diese Beispielanwendung analysiert und speichert Kundenfeedback-Karten. Sie ist auf die Anforderungen eines fiktiven Hotels in New York City zugeschnitten. Das Hotel erhält Feedback von Gästen in Form von physischen Kommentarkarten in verschiedenen Sprachen. Dieses Feedback wird über einen Webclient in die App hochgeladen. Nachdem ein Bild einer Kommentarkarte hochgeladen wurde, werden folgende Schritte ausgeführt:

- Der Text wird mithilfe von Amazon Textract aus dem Bild extrahiert.
- Amazon Comprehend ermittelt die Stimmung und die Sprache des extrahierten Textes.
- Der extrahierte Text wird mithilfe von Amazon Translate ins Englische übersetzt.
- Amazon Polly generiert auf der Grundlage des extrahierten Texts eine Audiodatei.

Die vollständige App kann mithilfe des AWS CDK bereitgestellt werden. Den Quellcode und Anweisungen zur Bereitstellung finden Sie im Projekt unter GitHub.

In diesem Beispiel verwendete Dienste

- Amazon Comprehend
- Lambda
- Amazon Polly
- Amazon Textract
- Amazon Translate

Beispiele für Amazon RDS unter Verwendung von SDK für Java 2.x

Die folgenden Codebeispiele zeigen Ihnen, wie Sie Aktionen ausführen und allgemeine Szenarien implementieren, indem Sie Amazon RDS verwenden. AWS SDK for Java 2.x

Bei Grundlagen handelt es sich um Codebeispiele, die Ihnen zeigen, wie Sie die wesentlichen Vorgänge innerhalb eines Services ausführen.

Aktionen sind Codeauszüge aus größeren Programmen und müssen im Kontext ausgeführt werden. Während Aktionen Ihnen zeigen, wie Sie einzelne Service-Funktionen aufrufen, können Sie Aktionen im Kontext der zugehörigen Szenarien anzeigen.

Szenarien sind Codebeispiele, die Ihnen zeigen, wie Sie bestimmte Aufgaben ausführen, indem Sie mehrere Funktionen innerhalb eines Service aufrufen oder mit anderen AWS-Services kombinieren.

Jedes Beispiel enthält einen Link zum vollständigen Quellcode, wo Sie Anweisungen zum Einrichten und Ausführen des Codes im Kodex finden.

Themen

- Erste Schritte
- Grundlagen
- Aktionen
- Szenarien
- Serverless-Beispiele

Erste Schritte

Hello Amazon RDS

Das folgende Codebeispiel zeigt die ersten Schritte mit Amazon RDS.

SDK für Java 2.x

> **Note**
>
> Es gibt noch mehr dazu GitHub. Hier finden Sie das vollständige Beispiel und erfahren, wie Sie das AWS -Code-Beispiel- einrichten und ausführen.

```
import software.amazon.awssdk.regions.Region;
import software.amazon.awssdk.services.rds.RdsClient;
import software.amazon.awssdk.services.rds.model.DescribeDbInstancesResponse;
import software.amazon.awssdk.services.rds.model.DBInstance;
import software.amazon.awssdk.services.rds.model.RdsException;
import java.util.List;

/**
 * Before running this Java V2 code example, set up your development
 * environment, including your credentials.
 *
 * For more information, see the following documentation topic:
 *
 * https://docs.aws.amazon.com/sdk-for-java/latest/developer-guide/get-started.html
 */
public class DescribeDBInstances {

    public static void main(String[] args) {
        Region region = Region.US_EAST_1;
        RdsClient rdsClient = RdsClient.builder()
                .region(region)
                .build();

        describeInstances(rdsClient);
        rdsClient.close();
    }

    public static void describeInstances(RdsClient rdsClient) {
```

```
        try {
            DescribeDbInstancesResponse response = rdsClient.describeDBInstances();
            List<DBInstance> instanceList = response.dbInstances();
            for (DBInstance instance : instanceList) {
                System.out.println("Instance ARN is: " + instance.dbInstanceArn());
                System.out.println("The Engine is " + instance.engine());
                System.out.println("Connection endpoint is" +
 instance.endpoint().address());
            }

        } catch (RdsException e) {
            System.out.println(e.getLocalizedMessage());
            System.exit(1);
        }
    }
}
```

- Einzelheiten zur API finden Sie unter Describe DBInstances in der AWS SDK for Java 2.x API-Referenz.

Grundlagen

Kennenlernen der Grundlagen

Wie das aussehen kann, sehen Sie am nachfolgenden Beispielcode:

- Erstellen Sie eine benutzerdefinierte DB-Parametergruppe und legen Sie Parameterwerte fest.
- Erstellen Sie eine DB-Instance, die zur Verwendung der Parametergruppe konfiguriert ist. Die DB-Instance enthält auch eine Datenbank.
- Erstellen Sie einen Snapshot der Instance.
- Löschen Sie die Instance und die Parametergruppe.

SDK für Java 2.x

> **Note**
>
> Es gibt noch mehr dazu GitHub. Hier finden Sie das vollständige Beispiel und erfahren, wie Sie das AWS -Code-Beispiel- einrichten und ausführen.

Führen Sie mehrere Operationen aus.

```
import com.google.gson.Gson;
import
 software.amazon.awssdk.auth.credentials.EnvironmentVariableCredentialsProvider;
import software.amazon.awssdk.regions.Region;
import software.amazon.awssdk.services.rds.RdsClient;
import software.amazon.awssdk.services.rds.model.CreateDbInstanceRequest;
import software.amazon.awssdk.services.rds.model.CreateDbInstanceResponse;
import software.amazon.awssdk.services.rds.model.CreateDbParameterGroupResponse;
import software.amazon.awssdk.services.rds.model.CreateDbSnapshotRequest;
import software.amazon.awssdk.services.rds.model.CreateDbSnapshotResponse;
import software.amazon.awssdk.services.rds.model.DBEngineVersion;
import software.amazon.awssdk.services.rds.model.DBInstance;
import software.amazon.awssdk.services.rds.model.DBParameterGroup;
import software.amazon.awssdk.services.rds.model.DBSnapshot;
import software.amazon.awssdk.services.rds.model.DeleteDbInstanceRequest;
import software.amazon.awssdk.services.rds.model.DeleteDbInstanceResponse;
import software.amazon.awssdk.services.rds.model.DescribeDbEngineVersionsRequest;
import software.amazon.awssdk.services.rds.model.DescribeDbEngineVersionsResponse;
import software.amazon.awssdk.services.rds.model.DescribeDbInstancesRequest;
import software.amazon.awssdk.services.rds.model.DescribeDbInstancesResponse;
import software.amazon.awssdk.services.rds.model.DescribeDbParameterGroupsResponse;
import software.amazon.awssdk.services.rds.model.DescribeDbParametersResponse;
import software.amazon.awssdk.services.rds.model.DescribeDbSnapshotsRequest;
import software.amazon.awssdk.services.rds.model.DescribeDbSnapshotsResponse;
import
 software.amazon.awssdk.services.rds.model.DescribeOrderableDbInstanceOptionsResponse;
import software.amazon.awssdk.services.rds.model.ModifyDbParameterGroupResponse;
import software.amazon.awssdk.services.rds.model.OrderableDBInstanceOption;
import software.amazon.awssdk.services.rds.model.Parameter;
import software.amazon.awssdk.services.rds.model.RdsException;
import software.amazon.awssdk.services.rds.model.CreateDbParameterGroupRequest;
import software.amazon.awssdk.services.rds.model.DescribeDbParameterGroupsRequest;
import software.amazon.awssdk.services.rds.model.DescribeDbParametersRequest;
import software.amazon.awssdk.services.rds.model.ModifyDbParameterGroupRequest;
import
 software.amazon.awssdk.services.rds.model.DescribeOrderableDbInstanceOptionsRequest;
import software.amazon.awssdk.services.rds.model.DeleteDbParameterGroupRequest;
import software.amazon.awssdk.services.secretsmanager.SecretsManagerClient;
import software.amazon.awssdk.services.secretsmanager.model.GetSecretValueRequest;
import software.amazon.awssdk.services.secretsmanager.model.GetSecretValueResponse;
import java.util.ArrayList;
import java.util.List;
```

```
/**
 * Before running this Java (v2) code example, set up your development
 * environment, including your credentials.
 *
 * For more information, see the following documentation topic:
 *
 * https://docs.aws.amazon.com/sdk-for-java/latest/developer-guide/get-started.html
 *
 * This example requires an AWS Secrets Manager secret that contains the
 * database credentials. If you do not create a
 * secret, this example will not work. For details, see:
 *
 * https://docs.aws.amazon.com/secretsmanager/latest/userguide/integrating_how-
services-use-secrets_RS.html
 *
 * This Java example performs these tasks:
 *
 * 1. Returns a list of the available DB engines.
 * 2. Selects an engine family and create a custom DB parameter group.
 * 3. Gets the parameter groups.
 * 4. Gets parameters in the group.
 * 5. Modifies the auto_increment_offset parameter.
 * 6. Gets and displays the updated parameters.
 * 7. Gets a list of allowed engine versions.
 * 8. Gets a list of micro instance classes available for the selected engine.
 * 9. Creates an RDS database instance that contains a MySql database and uses
 * the parameter group.
 * 10. Waits for the DB instance to be ready and prints out the connection
 * endpoint value.
 * 11. Creates a snapshot of the DB instance.
 * 12. Waits for an RDS DB snapshot to be ready.
 * 13. Deletes the RDS DB instance.
 * 14. Deletes the parameter group.
 */
public class RDSScenario {
    public static long sleepTime = 20;
    public static final String DASHES = new String(new char[80]).replace("\0", "-");

    public static void main(String[] args) throws InterruptedException {
        final String usage = """

                Usage:
```

```
                    <dbGroupName> <dbParameterGroupFamily> <dbInstanceIdentifier>
<dbName> <dbSnapshotIdentifier> <secretName>

               Where:
                   dbGroupName - The database group name.\s
                   dbParameterGroupFamily - The database parameter group name (for
example, mysql8.0).
                   dbInstanceIdentifier - The database instance identifier\s
                   dbName - The database name.\s
                   dbSnapshotIdentifier - The snapshot identifier.\s
                   secretName - The name of the AWS Secrets Manager secret that
contains the database credentials"
               """;

       if (args.length != 6) {
           System.out.println(usage);
           System.exit(1);
       }

       String dbGroupName = args[0];
       String dbParameterGroupFamily = args[1];
       String dbInstanceIdentifier = args[2];
       String dbName = args[3];
       String dbSnapshotIdentifier = args[4];
       String secretName = args[5];

       Gson gson = new Gson();
       User user = gson.fromJson(String.valueOf(getSecretValues(secretName)),
User.class);
       String masterUsername = user.getUsername();
       String masterUserPassword = user.getPassword();

       Region region = Region.US_WEST_2;
       RdsClient rdsClient = RdsClient.builder()
               .region(region)
               .build();
       System.out.println(DASHES);
       System.out.println("Welcome to the Amazon RDS example scenario.");
       System.out.println(DASHES);

       System.out.println(DASHES);
       System.out.println("1. Return a list of the available DB engines");
       describeDBEngines(rdsClient);
       System.out.println(DASHES);
```

```
        System.out.println(DASHES);
        System.out.println("2. Create a custom parameter group");
        createDBParameterGroup(rdsClient, dbGroupName, dbParameterGroupFamily);
        System.out.println(DASHES);

        System.out.println(DASHES);
        System.out.println("3. Get the parameter group");
        describeDbParameterGroups(rdsClient, dbGroupName);
        System.out.println(DASHES);

        System.out.println(DASHES);
        System.out.println("4. Get the parameters in the group");
        describeDbParameters(rdsClient, dbGroupName, 0);
        System.out.println(DASHES);

        System.out.println(DASHES);
        System.out.println("5. Modify the auto_increment_offset parameter");
        modifyDBParas(rdsClient, dbGroupName);
        System.out.println(DASHES);

        System.out.println(DASHES);
        System.out.println("6. Display the updated value");
        describeDbParameters(rdsClient, dbGroupName, -1);
        System.out.println(DASHES);

        System.out.println(DASHES);
        System.out.println("7. Get a list of allowed engine versions");
        getAllowedEngines(rdsClient, dbParameterGroupFamily);
        System.out.println(DASHES);

        System.out.println(DASHES);
        System.out.println("8. Get a list of micro instance classes available for
 the selected engine");
        getMicroInstances(rdsClient);
        System.out.println(DASHES);

        System.out.println(DASHES);
        System.out.println(
                "9. Create an RDS database instance that contains a MySql database
 and uses the parameter group");
        String dbARN = createDatabaseInstance(rdsClient, dbGroupName,
 dbInstanceIdentifier, dbName, masterUsername,
                masterUserPassword);
```

```
        System.out.println("The ARN of the new database is " + dbARN);
        System.out.println(DASHES);

        System.out.println(DASHES);
        System.out.println("10. Wait for DB instance to be ready");
        waitForInstanceReady(rdsClient, dbInstanceIdentifier);
        System.out.println(DASHES);

        System.out.println(DASHES);
        System.out.println("11. Create a snapshot of the DB instance");
        createSnapshot(rdsClient, dbInstanceIdentifier, dbSnapshotIdentifier);
        System.out.println(DASHES);

        System.out.println(DASHES);
        System.out.println("12. Wait for DB snapshot to be ready");
        waitForSnapshotReady(rdsClient, dbInstanceIdentifier, dbSnapshotIdentifier);
        System.out.println(DASHES);

        System.out.println(DASHES);
        System.out.println("13. Delete the DB instance");
        deleteDatabaseInstance(rdsClient, dbInstanceIdentifier);
        System.out.println(DASHES);

        System.out.println(DASHES);
        System.out.println("14. Delete the parameter group");
        deleteParaGroup(rdsClient, dbGroupName, dbARN);
        System.out.println(DASHES);

        System.out.println(DASHES);
        System.out.println("The Scenario has successfully completed.");
        System.out.println(DASHES);

        rdsClient.close();
    }

    private static SecretsManagerClient getSecretClient() {
        Region region = Region.US_WEST_2;
        return SecretsManagerClient.builder()
            .region(region)
            .build();
    }

    public static String getSecretValues(String secretName) {
        SecretsManagerClient secretClient = getSecretClient();
```

```
        GetSecretValueRequest valueRequest = GetSecretValueRequest.builder()
                .secretId(secretName)
                .build();

        GetSecretValueResponse valueResponse =
secretClient.getSecretValue(valueRequest);
        return valueResponse.secretString();
    }

    // Delete the parameter group after database has been deleted.
    // An exception is thrown if you attempt to delete the para group while database
    // exists.
    public static void deleteParaGroup(RdsClient rdsClient, String dbGroupName,
String dbARN)
            throws InterruptedException {
        try {
            boolean isDataDel = false;
            boolean didFind;
            String instanceARN;

            // Make sure that the database has been deleted.
            while (!isDataDel) {
                DescribeDbInstancesResponse response =
rdsClient.describeDBInstances();
                List<DBInstance> instanceList = response.dbInstances();
                int listSize = instanceList.size();
                didFind = false;
                int index = 1;
                for (DBInstance instance : instanceList) {
                    instanceARN = instance.dbInstanceArn();
                    if (instanceARN.compareTo(dbARN) == 0) {
                        System.out.println(dbARN + " still exists");
                        didFind = true;
                    }
                    if ((index == listSize) && (!didFind)) {
                        // Went through the entire list and did not find the
database ARN.
                        isDataDel = true;
                    }
                    Thread.sleep(sleepTime * 1000);
                    index++;
                }
            }
```

```
            // Delete the para group.
            DeleteDbParameterGroupRequest parameterGroupRequest =
DeleteDbParameterGroupRequest.builder()
                    .dbParameterGroupName(dbGroupName)
                    .build();

            rdsClient.deleteDBParameterGroup(parameterGroupRequest);
            System.out.println(dbGroupName + " was deleted.");

        } catch (RdsException e) {
            System.out.println(e.getLocalizedMessage());
            System.exit(1);
        }
    }

    // Delete the DB instance.
    public static void deleteDatabaseInstance(RdsClient rdsClient, String
dbInstanceIdentifier) {
        try {
            DeleteDbInstanceRequest deleteDbInstanceRequest =
DeleteDbInstanceRequest.builder()
                    .dbInstanceIdentifier(dbInstanceIdentifier)
                    .deleteAutomatedBackups(true)
                    .skipFinalSnapshot(true)
                    .build();

            DeleteDbInstanceResponse response =
rdsClient.deleteDBInstance(deleteDbInstanceRequest);
            System.out.print("The status of the database is " +
response.dbInstance().dbInstanceStatus());

        } catch (RdsException e) {
            System.out.println(e.getLocalizedMessage());
            System.exit(1);
        }
    }

    // Waits until the snapshot instance is available.
    public static void waitForSnapshotReady(RdsClient rdsClient, String
dbInstanceIdentifier,
            String dbSnapshotIdentifier) {
        try {
            boolean snapshotReady = false;
            String snapshotReadyStr;
```

```
            System.out.println("Waiting for the snapshot to become available.");

            DescribeDbSnapshotsRequest snapshotsRequest =
DescribeDbSnapshotsRequest.builder()
                    .dbSnapshotIdentifier(dbSnapshotIdentifier)
                    .dbInstanceIdentifier(dbInstanceIdentifier)
                    .build();

            while (!snapshotReady) {
                DescribeDbSnapshotsResponse response =
rdsClient.describeDBSnapshots(snapshotsRequest);
                List<DBSnapshot> snapshotList = response.dbSnapshots();
                for (DBSnapshot snapshot : snapshotList) {
                    snapshotReadyStr = snapshot.status();
                    if (snapshotReadyStr.contains("available")) {
                        snapshotReady = true;
                    } else {
                        System.out.print(".");
                        Thread.sleep(sleepTime * 1000);
                    }
                }
            }

            System.out.println("The Snapshot is available!");
        } catch (RdsException | InterruptedException e) {
            System.out.println(e.getLocalizedMessage());
            System.exit(1);
        }
    }

    // Create an Amazon RDS snapshot.
    public static void createSnapshot(RdsClient rdsClient, String
dbInstanceIdentifier, String dbSnapshotIdentifier) {
        try {
            CreateDbSnapshotRequest snapshotRequest =
CreateDbSnapshotRequest.builder()
                    .dbInstanceIdentifier(dbInstanceIdentifier)
                    .dbSnapshotIdentifier(dbSnapshotIdentifier)
                    .build();

            CreateDbSnapshotResponse response =
rdsClient.createDBSnapshot(snapshotRequest);
            System.out.println("The Snapshot id is " +
response.dbSnapshot().dbiResourceId());
```

```
        } catch (RdsException e) {
            System.out.println(e.getLocalizedMessage());
            System.exit(1);
        }
    }

    // Waits until the database instance is available.
    public static void waitForInstanceReady(RdsClient rdsClient, String
dbInstanceIdentifier) {
        boolean instanceReady = false;
        String instanceReadyStr;
        System.out.println("Waiting for instance to become available.");
        try {
            DescribeDbInstancesRequest instanceRequest =
DescribeDbInstancesRequest.builder()
                    .dbInstanceIdentifier(dbInstanceIdentifier)
                    .build();

            String endpoint = "";
            while (!instanceReady) {
                DescribeDbInstancesResponse response =
rdsClient.describeDBInstances(instanceRequest);
                List<DBInstance> instanceList = response.dbInstances();
                for (DBInstance instance : instanceList) {
                    instanceReadyStr = instance.dbInstanceStatus();
                    if (instanceReadyStr.contains("available")) {
                        endpoint = instance.endpoint().address();
                        instanceReady = true;
                    } else {
                        System.out.print(".");
                        Thread.sleep(sleepTime * 1000);
                    }
                }
            }
            System.out.println("Database instance is available! The connection
endpoint is " + endpoint);

        } catch (RdsException | InterruptedException e) {
            System.err.println(e.getMessage());
            System.exit(1);
        }
    }
```

```
   // Create a database instance and return the ARN of the database.
   public static String createDatabaseInstance(RdsClient rdsClient,
           String dbGroupName,
           String dbInstanceIdentifier,
           String dbName,
           String userName,
           String userPassword) {

       try {
           CreateDbInstanceRequest instanceRequest =
CreateDbInstanceRequest.builder()
               .dbInstanceIdentifier(dbInstanceIdentifier)
               .allocatedStorage(100)
               .dbName(dbName)
               .engine("mysql")
               .dbInstanceClass("db.t3.medium") // Updated to a supported class
               .engineVersion("8.0.32")         // Updated to a supported version
               .storageType("gp2")             // Changed to General Purpose SSD
(gp2)
               .masterUsername(userName)
               .masterUserPassword(userPassword)
               .build();

           CreateDbInstanceResponse response =
rdsClient.createDBInstance(instanceRequest);
           System.out.print("The status is " +
response.dbInstance().dbInstanceStatus());
           return response.dbInstance().dbInstanceArn();

       } catch (RdsException e) {
           System.out.println(e.getLocalizedMessage());
           System.exit(1);
       }

       return "";
   }

   // Get a list of micro instances.
   public static void getMicroInstances(RdsClient rdsClient) {
       try {
           DescribeOrderableDbInstanceOptionsRequest dbInstanceOptionsRequest =
DescribeOrderableDbInstanceOptionsRequest
                   .builder()
                   .engine("mysql")
```

```
                    .build();

            DescribeOrderableDbInstanceOptionsResponse response = rdsClient
                    .describeOrderableDBInstanceOptions(dbInstanceOptionsRequest);
            List<OrderableDBInstanceOption> orderableDBInstances =
response.orderableDBInstanceOptions();
            for (OrderableDBInstanceOption dbInstanceOption : orderableDBInstances)
{
                System.out.println("The engine version is " +
dbInstanceOption.engineVersion());
                System.out.println("The engine description is " +
dbInstanceOption.engine());
            }

        } catch (RdsException e) {
            System.out.println(e.getLocalizedMessage());
            System.exit(1);
        }
    }

    // Get a list of allowed engine versions.
    public static void getAllowedEngines(RdsClient rdsClient, String
dbParameterGroupFamily) {
        try {
            DescribeDbEngineVersionsRequest versionsRequest =
DescribeDbEngineVersionsRequest.builder()
                    .dbParameterGroupFamily(dbParameterGroupFamily)
                    .engine("mysql")
                    .build();

            DescribeDbEngineVersionsResponse response =
rdsClient.describeDBEngineVersions(versionsRequest);
            List<DBEngineVersion> dbEngines = response.dbEngineVersions();
            for (DBEngineVersion dbEngine : dbEngines) {
                System.out.println("The engine version is " +
dbEngine.engineVersion());
                System.out.println("The engine description is " +
dbEngine.dbEngineDescription());
            }

        } catch (RdsException e) {
            System.out.println(e.getLocalizedMessage());
            System.exit(1);
        }
```

```
    }

    // Modify auto_increment_offset and auto_increment_increment parameters.
    public static void modifyDBParas(RdsClient rdsClient, String dbGroupName) {
        try {
            Parameter parameter1 = Parameter.builder()
                    .parameterName("auto_increment_offset")
                    .applyMethod("immediate")
                    .parameterValue("5")
                    .build();

            List<Parameter> paraList = new ArrayList<>();
            paraList.add(parameter1);
            ModifyDbParameterGroupRequest groupRequest =
ModifyDbParameterGroupRequest.builder()
                    .dbParameterGroupName(dbGroupName)
                    .parameters(paraList)
                    .build();

            ModifyDbParameterGroupResponse response =
rdsClient.modifyDBParameterGroup(groupRequest);
            System.out.println("The parameter group " +
response.dbParameterGroupName() + " was successfully modified");

        } catch (RdsException e) {
            System.out.println(e.getLocalizedMessage());
            System.exit(1);
        }
    }

    // Retrieve parameters in the group.
    public static void describeDbParameters(RdsClient rdsClient, String dbGroupName,
int flag) {
        try {
            DescribeDbParametersRequest dbParameterGroupsRequest;
            if (flag == 0) {
                dbParameterGroupsRequest = DescribeDbParametersRequest.builder()
                        .dbParameterGroupName(dbGroupName)
                        .build();
            } else {
                dbParameterGroupsRequest = DescribeDbParametersRequest.builder()
                        .dbParameterGroupName(dbGroupName)
                        .source("user")
                        .build();
```

```
            }

            DescribeDbParametersResponse response =
rdsClient.describeDBParameters(dbParameterGroupsRequest);
            List<Parameter> dbParameters = response.parameters();
            String paraName;
            for (Parameter para : dbParameters) {
                // Only print out information about either auto_increment_offset or
                // auto_increment_increment.
                paraName = para.parameterName();
                if ((paraName.compareTo("auto_increment_offset") == 0)
                        || (paraName.compareTo("auto_increment_increment ") == 0)) {
                    System.out.println("*** The parameter name is  " + paraName);
                    System.out.println("*** The parameter value is  " +
para.parameterValue());
                    System.out.println("*** The parameter data type is " +
para.dataType());
                    System.out.println("*** The parameter description is " +
para.description());
                    System.out.println("*** The parameter allowed values  is " +
para.allowedValues());
                }
            }

        } catch (RdsException e) {
            System.out.println(e.getLocalizedMessage());
            System.exit(1);
        }
    }

    public static void describeDbParameterGroups(RdsClient rdsClient, String
dbGroupName) {
        try {
            DescribeDbParameterGroupsRequest groupsRequest =
DescribeDbParameterGroupsRequest.builder()
                    .dbParameterGroupName(dbGroupName)
                    .maxRecords(20)
                    .build();

            DescribeDbParameterGroupsResponse response =
rdsClient.describeDBParameterGroups(groupsRequest);
            List<DBParameterGroup> groups = response.dbParameterGroups();
            for (DBParameterGroup group : groups) {
```

```
                System.out.println("The group name is " +
group.dbParameterGroupName());
                System.out.println("The group description is " +
group.description());
            }

        } catch (RdsException e) {
            System.out.println(e.getLocalizedMessage());
            System.exit(1);
        }
    }

    public static void createDBParameterGroup(RdsClient rdsClient, String
dbGroupName, String dbParameterGroupFamily) {
        try {
            CreateDbParameterGroupRequest groupRequest =
CreateDbParameterGroupRequest.builder()
                    .dbParameterGroupName(dbGroupName)
                    .dbParameterGroupFamily(dbParameterGroupFamily)
                    .description("Created by using the AWS SDK for Java")
                    .build();

            CreateDbParameterGroupResponse response =
rdsClient.createDBParameterGroup(groupRequest);
            System.out.println("The group name is " +
response.dbParameterGroup().dbParameterGroupName());

        } catch (RdsException e) {
            System.out.println(e.getLocalizedMessage());
            System.exit(1);
        }
    }

    public static void describeDBEngines(RdsClient rdsClient) {
        try {
            DescribeDbEngineVersionsRequest engineVersionsRequest =
DescribeDbEngineVersionsRequest.builder()
                    .defaultOnly(true)
                    .engine("mysql")
                    .maxRecords(20)
                    .build();

            DescribeDbEngineVersionsResponse response =
rdsClient.describeDBEngineVersions(engineVersionsRequest);
```

```
            List<DBEngineVersion> engines = response.dbEngineVersions();

            // Get all DBEngineVersion objects.
            for (DBEngineVersion engineOb : engines) {
                System.out.println("The name of the DB parameter group family for
 the database engine is "
                        + engineOb.dbParameterGroupFamily());
                System.out.println("The name of the database engine " +
 engineOb.engine());
                System.out.println("The version number of the database engine " +
 engineOb.engineVersion());
            }

        } catch (RdsException e) {
            System.out.println(e.getLocalizedMessage());
            System.exit(1);
        }
    }
}
```

- Weitere API-Informationen finden Sie in den folgenden Themen der AWS SDK for Java 2.x - API-Referenz.
  - CreateDBInstance
  - DBParameterGruppe erstellen
  - CreateDBSnapshot
  - LöschenDBInstance
  - DBParameterGruppe löschen
  - DBEngineVersionen beschreiben
  - Beschreiben DBInstances
  - Beschreiben Sie DBParameter Gruppen
  - Beschreiben DBParameters
  - Beschreiben DBSnapshots
  - DescribeOrderableDBInstanceOptionen
  - DBParameterGruppe ändern

Aktionen

`CreateDBInstance`

Das folgende Codebeispiel zeigt die Verwendung`CreateDBInstance`.

SDK für Java 2.x

> **Note**
>
> Es gibt noch mehr dazu GitHub. Hier finden Sie das vollständige Beispiel und erfahren, wie Sie das AWS -Code-Beispiel- einrichten und ausführen.

```
import com.google.gson.Gson;
import
 software.amazon.awssdk.auth.credentials.EnvironmentVariableCredentialsProvider;
import software.amazon.awssdk.regions.Region;
import software.amazon.awssdk.services.rds.RdsClient;
import software.amazon.awssdk.services.rds.model.DescribeDbInstancesRequest;
import software.amazon.awssdk.services.rds.model.CreateDbInstanceRequest;
import software.amazon.awssdk.services.rds.model.CreateDbInstanceResponse;
import software.amazon.awssdk.services.rds.model.RdsException;
import software.amazon.awssdk.services.rds.model.DescribeDbInstancesResponse;
import software.amazon.awssdk.services.rds.model.DBInstance;
import software.amazon.awssdk.services.secretsmanager.SecretsManagerClient;
import software.amazon.awssdk.services.secretsmanager.model.GetSecretValueRequest;
import software.amazon.awssdk.services.secretsmanager.model.GetSecretValueResponse;

import java.util.List;

/**
 * Before running this Java V2 code example, set up your development
 * environment, including your credentials.
 *
 * For more information, see the following documentation topic:
 *
 * https://docs.aws.amazon.com/sdk-for-java/latest/developer-guide/get-started.html
 *
 * This example requires an AWS Secrets Manager secret that contains the
 * database credentials. If you do not create a
 * secret, this example will not work. For more details, see:
```

```
 *
 * https://docs.aws.amazon.com/secretsmanager/latest/userguide/integrating_how-
services-use-secrets_RS.html
 *
 *
 */

public class CreateDBInstance {
    public static long sleepTime = 20;

    public static void main(String[] args) {
        final String usage = """

                Usage:
                    <dbInstanceIdentifier> <dbName> <secretName>

                Where:
                    dbInstanceIdentifier - The database instance identifier.\s
                    dbName - The database name.\s
                    secretName - The name of the AWS Secrets Manager secret that
 contains the database credentials."
                """;

        if (args.length != 3) {
            System.out.println(usage);
            System.exit(1);
        }

        String dbInstanceIdentifier = args[0];
        String dbName = args[1];
        String secretName = args[2];
        Gson gson = new Gson();
        User user = gson.fromJson(String.valueOf(getSecretValues(secretName)),
 User.class);
        Region region = Region.US_WEST_2;
        RdsClient rdsClient = RdsClient.builder()
                .region(region)
                .build();

        createDatabaseInstance(rdsClient, dbInstanceIdentifier, dbName,
 user.getUsername(), user.getPassword());
        waitForInstanceReady(rdsClient, dbInstanceIdentifier);
        rdsClient.close();
    }
```

```
   private static SecretsManagerClient getSecretClient() {
       Region region = Region.US_WEST_2;
       return SecretsManagerClient.builder()
               .region(region)

.credentialsProvider(EnvironmentVariableCredentialsProvider.create())
               .build();
   }

   private static String getSecretValues(String secretName) {
       SecretsManagerClient secretClient = getSecretClient();
       GetSecretValueRequest valueRequest = GetSecretValueRequest.builder()
               .secretId(secretName)
               .build();

       GetSecretValueResponse valueResponse =
secretClient.getSecretValue(valueRequest);
       return valueResponse.secretString();
   }

   public static void createDatabaseInstance(RdsClient rdsClient,
           String dbInstanceIdentifier,
           String dbName,
           String userName,
           String userPassword) {

       try {
           CreateDbInstanceRequest instanceRequest =
CreateDbInstanceRequest.builder()
               .dbInstanceIdentifier(dbInstanceIdentifier)
               .allocatedStorage(100)
               .dbName(dbName)
               .engine("mysql")
               .dbInstanceClass("db.t3.medium") // Updated to a supported class
               .engineVersion("8.0.32")         // Updated to a supported version
               .storageType("gp2")             // Changed to General Purpose SSD
(gp2)
               .masterUsername(userName)
               .masterUserPassword(userPassword)
               .build();

           CreateDbInstanceResponse response =
rdsClient.createDBInstance(instanceRequest);
```

```
            System.out.print("The status is " +
response.dbInstance().dbInstanceStatus());

        } catch (RdsException e) {
            System.out.println(e.getLocalizedMessage());
            System.exit(1);
        }
    }

    // Waits until the database instance is available.
    public static void waitForInstanceReady(RdsClient rdsClient, String
dbInstanceIdentifier) {
        boolean instanceReady = false;
        String instanceReadyStr;
        System.out.println("Waiting for instance to become available.");
        try {
            DescribeDbInstancesRequest instanceRequest =
DescribeDbInstancesRequest.builder()
                    .dbInstanceIdentifier(dbInstanceIdentifier)
                    .build();

            // Loop until the cluster is ready.
            while (!instanceReady) {
                DescribeDbInstancesResponse response =
rdsClient.describeDBInstances(instanceRequest);
                List<DBInstance> instanceList = response.dbInstances();
                for (DBInstance instance : instanceList) {
                    instanceReadyStr = instance.dbInstanceStatus();
                    if (instanceReadyStr.contains("available"))
                        instanceReady = true;
                    else {
                        System.out.print(".");
                        Thread.sleep(sleepTime * 1000);
                    }
                }
            }
            System.out.println("Database instance is available!");

        } catch (RdsException | InterruptedException e) {
            System.err.println(e.getMessage());
            System.exit(1);
        }
    }
```

- Einzelheiten zur API finden Sie unter DBInstance In der AWS SDK for Java 2.x API-Referenz erstellen.

`CreateDBParameterGroup`

Das folgende Codebeispiel zeigt die Verwendung`CreateDBParameterGroup`.

SDK für Java 2.x

> **Note**
>
> Es gibt noch mehr dazu GitHub. Hier finden Sie das vollständige Beispiel und erfahren, wie Sie das AWS -Code-Beispiel- einrichten und ausführen.

```
   public static void createDBParameterGroup(RdsClient rdsClient, String
dbGroupName, String dbParameterGroupFamily) {
       try {
           CreateDbParameterGroupRequest groupRequest =
CreateDbParameterGroupRequest.builder()
                   .dbParameterGroupName(dbGroupName)
                   .dbParameterGroupFamily(dbParameterGroupFamily)
                   .description("Created by using the AWS SDK for Java")
                   .build();

           CreateDbParameterGroupResponse response =
rdsClient.createDBParameterGroup(groupRequest);
           System.out.println("The group name is " +
response.dbParameterGroup().dbParameterGroupName());

       } catch (RdsException e) {
           System.out.println(e.getLocalizedMessage());
           System.exit(1);
       }
   }
```

- Einzelheiten zur API finden Sie unter DBParameterGruppe erstellen in der AWS SDK for Java 2.x API-Referenz.

`CreateDBSnapshot`

Das folgende Codebeispiel zeigt die Verwendung`CreateDBSnapshot`.

SDK für Java 2.x

> **Note**
>
> Es gibt noch mehr dazu GitHub. Hier finden Sie das vollständige Beispiel und erfahren, wie Sie das AWS -Code-Beispiel- einrichten und ausführen.

```
   // Create an Amazon RDS snapshot.
   public static void createSnapshot(RdsClient rdsClient, String
dbInstanceIdentifier, String dbSnapshotIdentifier) {
       try {
           CreateDbSnapshotRequest snapshotRequest =
CreateDbSnapshotRequest.builder()
                   .dbInstanceIdentifier(dbInstanceIdentifier)
                   .dbSnapshotIdentifier(dbSnapshotIdentifier)
                   .build();

           CreateDbSnapshotResponse response =
rdsClient.createDBSnapshot(snapshotRequest);
           System.out.println("The Snapshot id is " +
response.dbSnapshot().dbiResourceId());

       } catch (RdsException e) {
           System.out.println(e.getLocalizedMessage());
           System.exit(1);
       }
   }
```

- Einzelheiten zur API finden Sie unter DBSnapshot In der AWS SDK for Java 2.x API-Referenz erstellen.

`DeleteDBInstance`

Das folgende Codebeispiel zeigt die Verwendung`DeleteDBInstance`.

SDK für Java 2.x

> **Note**
>
> Es gibt noch mehr dazu GitHub. Hier finden Sie das vollständige Beispiel und erfahren, wie Sie das AWS -Code-Beispiel- einrichten und ausführen.

```
import software.amazon.awssdk.regions.Region;
import software.amazon.awssdk.services.rds.RdsClient;
import software.amazon.awssdk.services.rds.model.DeleteDbInstanceRequest;
import software.amazon.awssdk.services.rds.model.DeleteDbInstanceResponse;
import software.amazon.awssdk.services.rds.model.RdsException;

/**
 * Before running this Java V2 code example, set up your development
 * environment, including your credentials.
 *
 * For more information, see the following documentation topic:
 *
 * https://docs.aws.amazon.com/sdk-for-java/latest/developer-guide/get-started.html
 */
public class DeleteDBInstance {
    public static void main(String[] args) {
        final String usage = """

                Usage:
                    <dbInstanceIdentifier>\s

                Where:
                    dbInstanceIdentifier - The database instance identifier\s
                """;

        if (args.length != 1) {
            System.out.println(usage);
            System.exit(1);
        }

        String dbInstanceIdentifier = args[0];
        Region region = Region.US_WEST_2;
        RdsClient rdsClient = RdsClient.builder()
                .region(region)
```

```
                .build();

        deleteDatabaseInstance(rdsClient, dbInstanceIdentifier);
        rdsClient.close();
    }

    public static void deleteDatabaseInstance(RdsClient rdsClient, String
 dbInstanceIdentifier) {
        try {
            DeleteDbInstanceRequest deleteDbInstanceRequest =
 DeleteDbInstanceRequest.builder()
                    .dbInstanceIdentifier(dbInstanceIdentifier)
                    .deleteAutomatedBackups(true)
                    .skipFinalSnapshot(true)
                    .build();

            DeleteDbInstanceResponse response =
 rdsClient.deleteDBInstance(deleteDbInstanceRequest);
            System.out.print("The status of the database is " +
 response.dbInstance().dbInstanceStatus());

        } catch (RdsException e) {
            System.out.println(e.getLocalizedMessage());
            System.exit(1);
        }
    }
}
```

- Einzelheiten zur API finden Sie unter Löschen DBInstance in der AWS SDK for Java 2.x API-Referenz.

`DeleteDBParameterGroup`

Das folgende Codebeispiel zeigt die Verwendung`DeleteDBParameterGroup`.

SDK für Java 2.x

> **Note**
>
> Es gibt noch mehr dazu GitHub. Hier finden Sie das vollständige Beispiel und erfahren, wie Sie das AWS -Code-Beispiel- einrichten und ausführen.

```
   // Delete the parameter group after database has been deleted.
   // An exception is thrown if you attempt to delete the para group while database
   // exists.
   public static void deleteParaGroup(RdsClient rdsClient, String dbGroupName,
String dbARN)
           throws InterruptedException {
       try {
           boolean isDataDel = false;
           boolean didFind;
           String instanceARN;

           // Make sure that the database has been deleted.
           while (!isDataDel) {
               DescribeDbInstancesResponse response =
rdsClient.describeDBInstances();
               List<DBInstance> instanceList = response.dbInstances();
               int listSize = instanceList.size();
               didFind = false;
               int index = 1;
               for (DBInstance instance : instanceList) {
                   instanceARN = instance.dbInstanceArn();
                   if (instanceARN.compareTo(dbARN) == 0) {
                       System.out.println(dbARN + " still exists");
                       didFind = true;
                   }
                   if ((index == listSize) && (!didFind)) {
                       // Went through the entire list and did not find the
database ARN.
                       isDataDel = true;
                   }
                   Thread.sleep(sleepTime * 1000);
                   index++;
               }
           }
```

```
            // Delete the para group.
            DeleteDbParameterGroupRequest parameterGroupRequest =
 DeleteDbParameterGroupRequest.builder()
                    .dbParameterGroupName(dbGroupName)
                    .build();

            rdsClient.deleteDBParameterGroup(parameterGroupRequest);
            System.out.println(dbGroupName + " was deleted.");

        } catch (RdsException e) {
            System.out.println(e.getLocalizedMessage());
            System.exit(1);
        }
    }
```

- Einzelheiten zur API finden Sie unter DBParameterGruppe löschen in der AWS SDK for Java 2.x API-Referenz.

`DescribeAccountAttributes`

Das folgende Codebeispiel zeigt die Verwendung`DescribeAccountAttributes`.

SDK für Java 2.x

> **Note**
>
> Es gibt noch mehr dazu GitHub. Hier finden Sie das vollständige Beispiel und erfahren, wie Sie das AWS -Code-Beispiel- einrichten und ausführen.

```
import software.amazon.awssdk.regions.Region;
import software.amazon.awssdk.services.rds.RdsClient;
import software.amazon.awssdk.services.rds.model.AccountQuota;
import software.amazon.awssdk.services.rds.model.RdsException;
import software.amazon.awssdk.services.rds.model.DescribeAccountAttributesResponse;
import java.util.List;

/**
 * Before running this Java V2 code example, set up your development
```

```
 * environment, including your credentials.
 *
 * For more information, see the following documentation topic:
 *
 * https://docs.aws.amazon.com/sdk-for-java/latest/developer-guide/get-started.html
 */
public class DescribeAccountAttributes {
    public static void main(String[] args) {
        Region region = Region.US_WEST_2;
        RdsClient rdsClient = RdsClient.builder()
                .region(region)
                .build();

        getAccountAttributes(rdsClient);
        rdsClient.close();
    }

    public static void getAccountAttributes(RdsClient rdsClient) {
        try {
            DescribeAccountAttributesResponse response =
 rdsClient.describeAccountAttributes();
            List<AccountQuota> quotasList = response.accountQuotas();
            for (AccountQuota quotas : quotasList) {
                System.out.println("Name is: " + quotas.accountQuotaName());
                System.out.println("Max value is " + quotas.max());
            }

        } catch (RdsException e) {
            System.out.println(e.getLocalizedMessage());
            System.exit(1);
        }
    }
}
```

- Einzelheiten zur API finden Sie DescribeAccountAttributesin der AWS SDK for Java 2.x API-Referenz.

`DescribeDBEngineVersions`

Das folgende Codebeispiel zeigt die Verwendung`DescribeDBEngineVersions`.

SDK für Java 2.x

> **Note**
>
> Es gibt noch mehr dazu GitHub. Hier finden Sie das vollständige Beispiel und erfahren, wie Sie das AWS -Code-Beispiel- einrichten und ausführen.

```
   public static void describeDBEngines(RdsClient rdsClient) {
       try {
           DescribeDbEngineVersionsRequest engineVersionsRequest =
DescribeDbEngineVersionsRequest.builder()
                   .defaultOnly(true)
                   .engine("mysql")
                   .maxRecords(20)
                   .build();

           DescribeDbEngineVersionsResponse response =
rdsClient.describeDBEngineVersions(engineVersionsRequest);
           List<DBEngineVersion> engines = response.dbEngineVersions();

           // Get all DBEngineVersion objects.
           for (DBEngineVersion engineOb : engines) {
               System.out.println("The name of the DB parameter group family for
the database engine is "
                       + engineOb.dbParameterGroupFamily());
               System.out.println("The name of the database engine " +
engineOb.engine());
               System.out.println("The version number of the database engine " +
engineOb.engineVersion());
           }

       } catch (RdsException e) {
           System.out.println(e.getLocalizedMessage());
           System.exit(1);
       }
   }
```

- Einzelheiten zur API finden Sie unter DBEngineVersionen beschreiben in der AWS SDK for Java 2.x API-Referenz.

`DescribeDBInstances`

Das folgende Codebeispiel zeigt die Verwendung`DescribeDBInstances`.

SDK für Java 2.x

> **Note**
>
> Es gibt noch mehr dazu GitHub. Hier finden Sie das vollständige Beispiel und erfahren, wie Sie das AWS -Code-Beispiel- einrichten und ausführen.

```
import software.amazon.awssdk.regions.Region;
import software.amazon.awssdk.services.rds.RdsClient;
import software.amazon.awssdk.services.rds.model.DescribeDbInstancesResponse;
import software.amazon.awssdk.services.rds.model.DBInstance;
import software.amazon.awssdk.services.rds.model.RdsException;
import java.util.List;

/**
 * Before running this Java V2 code example, set up your development
 * environment, including your credentials.
 *
 * For more information, see the following documentation topic:
 *
 * https://docs.aws.amazon.com/sdk-for-java/latest/developer-guide/get-started.html
 */
public class DescribeDBInstances {

    public static void main(String[] args) {
        Region region = Region.US_EAST_1;
        RdsClient rdsClient = RdsClient.builder()
                .region(region)
                .build();

        describeInstances(rdsClient);
        rdsClient.close();
    }

    public static void describeInstances(RdsClient rdsClient) {
        try {
            DescribeDbInstancesResponse response = rdsClient.describeDBInstances();
            List<DBInstance> instanceList = response.dbInstances();
```

```
            for (DBInstance instance : instanceList) {
                System.out.println("Instance ARN is: " + instance.dbInstanceArn());
                System.out.println("The Engine is " + instance.engine());
                System.out.println("Connection endpoint is" +
 instance.endpoint().address());
            }

        } catch (RdsException e) {
            System.out.println(e.getLocalizedMessage());
            System.exit(1);
        }
    }
}
```

- Einzelheiten zur API finden Sie unter Describe DBInstances in der AWS SDK for Java 2.x API-Referenz.

`DescribeDBParameterGroups`

Das folgende Codebeispiel zeigt die Verwendung`DescribeDBParameterGroups`.

SDK für Java 2.x

> **Note**
>
> Es gibt noch mehr dazu GitHub. Hier finden Sie das vollständige Beispiel und erfahren, wie Sie das AWS -Code-Beispiel- einrichten und ausführen.

```
    public static void describeDbParameterGroups(RdsClient rdsClient, String
 dbGroupName) {
        try {
            DescribeDbParameterGroupsRequest groupsRequest =
 DescribeDbParameterGroupsRequest.builder()
                    .dbParameterGroupName(dbGroupName)
                    .maxRecords(20)
                    .build();

            DescribeDbParameterGroupsResponse response =
 rdsClient.describeDBParameterGroups(groupsRequest);
```

```
            List<DBParameterGroup> groups = response.dbParameterGroups();
            for (DBParameterGroup group : groups) {
                System.out.println("The group name is " +
group.dbParameterGroupName());
                System.out.println("The group description is " +
group.description());
            }

        } catch (RdsException e) {
            System.out.println(e.getLocalizedMessage());
            System.exit(1);
        }
    }
```

- Einzelheiten zur API finden Sie unter DBParameterGruppen beschreiben in der AWS SDK for Java 2.x API-Referenz.

`DescribeDBParameters`

Das folgende Codebeispiel zeigt die Verwendung`DescribeDBParameters`.

SDK für Java 2.x

> **Note**
>
> Es gibt noch mehr dazu GitHub. Hier finden Sie das vollständige Beispiel und erfahren, wie Sie das AWS -Code-Beispiel- einrichten und ausführen.

```
    // Retrieve parameters in the group.
    public static void describeDbParameters(RdsClient rdsClient, String dbGroupName,
int flag) {
        try {
            DescribeDbParametersRequest dbParameterGroupsRequest;
            if (flag == 0) {
                dbParameterGroupsRequest = DescribeDbParametersRequest.builder()
                        .dbParameterGroupName(dbGroupName)
                        .build();
            } else {
                dbParameterGroupsRequest = DescribeDbParametersRequest.builder()
```

```
                        .dbParameterGroupName(dbGroupName)
                        .source("user")
                        .build();
            }

            DescribeDbParametersResponse response =
rdsClient.describeDBParameters(dbParameterGroupsRequest);
            List<Parameter> dbParameters = response.parameters();
            String paraName;
            for (Parameter para : dbParameters) {
                // Only print out information about either auto_increment_offset or
                // auto_increment_increment.
                paraName = para.parameterName();
                if ((paraName.compareTo("auto_increment_offset") == 0)
                        || (paraName.compareTo("auto_increment_increment ") == 0)) {
                    System.out.println("*** The parameter name is  " + paraName);
                    System.out.println("*** The parameter value is  " +
para.parameterValue());
                    System.out.println("*** The parameter data type is " +
para.dataType());
                    System.out.println("*** The parameter description is " +
para.description());
                    System.out.println("*** The parameter allowed values  is " +
para.allowedValues());
                }
            }

        } catch (RdsException e) {
            System.out.println(e.getLocalizedMessage());
            System.exit(1);
        }
    }
```

- Einzelheiten zur API finden Sie unter Describe DBParameters in der AWS SDK for Java 2.x API-Referenz.

`GenerateRDSAuthToken`

Das folgende Codebeispiel zeigt die Verwendung`GenerateRDSAuthToken`.

SDK für Java 2.x

> **Note**
>
> Es gibt noch mehr dazu GitHub. Hier finden Sie das vollständige Beispiel und erfahren, wie Sie das AWS -Code-Beispiel- einrichten und ausführen.

Verwenden Sie die RdsUtilitiesKlasse, um ein Authentifizierungstoken zu generieren.

```
public class GenerateRDSAuthToken {
    public static void main(String[] args) {
        final String usage = """

                Usage:
                    <dbInstanceIdentifier> <masterUsername>

                Where:
                    dbInstanceIdentifier - The database instance identifier.\s
                    masterUsername - The master user name.\s
                """;

        if (args.length != 2) {
            System.out.println(usage);
            System.exit(1);
        }

        String dbInstanceIdentifier = args[0];
        String masterUsername = args[1];
        Region region = Region.US_WEST_2;
        RdsClient rdsClient = RdsClient.builder()
                .region(region)
                .build();

        String token = getAuthToken(rdsClient, dbInstanceIdentifier,
 masterUsername);
        System.out.println("The token response is " + token);
    }

    public static String getAuthToken(RdsClient rdsClient, String
 dbInstanceIdentifier, String masterUsername) {

        RdsUtilities utilities = rdsClient.utilities();
```

```
        try {
            GenerateAuthenticationTokenRequest tokenRequest =
 GenerateAuthenticationTokenRequest.builder()
                    .credentialsProvider(ProfileCredentialsProvider.create())
                    .username(masterUsername)
                    .port(3306)
                    .hostname(dbInstanceIdentifier)
                    .build();

            return utilities.generateAuthenticationToken(tokenRequest);

        } catch (RdsException e) {
            System.out.println(e.getLocalizedMessage());
            System.exit(1);
        }
        return "";
    }
}
```

- Einzelheiten zur API finden Sie unter Generate RDSAuth Token in der AWS SDK for Java 2.x API-Referenz.

`ModifyDBInstance`

Das folgende Codebeispiel zeigt die Verwendung`ModifyDBInstance`.

SDK für Java 2.x

> **Note**
>
> Es gibt noch mehr dazu GitHub. Hier finden Sie das vollständige Beispiel und erfahren, wie Sie das AWS -Code-Beispiel- einrichten und ausführen.

```
import software.amazon.awssdk.regions.Region;
import software.amazon.awssdk.services.rds.RdsClient;
import software.amazon.awssdk.services.rds.model.ModifyDbInstanceRequest;
import software.amazon.awssdk.services.rds.model.ModifyDbInstanceResponse;
import software.amazon.awssdk.services.rds.model.RdsException;
```

```
/**
 * Before running this Java V2 code example, set up your development
 * environment, including your credentials.
 *
 * For more information, see the following documentation topic:
 *
 * https://docs.aws.amazon.com/sdk-for-java/latest/developer-guide/get-started.html
 */
public class ModifyDBInstance {
    public static void main(String[] args) {
        final String usage = """

                Usage:
                    <dbInstanceIdentifier> <dbSnapshotIdentifier>\s
                Where:
                    dbInstanceIdentifier - The database instance identifier.\s
                    masterUserPassword - The updated password that corresponds to
 the master user name.\s
                """;

        if (args.length != 2) {
            System.out.println(usage);
            System.exit(1);
        }

        String dbInstanceIdentifier = args[0];
        String masterUserPassword = args[1];
        Region region = Region.US_WEST_2;
        RdsClient rdsClient = RdsClient.builder()
                .region(region)
                .build();

        updateIntance(rdsClient, dbInstanceIdentifier, masterUserPassword);
        rdsClient.close();
    }

    public static void updateIntance(RdsClient rdsClient, String
 dbInstanceIdentifier, String masterUserPassword) {
        try {
            // For a demo - modify the DB instance by modifying the master password.
            ModifyDbInstanceRequest modifyDbInstanceRequest =
 ModifyDbInstanceRequest.builder()
                    .dbInstanceIdentifier(dbInstanceIdentifier)
                    .publiclyAccessible(true)
```

```
                    .masterUserPassword(masterUserPassword)
                    .build();

            ModifyDbInstanceResponse instanceResponse =
 rdsClient.modifyDBInstance(modifyDbInstanceRequest);
            System.out.print("The ARN of the modified database is: " +
 instanceResponse.dbInstance().dbInstanceArn());

        } catch (RdsException e) {
            System.out.println(e.getLocalizedMessage());
            System.exit(1);
        }
    }
}
```

- Einzelheiten zur API finden Sie unter Ändern DBInstance in der AWS SDK for Java 2.x API-Referenz.

`ModifyDBParameterGroup`

Das folgende Codebeispiel zeigt die Verwendung`ModifyDBParameterGroup`.

SDK für Java 2.x

> **Note**
>
> Es gibt noch mehr dazu GitHub. Hier finden Sie das vollständige Beispiel und erfahren, wie Sie das AWS -Code-Beispiel- einrichten und ausführen.

```
    // Modify auto_increment_offset and auto_increment_increment parameters.
    public static void modifyDBParas(RdsClient rdsClient, String dbGroupName) {
        try {
            Parameter parameter1 = Parameter.builder()
                    .parameterName("auto_increment_offset")
                    .applyMethod("immediate")
                    .parameterValue("5")
                    .build();

            List<Parameter> paraList = new ArrayList<>();
```

```
            paraList.add(parameter1);
            ModifyDbParameterGroupRequest groupRequest =
ModifyDbParameterGroupRequest.builder()
                    .dbParameterGroupName(dbGroupName)
                    .parameters(paraList)
                    .build();

            ModifyDbParameterGroupResponse response =
rdsClient.modifyDBParameterGroup(groupRequest);
            System.out.println("The parameter group " +
response.dbParameterGroupName() + " was successfully modified");

        } catch (RdsException e) {
            System.out.println(e.getLocalizedMessage());
            System.exit(1);
        }
    }
```

- Einzelheiten zur API finden Sie unter DBParameterGruppe ändern in der AWS SDK for Java 2.x API-Referenz.

`RebootDBInstance`

Das folgende Codebeispiel zeigt die Verwendung`RebootDBInstance`.

SDK für Java 2.x

> **Note**
>
> Es gibt noch mehr dazu GitHub. Hier finden Sie das vollständige Beispiel und erfahren, wie Sie das AWS -Code-Beispiel- einrichten und ausführen.

```
import software.amazon.awssdk.regions.Region;
import software.amazon.awssdk.services.rds.RdsClient;
import software.amazon.awssdk.services.rds.model.RebootDbInstanceRequest;
import software.amazon.awssdk.services.rds.model.RebootDbInstanceResponse;
import software.amazon.awssdk.services.rds.model.RdsException;

/**
```

```
 * Before running this Java V2 code example, set up your development
 * environment, including your credentials.
 *
 * For more information, see the following documentation topic:
 *
 * https://docs.aws.amazon.com/sdk-for-java/latest/developer-guide/get-started.html
 */
public class RebootDBInstance {
    public static void main(String[] args) {
        final String usage = """

                Usage:
                    <dbInstanceIdentifier>\s

                Where:
                    dbInstanceIdentifier - The database instance identifier\s
                """;

        if (args.length != 1) {
            System.out.println(usage);
            System.exit(1);
        }

        String dbInstanceIdentifier = args[0];
        Region region = Region.US_WEST_2;
        RdsClient rdsClient = RdsClient.builder()
                .region(region)
                .build();

        rebootInstance(rdsClient, dbInstanceIdentifier);
        rdsClient.close();
    }

    public static void rebootInstance(RdsClient rdsClient, String
 dbInstanceIdentifier) {
        try {
            RebootDbInstanceRequest rebootDbInstanceRequest =
 RebootDbInstanceRequest.builder()
                    .dbInstanceIdentifier(dbInstanceIdentifier)
                    .build();

            RebootDbInstanceResponse instanceResponse =
 rdsClient.rebootDBInstance(rebootDbInstanceRequest);
```

```
            System.out.print("The database " +
 instanceResponse.dbInstance().dbInstanceArn() + " was rebooted");

        } catch (RdsException e) {
            System.out.println(e.getLocalizedMessage());
            System.exit(1);
        }
    }
}
```

- Einzelheiten zur API finden Sie unter Reboot DBInstance in der AWS SDK for Java 2.x API-Referenz.

Szenarien

Erstellen eines Trackers für Aurora-Serverless-Arbeitsaufgaben

Das folgende Codebeispiel zeigt, wie eine Webanwendung erstellt wird, die Arbeitselemente in einer Datenbank von Amazon Aurora Serverless verfolgt und mithilfe von Amazon Simple Email Service (Amazon SES) Berichte sendet.

SDK für Java 2.x

Zeigt, wie eine Webanwendung erstellt wird, die Arbeitselemente, die in einer Amazon RDS-Datenbank gespeichert sind, verfolgt und darüber berichtet.

Den vollständigen Quellcode und Anweisungen zur Einrichtung einer Spring REST-API, die Amazon Aurora Aurora-Serverless-Daten abfragt und von einer React-Anwendung verwendet werden kann, finden Sie im vollständigen Beispiel unter GitHub.

Den vollständigen Quellcode und Anweisungen zum Einrichten und Ausführen eines Beispiels, das die JDBC-API verwendet, finden Sie im vollständigen Beispiel unter. GitHub

In diesem Beispiel verwendete Dienste

- Aurora
- Amazon RDS
- Amazon RDS Data Service
- Amazon SES

Serverless-Beispiele

Herstellen einer Verbindung mit einer Amazon-RDS-Datenbank in einer Lambda-Funktion

Die folgenden Codebeispiele veranschaulichen, wie eine Lambda-Funktion implementiert wird, die eine Verbindung zu einer RDS-Datenbank herstellt. Die Funktion stellt eine einfache Datenbankanfrage und gibt das Ergebnis zurück.

SDK für Java 2.x

> **Note**
>
> Es gibt noch mehr dazu. GitHub Das vollständige Beispiel sowie eine Anleitung zum Einrichten und Ausführen finden Sie im Repository mit Serverless-Beispielen.

Herstellen einer Verbindung zu einer Amazon-RDS-Datenbank in einer Lambda-Funktion mit Java.

```
import com.amazonaws.services.lambda.runtime.Context;
import com.amazonaws.services.lambda.runtime.RequestHandler;
import com.amazonaws.services.lambda.runtime.events.APIGatewayProxyRequestEvent;
import com.amazonaws.services.lambda.runtime.events.APIGatewayProxyResponseEvent;
import software.amazon.awssdk.auth.credentials.DefaultCredentialsProvider;
import software.amazon.awssdk.regions.Region;
import software.amazon.awssdk.services.rdsdata.RdsDataClient;
import software.amazon.awssdk.services.rdsdata.model.ExecuteStatementRequest;
import software.amazon.awssdk.services.rdsdata.model.ExecuteStatementResponse;
import software.amazon.awssdk.services.rdsdata.model.Field;

import java.sql.Connection;
import java.sql.DriverManager;
import java.sql.PreparedStatement;
import java.sql.ResultSet;

public class RdsLambdaHandler implements RequestHandler<APIGatewayProxyRequestEvent,
 APIGatewayProxyResponseEvent> {

    @Override
    public APIGatewayProxyResponseEvent handleRequest(APIGatewayProxyRequestEvent
 event, Context context) {
        APIGatewayProxyResponseEvent response = new APIGatewayProxyResponseEvent();
```

```
        try {
            // Obtain auth token
            String token = createAuthToken();

            // Define connection configuration
            String connectionString = String.format("jdbc:mysql://%s:%s/%s?
useSSL=true&requireSSL=true",
                    System.getenv("ProxyHostName"),
                    System.getenv("Port"),
                    System.getenv("DBName"));

            // Establish a connection to the database
            try (Connection connection =
 DriverManager.getConnection(connectionString, System.getenv("DBUserName"), token);
                 PreparedStatement statement = connection.prepareStatement("SELECT ?
 + ? AS sum")) {

                statement.setInt(1, 3);
                statement.setInt(2, 2);

                try (ResultSet resultSet = statement.executeQuery()) {
                    if (resultSet.next()) {
                        int sum = resultSet.getInt("sum");
                        response.setStatusCode(200);
                        response.setBody("The selected sum is: " + sum);
                    }
                }
            }

        } catch (Exception e) {
            response.setStatusCode(500);
            response.setBody("Error: " + e.getMessage());
        }

        return response;
    }

    private String createAuthToken() {
        // Create RDS Data Service client
        RdsDataClient rdsDataClient = RdsDataClient.builder()
                .region(Region.of(System.getenv("AWS_REGION")))
                .credentialsProvider(DefaultCredentialsProvider.create())
                .build();
```

```
        // Define authentication request
        ExecuteStatementRequest request = ExecuteStatementRequest.builder()
                .resourceArn(System.getenv("ProxyHostName"))
                .secretArn(System.getenv("DBUserName"))
                .database(System.getenv("DBName"))
                .sql("SELECT 'RDS IAM Authentication'")
                .build();

        // Execute request and obtain authentication token
        ExecuteStatementResponse response = rdsDataClient.executeStatement(request);
        Field tokenField = response.records().get(0).get(0);

        return tokenField.stringValue();
    }
}
```

Beispiele für Amazon RDS Data Service unter Verwendung von SDK für Java 2.x

Die folgenden Codebeispiele zeigen Ihnen, wie Sie mithilfe von Amazon RDS Data Service Aktionen ausführen und allgemeine Szenarien implementieren. AWS SDK for Java 2.x

Szenarien sind Codebeispiele, die Ihnen zeigen, wie Sie bestimmte Aufgaben ausführen, indem Sie mehrere Funktionen innerhalb eines Service aufrufen oder mit anderen AWS-Services kombinieren.

Jedes Beispiel enthält einen Link zum vollständigen Quellcode, wo Sie Anweisungen zum Einrichten und Ausführen des Codes im Kodex finden.

Themen

- Szenarien

Szenarien

Erstellen eines Trackers für Aurora-Serverless-Arbeitsaufgaben

Das folgende Codebeispiel zeigt, wie eine Webanwendung erstellt wird, die Arbeitselemente in einer Datenbank von Amazon Aurora Serverless verfolgt und mithilfe von Amazon Simple Email Service (Amazon SES) Berichte sendet.

SDK für Java 2.x

Zeigt, wie eine Webanwendung erstellt wird, die Arbeitselemente, die in einer Amazon RDS-Datenbank gespeichert sind, verfolgt und darüber berichtet.

Den vollständigen Quellcode und Anweisungen zur Einrichtung einer Spring REST-API, die Amazon Aurora Aurora-Serverless-Daten abfragt und von einer React-Anwendung verwendet werden kann, finden Sie im vollständigen Beispiel unter GitHub.

Den vollständigen Quellcode und Anweisungen zum Einrichten und Ausführen eines Beispiels, das die JDBC-API verwendet, finden Sie im vollständigen Beispiel unter. GitHub

In diesem Beispiel verwendete Dienste

- Aurora
- Amazon RDS
- Amazon RDS Data Service
- Amazon SES

Beispiele für Amazon Redshift unter Verwendung von SDK für Java 2.x

Die folgenden Codebeispiele zeigen Ihnen, wie Sie mithilfe von Amazon Redshift Aktionen ausführen und allgemeine Szenarien implementieren. AWS SDK for Java 2.x

Bei Grundlagen handelt es sich um Codebeispiele, die Ihnen zeigen, wie Sie die wesentlichen Vorgänge innerhalb eines Services ausführen.

Aktionen sind Codeauszüge aus größeren Programmen und müssen im Kontext ausgeführt werden. Während Aktionen Ihnen zeigen, wie Sie einzelne Service-Funktionen aufrufen, können Sie Aktionen im Kontext der zugehörigen Szenarien anzeigen.

Szenarien sind Codebeispiele, die Ihnen zeigen, wie Sie bestimmte Aufgaben ausführen, indem Sie mehrere Funktionen innerhalb eines Service aufrufen oder mit anderen AWS-Services kombinieren.

Jedes Beispiel enthält einen Link zum vollständigen Quellcode, wo Sie Anweisungen zum Einrichten und Ausführen des Codes im Kodex finden.

Themen

- Erste Schritte
- Grundlagen
- Aktionen
- Szenarien

Erste Schritte

Hello Amazon Redshift

Das folgende Codebeispiel zeigt die ersten Schritte mit Amazon Redshift.

SDK für Java 2.x

> **Note**
>
> Es gibt noch mehr dazu. GitHub Hier finden Sie das vollständige Beispiel und erfahren, wie Sie das AWS -Code-Beispiel- einrichten und ausführen.

```
import software.amazon.awssdk.regions.Region;
import software.amazon.awssdk.services.redshift.RedshiftClient;
import software.amazon.awssdk.services.redshift.paginators.DescribeClustersIterable;

/**
 * Before running this Java V2 code example, set up your development
 * environment, including your credentials.
 *
 * For more information, see the following documentation topic:
 *
 * https://docs.aws.amazon.com/sdk-for-java/latest/developer-guide/get-started.html
 */
```

```
public class HelloRedshift {
    public static void main(String[] args) {
        Region region = Region.US_EAST_1;
        RedshiftClient redshiftClient = RedshiftClient.builder()
            .region(region)
            .build();

        listClustersPaginator(redshiftClient);
    }

    public static void listClustersPaginator(RedshiftClient redshiftClient) {
        DescribeClustersIterable clustersIterable =
 redshiftClient.describeClustersPaginator();
        clustersIterable.stream()
            .flatMap(r -> r.clusters().stream())
            .forEach(cluster -> System.out
                .println(" Cluster identifier: " + cluster.clusterIdentifier() + "
 status = " + cluster.clusterStatus()));
    }
}
```

- Einzelheiten zur API finden Sie DescribeClustersin der AWS SDK for Java 2.x API-Referenz.

Grundlagen

Kennenlernen der Grundlagen

Wie das aussehen kann, sehen Sie am nachfolgenden Beispielcode:

- Erstellen eines Redshift-Clusters.
- Listen Sie die Datenbanken im Cluster auf.
- Erstellen einer Tabelle mit dem Namen „Movies“.
- Befüllen der Tabelle „Movies“.
- Abfragen der Tabelle „Movies“ nach Jahr.
- Ändern des Redshift-Clusters.
- Löschen Sie den Amazon-Redshift-Cluster.

SDK für Java 2.x

> **Note**
>
> Es gibt noch mehr dazu GitHub. Hier finden Sie das vollständige Beispiel und erfahren, wie Sie das AWS -Code-Beispiel- einrichten und ausführen.

Führen Sie ein interaktives Szenario durch, in dem die Amazon-Redshift-Features gezeigt werden.

```
import com.example.redshift.User;
import com.google.gson.Gson;
import org.slf4j.Logger;
import org.slf4j.LoggerFactory;
import software.amazon.awssdk.regions.Region;
import software.amazon.awssdk.services.redshift.model.ClusterAlreadyExistsException;
import software.amazon.awssdk.services.redshift.model.CreateClusterResponse;
import software.amazon.awssdk.services.redshift.model.DeleteClusterResponse;
import software.amazon.awssdk.services.redshift.model.ModifyClusterResponse;
import software.amazon.awssdk.services.redshift.model.RedshiftException;
import software.amazon.awssdk.services.redshiftdata.model.ExecuteStatementResponse;
import software.amazon.awssdk.services.redshiftdata.model.RedshiftDataException;
import java.util.Scanner;
import java.util.concurrent.CompletableFuture;
import software.amazon.awssdk.services.secretsmanager.SecretsManagerClient;
import software.amazon.awssdk.services.secretsmanager.model.GetSecretValueRequest;
import software.amazon.awssdk.services.secretsmanager.model.GetSecretValueResponse;

/**
 * Before running this Java V2 code example, set up your development
 * environment, including your credentials.
 *
 * For more information, see the following documentation topic:
 *
 * https://docs.aws.amazon.com/sdk-for-java/latest/developer-guide/get-started.html
 *
 *
 *  This example requires an AWS Secrets Manager secret that contains the
 *  database credentials. If you do not create a
 *  secret that specifies user name and password, this example will not work. For
 details, see:
```

```
 *
 *  https://docs.aws.amazon.com/secretsmanager/latest/userguide/integrating_how-
services-use-secrets_RS.html
 *
 This Java example performs these tasks:
 *
 * 1. Prompts the user for a unique cluster ID or use the default value.
 * 2. Creates a Redshift cluster with the specified or default cluster Id value.
 * 3. Waits until the Redshift cluster is available for use.
 * 4. Lists all databases using a pagination API call.
 * 5. Creates a table named "Movies" with fields ID, title, and year.
 * 6. Inserts a specified number of records into the "Movies" table by reading the
 Movies JSON file.
 * 7. Prompts the user for a movie release year.
 * 8. Runs a SQL query to retrieve movies released in the specified year.
 * 9. Modifies the Redshift cluster.
 * 10. Prompts the user for confirmation to delete the Redshift cluster.
 * 11. If confirmed, deletes the specified Redshift cluster.
 */

public class RedshiftScenario {
    public static final String DASHES = new String(new char[80]).replace("\0", "-");
    private static final Logger logger =
 LoggerFactory.getLogger(RedshiftScenario.class);

    static RedshiftActions redshiftActions = new RedshiftActions();
    public static void main(String[] args) throws Exception {
        final String usage = """

            Usage:
                <jsonFilePath> <secretName>\s

            Where:
                jsonFilePath - The path to the Movies JSON file (you can locate that
 file in ../../../resources/sample_files/movies.json)
                secretName - The name of the secret that belongs to Secret Manager
 that stores the user name and password used in this scenario.
            """;

        if (args.length != 2) {
            logger.info(usage);
            return;
        }
```

```
        String jsonFilePath = args[0];
        String secretName = args[1];
        Scanner scanner = new Scanner(System.in);
        logger.info(DASHES);
        logger.info("Welcome to the Amazon Redshift SDK Basics scenario.");
        logger.info("""
            This Java program demonstrates how to interact with Amazon Redshift by
 using the AWS SDK for Java (v2).\s
            Amazon Redshift is a fully managed, petabyte-scale data warehouse
 service hosted in the cloud.

            The program's primary functionalities include cluster creation,
 verification of cluster readiness,\s
            list databases, table creation, data population within the table, and
 execution of SQL statements.
            Furthermore, it demonstrates the process of querying data from the Movie
 table.\s

            Upon completion of the program, all AWS resources are cleaned up.
            """);

        logger.info("Lets get started...");
        logger.info("""
            First, we will retrieve the user name and password from Secrets Manager.

            Using Amazon Secrets Manager to store Redshift credentials provides
 several security benefits.
            It allows you to securely store and manage sensitive information, such
 as passwords, API keys, and
            database credentials, without embedding them directly in your
 application code.

            More information can be found here:

            https://docs.aws.amazon.com/secretsmanager/latest/userguide/
integrating_how-services-use-secrets_RS.html
            """);
        Gson gson = new Gson();
        User user = gson.fromJson(String.valueOf(getSecretValues(secretName)),
 User.class);
        waitForInputToContinue(scanner);
        logger.info(DASHES);

        try {
```

```
            runScenario(user, scanner, jsonFilePath);
        } catch (RuntimeException e) {
            e.printStackTrace();
        } catch (Throwable e) {
            throw new RuntimeException(e);
        }
    }

    private static void runScenario(User user, Scanner scanner,  String
jsonFilePath) throws Throwable {
        String databaseName = "dev";
        System.out.println(DASHES);
        logger.info("Create a Redshift Cluster");
        logger.info("A Redshift cluster refers to the collection of computing
resources and storage that work together to process and analyze large volumes of
data.");
        logger.info("Enter a cluster id value or accept the default by hitting Enter
(default is redshift-cluster-movies): ");
        String userClusterId = scanner.nextLine();
        String clusterId = userClusterId.isEmpty() ? "redshift-cluster-movies" :
userClusterId;
        try {
            CompletableFuture<CreateClusterResponse> future =
redshiftActions.createClusterAsync(clusterId, user.getUserName(),
user.getUserPassword());
            CreateClusterResponse response = future.join();
            logger.info("Cluster successfully created. Cluster Identifier {} ",
response.cluster().clusterIdentifier());

        } catch (RuntimeException rt) {
            Throwable cause = rt.getCause();
            if (cause instanceof ClusterAlreadyExistsException) {
                logger.info("The Cluster {} already exists. Moving on...",
clusterId);
            } else {
                logger.info("An unexpected error occurred: " + rt.getMessage());
            }
        }
        logger.info(DASHES);

        logger.info(DASHES);
        logger.info("Wait until {} is available.", clusterId);
        waitForInputToContinue(scanner);
        try {
```

```
            CompletableFuture<Void> future =
 redshiftActions.waitForClusterReadyAsync(clusterId);
            future.join();
            logger.info("Cluster is ready!");

        } catch (RuntimeException rt) {
            Throwable cause = rt.getCause();
            if (cause instanceof RedshiftException redshiftEx) {
                logger.info("Redshift error occurred: Error message: {}, Error code
 {}", redshiftEx.getMessage(), redshiftEx.awsErrorDetails().errorCode());
            } else {
                logger.info("An unexpected error occurred: " + rt.getMessage());
            }
            throw cause;
        }
        logger.info(DASHES);

        logger.info(DASHES);
        String databaseInfo = """
            When you created $clusteridD, the dev database is created by default and
 used in this scenario.\s

            To create a custom database, you need to have a CREATEDB privilege.\s
            For more information, see the documentation here: https://
docs.aws.amazon.com/redshift/latest/dg/r_CREATE_DATABASE.html.
           """.replace("$clusteridD", clusterId);

        logger.info(databaseInfo);
        waitForInputToContinue(scanner);
        logger.info(DASHES);

        logger.info(DASHES);
        logger.info("List databases in {} ",clusterId);
        waitForInputToContinue(scanner);
        try {
            CompletableFuture<Void> future =
 redshiftActions.listAllDatabasesAsync(clusterId, user.getUserName(), "dev");
            future.join();
            logger.info("Databases listed successfully.");

        } catch (RuntimeException rt) {
            Throwable cause = rt.getCause();
            if (cause instanceof RedshiftDataException redshiftEx) {
```

```
                logger.error("Redshift Data error occurred: {} Error code: {}",
redshiftEx.getMessage(), redshiftEx.awsErrorDetails().errorCode());
            } else {
                logger.error("An unexpected error occurred: {}", rt.getMessage());
            }
            throw cause;
        }
        logger.info(DASHES);

        logger.info(DASHES);
        logger.info("Now you will create a table named Movies.");
        waitForInputToContinue(scanner);
        try {
            CompletableFuture<ExecuteStatementResponse> future =
redshiftActions.createTableAsync(clusterId, databaseName, user.getUserName());
            future.join();

        } catch (RuntimeException rt) {
            Throwable cause = rt.getCause();
            if (cause instanceof RedshiftDataException redshiftEx) {
                logger.info("Redshift Data error occurred: {} Error code: {}",
redshiftEx.getMessage(), redshiftEx.awsErrorDetails().errorCode());
            } else {
                logger.info("An unexpected error occurred: {}", rt.getMessage());
            }
            throw cause;
        }
        logger.info(DASHES);

        logger.info(DASHES);
        logger.info("Populate the Movies table using the Movies.json file.");
        logger.info("Specify the number of records you would like to add to the
Movies Table.");
        logger.info("Please enter a value between 50 and 200.");
        int numRecords;
        do {
            logger.info("Enter a value: ");
            while (!scanner.hasNextInt()) {
                logger.info("Invalid input. Please enter a value between 50 and
200.");
                logger.info("Enter a year: ");
                scanner.next();
            }
            numRecords = scanner.nextInt();
```

```
        } while (numRecords < 50 || numRecords > 200);
        try {
            redshiftActions.popTableAsync(clusterId, databaseName,
user.getUserName(), jsonFilePath, numRecords).join();  // Wait for the operation to
complete
        } catch (RuntimeException rt) {
            Throwable cause = rt.getCause();
            if (cause instanceof RedshiftDataException redshiftEx) {
                logger.info("Redshift Data error occurred: {} Error code: {}",
redshiftEx.getMessage(), redshiftEx.awsErrorDetails().errorCode());
            } else {
                logger.info("An unexpected error occurred: {}", rt.getMessage());
            }
            throw cause;
        }
        waitForInputToContinue(scanner);
        logger.info(DASHES);

        logger.info(DASHES);
        logger.info("Query the Movies table by year. Enter a value between
2012-2014.");
        int movieYear;
        do {
            logger.info("Enter a year: ");
            while (!scanner.hasNextInt()) {
                logger.info("Invalid input. Please enter a valid year between 2012
and 2014.");
                logger.info("Enter a year: ");
                scanner.next();
            }
            movieYear = scanner.nextInt();
            scanner.nextLine();
        } while (movieYear < 2012 || movieYear > 2014);

        String id;
        try {
            CompletableFuture<String> future =
redshiftActions.queryMoviesByYearAsync(databaseName, user.getUserName(), movieYear,
clusterId);
            id = future.join();

        } catch (RuntimeException rt) {
            Throwable cause = rt.getCause();
            if (cause instanceof RedshiftDataException redshiftEx) {
```

```
                logger.info("Redshift Data error occurred: {} Error code: {}",
redshiftEx.getMessage(), redshiftEx.awsErrorDetails().errorCode());
            } else {
                logger.info("An unexpected error occurred: {}", rt.getMessage());
            }
            throw cause;
        }

        logger.info("The identifier of the statement is " + id);
        waitForInputToContinue(scanner);
        try {
            CompletableFuture<Void> future =
redshiftActions.checkStatementAsync(id);
            future.join();

        } catch (RuntimeException rt) {
            Throwable cause = rt.getCause();
            if (cause instanceof RedshiftDataException redshiftEx) {
                logger.info("Redshift Data error occurred: {} Error code: {}",
redshiftEx.getMessage(), redshiftEx.awsErrorDetails().errorCode());
            } else {
                logger.info("An unexpected error occurred: {}", rt.getMessage());
            }
            throw cause;
        }
        waitForInputToContinue(scanner);
        try {
            CompletableFuture<Void> future = redshiftActions.getResultsAsync(id);
            future.join();

        } catch (RuntimeException rt) {
            Throwable cause = rt.getCause();
            if (cause instanceof RedshiftDataException redshiftEx) {
                logger.info("Redshift Data error occurred: {} Error code: {}",
redshiftEx.getMessage(), redshiftEx.awsErrorDetails().errorCode());
            } else {
                logger.info("An unexpected error occurred: {}", rt.getMessage());
            }
            throw cause;
        }
        waitForInputToContinue(scanner);
        logger.info(DASHES);

        logger.info(DASHES);
```

```
        logger.info("Now you will modify the Redshift cluster.");
        waitForInputToContinue(scanner);
        try {
            CompletableFuture<ModifyClusterResponse> future =
redshiftActions.modifyClusterAsync(clusterId);;
            future.join();

        } catch (RuntimeException rt) {
            Throwable cause = rt.getCause();
            if (cause instanceof RedshiftDataException redshiftEx) {
                logger.info("Redshift Data error occurred: {} Error code: {}",
redshiftEx.getMessage(), redshiftEx.awsErrorDetails().errorCode());
            } else {
                logger.info("An unexpected error occurred: {}", rt.getMessage());
            }
            throw cause;
        }
        waitForInputToContinue(scanner);
        logger.info(DASHES);

        logger.info(DASHES);
        logger.info("Would you like to delete the Amazon Redshift cluster? (y/n)");
        String delAns = scanner.nextLine().trim();
        if (delAns.equalsIgnoreCase("y")) {
            logger.info("You selected to delete {} ", clusterId);
            waitForInputToContinue(scanner);
            try {
                CompletableFuture<DeleteClusterResponse> future =
redshiftActions.deleteRedshiftClusterAsync(clusterId);;
                future.join();

            } catch (RuntimeException rt) {
                Throwable cause = rt.getCause();
                if (cause instanceof RedshiftDataException redshiftEx) {
                    logger.info("Redshift Data error occurred: {} Error code: {}",
redshiftEx.getMessage(), redshiftEx.awsErrorDetails().errorCode());
                } else {
                    logger.info("An unexpected error occurred: {}",
rt.getMessage());
                }
                throw cause;
            }
        } else {
            logger.info("The {}  was not deleted", clusterId);
```

```
        }
        logger.info(DASHES);

        logger.info(DASHES);
        logger.info("This concludes the Amazon Redshift SDK Basics scenario.");
        logger.info(DASHES);
    }

    private static SecretsManagerClient getSecretClient() {
        Region region = Region.US_EAST_1;
        return SecretsManagerClient.builder()
            .region(region)
            .build();
    }

    private static void waitForInputToContinue(Scanner scanner) {
        while (true) {
            System.out.println("");
            System.out.println("Enter 'c' followed by <ENTER> to continue:");
            String input = scanner.nextLine();

            if (input.trim().equalsIgnoreCase("c")) {
                System.out.println("Continuing with the program...");
                System.out.println("");
                break;
            } else {
                // Handle invalid input.
                System.out.println("Invalid input. Please try again.");
            }
        }
    }

    // Get the Amazon Redshift credentials from AWS Secrets Manager.
    private static String getSecretValues(String secretName) {
        SecretsManagerClient secretClient = getSecretClient();
        GetSecretValueRequest valueRequest = GetSecretValueRequest.builder()
            .secretId(secretName)
            .build();

        GetSecretValueResponse valueResponse =
 secretClient.getSecretValue(valueRequest);
        return valueResponse.secretString();
    }
}
```

Eine Wrapper-Klasse für Methoden des Amazon Redshift SDK.

```
public class RedshiftActions {

    private static final Logger logger =
 LoggerFactory.getLogger(RedshiftActions.class);
    private static RedshiftDataAsyncClient redshiftDataAsyncClient;

    private static RedshiftAsyncClient redshiftAsyncClient;

    private static RedshiftAsyncClient getAsyncClient() {
        if (redshiftAsyncClient == null) {
            SdkAsyncHttpClient httpClient = NettyNioAsyncHttpClient.builder()
                .maxConcurrency(100)
                .connectionTimeout(Duration.ofSeconds(60))
                .readTimeout(Duration.ofSeconds(60))
                .writeTimeout(Duration.ofSeconds(60))
                .build();

            ClientOverrideConfiguration overrideConfig =
 ClientOverrideConfiguration.builder()
                .apiCallTimeout(Duration.ofMinutes(2))
                .apiCallAttemptTimeout(Duration.ofSeconds(90))
                .retryStrategy(RetryMode.STANDARD)
                .build();

            redshiftAsyncClient = RedshiftAsyncClient.builder()
                .httpClient(httpClient)
                .overrideConfiguration(overrideConfig)
                .build();
        }
        return redshiftAsyncClient;
    }

    private static RedshiftDataAsyncClient getAsyncDataClient() {
        if (redshiftDataAsyncClient == null) {
            SdkAsyncHttpClient httpClient = NettyNioAsyncHttpClient.builder()
                .maxConcurrency(100)
                .connectionTimeout(Duration.ofSeconds(60))
                .readTimeout(Duration.ofSeconds(60))
                .writeTimeout(Duration.ofSeconds(60))
```

```
                .build();

            ClientOverrideConfiguration overrideConfig =
ClientOverrideConfiguration.builder()
                .apiCallTimeout(Duration.ofMinutes(2))
                .apiCallAttemptTimeout(Duration.ofSeconds(90))
                .retryStrategy(RetryMode.STANDARD)
                .build();

            redshiftDataAsyncClient = RedshiftDataAsyncClient.builder()
                .httpClient(httpClient)
                .overrideConfiguration(overrideConfig)
                .build();
        }
        return redshiftDataAsyncClient;
    }

    /**
     * Creates a new Amazon Redshift cluster asynchronously.
     * @param clusterId     the unique identifier for the cluster
     * @param username      the username for the administrative user
     * @param userPassword  the password for the administrative user
     * @return a CompletableFuture that represents the asynchronous operation of
creating the cluster
     * @throws RuntimeException if the cluster creation fails
     */
    public CompletableFuture<CreateClusterResponse> createClusterAsync(String
clusterId, String username, String userPassword) {
        CreateClusterRequest clusterRequest = CreateClusterRequest.builder()
            .clusterIdentifier(clusterId)
            .masterUsername(username)
            .masterUserPassword(userPassword)
            .nodeType("ra3.4xlarge")
            .publiclyAccessible(true)
            .numberOfNodes(2)
            .build();

        return getAsyncClient().createCluster(clusterRequest)
            .whenComplete((response, exception) -> {
                if (response != null) {
                    logger.info("Created cluster ");
                } else {
                    throw new RuntimeException("Failed to create cluster: " +
exception.getMessage(), exception);
```

```
                }
            });
    }

    /**
     * Waits asynchronously for the specified cluster to become available.
     * @param clusterId the identifier of the cluster to wait for
     * @return a {@link CompletableFuture} that completes when the cluster is ready
     */
    public CompletableFuture<Void> waitForClusterReadyAsync(String clusterId) {
        DescribeClustersRequest clustersRequest = DescribeClustersRequest.builder()
            .clusterIdentifier(clusterId)
            .build();

        logger.info("Waiting for cluster to become available. This may take a few
minutes.");
        long startTime = System.currentTimeMillis();

        // Recursive method to poll the cluster status.
        return checkClusterStatusAsync(clustersRequest, startTime);
    }

    private CompletableFuture<Void> checkClusterStatusAsync(DescribeClustersRequest
clustersRequest, long startTime) {
        return getAsyncClient().describeClusters(clustersRequest)
            .thenCompose(clusterResponse -> {
                List<Cluster> clusterList = clusterResponse.clusters();
                boolean clusterReady = false;
                for (Cluster cluster : clusterList) {
                    if ("available".equals(cluster.clusterStatus())) {
                        clusterReady = true;
                        break;
                    }
                }

                if (clusterReady) {
                    logger.info(String.format("Cluster is available!"));
                    return CompletableFuture.completedFuture(null);
                } else {
                    long elapsedTimeMillis = System.currentTimeMillis() - startTime;
                    long elapsedSeconds = elapsedTimeMillis / 1000;
                    long minutes = elapsedSeconds / 60;
                    long seconds = elapsedSeconds % 60;
```

```
                    System.out.printf("\rElapsed Time: %02d:%02d - Waiting for
cluster...", minutes, seconds);
                    System.out.flush();

                    // Wait 1 second before the next status check
                    return CompletableFuture.runAsync(() -> {
                        try {
                            TimeUnit.SECONDS.sleep(1);
                        } catch (InterruptedException e) {
                            throw new RuntimeException("Error during sleep: " +
e.getMessage(), e);
                        }
                    }).thenCompose(ignored ->
checkClusterStatusAsync(clustersRequest, startTime));
                }
            }).exceptionally(exception -> {
                throw new RuntimeException("Failed to get cluster status: " +
exception.getMessage(), exception);
            });
    }

    /**
     * Lists all databases asynchronously for the specified cluster, database user,
and database.
     * @param clusterId the identifier of the cluster to list databases for
     * @param dbUser the database user to use for the list databases request
     * @param database the database to list databases for
     * @return a {@link CompletableFuture} that completes when the database listing
is complete, or throws a {@link RuntimeException} if there was an error
     */
    public CompletableFuture<Void> listAllDatabasesAsync(String clusterId, String
dbUser, String database) {
        ListDatabasesRequest databasesRequest = ListDatabasesRequest.builder()
            .clusterIdentifier(clusterId)
            .dbUser(dbUser)
            .database(database)
            .build();

        // Asynchronous paginator for listing databases.
        ListDatabasesPublisher databasesPaginator =
getAsyncDataClient().listDatabasesPaginator(databasesRequest);
        CompletableFuture<Void> future = databasesPaginator.subscribe(response -> {
            response.databases().forEach(db -> {
                logger.info("The database name is {} ", db);
```

```
            });
        });

        // Return the future for asynchronous handling.
        return future.exceptionally(exception -> {
            throw new RuntimeException("Failed to list databases: " +
exception.getMessage(), exception);
        });
    }

    /**
     * Creates an asynchronous task to execute a SQL statement for creating a new
table.
     *
     * @param clusterId    the identifier of the Amazon Redshift cluster
     * @param databaseName the name of the database to create the table in
     * @param userName     the username to use for the database connection
     * @return a {@link CompletableFuture} that completes with the result of the SQL
statement execution
     * @throws RuntimeException if there is an error creating the table
     */
    public CompletableFuture<ExecuteStatementResponse> createTableAsync(String
clusterId, String databaseName, String userName) {
        ExecuteStatementRequest createTableRequest =
ExecuteStatementRequest.builder()
            .clusterIdentifier(clusterId)
            .dbUser(userName)
            .database(databaseName)
            .sql("CREATE TABLE Movies (" +
                "id INT PRIMARY KEY, " +
                "title VARCHAR(100), " +
                "year INT)")
            .build();

        return getAsyncDataClient().executeStatement(createTableRequest)
            .whenComplete((response, exception) -> {
                if (exception != null) {
                    throw new RuntimeException("Error creating table: " +
exception.getMessage(), exception);
                } else {
                    logger.info("Table created: Movies");
                }
            });
    }
```

```
   /**
    * Asynchronously pops a table from a JSON file.
    *
    * @param clusterId   the ID of the cluster
    * @param databaseName the name of the database
    * @param userName    the username
    * @param fileName    the name of the JSON file
    * @param number      the number of records to process
    * @return a CompletableFuture that completes with the number of records added
to the Movies table
    */
   public CompletableFuture<Integer> popTableAsync(String clusterId, String
databaseName, String userName, String fileName, int number) {
       return CompletableFuture.supplyAsync(() -> {
               try {
                   JsonParser parser = new JsonFactory().createParser(new
File(fileName));
                   JsonNode rootNode = new ObjectMapper().readTree(parser);
                   Iterator<JsonNode> iter = rootNode.iterator();
                   return iter;
               } catch (IOException e) {
                   throw new RuntimeException("Failed to read or parse JSON file: "
+ e.getMessage(), e);
               }
           }).thenCompose(iter -> processNodesAsync(clusterId, databaseName,
userName, iter, number))
           .whenComplete((result, exception) -> {
               if (exception != null) {
                   logger.info("Error {} ", exception.getMessage());
               } else {
                   logger.info("{} records were added to the Movies table." ,
result);
               }
           });
   }

   private CompletableFuture<Integer> processNodesAsync(String clusterId, String
databaseName, String userName, Iterator<JsonNode> iter, int number) {
       return CompletableFuture.supplyAsync(() -> {
           int t = 0;
           try {
               while (iter.hasNext()) {
                   if (t == number)
```

```
                        break;
                    JsonNode currentNode = iter.next();
                    int year = currentNode.get("year").asInt();
                    String title = currentNode.get("title").asText();

                    // Use SqlParameter to avoid SQL injection.
                    List<SqlParameter> parameterList = new ArrayList<>();
                    String sqlStatement = "INSERT INTO Movies
VALUES( :id , :title, :year);";
                    SqlParameter idParam = SqlParameter.builder()
                        .name("id")
                        .value(String.valueOf(t))
                        .build();

                    SqlParameter titleParam = SqlParameter.builder()
                        .name("title")
                        .value(title)
                        .build();

                    SqlParameter yearParam = SqlParameter.builder()
                        .name("year")
                        .value(String.valueOf(year))
                        .build();
                    parameterList.add(idParam);
                    parameterList.add(titleParam);
                    parameterList.add(yearParam);

                    ExecuteStatementRequest insertStatementRequest =
ExecuteStatementRequest.builder()
                        .clusterIdentifier(clusterId)
                        .sql(sqlStatement)
                        .database(databaseName)
                        .dbUser(userName)
                        .parameters(parameterList)
                        .build();

                    getAsyncDataClient().executeStatement(insertStatementRequest);
                    logger.info("Inserted: " + title + " (" + year + ")");
                    t++;
                }
            } catch (RedshiftDataException e) {
                throw new RuntimeException("Error inserting data: " +
e.getMessage(), e);
            }
```

```
            return t;
        });
    }

    /**
     * Checks the status of an SQL statement asynchronously and handles the
completion of the statement.
     *
     * @param sqlId the ID of the SQL statement to check
     * @return a {@link CompletableFuture} that completes when the SQL statement's
status is either "FINISHED" or "FAILED"
     */
    public CompletableFuture<Void> checkStatementAsync(String sqlId) {
        DescribeStatementRequest statementRequest =
DescribeStatementRequest.builder()
            .id(sqlId)
            .build();

        return getAsyncDataClient().describeStatement(statementRequest)
            .thenCompose(response -> {
                String status = response.statusAsString();
                logger.info("... Status: {} ", status);

                if ("FAILED".equals(status)) {
                    throw new RuntimeException("The Query Failed. Ending program");
                } else if ("FINISHED".equals(status)) {
                    return CompletableFuture.completedFuture(null);
                } else {
                    // Sleep for 1 second and recheck status
                    return CompletableFuture.runAsync(() -> {
                        try {
                            TimeUnit.SECONDS.sleep(1);
                        } catch (InterruptedException e) {
                            throw new RuntimeException("Error during sleep: " +
e.getMessage(), e);
                        }
                    }).thenCompose(ignore -> checkStatementAsync(sqlId)); //
Recursively call until status is FINISHED or FAILED
                }
            }).whenComplete((result, exception) -> {
                if (exception != null) {
                    // Handle exceptions
                    logger.info("Error: {} ", exception.getMessage());
                } else {
```

```
                    logger.info("The statement is finished!");
                }
            });
    }

    /**
     * Asynchronously retrieves the results of a statement execution.
     *
     * @param statementId the ID of the statement for which to retrieve the results
     * @return a {@link CompletableFuture} that completes when the statement result
has been processed
     */
    public CompletableFuture<Void> getResultsAsync(String statementId) {
        GetStatementResultRequest resultRequest =
GetStatementResultRequest.builder()
            .id(statementId)
            .build();

        return getAsyncDataClient().getStatementResult(resultRequest)
            .handle((response, exception) -> {
                if (exception != null) {
                    logger.info("Error getting statement result {} ",
exception.getMessage());
                    throw new RuntimeException("Error getting statement result: " +
exception.getMessage(), exception);
                }

                // Extract and print the field values using streams if the response
is valid.
                response.records().stream()
                    .flatMap(List::stream)
                    .map(Field::stringValue)
                    .filter(value -> value != null)
                    .forEach(value -> System.out.println("The Movie title field is "
+ value));

                return response;
            }).thenAccept(response -> {
                // Optionally add more logic here if needed after handling the
response
            });
    }
```

```
   /**
    * Asynchronously queries movies by a given year from a Redshift database.
    *
    * @param database    the name of the database to query
    * @param dbUser      the user to connect to the database with
    * @param year        the year to filter the movies by
    * @param clusterId   the identifier of the Redshift cluster to connect to
    * @return a {@link CompletableFuture} containing the response ID of the
executed SQL statement
    */
   public CompletableFuture<String> queryMoviesByYearAsync(String database,
                                                                   String dbUser,
                                                                   int year,
                                                                   String clusterId)
{

       String sqlStatement = "SELECT * FROM Movies WHERE year = :year";
       SqlParameter yearParam = SqlParameter.builder()
           .name("year")
           .value(String.valueOf(year))
           .build();

       ExecuteStatementRequest statementRequest = ExecuteStatementRequest.builder()
           .clusterIdentifier(clusterId)
           .database(database)
           .dbUser(dbUser)
           .parameters(yearParam)
           .sql(sqlStatement)
           .build();

       return CompletableFuture.supplyAsync(() -> {
           try {
               ExecuteStatementResponse response =
getAsyncDataClient().executeStatement(statementRequest).join(); // Use join() to
wait for the result
               return response.id();
           } catch (RedshiftDataException e) {
               throw new RuntimeException("Error executing statement: " +
e.getMessage(), e);
           }
       }).exceptionally(exception -> {
           logger.info("Error: {}", exception.getMessage());
           return "";
       });
```

```
    }

    /**
     * Modifies an Amazon Redshift cluster asynchronously.
     *
     * @param clusterId the identifier of the cluster to be modified
     * @return a {@link CompletableFuture} that completes when the cluster
modification is complete
     */
    public CompletableFuture<ModifyClusterResponse> modifyClusterAsync(String
clusterId) {
        ModifyClusterRequest modifyClusterRequest = ModifyClusterRequest.builder()
            .clusterIdentifier(clusterId)
            .preferredMaintenanceWindow("wed:07:30-wed:08:00")
            .build();

        return getAsyncClient().modifyCluster(modifyClusterRequest)
            .whenComplete((clusterResponse, exception) -> {
                if (exception != null) {
                    if (exception.getCause() instanceof RedshiftException) {
                        logger.info("Error: {} ", exception.getMessage());
                    } else {
                        logger.info("Unexpected error: {} ",
exception.getMessage());
                    }
                } else {
                    logger.info("The modified cluster was successfully modified and
has "
                        + clusterResponse.cluster().preferredMaintenanceWindow() + "
as the maintenance window");
                }
            });
    }

    /**
     * Deletes a Redshift cluster asynchronously.
     *
     * @param clusterId the identifier of the Redshift cluster to be deleted
     * @return a {@link CompletableFuture} that represents the asynchronous
operation of deleting the Redshift cluster
     */
    public CompletableFuture<DeleteClusterResponse>
deleteRedshiftClusterAsync(String clusterId) {
        DeleteClusterRequest deleteClusterRequest = DeleteClusterRequest.builder()
```

```
            .clusterIdentifier(clusterId)
            .skipFinalClusterSnapshot(true)
            .build();

        return getAsyncClient().deleteCluster(deleteClusterRequest)
            .whenComplete((response, exception) -> {
                if (exception != null) {
                    // Handle exceptions
                    if (exception.getCause() instanceof RedshiftException) {
                        logger.info("Error: {}", exception.getMessage());
                    } else {
                        logger.info("Unexpected error: {}", exception.getMessage());
                    }
                } else {
                    // Handle successful response
                    logger.info("The status is {}",
 response.cluster().clusterStatus());
                }
            });
    }
}
```

- Weitere API-Informationen finden Sie in den folgenden Themen der AWS SDK for Java 2.x - API-Referenz.
  - CreateCluster
  - DescribeClusters
  - DescribeStatement
  - ExecuteStatement
  - GetStatementResult
  - ListDatabasesPaginator
  - ModifyCluster

Aktionen

`CreateCluster`

Das folgende Codebeispiel zeigt, wie man es benutzt`CreateCluster`.

SDK für Java 2.x

> **Note**
>
> Es gibt noch mehr dazu GitHub. Hier finden Sie das vollständige Beispiel und erfahren, wie Sie das AWS -Code-Beispiel- einrichten und ausführen.

Erstellen Sie den -Cluster.

```
   /**
    * Creates a new Amazon Redshift cluster asynchronously.
    * @param clusterId     the unique identifier for the cluster
    * @param username      the username for the administrative user
    * @param userPassword  the password for the administrative user
    * @return a CompletableFuture that represents the asynchronous operation of
creating the cluster
    * @throws RuntimeException if the cluster creation fails
    */
   public CompletableFuture<CreateClusterResponse> createClusterAsync(String
clusterId, String username, String userPassword) {
       CreateClusterRequest clusterRequest = CreateClusterRequest.builder()
           .clusterIdentifier(clusterId)
           .masterUsername(username)
           .masterUserPassword(userPassword)
           .nodeType("ra3.4xlarge")
           .publiclyAccessible(true)
           .numberOfNodes(2)
           .build();

       return getAsyncClient().createCluster(clusterRequest)
           .whenComplete((response, exception) -> {
               if (response != null) {
                   logger.info("Created cluster ");
               } else {
                   throw new RuntimeException("Failed to create cluster: " +
exception.getMessage(), exception);
               }
           });
   }
```

- Einzelheiten zur API finden Sie CreateClusterin der AWS SDK for Java 2.x API-Referenz.

`DeleteCluster`

Das folgende Codebeispiel zeigt die Verwendung`DeleteCluster`.

SDK für Java 2.x

> **Note**
>
> Es gibt noch mehr dazu GitHub. Hier finden Sie das vollständige Beispiel und erfahren, wie Sie das AWS -Code-Beispiel- einrichten und ausführen.

Löschen Sie den Cluster.

```
   /**
    * Deletes a Redshift cluster asynchronously.
    *
    * @param clusterId the identifier of the Redshift cluster to be deleted
    * @return a {@link CompletableFuture} that represents the asynchronous
operation of deleting the Redshift cluster
    */
   public CompletableFuture<DeleteClusterResponse>
deleteRedshiftClusterAsync(String clusterId) {
       DeleteClusterRequest deleteClusterRequest = DeleteClusterRequest.builder()
           .clusterIdentifier(clusterId)
           .skipFinalClusterSnapshot(true)
           .build();

       return getAsyncClient().deleteCluster(deleteClusterRequest)
           .whenComplete((response, exception) -> {
               if (exception != null) {
                   // Handle exceptions
                   if (exception.getCause() instanceof RedshiftException) {
                       logger.info("Error: {}", exception.getMessage());
                   } else {
                       logger.info("Unexpected error: {}", exception.getMessage());
                   }
               } else {
                   // Handle successful response
```

```
                    logger.info("The status is {}",
response.cluster().clusterStatus());
                }
            });
    }
```

- Einzelheiten zur API finden Sie DeleteClusterin der AWS SDK for Java 2.x API-Referenz.

`DescribeClusters`

Das folgende Codebeispiel zeigt die Verwendung`DescribeClusters`.

SDK für Java 2.x

> **Note**
>
> Es gibt noch mehr dazu GitHub. Hier finden Sie das vollständige Beispiel und erfahren, wie Sie das AWS -Code-Beispiel- einrichten und ausführen.

Beschreiben Sie den Cluster.

```
    /**
     * Waits asynchronously for the specified cluster to become available.
     * @param clusterId the identifier of the cluster to wait for
     * @return a {@link CompletableFuture} that completes when the cluster is ready
     */
    public CompletableFuture<Void> waitForClusterReadyAsync(String clusterId) {
        DescribeClustersRequest clustersRequest = DescribeClustersRequest.builder()
            .clusterIdentifier(clusterId)
            .build();

        logger.info("Waiting for cluster to become available. This may take a few
minutes.");
        long startTime = System.currentTimeMillis();

        // Recursive method to poll the cluster status.
        return checkClusterStatusAsync(clustersRequest, startTime);
    }
```

```
   private CompletableFuture<Void> checkClusterStatusAsync(DescribeClustersRequest
clustersRequest, long startTime) {
       return getAsyncClient().describeClusters(clustersRequest)
           .thenCompose(clusterResponse -> {
               List<Cluster> clusterList = clusterResponse.clusters();
               boolean clusterReady = false;
               for (Cluster cluster : clusterList) {
                   if ("available".equals(cluster.clusterStatus())) {
                       clusterReady = true;
                       break;
                   }
               }

               if (clusterReady) {
                   logger.info(String.format("Cluster is available!"));
                   return CompletableFuture.completedFuture(null);
               } else {
                   long elapsedTimeMillis = System.currentTimeMillis() - startTime;
                   long elapsedSeconds = elapsedTimeMillis / 1000;
                   long minutes = elapsedSeconds / 60;
                   long seconds = elapsedSeconds % 60;
                   System.out.printf("\rElapsed Time: %02d:%02d - Waiting for
cluster...", minutes, seconds);
                   System.out.flush();

                   // Wait 1 second before the next status check
                   return CompletableFuture.runAsync(() -> {
                       try {
                           TimeUnit.SECONDS.sleep(1);
                       } catch (InterruptedException e) {
                           throw new RuntimeException("Error during sleep: " +
e.getMessage(), e);
                       }
                   }).thenCompose(ignored ->
checkClusterStatusAsync(clustersRequest, startTime));
               }
           }).exceptionally(exception -> {
               throw new RuntimeException("Failed to get cluster status: " +
exception.getMessage(), exception);
           });
   }
```

- Einzelheiten zur API finden Sie DescribeClustersin der AWS SDK for Java 2.x API-Referenz.

`DescribeStatement`

Das folgende Codebeispiel zeigt die Verwendung`DescribeStatement`.

SDK für Java 2.x

> **Note**
>
> Es gibt noch mehr dazu GitHub. Hier finden Sie das vollständige Beispiel und erfahren, wie Sie das AWS -Code-Beispiel- einrichten und ausführen.

```
   /**
    * Checks the status of an SQL statement asynchronously and handles the
completion of the statement.
    *
    * @param sqlId the ID of the SQL statement to check
    * @return a {@link CompletableFuture} that completes when the SQL statement's
status is either "FINISHED" or "FAILED"
    */
   public CompletableFuture<Void> checkStatementAsync(String sqlId) {
       DescribeStatementRequest statementRequest =
DescribeStatementRequest.builder()
           .id(sqlId)
           .build();

       return getAsyncDataClient().describeStatement(statementRequest)
           .thenCompose(response -> {
               String status = response.statusAsString();
               logger.info("... Status: {} ", status);

               if ("FAILED".equals(status)) {
                   throw new RuntimeException("The Query Failed. Ending program");
               } else if ("FINISHED".equals(status)) {
                   return CompletableFuture.completedFuture(null);
               } else {
                   // Sleep for 1 second and recheck status
                   return CompletableFuture.runAsync(() -> {
                       try {
                           TimeUnit.SECONDS.sleep(1);
                       } catch (InterruptedException e) {
                           throw new RuntimeException("Error during sleep: " +
e.getMessage(), e);
```

```
                        }
                    }).thenCompose(ignore -> checkStatementAsync(sqlId)); //
Recursively call until status is FINISHED or FAILED
                }
            }).whenComplete((result, exception) -> {
                if (exception != null) {
                    // Handle exceptions
                    logger.info("Error: {} ", exception.getMessage());
                } else {
                    logger.info("The statement is finished!");
                }
            });
    }
```

- Einzelheiten zur API finden Sie DescribeStatementin der AWS SDK for Java 2.x API-Referenz.

`ExecuteStatement`

Das folgende Codebeispiel zeigt die Verwendung`ExecuteStatement`.

SDK für Java 2.x

> **Note**
>
> Es gibt noch mehr dazu GitHub. Hier finden Sie das vollständige Beispiel und erfahren, wie Sie das AWS -Code-Beispiel- einrichten und ausführen.

Führt eine SQL-Anweisung aus, um eine Datenbanktabelle zu erstellen.

```
    /**
     * Creates an asynchronous task to execute a SQL statement for creating a new
table.
     *
     * @param clusterId    the identifier of the Amazon Redshift cluster
     * @param databaseName the name of the database to create the table in
     * @param userName     the username to use for the database connection
     * @return a {@link CompletableFuture} that completes with the result of the SQL
statement execution
     * @throws RuntimeException if there is an error creating the table
```

```
    */
   public CompletableFuture<ExecuteStatementResponse> createTableAsync(String
clusterId, String databaseName, String userName) {
       ExecuteStatementRequest createTableRequest =
ExecuteStatementRequest.builder()
           .clusterIdentifier(clusterId)
           .dbUser(userName)
           .database(databaseName)
           .sql("CREATE TABLE Movies (" +
               "id INT PRIMARY KEY, " +
               "title VARCHAR(100), " +
               "year INT)")
           .build();

       return getAsyncDataClient().executeStatement(createTableRequest)
           .whenComplete((response, exception) -> {
               if (exception != null) {
                   throw new RuntimeException("Error creating table: " +
exception.getMessage(), exception);
               } else {
                   logger.info("Table created: Movies");
               }
           });
   }
```

Führt eine SQL-Anweisung aus, um Daten in eine Datenbanktabelle einzufügen.

```
   /**
    * Asynchronously pops a table from a JSON file.
    *
    * @param clusterId   the ID of the cluster
    * @param databaseName the name of the database
    * @param userName    the username
    * @param fileName    the name of the JSON file
    * @param number      the number of records to process
    * @return a CompletableFuture that completes with the number of records added
to the Movies table
    */
   public CompletableFuture<Integer> popTableAsync(String clusterId, String
databaseName, String userName, String fileName, int number) {
       return CompletableFuture.supplyAsync(() -> {
               try {
```

```
                    JsonParser parser = new JsonFactory().createParser(new
File(fileName));
                    JsonNode rootNode = new ObjectMapper().readTree(parser);
                    Iterator<JsonNode> iter = rootNode.iterator();
                    return iter;
                } catch (IOException e) {
                    throw new RuntimeException("Failed to read or parse JSON file: "
+ e.getMessage(), e);
                }
            }).thenCompose(iter -> processNodesAsync(clusterId, databaseName,
userName, iter, number))
            .whenComplete((result, exception) -> {
                if (exception != null) {
                    logger.info("Error {} ", exception.getMessage());
                } else {
                    logger.info("{} records were added to the Movies table." ,
result);
                }
            });
    }

    private CompletableFuture<Integer> processNodesAsync(String clusterId, String
databaseName, String userName, Iterator<JsonNode> iter, int number) {
        return CompletableFuture.supplyAsync(() -> {
            int t = 0;
            try {
                while (iter.hasNext()) {
                    if (t == number)
                        break;
                    JsonNode currentNode = iter.next();
                    int year = currentNode.get("year").asInt();
                    String title = currentNode.get("title").asText();

                    // Use SqlParameter to avoid SQL injection.
                    List<SqlParameter> parameterList = new ArrayList<>();
                    String sqlStatement = "INSERT INTO Movies
VALUES( :id , :title, :year);";
                    SqlParameter idParam = SqlParameter.builder()
                        .name("id")
                        .value(String.valueOf(t))
                        .build();

                    SqlParameter titleParam = SqlParameter.builder()
                        .name("title")
```

```
                        .value(title)
                        .build();

                    SqlParameter yearParam = SqlParameter.builder()
                        .name("year")
                        .value(String.valueOf(year))
                        .build();
                    parameterList.add(idParam);
                    parameterList.add(titleParam);
                    parameterList.add(yearParam);

                    ExecuteStatementRequest insertStatementRequest =
ExecuteStatementRequest.builder()
                        .clusterIdentifier(clusterId)
                        .sql(sqlStatement)
                        .database(databaseName)
                        .dbUser(userName)
                        .parameters(parameterList)
                        .build();

                    getAsyncDataClient().executeStatement(insertStatementRequest);
                    logger.info("Inserted: " + title + " (" + year + ")");
                    t++;
                }
            } catch (RedshiftDataException e) {
                throw new RuntimeException("Error inserting data: " +
e.getMessage(), e);
            }
            return t;
        });
    }
```

Führt eine SQL-Anweisung aus, um eine Datenbanktabelle abzufragen.

```
    /**
     * Asynchronously queries movies by a given year from a Redshift database.
     *
     * @param database    the name of the database to query
     * @param dbUser      the user to connect to the database with
     * @param year        the year to filter the movies by
     * @param clusterId   the identifier of the Redshift cluster to connect to
```

```
     * @return a {@link CompletableFuture} containing the response ID of the
executed SQL statement
     */
    public CompletableFuture<String> queryMoviesByYearAsync(String database,
                                                            String dbUser,
                                                            int year,
                                                            String clusterId)
{

        String sqlStatement = "SELECT * FROM Movies WHERE year = :year";
        SqlParameter yearParam = SqlParameter.builder()
            .name("year")
            .value(String.valueOf(year))
            .build();

        ExecuteStatementRequest statementRequest = ExecuteStatementRequest.builder()
            .clusterIdentifier(clusterId)
            .database(database)
            .dbUser(dbUser)
            .parameters(yearParam)
            .sql(sqlStatement)
            .build();

        return CompletableFuture.supplyAsync(() -> {
            try {
                ExecuteStatementResponse response =
getAsyncDataClient().executeStatement(statementRequest).join(); // Use join() to
wait for the result
                return response.id();
            } catch (RedshiftDataException e) {
                throw new RuntimeException("Error executing statement: " +
e.getMessage(), e);
            }
        }).exceptionally(exception -> {
            logger.info("Error: {}", exception.getMessage());
            return "";
        });
    }
```

- Einzelheiten zur API finden Sie ExecuteStatementin der AWS SDK for Java 2.x API-Referenz.

`GetStatementResult`

Das folgende Codebeispiel zeigt die Verwendung`GetStatementResult`.

SDK für Java 2.x

> **Note**
>
> Es gibt noch mehr dazu GitHub. Hier finden Sie das vollständige Beispiel und erfahren, wie Sie das AWS -Code-Beispiel- einrichten und ausführen.

Überprüfen Sie das Ergebnis der Anweisung.

```
   /**
    * Asynchronously retrieves the results of a statement execution.
    *
    * @param statementId the ID of the statement for which to retrieve the results
    * @return a {@link CompletableFuture} that completes when the statement result
has been processed
    */
   public CompletableFuture<Void> getResultsAsync(String statementId) {
       GetStatementResultRequest resultRequest =
GetStatementResultRequest.builder()
           .id(statementId)
           .build();

       return getAsyncDataClient().getStatementResult(resultRequest)
           .handle((response, exception) -> {
               if (exception != null) {
                   logger.info("Error getting statement result {} ",
exception.getMessage());
                   throw new RuntimeException("Error getting statement result: " +
exception.getMessage(), exception);
               }

               // Extract and print the field values using streams if the response
is valid.
               response.records().stream()
                   .flatMap(List::stream)
                   .map(Field::stringValue)
                   .filter(value -> value != null)
```

```
                    .forEach(value -> System.out.println("The Movie title field is "
+ value));

                return response;
            }).thenAccept(response -> {
                // Optionally add more logic here if needed after handling the
response
            });
    }
```

- Einzelheiten zur API finden Sie GetStatementResultin der AWS SDK for Java 2.x API-Referenz.

`ListDatabases`

Das folgende Codebeispiel zeigt die Verwendung`ListDatabases`.

SDK für Java 2.x

> **Note**
>
> Es gibt noch mehr dazu GitHub. Hier finden Sie das vollständige Beispiel und erfahren, wie Sie das AWS -Code-Beispiel- einrichten und ausführen.

```
    /**
     * Lists all databases asynchronously for the specified cluster, database user,
and database.
     * @param clusterId the identifier of the cluster to list databases for
     * @param dbUser the database user to use for the list databases request
     * @param database the database to list databases for
     * @return a {@link CompletableFuture} that completes when the database listing
is complete, or throws a {@link RuntimeException} if there was an error
     */
    public CompletableFuture<Void> listAllDatabasesAsync(String clusterId, String
dbUser, String database) {
        ListDatabasesRequest databasesRequest = ListDatabasesRequest.builder()
            .clusterIdentifier(clusterId)
            .dbUser(dbUser)
            .database(database)
            .build();
```

```
        // Asynchronous paginator for listing databases.
        ListDatabasesPublisher databasesPaginator =
getAsyncDataClient().listDatabasesPaginator(databasesRequest);
        CompletableFuture<Void> future = databasesPaginator.subscribe(response -> {
            response.databases().forEach(db -> {
                logger.info("The database name is {} ", db);
            });
        });

        // Return the future for asynchronous handling.
        return future.exceptionally(exception -> {
            throw new RuntimeException("Failed to list databases: " +
exception.getMessage(), exception);
        });
    }
```

- Einzelheiten zur API finden Sie ListDatabasesin der AWS SDK for Java 2.x API-Referenz.

`ModifyCluster`

Das folgende Codebeispiel zeigt die Verwendung`ModifyCluster`.

SDK für Java 2.x

> **Note**
>
> Es gibt noch mehr dazu GitHub. Hier finden Sie das vollständige Beispiel und erfahren, wie Sie das AWS -Code-Beispiel- einrichten und ausführen.

Ändern Sie einen Cluster.

```
    /**
     * Modifies an Amazon Redshift cluster asynchronously.
     *
     * @param clusterId the identifier of the cluster to be modified
     * @return a {@link CompletableFuture} that completes when the cluster
modification is complete
     */
    public CompletableFuture<ModifyClusterResponse> modifyClusterAsync(String
clusterId) {
```

```
        ModifyClusterRequest modifyClusterRequest = ModifyClusterRequest.builder()
            .clusterIdentifier(clusterId)
            .preferredMaintenanceWindow("wed:07:30-wed:08:00")
            .build();

        return getAsyncClient().modifyCluster(modifyClusterRequest)
            .whenComplete((clusterResponse, exception) -> {
                if (exception != null) {
                    if (exception.getCause() instanceof RedshiftException) {
                        logger.info("Error: {} ", exception.getMessage());
                    } else {
                        logger.info("Unexpected error: {} ",
exception.getMessage());
                    }
                } else {
                    logger.info("The modified cluster was successfully modified and
has "
                        + clusterResponse.cluster().preferredMaintenanceWindow() + "
as the maintenance window");
                }
            });
    }
```

- Einzelheiten zur API finden Sie ModifyClusterin der AWS SDK for Java 2.x API-Referenz.

Szenarien

Erstellen einer Webanwendung zur Verfolgung von Amazon-Redshift-Daten

Das folgende Codebeispiel zeigt, wie Sie eine Webanwendung erstellen, die Arbeitselemente mit einer Amazon-Redshift-Datenbank verfolgt und darüber berichtet.

SDK für Java 2.x

Zeigt, wie eine Webanwendung erstellt wird, die in einer Amazon-Redshift-Datenbank gespeicherte Arbeitselemente verfolgt und darüber berichtet.

Den vollständigen Quellcode und Anweisungen zur Einrichtung einer Spring REST-API, die Amazon Redshift Redshift-Daten abfragt und von einer React-Anwendung verwendet werden kann, finden Sie im vollständigen Beispiel unter GitHub.

In diesem Beispiel verwendete Dienste

- Amazon Redshift
- Amazon SES

Beispiele für Amazon Rekognition unter Verwendung von SDK für Java 2.x

Die folgenden Codebeispiele zeigen Ihnen, wie Sie AWS SDK for Java 2.x mit Amazon Rekognition Aktionen ausführen und gängige Szenarien implementieren.

Aktionen sind Codeauszüge aus größeren Programmen und müssen im Kontext ausgeführt werden. Während Aktionen Ihnen zeigen, wie Sie einzelne Service-Funktionen aufrufen, können Sie Aktionen im Kontext der zugehörigen Szenarien anzeigen.

Szenarien sind Codebeispiele, die Ihnen zeigen, wie Sie bestimmte Aufgaben ausführen, indem Sie mehrere Funktionen innerhalb eines Service aufrufen oder mit anderen AWS-Services kombinieren.

Jedes Beispiel enthält einen Link zum vollständigen Quellcode, wo Sie Anweisungen zum Einrichten und Ausführen des Codes im Kodex finden.

Themen

- Aktionen
- Szenarien

Aktionen

`CompareFaces`

Das folgende Codebeispiel zeigt, wie Sie. `CompareFaces`

Weitere Informationen finden Sie unter Vergleich von Gesichtern in Bildern.

SDK für Java 2.x

> **Note**
>
> Es gibt noch mehr dazu GitHub. Hier finden Sie das vollständige Beispiel und erfahren, wie Sie das AWS -Code-Beispiel- einrichten und ausführen.

```
import software.amazon.awssdk.regions.Region;
import software.amazon.awssdk.services.rekognition.RekognitionClient;
import software.amazon.awssdk.services.rekognition.model.*;
import software.amazon.awssdk.core.SdkBytes;

import java.io.FileInputStream;
import java.io.FileNotFoundException;
import java.io.InputStream;
import java.util.List;

/**
 * Before running this Java V2 code example, set up your development
 * environment, including your credentials.
 * <p>
 * For more information, see the following documentation topic:
 * <p>
 * https://docs.aws.amazon.com/sdk-for-java/latest/developer-guide/get-started.html
 */
public class CompareFaces {
    public static void main(String[] args) {
        final String usage = """
            Usage: <bucketName> <sourceKey> <targetKey>

            Where:
                bucketName - The name of the S3 bucket where the images are stored.
                sourceKey  - The S3 key (file name) for the source image.
                targetKey  - The S3 key (file name) for the target image.
           """;

        if (args.length != 3) {
            System.out.println(usage);
            System.exit(1);
        }
```

```
        String bucketName = args[0];
        String sourceKey = args[1];
        String targetKey = args[2];

        Region region = Region.US_WEST_2;
        RekognitionClient rekClient = RekognitionClient.builder()
                .region(region)
                .build();
        compareTwoFaces(rekClient, bucketName, sourceKey, targetKey);
    }

   /**
    * Compares two faces from images stored in an Amazon S3 bucket using AWS
Rekognition.
    *
    * <p>This method takes two image keys from an S3 bucket and compares the faces
within them.
    * It prints out the confidence level of matched faces and reports the number of
unmatched faces.</p>
    *
    * @param rekClient   The {@link RekognitionClient} used to call AWS
Rekognition.
    * @param bucketName  The name of the S3 bucket containing the images.
    * @param sourceKey   The object key (file path) for the source image in the S3
bucket.
    * @param targetKey   The object key (file path) for the target image in the S3
bucket.
    * @throws RuntimeException If the Rekognition service returns an error.
    */
   public static void compareTwoFaces(RekognitionClient rekClient, String
bucketName, String sourceKey, String targetKey) {
        try {
            Float similarityThreshold = 70F;
            S3Object s3ObjectSource = S3Object.builder()
                    .bucket(bucketName)
                    .name(sourceKey)
                    .build();

            Image sourceImage = Image.builder()
                    .s3Object(s3ObjectSource)
                    .build();

            S3Object s3ObjectTarget = S3Object.builder()
```

```
                    .bucket(bucketName)
                    .name(targetKey)
                    .build();

            Image targetImage = Image.builder()
                    .s3Object(s3ObjectTarget)
                    .build();

            CompareFacesRequest facesRequest = CompareFacesRequest.builder()
                    .sourceImage(sourceImage)
                    .targetImage(targetImage)
                    .similarityThreshold(similarityThreshold)
                    .build();

            // Compare the two images.
            CompareFacesResponse compareFacesResult =
 rekClient.compareFaces(facesRequest);
            List<CompareFacesMatch> faceDetails = compareFacesResult.faceMatches();

            for (CompareFacesMatch match : faceDetails) {
                ComparedFace face = match.face();
                BoundingBox position = face.boundingBox();
                System.out.println("Face at " + position.left().toString()
                        + " " + position.top()
                        + " matches with " + face.confidence().toString()
                        + "% confidence.");
            }

            List<ComparedFace> unmatchedFaces = compareFacesResult.unmatchedFaces();
            System.out.println("There were " + unmatchedFaces.size() + " face(s)
 that did not match.");

        } catch (RekognitionException e) {
            System.err.println("Error comparing faces: " +
 e.awsErrorDetails().errorMessage());
            throw new RuntimeException(e);
        }
    }
}
```

- Einzelheiten zur API finden Sie CompareFacesin der AWS SDK for Java 2.x API-Referenz.

`CreateCollection`

Das folgende Codebeispiel zeigt die Verwendung`CreateCollection`.

Weitere Informationen finden Sie unter Erstellen einer Sammlung.

SDK für Java 2.x

> **Note**
>
> Es gibt noch mehr dazu GitHub. Hier finden Sie das vollständige Beispiel und erfahren, wie Sie das AWS -Code-Beispiel- einrichten und ausführen.

```
import software.amazon.awssdk.regions.Region;
import software.amazon.awssdk.services.rekognition.RekognitionClient;
import software.amazon.awssdk.services.rekognition.model.CreateCollectionResponse;
import software.amazon.awssdk.services.rekognition.model.CreateCollectionRequest;
import software.amazon.awssdk.services.rekognition.model.RekognitionException;

/**
 * Before running this Java V2 code example, set up your development
 * environment, including your credentials.
 *
 * For more information, see the following documentation topic:
 *
 * https://docs.aws.amazon.com/sdk-for-java/latest/developer-guide/get-started.html
 */
public class CreateCollection {
    public static void main(String[] args) {
        final String usage = """

            Usage: <collectionName>\s

            Where:
                collectionName - The name of the collection.\s
            """;

        if (args.length != 1) {
            System.out.println(usage);
            System.exit(1);
        }
```

```
        String collectionId = args[0];
        Region region = Region.US_WEST_2;
        RekognitionClient rekClient = RekognitionClient.builder()
                .region(region)
                .build();

        System.out.println("Creating collection: " + collectionId);
        createMyCollection(rekClient, collectionId);
        rekClient.close();
    }

    /**
     * Creates a new Amazon Rekognition collection.
     *
     * @param rekClient    the Amazon Rekognition client used to interact with the
 Rekognition service
     * @param collectionId the unique identifier for the collection to be created
     */
    public static void createMyCollection(RekognitionClient rekClient, String
 collectionId) {
        try {
            CreateCollectionRequest collectionRequest =
 CreateCollectionRequest.builder()
                    .collectionId(collectionId)
                    .build();

            CreateCollectionResponse collectionResponse =
 rekClient.createCollection(collectionRequest);
            System.out.println("CollectionArn: " +
 collectionResponse.collectionArn());
            System.out.println("Status code: " +
 collectionResponse.statusCode().toString());

        } catch (RekognitionException e) {
            System.out.println(e.getMessage());
            System.exit(1);
        }
    }
}
```

- Einzelheiten zur API finden Sie CreateCollectionin der AWS SDK for Java 2.x API-Referenz.

`DeleteCollection`

Das folgende Codebeispiel zeigt die Verwendung`DeleteCollection`.

Weitere Informationen finden Sie unter Löschen einer Sammlung.

SDK für Java 2.x

> **Note**
>
> Es gibt noch mehr dazu GitHub. Hier finden Sie das vollständige Beispiel und erfahren, wie Sie das AWS -Code-Beispiel- einrichten und ausführen.

```
import software.amazon.awssdk.regions.Region;
import software.amazon.awssdk.services.rekognition.RekognitionClient;
import software.amazon.awssdk.services.rekognition.model.DeleteCollectionRequest;
import software.amazon.awssdk.services.rekognition.model.DeleteCollectionResponse;
import software.amazon.awssdk.services.rekognition.model.RekognitionException;

/**
 * Before running this Java V2 code example, set up your development
 * environment, including your credentials.
 *
 * For more information, see the following documentation topic:
 *
 * https://docs.aws.amazon.com/sdk-for-java/latest/developer-guide/get-started.html
 */
public class DeleteCollection {
    public static void main(String[] args) {
        final String usage = """
            Usage: <collectionId>\s

            Where:
                collectionId - The id of the collection to delete.\s
            """;

        if (args.length != 1) {
            System.out.println(usage);
            System.exit(1);
        }

        String collectionId = args[0];
```

```
        Region region = Region.US_EAST_1;
        RekognitionClient rekClient = RekognitionClient.builder()
                .region(region)
                .build();

        System.out.println("Deleting collection: " + collectionId);
        deleteMyCollection(rekClient, collectionId);
        rekClient.close();
    }

    /**
     * Deletes an Amazon Rekognition collection.
     *
     * @param rekClient      An instance of the {@link RekognitionClient} class,
 which is used to interact with the Amazon Rekognition service.
     * @param collectionId   The ID of the collection to be deleted.
     */
    public static void deleteMyCollection(RekognitionClient rekClient, String
 collectionId) {
        try {
            DeleteCollectionRequest deleteCollectionRequest =
 DeleteCollectionRequest.builder()
                    .collectionId(collectionId)
                    .build();

            DeleteCollectionResponse deleteCollectionResponse =
 rekClient.deleteCollection(deleteCollectionRequest);
            System.out.println(collectionId + ": " +
 deleteCollectionResponse.statusCode().toString());

        } catch (RekognitionException e) {
            System.out.println(e.getMessage());
            System.exit(1);
        }
    }
}
```

- Einzelheiten zur API finden Sie DeleteCollectionin der AWS SDK for Java 2.x API-Referenz.

`DeleteFaces`

Das folgende Codebeispiel zeigt die Verwendung`DeleteFaces`.

Weitere Informationen finden Sie unter Löschen von Gesichtern aus einer Sammlung.

SDK für Java 2.x

> **Note**
>
> Es gibt noch mehr dazu GitHub. Hier finden Sie das vollständige Beispiel und erfahren, wie Sie das AWS -Code-Beispiel- einrichten und ausführen.

```
import software.amazon.awssdk.regions.Region;
import software.amazon.awssdk.services.rekognition.RekognitionClient;
import software.amazon.awssdk.services.rekognition.model.DeleteFacesRequest;
import software.amazon.awssdk.services.rekognition.model.RekognitionException;

/**
 * Before running this Java V2 code example, set up your development
 * environment, including your credentials.
 *
 * For more information, see the following documentation topic:
 *
 * https://docs.aws.amazon.com/sdk-for-java/latest/developer-guide/get-started.html
 */
public class DeleteFacesFromCollection {
    public static void main(String[] args) {
        final String usage = """
            Usage: <collectionId> <faceId>\s

            Where:
                collectionId - The id of the collection from which faces are
 deleted.\s
                faceId - The id of the face to delete.\s
           """;

        if (args.length != 2) {
            System.out.println(usage);
            System.exit(1);
        }

        String collectionId = args[0];
        String faceId = args[1];
        Region region = Region.US_EAST_1;
```

```
        RekognitionClient rekClient = RekognitionClient.builder()
                .region(region)
                .build();

        System.out.println("Deleting collection: " + collectionId);
        deleteFacesCollection(rekClient, collectionId, faceId);
        rekClient.close();
    }

    /**
     * Deletes a face from the specified Amazon Rekognition collection.
     *
     * @param rekClient     an instance of the Amazon Rekognition client
     * @param collectionId  the ID of the collection from which the face should be
 deleted
     * @param faceId        the ID of the face to be deleted
     * @throws RekognitionException if an error occurs while deleting the face
     */
    public static void deleteFacesCollection(RekognitionClient rekClient,
            String collectionId,
            String faceId) {

        try {
            DeleteFacesRequest deleteFacesRequest = DeleteFacesRequest.builder()
                    .collectionId(collectionId)
                    .faceIds(faceId)
                    .build();

            rekClient.deleteFaces(deleteFacesRequest);
            System.out.println("The face was deleted from the collection.");

        } catch (RekognitionException e) {
            System.out.println(e.getMessage());
            System.exit(1);
        }
    }
}
```

- Einzelheiten zur API finden Sie DeleteFacesin der AWS SDK for Java 2.x API-Referenz.

`DescribeCollection`

Das folgende Codebeispiel zeigt die Verwendung`DescribeCollection`.

Weitere Informationen finden Sie unter Beschreiben einer Sammlung.

SDK für Java 2.x

> **Note**
>
> Es gibt noch mehr dazu GitHub. Hier finden Sie das vollständige Beispiel und erfahren, wie Sie das AWS -Code-Beispiel- einrichten und ausführen.

```
import software.amazon.awssdk.regions.Region;
import software.amazon.awssdk.services.rekognition.RekognitionClient;
import software.amazon.awssdk.services.rekognition.model.DescribeCollectionRequest;
import software.amazon.awssdk.services.rekognition.model.DescribeCollectionResponse;
import software.amazon.awssdk.services.rekognition.model.RekognitionException;

/**
 * Before running this Java V2 code example, set up your development
 * environment, including your credentials.
 *
 * For more information, see the following documentation topic:
 *
 * https://docs.aws.amazon.com/sdk-for-java/latest/developer-guide/get-started.html
 */
public class DescribeCollection {
    public static void main(String[] args) {
        final String usage = """
            Usage:    <collectionName>

            Where:
                collectionName - The name of the Amazon Rekognition collection.\s
            """;

        if (args.length != 1) {
            System.out.println(usage);
            System.exit(1);
        }
```

```
        String collectionName = args[0];
        Region region = Region.US_EAST_1;
        RekognitionClient rekClient = RekognitionClient.builder()
                .region(region)
                .build();

        describeColl(rekClient, collectionName);
        rekClient.close();
    }

    /**
     * Describes an Amazon Rekognition collection.
     *
     * @param rekClient         The Amazon Rekognition client used to make the
 request.
     * @param collectionName    The name of the collection to describe.
     *
     * @throws RekognitionException If an error occurs while describing the
 collection.
     */
    public static void describeColl(RekognitionClient rekClient, String
 collectionName) {
        try {
            DescribeCollectionRequest describeCollectionRequest =
 DescribeCollectionRequest.builder()
                    .collectionId(collectionName)
                    .build();

            DescribeCollectionResponse describeCollectionResponse = rekClient
                    .describeCollection(describeCollectionRequest);
            System.out.println("Collection Arn : " +
 describeCollectionResponse.collectionARN());
            System.out.println("Created : " +
 describeCollectionResponse.creationTimestamp().toString());

        } catch (RekognitionException e) {
            System.out.println(e.getMessage());
            System.exit(1);
        }
    }
}
```

- Einzelheiten zur API finden Sie DescribeCollectionin der AWS SDK for Java 2.x API-Referenz.

`DetectFaces`

Das folgende Codebeispiel zeigt die Verwendung`DetectFaces`.

Weitere Informationen finden Sie unter Erkennen von Gesichtern in einem Bild.

SDK für Java 2.x

> **Note**
>
> Es gibt noch mehr dazu GitHub. Hier finden Sie das vollständige Beispiel und erfahren, wie Sie das AWS -Code-Beispiel- einrichten und ausführen.

```
import software.amazon.awssdk.regions.Region;
import software.amazon.awssdk.services.rekognition.RekognitionClient;
import software.amazon.awssdk.services.rekognition.model.*;

import java.util.List;

/**
 * Before running this Java V2 code example, set up your development
 * environment, including your credentials.
 * <p>
 * For more information, see the following documentation topic:
 * <p>
 * https://docs.aws.amazon.com/sdk-for-java/latest/developer-guide/get-started.html
 */
public class DetectFaces {
    public static void main(String[] args) {
        final String usage = """

            Usage:   <bucketName> <sourceImage>

            Where:
                bucketName = The name of the Amazon S3 bucket where the source image
 is stored.
                sourceImage - The name of the source image file in the Amazon S3
 bucket. (for example, pic1.png).\s
            """;

        if (args.length != 2) {
```

```
            System.out.println(usage);
            System.exit(1);
        }

        String bucketName = args[0];
        String sourceImage = args[1];
        Region region = Region.US_WEST_2;
        RekognitionClient rekClient = RekognitionClient.builder()
                .region(region)
                .build();

        detectFacesinImage(rekClient, bucketName, sourceImage);
        rekClient.close();
    }

    /**
     * Detects faces in an image stored in an Amazon S3 bucket using the Amazon
Rekognition service.
     *
     * @param rekClient    The Amazon Rekognition client used to interact with the
Rekognition service.
     * @param bucketName   The name of the Amazon S3 bucket where the source image
is stored.
     * @param sourceImage  The name of the source image file in the Amazon S3
bucket.
     */
    public static void detectFacesinImage(RekognitionClient rekClient, String
bucketName, String sourceImage) {
        try {
            S3Object s3ObjectTarget = S3Object.builder()
                .bucket(bucketName)
                .name(sourceImage)
                .build();

            Image targetImage = Image.builder()
                .s3Object(s3ObjectTarget)
                .build();

            DetectFacesRequest facesRequest = DetectFacesRequest.builder()
                .attributes(Attribute.ALL)
                .image(targetImage)
                .build();

            DetectFacesResponse facesResponse = rekClient.detectFaces(facesRequest);
```

```
            List<FaceDetail> faceDetails = facesResponse.faceDetails();
            for (FaceDetail face : faceDetails) {
                AgeRange ageRange = face.ageRange();
                System.out.println("The detected face is estimated to be between "
                        + ageRange.low().toString() + " and " +
 ageRange.high().toString()
                        + " years old.");

                System.out.println("There is a smile : " +
 face.smile().value().toString());
            }

        } catch (RekognitionException e) {
            System.out.println(e.getMessage());
            System.exit(1);
        }
    }
}
```

- Einzelheiten zur API finden Sie DetectFacesin der AWS SDK for Java 2.x API-Referenz.

`DetectLabels`

Das folgende Codebeispiel zeigt die Verwendung`DetectLabels`.

Weitere Informationen finden Sie unter Erkennen von Labels in einem Bild.

SDK für Java 2.x

> **Note**
>
> Es gibt noch mehr dazu GitHub. Hier finden Sie das vollständige Beispiel und erfahren, wie Sie das AWS -Code-Beispiel- einrichten und ausführen.

```
import software.amazon.awssdk.core.SdkBytes;
import software.amazon.awssdk.regions.Region;
import software.amazon.awssdk.services.rekognition.RekognitionClient;
import software.amazon.awssdk.services.rekognition.model.*;

import java.io.FileInputStream;
```

```
import java.io.FileNotFoundException;
import java.io.InputStream;
import java.util.List;

/**
 * Before running this Java V2 code example, set up your development
 * environment, including your credentials.
 *
 * For more information, see the following documentation topic:
 *
 * https://docs.aws.amazon.com/sdk-for-java/latest/developer-guide/get-started.html
 */
public class DetectLabels {
    public static void main(String[] args) {
        final String usage = """
            Usage: <bucketName> <sourceImage>

            Where:
                bucketName - The name of the Amazon S3 bucket where the image is
 stored
                sourceImage - The name of the image file (for example, pic1.png).\s
            """;

        if (args.length != 2) {
            System.out.println(usage);
            System.exit(1);
        }

        String bucketName = args[0] ;
        String sourceImage = args[1] ;
        Region region = Region.US_WEST_2;
        RekognitionClient rekClient = RekognitionClient.builder()
                .region(region)
                .build();

        detectImageLabels(rekClient, bucketName, sourceImage);
        rekClient.close();
    }

    /**
     * Detects the labels in an image stored in an Amazon S3 bucket using the Amazon
 Rekognition service.
     *
```

```
     * @param rekClient     the Amazon Rekognition client used to make the detection
 request
     * @param bucketName    the name of the Amazon S3 bucket where the image is
 stored
     * @param sourceImage   the name of the image file to be analyzed
     */
    public static void detectImageLabels(RekognitionClient rekClient, String
 bucketName, String sourceImage) {
        try {
            S3Object s3ObjectTarget = S3Object.builder()
                    .bucket(bucketName)
                    .name(sourceImage)
                    .build();

            Image souImage = Image.builder()
                    .s3Object(s3ObjectTarget)
                    .build();

            DetectLabelsRequest detectLabelsRequest = DetectLabelsRequest.builder()
                    .image(souImage)
                    .maxLabels(10)
                    .build();

            DetectLabelsResponse labelsResponse =
 rekClient.detectLabels(detectLabelsRequest);
            List<Label> labels = labelsResponse.labels();
            System.out.println("Detected labels for the given photo");
            for (Label label : labels) {
                System.out.println(label.name() + ": " +
 label.confidence().toString());
            }

        } catch (RekognitionException e) {
            System.out.println(e.getMessage());
            System.exit(1);
        }
    }
}
```

- Einzelheiten zur API finden Sie DetectLabelsin der AWS SDK for Java 2.x API-Referenz.

`DetectModerationLabels`

Das folgende Codebeispiel zeigt die Verwendung`DetectModerationLabels`.

Weitere Informationen finden Sie unter Erkennen von unangemessenen Bildern.

SDK für Java 2.x

> **Note**
>
> Es gibt noch mehr dazu GitHub. Hier finden Sie das vollständige Beispiel und erfahren, wie Sie das AWS -Code-Beispiel- einrichten und ausführen.

```
import software.amazon.awssdk.regions.Region;
import software.amazon.awssdk.services.rekognition.RekognitionClient;
import software.amazon.awssdk.services.rekognition.model.*;

import java.io.FileInputStream;
import java.io.FileNotFoundException;
import java.io.InputStream;
import java.util.List;

/**
 * Before running this Java V2 code example, set up your development
 * environment, including your credentials.
 *
 * For more information, see the following documentation topic:
 *
 * https://docs.aws.amazon.com/sdk-for-java/latest/developer-guide/get-started.html
 */
public class DetectModerationLabels {

    public static void main(String[] args) {
        final String usage = """
            Usage:  <bucketName>  <sourceImage>

            Where:
                bucketName - The name of the S3 bucket where the images are stored.
                sourceImage - The name of the image (for example, pic1.png).\s
            """;

        if (args.length != 2) {
```

```
            System.out.println(usage);
            System.exit(1);
        }

        String bucketName = args[0];
        String sourceImage = args[1];
        Region region = Region.US_WEST_2;
        RekognitionClient rekClient = RekognitionClient.builder()
                .region(region)
                .build();

        detectModLabels(rekClient, bucketName, sourceImage);
        rekClient.close();
    }

    /**
     * Detects moderation labels in an image stored in an Amazon S3 bucket.
     *
     * @param rekClient      the Amazon Rekognition client to use for the detection
     * @param bucketName     the name of the Amazon S3 bucket where the image is
stored
     * @param sourceImage    the name of the image file to be analyzed
     *
     * @throws RekognitionException if there is an error during the image detection
process
     */
    public static void detectModLabels(RekognitionClient rekClient, String
bucketName, String sourceImage) {
        try {
            S3Object s3ObjectTarget = S3Object.builder()
                    .bucket(bucketName)
                    .name(sourceImage)
                    .build();

            Image targetImage = Image.builder()
                    .s3Object(s3ObjectTarget)
                    .build();

            DetectModerationLabelsRequest moderationLabelsRequest =
DetectModerationLabelsRequest.builder()
                    .image(targetImage)
                    .minConfidence(60F)
                    .build();
```

```
            DetectModerationLabelsResponse moderationLabelsResponse = rekClient
                    .detectModerationLabels(moderationLabelsRequest);
            List<ModerationLabel> labels =
 moderationLabelsResponse.moderationLabels();
            System.out.println("Detected labels for image");
            for (ModerationLabel label : labels) {
                System.out.println("Label: " + label.name()
                        + "\n Confidence: " + label.confidence().toString() + "%"
                        + "\n Parent:" + label.parentName());
            }

        } catch (RekognitionException e) {
            e.printStackTrace();
            System.exit(1);
        }
    }
}
```

- Einzelheiten zur API finden Sie DetectModerationLabelsin der AWS SDK for Java 2.x API-Referenz.

`DetectText`

Das folgende Codebeispiel zeigt die Verwendung`DetectText`.

Weitere Informationen finden Sie unter Erkennen von Text in einem Bild.

SDK für Java 2.x

> **Note**
>
> Es gibt noch mehr dazu GitHub. Hier finden Sie das vollständige Beispiel und erfahren, wie Sie das AWS -Code-Beispiel- einrichten und ausführen.

```
import software.amazon.awssdk.core.SdkBytes;
import software.amazon.awssdk.regions.Region;
import software.amazon.awssdk.services.rekognition.RekognitionClient;
import software.amazon.awssdk.services.rekognition.model.*;

import java.io.FileInputStream;
```

```
import java.io.FileNotFoundException;
import java.io.InputStream;
import java.util.List;

/**
 * Before running this Java V2 code example, set up your development
 * environment, including your credentials.
 *
 * For more information, see the following documentation topic:
 *
 * https://docs.aws.amazon.com/sdk-for-java/latest/developer-guide/get-started.html
 */
public class DetectText {
    public static void main(String[] args) {
        final String usage = "\n" +
            "Usage:   <bucketName> <sourceImage>\n" +
            "\n" +
            "Where:\n" +
            "   bucketName - The name of the S3 bucket where the image is stored\n"
 +
            "   sourceImage - The path to the image that contains text (for example,
 pic1.png). \n";

        if (args.length != 2) {
            System.out.println(usage);
            System.exit(1);
        }

        String bucketName = args[0];
        String sourceImage = args[1];
        Region region = Region.US_EAST_1;
        RekognitionClient rekClient = RekognitionClient.builder()
                .region(region)
                .build();

        detectTextLabels(rekClient, bucketName, sourceImage);
        rekClient.close();
    }

    /**
     * Detects text labels in an image stored in an S3 bucket using Amazon
 Rekognition.
     *
     * @param rekClient    an instance of the Amazon Rekognition client
```

```
     * @param bucketName   the name of the S3 bucket where the image is stored
     * @param sourceImage  the name of the image file in the S3 bucket
     * @throws RekognitionException if an error occurs while calling the Amazon
 Rekognition API
     */
    public static void detectTextLabels(RekognitionClient rekClient, String
 bucketName, String sourceImage) {
        try {
            S3Object s3ObjectTarget = S3Object.builder()
                    .bucket(bucketName)
                    .name(sourceImage)
                    .build();

            Image souImage = Image.builder()
                    .s3Object(s3ObjectTarget)
                    .build();

            DetectTextRequest textRequest = DetectTextRequest.builder()
                    .image(souImage)
                    .build();

            DetectTextResponse textResponse = rekClient.detectText(textRequest);
            List<TextDetection> textCollection = textResponse.textDetections();
            System.out.println("Detected lines and words");
            for (TextDetection text : textCollection) {
                System.out.println("Detected: " + text.detectedText());
                System.out.println("Confidence: " + text.confidence().toString());
                System.out.println("Id : " + text.id());
                System.out.println("Parent Id: " + text.parentId());
                System.out.println("Type: " + text.type());
                System.out.println();
            }

        } catch (RekognitionException e) {
            System.out.println(e.getMessage());
            System.exit(1);
        }
    }
}
```

- Einzelheiten zur API finden Sie DetectText in der AWS SDK for Java 2.x API-Referenz.

`IndexFaces`

Das folgende Codebeispiel zeigt die Verwendung`IndexFaces`.

Weitere Informationen finden Sie unter Hinzufügen von Gesichtern zu einer Sammlung.

SDK für Java 2.x

> **Note**
>
> Es gibt noch mehr dazu GitHub. Hier finden Sie das vollständige Beispiel und erfahren, wie Sie das AWS -Code-Beispiel- einrichten und ausführen.

```
import software.amazon.awssdk.regions.Region;
import software.amazon.awssdk.services.rekognition.RekognitionClient;
import software.amazon.awssdk.services.rekognition.model.*;
import java.util.List;

/**
 * Before running this Java V2 code example, set up your development
 * environment, including your credentials.
 *
 * For more information, see the following documentation topic:
 *
 * https://docs.aws.amazon.com/sdk-for-java/latest/developer-guide/get-started.html
 */
public class AddFacesToCollection {
    public static void main(String[] args) {
        final String usage = """
            Usage: <collectionId> <sourceImage> <bucketName>

            Where:
                collectionName - The name of the collection.
                sourceImage - The name of the image (for example, pic1.png).
                bucketName - The name of the S3 bucket.
            """;

        if (args.length != 3) {
            System.out.println(usage);
            System.exit(1);
        }
```

```
        String collectionId = args[0];
        String sourceImage = args[1];
        String bucketName = args[2];;
        Region region = Region.US_EAST_1;
        RekognitionClient rekClient = RekognitionClient.builder()
                .region(region)
                .build();

        addToCollection(rekClient, collectionId, bucketName, sourceImage);
        rekClient.close();
    }

    /**
     * Adds a face from an image to an Amazon Rekognition collection.
     *
     * @param rekClient     the Amazon Rekognition client
     * @param collectionId  the ID of the collection to add the face to
     * @param bucketName    the name of the Amazon S3 bucket containing the image
     * @param sourceImage   the name of the image file to add to the collection
     * @throws RekognitionException if there is an error while interacting with the
Amazon Rekognition service
     */
    public static void addToCollection(RekognitionClient rekClient, String
collectionId, String bucketName, String sourceImage) {
        try {
            S3Object s3ObjectTarget = S3Object.builder()
                    .bucket(bucketName)
                    .name(sourceImage)
                    .build();

            Image targetImage = Image.builder()
                    .s3Object(s3ObjectTarget)
                    .build();

            IndexFacesRequest facesRequest = IndexFacesRequest.builder()
                    .collectionId(collectionId)
                    .image(targetImage)
                    .maxFaces(1)
                    .qualityFilter(QualityFilter.AUTO)
                    .detectionAttributes(Attribute.DEFAULT)
                    .build();

            IndexFacesResponse facesResponse = rekClient.indexFaces(facesRequest);
            System.out.println("Results for the image");
```

```
            System.out.println("\n Faces indexed:");
            List<FaceRecord> faceRecords = facesResponse.faceRecords();
            for (FaceRecord faceRecord : faceRecords) {
                System.out.println("  Face ID: " + faceRecord.face().faceId());
                System.out.println("  Location:" +
 faceRecord.faceDetail().boundingBox().toString());
            }

            List<UnindexedFace> unindexedFaces = facesResponse.unindexedFaces();
            System.out.println("Faces not indexed:");
            for (UnindexedFace unindexedFace : unindexedFaces) {
                System.out.println("  Location:" +
 unindexedFace.faceDetail().boundingBox().toString());
                System.out.println("  Reasons:");
                for (Reason reason : unindexedFace.reasons()) {
                    System.out.println("Reason:  " + reason);
                }
            }

        } catch (RekognitionException e) {
            System.out.println(e.getMessage());
            System.exit(1);
        }
    }
}
```

- Einzelheiten zur API finden Sie IndexFacesin der AWS SDK for Java 2.x API-Referenz.

`ListCollections`

Das folgende Codebeispiel zeigt die Verwendung`ListCollections`.

Weitere Informationen finden Sie unter Sammlungen auflisten.

SDK für Java 2.x

> **Note**
>
> Es gibt noch mehr dazu GitHub. Hier finden Sie das vollständige Beispiel und erfahren, wie Sie das AWS -Code-Beispiel- einrichten und ausführen.

```
import software.amazon.awssdk.regions.Region;
import software.amazon.awssdk.services.rekognition.RekognitionClient;
import software.amazon.awssdk.services.rekognition.model.ListCollectionsRequest;
import software.amazon.awssdk.services.rekognition.model.ListCollectionsResponse;
import software.amazon.awssdk.services.rekognition.model.RekognitionException;
import java.util.List;

/**
 * Before running this Java V2 code example, set up your development
 * environment, including your credentials.
 *
 * For more information, see the following documentation topic:
 *
 * https://docs.aws.amazon.com/sdk-for-java/latest/developer-guide/get-started.html
 */
public class ListCollections {
    public static void main(String[] args) {
        Region region = Region.US_EAST_1;
        RekognitionClient rekClient = RekognitionClient.builder()
                .region(region)
                .build();

        System.out.println("Listing collections");
        listAllCollections(rekClient);
        rekClient.close();
    }

    public static void listAllCollections(RekognitionClient rekClient) {
        try {
            ListCollectionsRequest listCollectionsRequest =
 ListCollectionsRequest.builder()
                    .maxResults(10)
                    .build();

            ListCollectionsResponse response =
 rekClient.listCollections(listCollectionsRequest);
            List<String> collectionIds = response.collectionIds();
            for (String resultId : collectionIds) {
                System.out.println(resultId);
            }

        } catch (RekognitionException e) {
            System.out.println(e.getMessage());
```

```
            System.exit(1);
        }
    }
}
```

- Einzelheiten zur API finden Sie ListCollectionsin der AWS SDK for Java 2.x API-Referenz.

`ListFaces`

Das folgende Codebeispiel zeigt die Verwendung`ListFaces`.

Weitere Informationen finden Sie unter Gesichter in einer Sammlung auflisten.

SDK für Java 2.x

> **Note**
>
> Es gibt noch mehr dazu GitHub. Hier finden Sie das vollständige Beispiel und erfahren, wie Sie das AWS -Code-Beispiel- einrichten und ausführen.

```
import software.amazon.awssdk.regions.Region;
import software.amazon.awssdk.services.rekognition.RekognitionClient;
import software.amazon.awssdk.services.rekognition.model.Face;
import software.amazon.awssdk.services.rekognition.model.ListFacesRequest;
import software.amazon.awssdk.services.rekognition.model.ListFacesResponse;
import software.amazon.awssdk.services.rekognition.model.RekognitionException;
import java.util.List;

/**
 * Before running this Java V2 code example, set up your development
 * environment, including your credentials.
 *
 * For more information, see the following documentation topic:
 *
 * https://docs.aws.amazon.com/sdk-for-java/latest/developer-guide/get-started.html
 */
public class ListFacesInCollection {
    public static void main(String[] args) {
        final String usage = """
```

```
                Usage:    <collectionId>

                Where:
                   collectionId - The name of the collection.\s
                """;

        if (args.length < 1) {
            System.out.println(usage);
            System.exit(1);
        }

        String collectionId = args[0];
        Region region = Region.US_EAST_1;
        RekognitionClient rekClient = RekognitionClient.builder()
                .region(region)
                .build();

        System.out.println("Faces in collection " + collectionId);
        listFacesCollection(rekClient, collectionId);
        rekClient.close();
    }

    public static void listFacesCollection(RekognitionClient rekClient, String
 collectionId) {
        try {
            ListFacesRequest facesRequest = ListFacesRequest.builder()
                    .collectionId(collectionId)
                    .maxResults(10)
                    .build();

            ListFacesResponse facesResponse = rekClient.listFaces(facesRequest);
            List<Face> faces = facesResponse.faces();
            for (Face face : faces) {
                System.out.println("Confidence level there is a face: " +
 face.confidence());
                System.out.println("The face Id value is " + face.faceId());
            }

        } catch (RekognitionException e) {
            System.out.println(e.getMessage());
            System.exit(1);
        }
    }
}
```

- Einzelheiten zur API finden Sie ListFacesin der AWS SDK for Java 2.x API-Referenz.

`RecognizeCelebrities`

Das folgende Codebeispiel zeigt die Verwendung`RecognizeCelebrities`.

Weitere Informationen finden Sie unter Erkennen von Prominenten in einem Bild.

SDK für Java 2.x

> **Note**
>
> Es gibt noch mehr dazu GitHub. Hier finden Sie das vollständige Beispiel und erfahren, wie Sie das AWS -Code-Beispiel- einrichten und ausführen.

```
import software.amazon.awssdk.regions.Region;
import software.amazon.awssdk.services.rekognition.RekognitionClient;
import software.amazon.awssdk.core.SdkBytes;
import java.io.FileInputStream;
import java.io.FileNotFoundException;
import java.io.InputStream;
import java.util.List;

import software.amazon.awssdk.services.rekognition.model.*;

/**
 * Before running this Java V2 code example, set up your development
 * environment, including your credentials.
 *
 * For more information, see the following documentation topic:
 *
 * https://docs.aws.amazon.com/sdk-for-java/latest/developer-guide/get-started.html
 */
public class RecognizeCelebrities {
    public static void main(String[] args) {
        final String usage = """
                Usage:   <bucketName> <sourceImage>

                Where:
```

```
                    bucketName - The name of the S3 bucket where the images are
 stored.
                    sourceImage - The path to the image (for example, C:\\AWS\
\pic1.png).\s
                """;

        if (args.length != 2) {
            System.out.println(usage);
            System.exit(1);
       }

        String bucketName = args[0];;
        String sourceImage = args[1];
        Region region = Region.US_WEST_2;
        RekognitionClient rekClient = RekognitionClient.builder()
                .region(region)
                .build();

        System.out.println("Locating celebrities in " + sourceImage);
        recognizeAllCelebrities(rekClient, bucketName, sourceImage);
        rekClient.close();
    }

    /**
     * Recognizes all celebrities in an image stored in an Amazon S3 bucket.
     *
     * @param rekClient    the Amazon Rekognition client used to perform the
 celebrity recognition operation
     * @param bucketName   the name of the Amazon S3 bucket where the source image
 is stored
     * @param sourceImage  the name of the source image file stored in the Amazon S3
 bucket
     */
    public static void recognizeAllCelebrities(RekognitionClient rekClient, String
 bucketName, String sourceImage) {
        try {
            S3Object s3ObjectTarget = S3Object.builder()
                .bucket(bucketName)
                .name(sourceImage)
                .build();

            Image souImage = Image.builder()
                    .s3Object(s3ObjectTarget)
                    .build();
```

```
            RecognizeCelebritiesRequest request =
 RecognizeCelebritiesRequest.builder()
                    .image(souImage)
                    .build();

            RecognizeCelebritiesResponse result =
 rekClient.recognizeCelebrities(request);
            List<Celebrity> celebs = result.celebrityFaces();
            System.out.println(celebs.size() + " celebrity(s) were recognized.\n");
            for (Celebrity celebrity : celebs) {
                System.out.println("Celebrity recognized: " + celebrity.name());
                System.out.println("Celebrity ID: " + celebrity.id());

                System.out.println("Further information (if available):");
                for (String url : celebrity.urls()) {
                    System.out.println(url);
                }
                System.out.println();
            }
            System.out.println(result.unrecognizedFaces().size() + " face(s) were
 unrecognized.");

        } catch (RekognitionException e) {
            System.out.println(e.getMessage());
            System.exit(1);
        }
    }
}
```

- Einzelheiten zur API finden Sie RecognizeCelebritiesin der AWS SDK for Java 2.x API-Referenz.

`SearchFaces`

Das folgende Codebeispiel zeigt die Verwendung`SearchFaces`.

Weitere Informationen finden Sie unter Nach einem Gesicht suchen (Gesichts-ID).

SDK für Java 2.x

> **Note**
>
> Es gibt noch mehr dazu GitHub. Hier finden Sie das vollständige Beispiel und erfahren, wie Sie das AWS -Code-Beispiel- einrichten und ausführen.

```
import software.amazon.awssdk.core.SdkBytes;
import software.amazon.awssdk.regions.Region;
import software.amazon.awssdk.services.rekognition.RekognitionClient;
import software.amazon.awssdk.services.rekognition.model.RekognitionException;
import software.amazon.awssdk.services.rekognition.model.SearchFacesByImageRequest;
import software.amazon.awssdk.services.rekognition.model.Image;
import software.amazon.awssdk.services.rekognition.model.SearchFacesByImageResponse;
import software.amazon.awssdk.services.rekognition.model.FaceMatch;
import java.io.File;
import java.io.FileInputStream;
import java.io.FileNotFoundException;
import java.io.InputStream;
import java.util.List;

/**
 * Before running this Java V2 code example, set up your development
 * environment, including your credentials.
 *
 * For more information, see the following documentation topic:
 *
 * https://docs.aws.amazon.com/sdk-for-java/latest/developer-guide/get-started.html
 */
public class SearchFaceMatchingImageCollection {
    public static void main(String[] args) {
        final String usage = """

                Usage:    <collectionId> <sourceImage>

                Where:
                   collectionId - The id of the collection. \s
                   sourceImage - The path to the image (for example, C:\\AWS\
\pic1.png).\s

                """;
```

```
        if (args.length != 2) {
            System.out.println(usage);
            System.exit(1);
        }

        String collectionId = args[0];
        String sourceImage = args[1];
        Region region = Region.US_WEST_2;
        RekognitionClient rekClient = RekognitionClient.builder()
                .region(region)
                .build();

        System.out.println("Searching for a face in a collections");
        searchFaceInCollection(rekClient, collectionId, sourceImage);
        rekClient.close();
    }

    public static void searchFaceInCollection(RekognitionClient rekClient, String
collectionId, String sourceImage) {
        try {
            InputStream sourceStream = new FileInputStream(new File(sourceImage));
            SdkBytes sourceBytes = SdkBytes.fromInputStream(sourceStream);
            Image souImage = Image.builder()
                    .bytes(sourceBytes)
                    .build();

            SearchFacesByImageRequest facesByImageRequest =
SearchFacesByImageRequest.builder()
                    .image(souImage)
                    .maxFaces(10)
                    .faceMatchThreshold(70F)
                    .collectionId(collectionId)
                    .build();

            SearchFacesByImageResponse imageResponse =
rekClient.searchFacesByImage(facesByImageRequest);
            System.out.println("Faces matching in the collection");
            List<FaceMatch> faceImageMatches = imageResponse.faceMatches();
            for (FaceMatch face : faceImageMatches) {
                System.out.println("The similarity level is  " + face.similarity());
                System.out.println();
            }
```

```
        } catch (RekognitionException | FileNotFoundException e) {
            System.out.println(e.getMessage());
            System.exit(1);
        }
    }
}
```

- Einzelheiten zur API finden Sie SearchFacesin der AWS SDK for Java 2.x API-Referenz.

`SearchFacesByImage`

Das folgende Codebeispiel zeigt die Verwendung`SearchFacesByImage`.

Weitere Informationen finden Sie unter Nach einem Gesicht suchen (Bild).

SDK für Java 2.x

> **Note**
>
> Es gibt noch mehr dazu GitHub. Hier finden Sie das vollständige Beispiel und erfahren, wie Sie das AWS -Code-Beispiel- einrichten und ausführen.

```
import software.amazon.awssdk.regions.Region;
import software.amazon.awssdk.services.rekognition.RekognitionClient;
import software.amazon.awssdk.services.rekognition.model.SearchFacesRequest;
import software.amazon.awssdk.services.rekognition.model.SearchFacesResponse;
import software.amazon.awssdk.services.rekognition.model.FaceMatch;
import software.amazon.awssdk.services.rekognition.model.RekognitionException;
import java.util.List;

/**
 * Before running this Java V2 code example, set up your development
 * environment, including your credentials.
 *
 * For more information, see the following documentation topic:
 *
 * https://docs.aws.amazon.com/sdk-for-java/latest/developer-guide/get-started.html
 */
public class SearchFaceMatchingIdCollection {
    public static void main(String[] args) {
```

```
        final String usage = """

                Usage:    <collectionId> <sourceImage>

                Where:
                   collectionId - The id of the collection. \s
                   sourceImage - The path to the image (for example, C:\\AWS\
\pic1.png).\s
                """;

        if (args.length != 2) {
            System.out.println(usage);
            System.exit(1);
        }

        String collectionId = args[0];
        String faceId = args[1];
        Region region = Region.US_WEST_2;
        RekognitionClient rekClient = RekognitionClient.builder()
                .region(region)
                .build();

        System.out.println("Searching for a face in a collections");
        searchFacebyId(rekClient, collectionId, faceId);
        rekClient.close();
    }

    public static void searchFacebyId(RekognitionClient rekClient, String
 collectionId, String faceId) {
        try {
            SearchFacesRequest searchFacesRequest = SearchFacesRequest.builder()
                    .collectionId(collectionId)
                    .faceId(faceId)
                    .faceMatchThreshold(70F)
                    .maxFaces(2)
                    .build();

            SearchFacesResponse imageResponse =
 rekClient.searchFaces(searchFacesRequest);
            System.out.println("Faces matching in the collection");
            List<FaceMatch> faceImageMatches = imageResponse.faceMatches();
            for (FaceMatch face : faceImageMatches) {
                System.out.println("The similarity level is  " + face.similarity());
                System.out.println();
```

```
            }

        } catch (RekognitionException e) {
            System.out.println(e.getMessage());
            System.exit(1);
        }
    }
}
```

- Einzelheiten zur API finden Sie SearchFacesByImagein der AWS SDK for Java 2.x API-Referenz.

Szenarien

Erstellen einer Serverless-Anwendung zur Verwaltung von Fotos

Das folgende Codebeispiel zeigt, wie eine Serverless-Anwendung erstellt wird, mit der Benutzer Fotos mithilfe von Labels erstellen können.

SDK für Java 2.x

Zeigt, wie eine Anwendung zur Verwaltung von Fotobeständen entwickelt wird, die mithilfe von Amazon Rekognition Labels in Bildern erkennt und sie für einen späteren Abruf speichert.

Den vollständigen Quellcode und Anweisungen zur Einrichtung und Ausführung finden Sie im vollständigen Beispiel unter GitHub.

Einen tiefen Einblick in den Ursprung dieses Beispiels finden Sie im Beitrag in der AWS - Community.

In diesem Beispiel verwendete Dienste

- API Gateway
- DynamoDB
- Lambda
- Amazon Rekognition
- Amazon S3
- Amazon SNS

Erkennen von PSA in Bildern

Das folgende Codebeispiel zeigt, wie eine App erstellt wird, die Amazon Rekognition verwendet, um persönliche Schutzausrüstung (PSA) auf Bildern zu erkennen.

SDK für Java 2.x

Zeigt, wie eine AWS Lambda Funktion erstellt wird, die Bilder mit persönlicher Schutzausrüstung erkennt.

Den vollständigen Quellcode und Anweisungen zur Einrichtung und Ausführung finden Sie im vollständigen Beispiel unter GitHub.

In diesem Beispiel verwendete Dienste

- DynamoDB
- Amazon Rekognition
- Amazon S3
- Amazon SES

Informationen in Videos erkennen

Wie das aussehen kann, sehen Sie am nachfolgenden Beispielcode:

- Starten Sie Amazon-Rekognition-Aufträge, um Elemente wie Personen, Objekte und Text in Videos zu erkennen.
- Überprüfen Sie den Auftragsstatus, bis die Aufträge abgeschlossen sind.
- Gibt die Liste der von jedem Auftrag erkannten Elemente aus.

SDK für Java 2.x

> **Note**
>
> Es gibt noch mehr dazu GitHub. Hier finden Sie das vollständige Beispiel und erfahren, wie Sie das AWS -Code-Beispiel- einrichten und ausführen.

Abrufen von Informationen aus einem Video, das sich in einem Amazon-S3-Bucket befindet.

```
import software.amazon.awssdk.regions.Region;
import software.amazon.awssdk.services.rekognition.RekognitionClient;
import software.amazon.awssdk.services.rekognition.model.S3Object;
import software.amazon.awssdk.services.rekognition.model.NotificationChannel;
import software.amazon.awssdk.services.rekognition.model.Video;
import
 software.amazon.awssdk.services.rekognition.model.StartCelebrityRecognitionResponse;
import software.amazon.awssdk.services.rekognition.model.RekognitionException;
import software.amazon.awssdk.services.rekognition.model.CelebrityRecognitionSortBy;
import software.amazon.awssdk.services.rekognition.model.VideoMetadata;
import software.amazon.awssdk.services.rekognition.model.CelebrityRecognition;
import software.amazon.awssdk.services.rekognition.model.CelebrityDetail;
import
 software.amazon.awssdk.services.rekognition.model.StartCelebrityRecognitionRequest;
import
 software.amazon.awssdk.services.rekognition.model.GetCelebrityRecognitionRequest;
import
 software.amazon.awssdk.services.rekognition.model.GetCelebrityRecognitionResponse;
import java.util.List;

/**
 * To run this code example, ensure that you perform the Prerequisites as stated
 * in the Amazon Rekognition Guide:
 * https://docs.aws.amazon.com/rekognition/latest/dg/video-analyzing-with-sqs.html
 *
 * Also, ensure that set up your development environment, including your
 * credentials.
 *
 * For information, see this documentation topic:
 *
 * https://docs.aws.amazon.com/sdk-for-java/latest/developer-guide/get-started.html
 */

public class VideoCelebrityDetection {
    private static String startJobId = "";

    public static void main(String[] args) {
        final String usage = """

                Usage:    <bucket> <video> <topicArn> <roleArn>

                Where:
```

```
                  bucket - The name of the bucket in which the video is located
(for example, (for example, myBucket).\s
                  video - The name of video (for example, people.mp4).\s
                  topicArn - The ARN of the Amazon Simple Notification Service
(Amazon SNS) topic.\s
                  roleArn - The ARN of the AWS Identity and Access Management (IAM)
role to use.\s
               """;

       if (args.length != 4) {
           System.out.println(usage);
           System.exit(1);
       }

       String bucket = args[0];
       String video = args[1];
       String topicArn = args[2];
       String roleArn = args[3];
       Region region = Region.US_EAST_1;
       RekognitionClient rekClient = RekognitionClient.builder()
               .region(region)
               .build();

       NotificationChannel channel = NotificationChannel.builder()
               .snsTopicArn(topicArn)
               .roleArn(roleArn)
               .build();

       startCelebrityDetection(rekClient, channel, bucket, video);
       getCelebrityDetectionResults(rekClient);
       System.out.println("This example is done!");
       rekClient.close();
   }

   public static void startCelebrityDetection(RekognitionClient rekClient,
           NotificationChannel channel,
           String bucket,
           String video) {
       try {
           S3Object s3Obj = S3Object.builder()
                   .bucket(bucket)
                   .name(video)
                   .build();
```

```
            Video vidOb = Video.builder()
                    .s3Object(s3Obj)
                    .build();

            StartCelebrityRecognitionRequest recognitionRequest =
StartCelebrityRecognitionRequest.builder()
                    .jobTag("Celebrities")
                    .notificationChannel(channel)
                    .video(vidOb)
                    .build();

            StartCelebrityRecognitionResponse startCelebrityRecognitionResult =
rekClient
                    .startCelebrityRecognition(recognitionRequest);
            startJobId = startCelebrityRecognitionResult.jobId();

        } catch (RekognitionException e) {
            System.out.println(e.getMessage());
            System.exit(1);
        }
    }

    public static void getCelebrityDetectionResults(RekognitionClient rekClient) {
        try {
            String paginationToken = null;
            GetCelebrityRecognitionResponse recognitionResponse = null;
            boolean finished = false;
            String status;
            int yy = 0;

            do {
                if (recognitionResponse != null)
                    paginationToken = recognitionResponse.nextToken();

                GetCelebrityRecognitionRequest recognitionRequest =
GetCelebrityRecognitionRequest.builder()
                        .jobId(startJobId)
                        .nextToken(paginationToken)
                        .sortBy(CelebrityRecognitionSortBy.TIMESTAMP)
                        .maxResults(10)
                        .build();

                // Wait until the job succeeds
                while (!finished) {
```

```
                    recognitionResponse =
 rekClient.getCelebrityRecognition(recognitionRequest);
                    status = recognitionResponse.jobStatusAsString();

                    if (status.compareTo("SUCCEEDED") == 0)
                        finished = true;
                    else {
                        System.out.println(yy + " status is: " + status);
                        Thread.sleep(1000);
                    }
                    yy++;
                }

                finished = false;

                // Proceed when the job is done - otherwise VideoMetadata is null.
                VideoMetadata videoMetaData = recognitionResponse.videoMetadata();
                System.out.println("Format: " + videoMetaData.format());
                System.out.println("Codec: " + videoMetaData.codec());
                System.out.println("Duration: " + videoMetaData.durationMillis());
                System.out.println("FrameRate: " + videoMetaData.frameRate());
                System.out.println("Job");

                List<CelebrityRecognition> celebs =
 recognitionResponse.celebrities();
                for (CelebrityRecognition celeb : celebs) {
                    long seconds = celeb.timestamp() / 1000;
                    System.out.print("Sec: " + seconds + " ");
                    CelebrityDetail details = celeb.celebrity();
                    System.out.println("Name: " + details.name());
                    System.out.println("Id: " + details.id());
                    System.out.println();
                }

            } while (recognitionResponse.nextToken() != null);

        } catch (RekognitionException | InterruptedException e) {
            System.out.println(e.getMessage());
            System.exit(1);
        }
    }
}
```

Erkennen Sie Labels in einem Video mithilfe einer Labelerkennung.

```
import com.fasterxml.jackson.core.JsonProcessingException;
import com.fasterxml.jackson.databind.JsonMappingException;
import com.fasterxml.jackson.databind.JsonNode;
import com.fasterxml.jackson.databind.ObjectMapper;
import software.amazon.awssdk.regions.Region;
import software.amazon.awssdk.services.rekognition.RekognitionClient;
import
 software.amazon.awssdk.services.rekognition.model.StartLabelDetectionResponse;
import software.amazon.awssdk.services.rekognition.model.NotificationChannel;
import software.amazon.awssdk.services.rekognition.model.S3Object;
import software.amazon.awssdk.services.rekognition.model.Video;
import software.amazon.awssdk.services.rekognition.model.StartLabelDetectionRequest;
import software.amazon.awssdk.services.rekognition.model.GetLabelDetectionRequest;
import software.amazon.awssdk.services.rekognition.model.GetLabelDetectionResponse;
import software.amazon.awssdk.services.rekognition.model.RekognitionException;
import software.amazon.awssdk.services.rekognition.model.LabelDetectionSortBy;
import software.amazon.awssdk.services.rekognition.model.VideoMetadata;
import software.amazon.awssdk.services.rekognition.model.LabelDetection;
import software.amazon.awssdk.services.rekognition.model.Label;
import software.amazon.awssdk.services.rekognition.model.Instance;
import software.amazon.awssdk.services.rekognition.model.Parent;
import software.amazon.awssdk.services.sqs.SqsClient;
import software.amazon.awssdk.services.sqs.model.Message;
import software.amazon.awssdk.services.sqs.model.ReceiveMessageRequest;
import software.amazon.awssdk.services.sqs.model.DeleteMessageRequest;
import java.util.List;

/**
 * Before running this Java V2 code example, set up your development
 * environment, including your credentials.
 *
 * For more information, see the following documentation topic:
 *
 * https://docs.aws.amazon.com/sdk-for-java/latest/developer-guide/get-started.html
 */
public class VideoDetect {
    private static String startJobId = "";

    public static void main(String[] args) {
        final String usage = """

                Usage:    <bucket> <video> <queueUrl> <topicArn> <roleArn>
```

```
               Where:
                  bucket - The name of the bucket in which the video is located
(for example, (for example, myBucket).\s
                  video - The name of the video (for example, people.mp4).\s
                  queueUrl- The URL of a SQS queue.\s
                  topicArn - The ARN of the Amazon Simple Notification Service
(Amazon SNS) topic.\s
                  roleArn - The ARN of the AWS Identity and Access Management (IAM)
role to use.\s
               """;

       if (args.length != 5) {
           System.out.println(usage);
           System.exit(1);
       }

       String bucket = args[0];
       String video = args[1];
       String queueUrl = args[2];
       String topicArn = args[3];
       String roleArn = args[4];
       Region region = Region.US_EAST_1;
       RekognitionClient rekClient = RekognitionClient.builder()
               .region(region)
               .build();

       SqsClient sqs = SqsClient.builder()
               .region(Region.US_EAST_1)
               .build();

       NotificationChannel channel = NotificationChannel.builder()
               .snsTopicArn(topicArn)
               .roleArn(roleArn)
               .build();

       startLabels(rekClient, channel, bucket, video);
       getLabelJob(rekClient, sqs, queueUrl);
       System.out.println("This example is done!");
       sqs.close();
       rekClient.close();
   }

   public static void startLabels(RekognitionClient rekClient,
```

```
            NotificationChannel channel,
            String bucket,
            String video) {
        try {
            S3Object s3Obj = S3Object.builder()
                    .bucket(bucket)
                    .name(video)
                    .build();

            Video vidOb = Video.builder()
                    .s3Object(s3Obj)
                    .build();

            StartLabelDetectionRequest labelDetectionRequest =
StartLabelDetectionRequest.builder()
                    .jobTag("DetectingLabels")
                    .notificationChannel(channel)
                    .video(vidOb)
                    .minConfidence(50F)
                    .build();

            StartLabelDetectionResponse labelDetectionResponse =
rekClient.startLabelDetection(labelDetectionRequest);
            startJobId = labelDetectionResponse.jobId();

            boolean ans = true;
            String status = "";
            int yy = 0;
            while (ans) {

                GetLabelDetectionRequest detectionRequest =
GetLabelDetectionRequest.builder()
                        .jobId(startJobId)
                        .maxResults(10)
                        .build();

                GetLabelDetectionResponse result =
rekClient.getLabelDetection(detectionRequest);
                status = result.jobStatusAsString();

                if (status.compareTo("SUCCEEDED") == 0)
                    ans = false;
                else
                    System.out.println(yy + " status is: " + status);
```

```
                Thread.sleep(1000);
                yy++;
            }

            System.out.println(startJobId + " status is: " + status);

        } catch (RekognitionException | InterruptedException e) {
            e.getMessage();
            System.exit(1);
        }
    }

    public static void getLabelJob(RekognitionClient rekClient, SqsClient sqs,
String queueUrl) {
        List<Message> messages;
        ReceiveMessageRequest messageRequest = ReceiveMessageRequest.builder()
                .queueUrl(queueUrl)
                .build();

        try {
            messages = sqs.receiveMessage(messageRequest).messages();

            if (!messages.isEmpty()) {
                for (Message message : messages) {
                    String notification = message.body();

                    // Get the status and job id from the notification
                    ObjectMapper mapper = new ObjectMapper();
                    JsonNode jsonMessageTree = mapper.readTree(notification);
                    JsonNode messageBodyText = jsonMessageTree.get("Message");
                    ObjectMapper operationResultMapper = new ObjectMapper();
                    JsonNode jsonResultTree =
operationResultMapper.readTree(messageBodyText.textValue());
                    JsonNode operationJobId = jsonResultTree.get("JobId");
                    JsonNode operationStatus = jsonResultTree.get("Status");
                    System.out.println("Job found in JSON is " + operationJobId);

                    DeleteMessageRequest deleteMessageRequest =
DeleteMessageRequest.builder()
                            .queueUrl(queueUrl)
                            .build();

                    String jobId = operationJobId.textValue();
```

```
                    if (startJobId.compareTo(jobId) == 0) {
                        System.out.println("Job id: " + operationJobId);
                        System.out.println("Status : " +
operationStatus.toString());

                        if (operationStatus.asText().equals("SUCCEEDED"))
                            getResultsLabels(rekClient);
                        else
                            System.out.println("Video analysis failed");

                        sqs.deleteMessage(deleteMessageRequest);
                    } else {
                        System.out.println("Job received was not job " +
startJobId);
                        sqs.deleteMessage(deleteMessageRequest);
                    }
                }
            }

        } catch (RekognitionException e) {
            e.getMessage();
            System.exit(1);
        } catch (JsonMappingException e) {
            e.printStackTrace();
        } catch (JsonProcessingException e) {
            e.printStackTrace();
        }
    }

    // Gets the job results by calling GetLabelDetection
    private static void getResultsLabels(RekognitionClient rekClient) {

        int maxResults = 10;
        String paginationToken = null;
        GetLabelDetectionResponse labelDetectionResult = null;

        try {
            do {
                if (labelDetectionResult != null)
                    paginationToken = labelDetectionResult.nextToken();

                GetLabelDetectionRequest labelDetectionRequest =
GetLabelDetectionRequest.builder()
                        .jobId(startJobId)
```

```
                        .sortBy(LabelDetectionSortBy.TIMESTAMP)
                        .maxResults(maxResults)
                        .nextToken(paginationToken)
                        .build();

                labelDetectionResult =
rekClient.getLabelDetection(labelDetectionRequest);
                VideoMetadata videoMetaData = labelDetectionResult.videoMetadata();
                System.out.println("Format: " + videoMetaData.format());
                System.out.println("Codec: " + videoMetaData.codec());
                System.out.println("Duration: " + videoMetaData.durationMillis());
                System.out.println("FrameRate: " + videoMetaData.frameRate());

                List<LabelDetection> detectedLabels = labelDetectionResult.labels();
                for (LabelDetection detectedLabel : detectedLabels) {
                    long seconds = detectedLabel.timestamp();
                    Label label = detectedLabel.label();
                    System.out.println("Millisecond: " + seconds + " ");

                    System.out.println("   Label:" + label.name());
                    System.out.println("   Confidence:" +
detectedLabel.label().confidence().toString());

                    List<Instance> instances = label.instances();
                    System.out.println("   Instances of " + label.name());

                    if (instances.isEmpty()) {
                        System.out.println("        " + "None");
                    } else {
                        for (Instance instance : instances) {
                            System.out.println("        Confidence: " +
instance.confidence().toString());
                            System.out.println("        Bounding box: " +
instance.boundingBox().toString());
                        }
                    }
                    System.out.println("   Parent labels for " + label.name() +
":");
                    List<Parent> parents = label.parents();

                    if (parents.isEmpty()) {
                        System.out.println("        None");
                    } else {
                        for (Parent parent : parents) {
```

```
                            System.out.println("   " + parent.name());
                        }
                    }
                    System.out.println();
                }
            } while (labelDetectionResult != null &&
 labelDetectionResult.nextToken() != null);

        } catch (RekognitionException e) {
            e.getMessage();
            System.exit(1);
        }
    }
}
```

Erkennen von Gesichtern in einem Video, das in einem Amazon-S3-Bucket gespeichert ist.

```
import com.fasterxml.jackson.core.JsonProcessingException;
import com.fasterxml.jackson.databind.JsonMappingException;
import com.fasterxml.jackson.databind.JsonNode;
import com.fasterxml.jackson.databind.ObjectMapper;
import software.amazon.awssdk.regions.Region;
import software.amazon.awssdk.services.rekognition.RekognitionClient;
import
 software.amazon.awssdk.services.rekognition.model.StartLabelDetectionResponse;
import software.amazon.awssdk.services.rekognition.model.NotificationChannel;
import software.amazon.awssdk.services.rekognition.model.S3Object;
import software.amazon.awssdk.services.rekognition.model.Video;
import software.amazon.awssdk.services.rekognition.model.StartLabelDetectionRequest;
import software.amazon.awssdk.services.rekognition.model.GetLabelDetectionRequest;
import software.amazon.awssdk.services.rekognition.model.GetLabelDetectionResponse;
import software.amazon.awssdk.services.rekognition.model.RekognitionException;
import software.amazon.awssdk.services.rekognition.model.LabelDetectionSortBy;
import software.amazon.awssdk.services.rekognition.model.VideoMetadata;
import software.amazon.awssdk.services.rekognition.model.LabelDetection;
import software.amazon.awssdk.services.rekognition.model.Label;
import software.amazon.awssdk.services.rekognition.model.Instance;
import software.amazon.awssdk.services.rekognition.model.Parent;
import software.amazon.awssdk.services.sqs.SqsClient;
import software.amazon.awssdk.services.sqs.model.Message;
import software.amazon.awssdk.services.sqs.model.ReceiveMessageRequest;
import software.amazon.awssdk.services.sqs.model.DeleteMessageRequest;
```

```
import java.util.List;

/**
 * Before running this Java V2 code example, set up your development
 * environment, including your credentials.
 *
 * For more information, see the following documentation topic:
 *
 * https://docs.aws.amazon.com/sdk-for-java/latest/developer-guide/get-started.html
 */
public class VideoDetect {
    private static String startJobId = "";

    public static void main(String[] args) {
        final String usage = """

                Usage:    <bucket> <video> <queueUrl> <topicArn> <roleArn>

                Where:
                   bucket - The name of the bucket in which the video is located
 (for example, (for example, myBucket).\s
                   video - The name of the video (for example, people.mp4).\s
                   queueUrl- The URL of a SQS queue.\s
                   topicArn - The ARN of the Amazon Simple Notification Service
 (Amazon SNS) topic.\s
                   roleArn - The ARN of the AWS Identity and Access Management (IAM)
 role to use.\s
                """;

        if (args.length != 5) {
            System.out.println(usage);
            System.exit(1);
        }

        String bucket = args[0];
        String video = args[1];
        String queueUrl = args[2];
        String topicArn = args[3];
        String roleArn = args[4];
        Region region = Region.US_EAST_1;
        RekognitionClient rekClient = RekognitionClient.builder()
                .region(region)
                .build();
```

```
        SqsClient sqs = SqsClient.builder()
                .region(Region.US_EAST_1)
                .build();

        NotificationChannel channel = NotificationChannel.builder()
                .snsTopicArn(topicArn)
                .roleArn(roleArn)
                .build();

        startLabels(rekClient, channel, bucket, video);
        getLabelJob(rekClient, sqs, queueUrl);
        System.out.println("This example is done!");
        sqs.close();
        rekClient.close();
    }

    public static void startLabels(RekognitionClient rekClient,
            NotificationChannel channel,
            String bucket,
            String video) {
        try {
            S3Object s3Obj = S3Object.builder()
                    .bucket(bucket)
                    .name(video)
                    .build();

            Video vidOb = Video.builder()
                    .s3Object(s3Obj)
                    .build();

            StartLabelDetectionRequest labelDetectionRequest =
StartLabelDetectionRequest.builder()
                    .jobTag("DetectingLabels")
                    .notificationChannel(channel)
                    .video(vidOb)
                    .minConfidence(50F)
                    .build();

            StartLabelDetectionResponse labelDetectionResponse =
rekClient.startLabelDetection(labelDetectionRequest);
            startJobId = labelDetectionResponse.jobId();

            boolean ans = true;
            String status = "";
```

```
            int yy = 0;
            while (ans) {

                GetLabelDetectionRequest detectionRequest =
GetLabelDetectionRequest.builder()
                        .jobId(startJobId)
                        .maxResults(10)
                        .build();

                GetLabelDetectionResponse result =
rekClient.getLabelDetection(detectionRequest);
                status = result.jobStatusAsString();

                if (status.compareTo("SUCCEEDED") == 0)
                    ans = false;
                else
                    System.out.println(yy + " status is: " + status);

                Thread.sleep(1000);
                yy++;
            }

            System.out.println(startJobId + " status is: " + status);

        } catch (RekognitionException | InterruptedException e) {
            e.getMessage();
            System.exit(1);
        }
    }

    public static void getLabelJob(RekognitionClient rekClient, SqsClient sqs,
String queueUrl) {
        List<Message> messages;
        ReceiveMessageRequest messageRequest = ReceiveMessageRequest.builder()
                .queueUrl(queueUrl)
                .build();

        try {
            messages = sqs.receiveMessage(messageRequest).messages();

            if (!messages.isEmpty()) {
                for (Message message : messages) {
                    String notification = message.body();
```

```
                    // Get the status and job id from the notification
                    ObjectMapper mapper = new ObjectMapper();
                    JsonNode jsonMessageTree = mapper.readTree(notification);
                    JsonNode messageBodyText = jsonMessageTree.get("Message");
                    ObjectMapper operationResultMapper = new ObjectMapper();
                    JsonNode jsonResultTree =
operationResultMapper.readTree(messageBodyText.textValue());
                    JsonNode operationJobId = jsonResultTree.get("JobId");
                    JsonNode operationStatus = jsonResultTree.get("Status");
                    System.out.println("Job found in JSON is " + operationJobId);

                    DeleteMessageRequest deleteMessageRequest =
DeleteMessageRequest.builder()
                            .queueUrl(queueUrl)
                            .build();

                    String jobId = operationJobId.textValue();
                    if (startJobId.compareTo(jobId) == 0) {
                        System.out.println("Job id: " + operationJobId);
                        System.out.println("Status : " +
operationStatus.toString());

                        if (operationStatus.asText().equals("SUCCEEDED"))
                            getResultsLabels(rekClient);
                        else
                            System.out.println("Video analysis failed");

                        sqs.deleteMessage(deleteMessageRequest);
                    } else {
                        System.out.println("Job received was not job " +
startJobId);
                        sqs.deleteMessage(deleteMessageRequest);
                    }
                }
            }

        } catch (RekognitionException e) {
            e.getMessage();
            System.exit(1);
        } catch (JsonMappingException e) {
            e.printStackTrace();
        } catch (JsonProcessingException e) {
            e.printStackTrace();
        }
```

```
    }

    // Gets the job results by calling GetLabelDetection
    private static void getResultsLabels(RekognitionClient rekClient) {

        int maxResults = 10;
        String paginationToken = null;
        GetLabelDetectionResponse labelDetectionResult = null;

        try {
            do {
                if (labelDetectionResult != null)
                    paginationToken = labelDetectionResult.nextToken();

                GetLabelDetectionRequest labelDetectionRequest =
GetLabelDetectionRequest.builder()
                        .jobId(startJobId)
                        .sortBy(LabelDetectionSortBy.TIMESTAMP)
                        .maxResults(maxResults)
                        .nextToken(paginationToken)
                        .build();

                labelDetectionResult =
rekClient.getLabelDetection(labelDetectionRequest);
                VideoMetadata videoMetaData = labelDetectionResult.videoMetadata();
                System.out.println("Format: " + videoMetaData.format());
                System.out.println("Codec: " + videoMetaData.codec());
                System.out.println("Duration: " + videoMetaData.durationMillis());
                System.out.println("FrameRate: " + videoMetaData.frameRate());

                List<LabelDetection> detectedLabels = labelDetectionResult.labels();
                for (LabelDetection detectedLabel : detectedLabels) {
                    long seconds = detectedLabel.timestamp();
                    Label label = detectedLabel.label();
                    System.out.println("Millisecond: " + seconds + " ");

                    System.out.println("   Label:" + label.name());
                    System.out.println("   Confidence:" +
detectedLabel.label().confidence().toString());

                    List<Instance> instances = label.instances();
                    System.out.println("   Instances of " + label.name());

                    if (instances.isEmpty()) {
```

```
                        System.out.println("        " + "None");
                    } else {
                        for (Instance instance : instances) {
                            System.out.println("        Confidence: " +
 instance.confidence().toString());
                            System.out.println("        Bounding box: " +
 instance.boundingBox().toString());
                        }
                    }
                    System.out.println("   Parent labels for " + label.name() +
 ":");
                    List<Parent> parents = label.parents();

                    if (parents.isEmpty()) {
                        System.out.println("        None");
                    } else {
                        for (Parent parent : parents) {
                            System.out.println("   " + parent.name());
                        }
                    }
                    System.out.println();
                }
            } while (labelDetectionResult != null &&
 labelDetectionResult.nextToken() != null);

        } catch (RekognitionException e) {
            e.getMessage();
            System.exit(1);
        }
    }
}
```

Erkennen von unangemessenen oder anstößigen Inhalten in einem Video, das in einem Amazon-S3-Bucket gespeichert ist.

```
import software.amazon.awssdk.regions.Region;
import software.amazon.awssdk.services.rekognition.RekognitionClient;
import software.amazon.awssdk.services.rekognition.model.NotificationChannel;
import software.amazon.awssdk.services.rekognition.model.S3Object;
import software.amazon.awssdk.services.rekognition.model.Video;
import
 software.amazon.awssdk.services.rekognition.model.StartContentModerationRequest;
```

```
import
 software.amazon.awssdk.services.rekognition.model.StartContentModerationResponse;
import software.amazon.awssdk.services.rekognition.model.RekognitionException;
import
 software.amazon.awssdk.services.rekognition.model.GetContentModerationResponse;
import
 software.amazon.awssdk.services.rekognition.model.GetContentModerationRequest;
import software.amazon.awssdk.services.rekognition.model.VideoMetadata;
import software.amazon.awssdk.services.rekognition.model.ContentModerationDetection;
import java.util.List;

/**
 * Before running this Java V2 code example, set up your development
 * environment, including your credentials.
 *
 * For more information, see the following documentation topic:
 *
 * https://docs.aws.amazon.com/sdk-for-java/latest/developer-guide/get-started.html
 */
public class VideoDetectInappropriate {
    private static String startJobId = "";

    public static void main(String[] args) {

        final String usage = """

                Usage:    <bucket> <video> <topicArn> <roleArn>

                Where:
                   bucket - The name of the bucket in which the video is located
 (for example, (for example, myBucket).\s
                   video - The name of video (for example, people.mp4).\s
                   topicArn - The ARN of the Amazon Simple Notification Service
 (Amazon SNS) topic.\s
                   roleArn - The ARN of the AWS Identity and Access Management (IAM)
 role to use.\s
                """;

        if (args.length != 4) {
            System.out.println(usage);
            System.exit(1);
        }

        String bucket = args[0];
```

```
        String video = args[1];
        String topicArn = args[2];
        String roleArn = args[3];
        Region region = Region.US_EAST_1;
        RekognitionClient rekClient = RekognitionClient.builder()
                .region(region)
                .build();

        NotificationChannel channel = NotificationChannel.builder()
                .snsTopicArn(topicArn)
                .roleArn(roleArn)
                .build();

        startModerationDetection(rekClient, channel, bucket, video);
        getModResults(rekClient);
        System.out.println("This example is done!");
        rekClient.close();
    }

    public static void startModerationDetection(RekognitionClient rekClient,
            NotificationChannel channel,
            String bucket,
            String video) {

        try {
            S3Object s3Obj = S3Object.builder()
                    .bucket(bucket)
                    .name(video)
                    .build();

            Video vidOb = Video.builder()
                    .s3Object(s3Obj)
                    .build();

            StartContentModerationRequest modDetectionRequest =
StartContentModerationRequest.builder()
                    .jobTag("Moderation")
                    .notificationChannel(channel)
                    .video(vidOb)
                    .build();

            StartContentModerationResponse startModDetectionResult = rekClient
                    .startContentModeration(modDetectionRequest);
            startJobId = startModDetectionResult.jobId();
```

```
        } catch (RekognitionException e) {
            System.out.println(e.getMessage());
            System.exit(1);
        }
    }

    public static void getModResults(RekognitionClient rekClient) {
        try {
            String paginationToken = null;
            GetContentModerationResponse modDetectionResponse = null;
            boolean finished = false;
            String status;
            int yy = 0;

            do {
                if (modDetectionResponse != null)
                    paginationToken = modDetectionResponse.nextToken();

                GetContentModerationRequest modRequest =
GetContentModerationRequest.builder()
                        .jobId(startJobId)
                        .nextToken(paginationToken)
                        .maxResults(10)
                        .build();

                // Wait until the job succeeds.
                while (!finished) {
                    modDetectionResponse =
rekClient.getContentModeration(modRequest);
                    status = modDetectionResponse.jobStatusAsString();

                    if (status.compareTo("SUCCEEDED") == 0)
                        finished = true;
                    else {
                        System.out.println(yy + " status is: " + status);
                        Thread.sleep(1000);
                    }
                    yy++;
                }

                finished = false;

                // Proceed when the job is done - otherwise VideoMetadata is null.
```

```
                VideoMetadata videoMetaData = modDetectionResponse.videoMetadata();
                System.out.println("Format: " + videoMetaData.format());
                System.out.println("Codec: " + videoMetaData.codec());
                System.out.println("Duration: " + videoMetaData.durationMillis());
                System.out.println("FrameRate: " + videoMetaData.frameRate());
                System.out.println("Job");

                List<ContentModerationDetection> mods =
 modDetectionResponse.moderationLabels();
                for (ContentModerationDetection mod : mods) {
                    long seconds = mod.timestamp() / 1000;
                    System.out.print("Mod label: " + seconds + " ");
                    System.out.println(mod.moderationLabel().toString());
                    System.out.println();
                }

            } while (modDetectionResponse != null &&
 modDetectionResponse.nextToken() != null);

        } catch (RekognitionException | InterruptedException e) {
            System.out.println(e.getMessage());
            System.exit(1);
        }
    }
}
```

Erkennen Sie technische Signal-Segmente und Einstellungserkennungssegmente in einem Video, das in einem Amazon-S3-Bucket gespeichert ist.

```
import software.amazon.awssdk.regions.Region;
import software.amazon.awssdk.services.rekognition.RekognitionClient;
import software.amazon.awssdk.services.rekognition.model.S3Object;
import software.amazon.awssdk.services.rekognition.model.NotificationChannel;
import software.amazon.awssdk.services.rekognition.model.Video;
import software.amazon.awssdk.services.rekognition.model.StartShotDetectionFilter;
import
 software.amazon.awssdk.services.rekognition.model.StartTechnicalCueDetectionFilter;
import
 software.amazon.awssdk.services.rekognition.model.StartSegmentDetectionFilters;
import
 software.amazon.awssdk.services.rekognition.model.StartSegmentDetectionRequest;
```

```
import
 software.amazon.awssdk.services.rekognition.model.StartSegmentDetectionResponse;
import software.amazon.awssdk.services.rekognition.model.RekognitionException;
import
 software.amazon.awssdk.services.rekognition.model.GetSegmentDetectionResponse;
import software.amazon.awssdk.services.rekognition.model.GetSegmentDetectionRequest;
import software.amazon.awssdk.services.rekognition.model.VideoMetadata;
import software.amazon.awssdk.services.rekognition.model.SegmentDetection;
import software.amazon.awssdk.services.rekognition.model.TechnicalCueSegment;
import software.amazon.awssdk.services.rekognition.model.ShotSegment;
import software.amazon.awssdk.services.rekognition.model.SegmentType;
import software.amazon.awssdk.services.sqs.SqsClient;
import java.util.List;

/**
 * Before running this Java V2 code example, set up your development
 * environment, including your credentials.
 *
 * For more information, see the following documentation topic:
 *
 * https://docs.aws.amazon.com/sdk-for-java/latest/developer-guide/get-started.html
 */
public class VideoDetectSegment {
    private static String startJobId = "";

    public static void main(String[] args) {
        final String usage = """

                Usage:    <bucket> <video> <topicArn> <roleArn>

                Where:
                   bucket - The name of the bucket in which the video is located
 (for example, (for example, myBucket).\s
                   video - The name of video (for example, people.mp4).\s
                   topicArn - The ARN of the Amazon Simple Notification Service
 (Amazon SNS) topic.\s
                   roleArn - The ARN of the AWS Identity and Access Management (IAM)
 role to use.\s
                """;

        if (args.length != 4) {
            System.out.println(usage);
            System.exit(1);
        }
```

```
        String bucket = args[0];
        String video = args[1];
        String topicArn = args[2];
        String roleArn = args[3];

        Region region = Region.US_EAST_1;
        RekognitionClient rekClient = RekognitionClient.builder()
                .region(region)
                .build();

        SqsClient sqs = SqsClient.builder()
                .region(Region.US_EAST_1)
                .build();

        NotificationChannel channel = NotificationChannel.builder()
                .snsTopicArn(topicArn)
                .roleArn(roleArn)
                .build();

        startSegmentDetection(rekClient, channel, bucket, video);
        getSegmentResults(rekClient);
        System.out.println("This example is done!");
        sqs.close();
        rekClient.close();
    }

    public static void startSegmentDetection(RekognitionClient rekClient,
            NotificationChannel channel,
            String bucket,
            String video) {
        try {
            S3Object s3Obj = S3Object.builder()
                    .bucket(bucket)
                    .name(video)
                    .build();

            Video vidOb = Video.builder()
                    .s3Object(s3Obj)
                    .build();

            StartShotDetectionFilter cueDetectionFilter =
StartShotDetectionFilter.builder()
                    .minSegmentConfidence(60F)
```

```
                    .build();

            StartTechnicalCueDetectionFilter technicalCueDetectionFilter =
StartTechnicalCueDetectionFilter.builder()
                    .minSegmentConfidence(60F)
                    .build();

            StartSegmentDetectionFilters filters =
StartSegmentDetectionFilters.builder()
                    .shotFilter(cueDetectionFilter)
                    .technicalCueFilter(technicalCueDetectionFilter)
                    .build();

            StartSegmentDetectionRequest segDetectionRequest =
StartSegmentDetectionRequest.builder()
                    .jobTag("DetectingLabels")
                    .notificationChannel(channel)
                    .segmentTypes(SegmentType.TECHNICAL_CUE, SegmentType.SHOT)
                    .video(vidOb)
                    .filters(filters)
                    .build();

            StartSegmentDetectionResponse segDetectionResponse =
rekClient.startSegmentDetection(segDetectionRequest);
            startJobId = segDetectionResponse.jobId();

        } catch (RekognitionException e) {
            e.getMessage();
            System.exit(1);
        }
    }

    public static void getSegmentResults(RekognitionClient rekClient) {
        try {
            String paginationToken = null;
            GetSegmentDetectionResponse segDetectionResponse = null;
            boolean finished = false;
            String status;
            int yy = 0;

            do {
                if (segDetectionResponse != null)
                    paginationToken = segDetectionResponse.nextToken();
```

```
                GetSegmentDetectionRequest recognitionRequest =
GetSegmentDetectionRequest.builder()
                        .jobId(startJobId)
                        .nextToken(paginationToken)
                        .maxResults(10)
                        .build();

                // Wait until the job succeeds.
                while (!finished) {
                    segDetectionResponse =
rekClient.getSegmentDetection(recognitionRequest);
                    status = segDetectionResponse.jobStatusAsString();

                    if (status.compareTo("SUCCEEDED") == 0)
                        finished = true;
                    else {
                        System.out.println(yy + " status is: " + status);
                        Thread.sleep(1000);
                    }
                    yy++;
                }
                finished = false;

                // Proceed when the job is done - otherwise VideoMetadata is null.
                List<VideoMetadata> videoMetaData =
segDetectionResponse.videoMetadata();
                for (VideoMetadata metaData : videoMetaData) {
                    System.out.println("Format: " + metaData.format());
                    System.out.println("Codec: " + metaData.codec());
                    System.out.println("Duration: " + metaData.durationMillis());
                    System.out.println("FrameRate: " + metaData.frameRate());
                    System.out.println("Job");
                }

                List<SegmentDetection> detectedSegments =
segDetectionResponse.segments();
                for (SegmentDetection detectedSegment : detectedSegments) {
                    String type = detectedSegment.type().toString();
                    if (type.contains(SegmentType.TECHNICAL_CUE.toString())) {
                        System.out.println("Technical Cue");
                        TechnicalCueSegment segmentCue =
detectedSegment.technicalCueSegment();
                        System.out.println("\tType: " + segmentCue.type());
```

```
                        System.out.println("\tConfidence: " +
 segmentCue.confidence().toString());
                    }

                    if (type.contains(SegmentType.SHOT.toString())) {
                        System.out.println("Shot");
                        ShotSegment segmentShot = detectedSegment.shotSegment();
                        System.out.println("\tIndex " + segmentShot.index());
                        System.out.println("\tConfidence: " +
 segmentShot.confidence().toString());
                    }

                    long seconds = detectedSegment.durationMillis();
                    System.out.println("\tDuration : " + seconds + " milliseconds");
                    System.out.println("\tStart time code: " +
 detectedSegment.startTimecodeSMPTE());
                    System.out.println("\tEnd time code: " +
 detectedSegment.endTimecodeSMPTE());
                    System.out.println("\tDuration time code: " +
 detectedSegment.durationSMPTE());
                    System.out.println();
                }

            } while (segDetectionResponse != null &&
 segDetectionResponse.nextToken() != null);

        } catch (RekognitionException | InterruptedException e) {
            System.out.println(e.getMessage());
            System.exit(1);
        }
    }
}
```

Erkennen Sie Text in einem Video, das in einem Amazon-S3-Bucket gespeichert ist.

```
import software.amazon.awssdk.regions.Region;
import software.amazon.awssdk.services.rekognition.RekognitionClient;
import software.amazon.awssdk.services.rekognition.model.S3Object;
import software.amazon.awssdk.services.rekognition.model.NotificationChannel;
import software.amazon.awssdk.services.rekognition.model.Video;
import software.amazon.awssdk.services.rekognition.model.StartTextDetectionRequest;
import software.amazon.awssdk.services.rekognition.model.StartTextDetectionResponse;
```

```
import software.amazon.awssdk.services.rekognition.model.RekognitionException;
import software.amazon.awssdk.services.rekognition.model.GetTextDetectionResponse;
import software.amazon.awssdk.services.rekognition.model.GetTextDetectionRequest;
import software.amazon.awssdk.services.rekognition.model.VideoMetadata;
import software.amazon.awssdk.services.rekognition.model.TextDetectionResult;
import java.util.List;

/**
 * Before running this Java V2 code example, set up your development
 * environment, including your credentials.
 *
 * For more information, see the following documentation topic:
 *
 * https://docs.aws.amazon.com/sdk-for-java/latest/developer-guide/get-started.html
 */
public class VideoDetectText {
    private static String startJobId = "";

    public static void main(String[] args) {
        final String usage = """

                Usage:    <bucket> <video> <topicArn> <roleArn>

                Where:
                   bucket - The name of the bucket in which the video is located
 (for example, (for example, myBucket).\s
                   video - The name of video (for example, people.mp4).\s
                   topicArn - The ARN of the Amazon Simple Notification Service
 (Amazon SNS) topic.\s
                   roleArn - The ARN of the AWS Identity and Access Management (IAM)
 role to use.\s
                """;

        if (args.length != 4) {
            System.out.println(usage);
            System.exit(1);
        }

        String bucket = args[0];
        String video = args[1];
        String topicArn = args[2];
        String roleArn = args[3];

        Region region = Region.US_EAST_1;
```

```
        RekognitionClient rekClient = RekognitionClient.builder()
                .region(region)
                .build();

        NotificationChannel channel = NotificationChannel.builder()
                .snsTopicArn(topicArn)
                .roleArn(roleArn)
                .build();

        startTextLabels(rekClient, channel, bucket, video);
        getTextResults(rekClient);
        System.out.println("This example is done!");
        rekClient.close();
    }

    public static void startTextLabels(RekognitionClient rekClient,
            NotificationChannel channel,
            String bucket,
            String video) {
        try {
            S3Object s3Obj = S3Object.builder()
                    .bucket(bucket)
                    .name(video)
                    .build();

            Video vidOb = Video.builder()
                    .s3Object(s3Obj)
                    .build();

            StartTextDetectionRequest labelDetectionRequest =
StartTextDetectionRequest.builder()
                    .jobTag("DetectingLabels")
                    .notificationChannel(channel)
                    .video(vidOb)
                    .build();

            StartTextDetectionResponse labelDetectionResponse =
rekClient.startTextDetection(labelDetectionRequest);
            startJobId = labelDetectionResponse.jobId();

        } catch (RekognitionException e) {
            System.out.println(e.getMessage());
            System.exit(1);
        }
```

```
    }

    public static void getTextResults(RekognitionClient rekClient) {
        try {
            String paginationToken = null;
            GetTextDetectionResponse textDetectionResponse = null;
            boolean finished = false;
            String status;
            int yy = 0;

            do {
                if (textDetectionResponse != null)
                    paginationToken = textDetectionResponse.nextToken();

                GetTextDetectionRequest recognitionRequest =
GetTextDetectionRequest.builder()
                        .jobId(startJobId)
                        .nextToken(paginationToken)
                        .maxResults(10)
                        .build();

                // Wait until the job succeeds.
                while (!finished) {
                    textDetectionResponse =
rekClient.getTextDetection(recognitionRequest);
                    status = textDetectionResponse.jobStatusAsString();

                    if (status.compareTo("SUCCEEDED") == 0)
                        finished = true;
                    else {
                        System.out.println(yy + " status is: " + status);
                        Thread.sleep(1000);
                    }
                    yy++;
                }

                finished = false;

                // Proceed when the job is done - otherwise VideoMetadata is null.
                VideoMetadata videoMetaData = textDetectionResponse.videoMetadata();
                System.out.println("Format: " + videoMetaData.format());
                System.out.println("Codec: " + videoMetaData.codec());
                System.out.println("Duration: " + videoMetaData.durationMillis());
                System.out.println("FrameRate: " + videoMetaData.frameRate());
```

```
                System.out.println("Job");

                List<TextDetectionResult> labels =
 textDetectionResponse.textDetections();
                for (TextDetectionResult detectedText : labels) {
                    System.out.println("Confidence: " +
 detectedText.textDetection().confidence().toString());
                    System.out.println("Id : " + detectedText.textDetection().id());
                    System.out.println("Parent Id: " +
 detectedText.textDetection().parentId());
                    System.out.println("Type: " +
 detectedText.textDetection().type());
                    System.out.println("Text: " +
 detectedText.textDetection().detectedText());
                    System.out.println();
                }

            } while (textDetectionResponse != null &&
 textDetectionResponse.nextToken() != null);

        } catch (RekognitionException | InterruptedException e) {
            System.out.println(e.getMessage());
            System.exit(1);
        }
    }
}
```

Erkennen Sie Personen in einem Video, das in einem Amazon-S3-Bucket gespeichert ist.

```
import software.amazon.awssdk.regions.Region;
import software.amazon.awssdk.services.rekognition.RekognitionClient;
import software.amazon.awssdk.services.rekognition.model.S3Object;
import software.amazon.awssdk.services.rekognition.model.NotificationChannel;
import software.amazon.awssdk.services.rekognition.model.StartPersonTrackingRequest;
import software.amazon.awssdk.services.rekognition.model.Video;
import
 software.amazon.awssdk.services.rekognition.model.StartPersonTrackingResponse;
import software.amazon.awssdk.services.rekognition.model.RekognitionException;
import software.amazon.awssdk.services.rekognition.model.GetPersonTrackingResponse;
import software.amazon.awssdk.services.rekognition.model.GetPersonTrackingRequest;
import software.amazon.awssdk.services.rekognition.model.VideoMetadata;
import software.amazon.awssdk.services.rekognition.model.PersonDetection;
```

```
import java.util.List;

/**
 * Before running this Java V2 code example, set up your development
 * environment, including your credentials.
 *
 * For more information, see the following documentation topic:
 *
 * https://docs.aws.amazon.com/sdk-for-java/latest/developer-guide/get-started.html
 */
public class VideoPersonDetection {
    private static String startJobId = "";

    public static void main(String[] args) {

        final String usage = """

                Usage:    <bucket> <video> <topicArn> <roleArn>

                Where:
                   bucket - The name of the bucket in which the video is located
 (for example, (for example, myBucket).\s
                   video - The name of video (for example, people.mp4).\s
                   topicArn - The ARN of the Amazon Simple Notification Service
 (Amazon SNS) topic.\s
                   roleArn - The ARN of the AWS Identity and Access Management (IAM)
 role to use.\s
                """;

        if (args.length != 4) {
            System.out.println(usage);
            System.exit(1);
        }

        String bucket = args[0];
        String video = args[1];
        String topicArn = args[2];
        String roleArn = args[3];
        Region region = Region.US_EAST_1;
        RekognitionClient rekClient = RekognitionClient.builder()
                .region(region)
                .build();

        NotificationChannel channel = NotificationChannel.builder()
```

```
                .snsTopicArn(topicArn)
                .roleArn(roleArn)
                .build();

        startPersonLabels(rekClient, channel, bucket, video);
        getPersonDetectionResults(rekClient);
        System.out.println("This example is done!");
        rekClient.close();
    }

    public static void startPersonLabels(RekognitionClient rekClient,
            NotificationChannel channel,
            String bucket,
            String video) {
        try {
            S3Object s3Obj = S3Object.builder()
                    .bucket(bucket)
                    .name(video)
                    .build();

            Video vidOb = Video.builder()
                    .s3Object(s3Obj)
                    .build();

            StartPersonTrackingRequest personTrackingRequest =
StartPersonTrackingRequest.builder()
                    .jobTag("DetectingLabels")
                    .video(vidOb)
                    .notificationChannel(channel)
                    .build();

            StartPersonTrackingResponse labelDetectionResponse =
rekClient.startPersonTracking(personTrackingRequest);
            startJobId = labelDetectionResponse.jobId();

        } catch (RekognitionException e) {
            System.out.println(e.getMessage());
            System.exit(1);
        }
    }

    public static void getPersonDetectionResults(RekognitionClient rekClient) {
        try {
            String paginationToken = null;
```

```
            GetPersonTrackingResponse personTrackingResult = null;
            boolean finished = false;
            String status;
            int yy = 0;

            do {
                if (personTrackingResult != null)
                    paginationToken = personTrackingResult.nextToken();

                GetPersonTrackingRequest recognitionRequest =
GetPersonTrackingRequest.builder()
                        .jobId(startJobId)
                        .nextToken(paginationToken)
                        .maxResults(10)
                        .build();

                // Wait until the job succeeds
                while (!finished) {

                    personTrackingResult =
rekClient.getPersonTracking(recognitionRequest);
                    status = personTrackingResult.jobStatusAsString();

                    if (status.compareTo("SUCCEEDED") == 0)
                        finished = true;
                    else {
                        System.out.println(yy + " status is: " + status);
                        Thread.sleep(1000);
                    }
                    yy++;
                }

                finished = false;

                // Proceed when the job is done - otherwise VideoMetadata is null.
                VideoMetadata videoMetaData = personTrackingResult.videoMetadata();

                System.out.println("Format: " + videoMetaData.format());
                System.out.println("Codec: " + videoMetaData.codec());
                System.out.println("Duration: " + videoMetaData.durationMillis());
                System.out.println("FrameRate: " + videoMetaData.frameRate());
                System.out.println("Job");
```

```
                List<PersonDetection> detectedPersons =
 personTrackingResult.persons();
                for (PersonDetection detectedPerson : detectedPersons) {
                    long seconds = detectedPerson.timestamp() / 1000;
                    System.out.print("Sec: " + seconds + " ");
                    System.out.println("Person Identifier: " +
 detectedPerson.person().index());
                    System.out.println();
                }

            } while (personTrackingResult != null &&
 personTrackingResult.nextToken() != null);

        } catch (RekognitionException | InterruptedException e) {
            System.out.println(e.getMessage());
            System.exit(1);
        }
    }
}
```

- Weitere API-Informationen finden Sie in den folgenden Themen der AWS SDK for Java 2.x - API-Referenz.
  - GetCelebrityRecognition
  - GetContentModeration
  - GetLabelDetection
  - GetPersonTracking
  - GetSegmentDetection
  - GetTextDetection
  - StartCelebrityRecognition
  - StartContentModeration
  - StartLabelDetection
  - StartPersonTracking
  - StartSegmentDetection
  - StartTextDetection

Erkennen von Objekten in Bildern

Die folgenden Codebeispiele zeigen, wie man eine App erstellt, die Amazon Rekognition verwendet, um Objekte nach Kategorien in Bildern zu erkennen.

SDK für Java 2.x

Zeigt, wie man die Amazon-Rekognition-Java-API verwendet, um eine App zu erstellen, die Amazon Rekognition verwendet, um Objekte nach Kategorien in Bildern zu identifizieren, die sich in einem Amazon Simple Storage Service (Amazon S3)-Bucket befinden. Die App sendet dem Administrator eine E-Mail-Benachrichtigung mit den Ergebnissen über Amazon Simple Email Service (Amazon SES).

Den vollständigen Quellcode und Anweisungen zur Einrichtung und Ausführung finden Sie im vollständigen Beispiel unter GitHub.

In diesem Beispiel verwendete Dienste

- Amazon Rekognition
- Amazon S3
- Amazon SES

Erkennen Sie Personen und Objekte in einem Video

Das folgende Codebeispiel zeigt, wie Sie Personen und Objekte in einem Video mit Amazon Rekognition erkennen.

SDK für Java 2.x

Zeigt, wie man die Amazon-Rekognition-Java-API verwendet, um eine App zu erstellen, die Gesichter und Objekte in Videos erkennt, die sich in einem Amazon Simple Storage Service (Amazon S3)-Bucket befinden. Die App sendet dem Administrator eine E-Mail-Benachrichtigung mit den Ergebnissen über Amazon Simple Email Service (Amazon SES).

Den vollständigen Quellcode und Anweisungen zur Einrichtung und Ausführung finden Sie im vollständigen Beispiel unter GitHub.

In diesem Beispiel verwendete Dienste

- Amazon Rekognition
- Amazon S3

- Amazon SES
- Amazon SNS
- Amazon SQS

Codebeispiele für die Route-53-Domainregistrierung unter Verwendung von SDK für Java 2.x

Die folgenden Codebeispiele zeigen Ihnen, wie Sie mithilfe der Domänenregistrierung AWS SDK for Java 2.x mit Route 53 Aktionen ausführen und allgemeine Szenarien implementieren.

Bei Grundlagen handelt es sich um Codebeispiele, die Ihnen zeigen, wie Sie die wesentlichen Vorgänge innerhalb eines Services ausführen.

Aktionen sind Codeauszüge aus größeren Programmen und müssen im Kontext ausgeführt werden. Während Aktionen Ihnen zeigen, wie Sie einzelne Service-Funktionen aufrufen, können Sie Aktionen im Kontext der zugehörigen Szenarien anzeigen.

Jedes Beispiel enthält einen Link zum vollständigen Quellcode, wo Sie Anweisungen zum Einrichten und Ausführen des Codes im Kodex finden.

Themen

- Erste Schritte
- Grundlagen
- Aktionen

Erste Schritte

Hallo Route-53-Domainregistrierung

Das folgende Codebeispiel zeigt, wie Sie mit der Route 53-Domänenregistrierung beginnen.

SDK für Java 2.x

> **Note**
>
> Es gibt noch mehr dazu GitHub. Hier finden Sie das vollständige Beispiel und erfahren, wie Sie das AWS -Code-Beispiel- einrichten und ausführen.

```
import software.amazon.awssdk.regions.Region;
import software.amazon.awssdk.services.route53domains.Route53DomainsClient;
import software.amazon.awssdk.services.route53.model.Route53Exception;
import software.amazon.awssdk.services.route53domains.model.DomainPrice;
import software.amazon.awssdk.services.route53domains.model.ListPricesRequest;
import software.amazon.awssdk.services.route53domains.model.ListPricesResponse;
import java.util.List;

/**
 * Before running this Java V2 code example, set up your development
 * environment, including your credentials.
 *
 * For more information, see the following documentation topic:
 *
 * https://docs.aws.amazon.com/sdk-for-java/latest/developer-guide/get-started.html
 *
 * This Java code examples performs the following operation:
 *
 * 1. Invokes ListPrices for at least one domain type, such as the “com” type
 * and displays the prices for Registration and Renewal.
 *
 */
public class HelloRoute53 {
    public static final String DASHES = new String(new char[80]).replace("\0", "-");

    public static void main(String[] args) {
        final String usage = "\n" +
                "Usage:\n" +
                "    <hostedZoneId> \n\n" +
                "Where:\n" +
                "    hostedZoneId - The id value of an existing hosted zone. \n";

        if (args.length != 1) {
            System.out.println(usage);
            System.exit(1);
        }

        String domainType = args[0];
        Region region = Region.US_EAST_1;
        Route53DomainsClient route53DomainsClient = Route53DomainsClient.builder()
                .region(region)
                .build();
```

```
        System.out.println(DASHES);
        System.out.println("Invokes ListPrices for at least one domain type.");
        listPrices(route53DomainsClient, domainType);
        System.out.println(DASHES);
    }

    public static void listPrices(Route53DomainsClient route53DomainsClient, String
 domainType) {
        try {
            ListPricesRequest pricesRequest = ListPricesRequest.builder()
                    .maxItems(10)
                    .tld(domainType)
                    .build();

            ListPricesResponse response =
 route53DomainsClient.listPrices(pricesRequest);
            List<DomainPrice> prices = response.prices();
            for (DomainPrice pr : prices) {
                System.out.println("Name: " + pr.name());
                System.out.println(
                        "Registration: " + pr.registrationPrice().price() + " " +
 pr.registrationPrice().currency());
                System.out.println("Renewal: " + pr.renewalPrice().price() + " " +
 pr.renewalPrice().currency());
                System.out.println("Transfer: " + pr.transferPrice().price() + " " +
 pr.transferPrice().currency());
                System.out.println("Transfer: " + pr.transferPrice().price() + " " +
 pr.transferPrice().currency());
                System.out.println("Change Ownership: " +
 pr.changeOwnershipPrice().price() + " "
                        + pr.changeOwnershipPrice().currency());
                System.out.println(
                        "Restoration: " + pr.restorationPrice().price() + " " +
 pr.restorationPrice().currency());
                System.out.println(" ");
            }

        } catch (Route53Exception e) {
            System.err.println(e.getMessage());
            System.exit(1);
        }
    }
}
```

- Einzelheiten zur API finden Sie ListPricesin der AWS SDK for Java 2.x API-Referenz.

Grundlagen

Kennenlernen der Grundlagen

Wie das aussehen kann, sehen Sie am nachfolgenden Beispielcode:

- Auflisten der aktuellen Domains und der Vorgänge des letzten Jahres
- Anzeigen der Abrechnung für das vergangene Jahr und der Preise für Domaintypen
- Abrufen von Domainvorschlägen
- Überprüfen der Verfügbarkeit und Übertragbarkeit von Domains
- Optional: Anfordern einer Domainregistrierung
- Abrufen eines Vorgangsdetails
- Optional: Abrufen eines Domaindetails

SDK für Java 2.x

> **Note**
>
> Es gibt noch mehr dazu GitHub. Hier finden Sie das vollständige Beispiel und erfahren, wie Sie das AWS -Code-Beispiel- einrichten und ausführen.

```
/**
 * Before running this Java V2 code example, set up your development
 * environment, including your credentials.
 *
 * For more information, see the following documentation topic:
 *
 * https://docs.aws.amazon.com/sdk-for-java/latest/developer-guide/get-started.html
 *
 * This example uses pagination methods where applicable. For example, to list
 * domains, the
 * listDomainsPaginator method is used. For more information about pagination,
 * see the following documentation topic:
```

```
 *
 * https://docs.aws.amazon.com/sdk-for-java/latest/developer-guide/pagination.html
 *
 * This Java code example performs the following operations:
 *
 * 1. List current domains.
 * 2. List operations in the past year.
 * 3. View billing for the account in the past year.
 * 4. View prices for domain types.
 * 5. Get domain suggestions.
 * 6. Check domain availability.
 * 7. Check domain transferability.
 * 8. Request a domain registration.
 * 9. Get operation details.
 * 10. Optionally, get domain details.
 */

public class Route53Scenario {
    public static final String DASHES = new String(new char[80]).replace("\0", "-");

    public static void main(String[] args) {
        final String usage = """

                Usage:
                    <domainType> <phoneNumber> <email> <domainSuggestion>
 <firstName> <lastName> <city>

                Where:
                    domainType - The domain type (for example, com).\s
                    phoneNumber - The phone number to use (for example,
 +91.9966564xxx)      email - The email address to use.      domainSuggestion - The
 domain suggestion (for example, findmy.accountants).\s
                    firstName - The first name to use to register a domain.\s
                    lastName -  The last name to use to register a domain.\s
                    city - the city to use to register a domain.\s
                    """;

        if (args.length != 7) {
            System.out.println(usage);
            System.exit(1);
        }

        String domainType = args[0];
        String phoneNumber = args[1];
```

```
        String email = args[2];
        String domainSuggestion = args[3];
        String firstName = args[4];
        String lastName = args[5];
        String city = args[6];
        Region region = Region.US_EAST_1;
        Route53DomainsClient route53DomainsClient = Route53DomainsClient.builder()
                .region(region)
                .build();

        System.out.println(DASHES);
        System.out.println("Welcome to the Amazon Route 53 domains example
scenario.");
        System.out.println(DASHES);

        System.out.println(DASHES);
        System.out.println("1. List current domains.");
        listDomains(route53DomainsClient);
        System.out.println(DASHES);

        System.out.println(DASHES);
        System.out.println("2. List operations in the past year.");
        listOperations(route53DomainsClient);
        System.out.println(DASHES);

        System.out.println(DASHES);
        System.out.println("3. View billing for the account in the past year.");
        listBillingRecords(route53DomainsClient);
        System.out.println(DASHES);

        System.out.println(DASHES);
        System.out.println("4. View prices for domain types.");
        listPrices(route53DomainsClient, domainType);
        System.out.println(DASHES);

        System.out.println(DASHES);
        System.out.println("5. Get domain suggestions.");
        listDomainSuggestions(route53DomainsClient, domainSuggestion);
        System.out.println(DASHES);

        System.out.println(DASHES);
        System.out.println("6. Check domain availability.");
        checkDomainAvailability(route53DomainsClient, domainSuggestion);
        System.out.println(DASHES);
```

```
        System.out.println(DASHES);
        System.out.println("7. Check domain transferability.");
        checkDomainTransferability(route53DomainsClient, domainSuggestion);
        System.out.println(DASHES);

        System.out.println(DASHES);
        System.out.println("8. Request a domain registration.");
        String opId = requestDomainRegistration(route53DomainsClient,
domainSuggestion, phoneNumber, email, firstName,
                lastName, city);
        System.out.println(DASHES);

        System.out.println(DASHES);
        System.out.println("9. Get operation details.");
        getOperationalDetail(route53DomainsClient, opId);
        System.out.println(DASHES);

        System.out.println(DASHES);
        System.out.println("10. Get domain details.");
        System.out.println("Note: You must have a registered domain to get
details.");
        System.out.println("Otherwise, an exception is thrown that states ");
        System.out.println("Domain xxxxxxx not found in xxxxxxx account.");
        getDomainDetails(route53DomainsClient, domainSuggestion);
        System.out.println(DASHES);
    }

    public static void getDomainDetails(Route53DomainsClient route53DomainsClient,
String domainSuggestion) {
        try {
            GetDomainDetailRequest detailRequest = GetDomainDetailRequest.builder()
                    .domainName(domainSuggestion)
                    .build();

            GetDomainDetailResponse response =
route53DomainsClient.getDomainDetail(detailRequest);
            System.out.println("The contact first name is " +
response.registrantContact().firstName());
            System.out.println("The contact last name is " +
response.registrantContact().lastName());
            System.out.println("The contact org name is " +
response.registrantContact().organizationName());
```

```
        } catch (Route53Exception e) {
            System.err.println(e.getMessage());
            System.exit(1);
        }
    }

    public static void getOperationalDetail(Route53DomainsClient
route53DomainsClient, String operationId) {
        try {
            GetOperationDetailRequest detailRequest =
GetOperationDetailRequest.builder()
                    .operationId(operationId)
                    .build();

            GetOperationDetailResponse response =
route53DomainsClient.getOperationDetail(detailRequest);
            System.out.println("Operation detail message is " + response.message());

        } catch (Route53Exception e) {
            System.err.println(e.getMessage());
            System.exit(1);
        }
    }

    public static String requestDomainRegistration(Route53DomainsClient
route53DomainsClient,
            String domainSuggestion,
            String phoneNumber,
            String email,
            String firstName,
            String lastName,
            String city) {

        try {
            ContactDetail contactDetail = ContactDetail.builder()
                    .contactType(ContactType.COMPANY)
                    .state("LA")
                    .countryCode(CountryCode.IN)
                    .email(email)
                    .firstName(firstName)
                    .lastName(lastName)
                    .city(city)
                    .phoneNumber(phoneNumber)
                    .organizationName("My Org")
```

```
                    .addressLine1("My Address")
                    .zipCode("123 123")
                    .build();

            RegisterDomainRequest domainRequest = RegisterDomainRequest.builder()
                    .adminContact(contactDetail)
                    .registrantContact(contactDetail)
                    .techContact(contactDetail)
                    .domainName(domainSuggestion)
                    .autoRenew(true)
                    .durationInYears(1)
                    .build();

            RegisterDomainResponse response =
route53DomainsClient.registerDomain(domainRequest);
            System.out.println("Registration requested. Operation Id: " +
response.operationId());
            return response.operationId();

        } catch (Route53Exception e) {
            System.err.println(e.getMessage());
            System.exit(1);
        }
        return "";
    }

    public static void checkDomainTransferability(Route53DomainsClient
route53DomainsClient, String domainSuggestion) {
        try {
            CheckDomainTransferabilityRequest transferabilityRequest =
CheckDomainTransferabilityRequest.builder()
                    .domainName(domainSuggestion)
                    .build();

            CheckDomainTransferabilityResponse response = route53DomainsClient
                    .checkDomainTransferability(transferabilityRequest);
            System.out.println("Transferability: " +
response.transferability().transferable().toString());

        } catch (Route53Exception e) {
            System.err.println(e.getMessage());
            System.exit(1);
        }
    }
```

```
   public static void checkDomainAvailability(Route53DomainsClient
route53DomainsClient, String domainSuggestion) {
       try {
           CheckDomainAvailabilityRequest availabilityRequest =
CheckDomainAvailabilityRequest.builder()
                   .domainName(domainSuggestion)
                   .build();

           CheckDomainAvailabilityResponse response = route53DomainsClient
                   .checkDomainAvailability(availabilityRequest);
           System.out.println(domainSuggestion + " is " +
response.availability().toString());

       } catch (Route53Exception e) {
           System.err.println(e.getMessage());
           System.exit(1);
       }
   }

   public static void listDomainSuggestions(Route53DomainsClient
route53DomainsClient, String domainSuggestion) {
       try {
           GetDomainSuggestionsRequest suggestionsRequest =
GetDomainSuggestionsRequest.builder()
                   .domainName(domainSuggestion)
                   .suggestionCount(5)
                   .onlyAvailable(true)
                   .build();

           GetDomainSuggestionsResponse response =
route53DomainsClient.getDomainSuggestions(suggestionsRequest);
           List<DomainSuggestion> suggestions = response.suggestionsList();
           for (DomainSuggestion suggestion : suggestions) {
               System.out.println("Suggestion Name: " + suggestion.domainName());
               System.out.println("Availability: " + suggestion.availability());
               System.out.println(" ");
           }

       } catch (Route53Exception e) {
           System.err.println(e.getMessage());
           System.exit(1);
       }
   }
```

```
   public static void listPrices(Route53DomainsClient route53DomainsClient, String
domainType) {
       try {
           ListPricesRequest pricesRequest = ListPricesRequest.builder()
                   .tld(domainType)
                   .build();

           ListPricesIterable listRes =
route53DomainsClient.listPricesPaginator(pricesRequest);
           listRes.stream()
                   .flatMap(r -> r.prices().stream())
                   .forEach(content -> System.out.println(" Name: " +
content.name() +
                           " Registration: " + content.registrationPrice().price()
+ " "
                           + content.registrationPrice().currency() +
                           " Renewal: " + content.renewalPrice().price() + " " +
content.renewalPrice().currency()));

       } catch (Route53Exception e) {
           System.err.println(e.getMessage());
           System.exit(1);
       }
   }

   public static void listBillingRecords(Route53DomainsClient route53DomainsClient)
{
       try {
           Date currentDate = new Date();
           LocalDateTime localDateTime =
currentDate.toInstant().atZone(ZoneId.systemDefault()).toLocalDateTime();
           ZoneOffset zoneOffset = ZoneOffset.of("+01:00");
           LocalDateTime localDateTime2 = localDateTime.minusYears(1);
           Instant myStartTime = localDateTime2.toInstant(zoneOffset);
           Instant myEndTime = localDateTime.toInstant(zoneOffset);

           ViewBillingRequest viewBillingRequest = ViewBillingRequest.builder()
                   .start(myStartTime)
                   .end(myEndTime)
                   .build();

           ViewBillingIterable listRes =
route53DomainsClient.viewBillingPaginator(viewBillingRequest);
```

```
            listRes.stream()
                    .flatMap(r -> r.billingRecords().stream())
                    .forEach(content -> System.out.println(" Bill Date:: " +
content.billDate() +
                            " Operation: " + content.operationAsString() +
                            " Price: " + content.price()));

        } catch (Route53Exception e) {
            System.err.println(e.getMessage());
            System.exit(1);
        }
    }

    public static void listOperations(Route53DomainsClient route53DomainsClient) {
        try {
            Date currentDate = new Date();
            LocalDateTime localDateTime =
currentDate.toInstant().atZone(ZoneId.systemDefault()).toLocalDateTime();
            ZoneOffset zoneOffset = ZoneOffset.of("+01:00");
            localDateTime = localDateTime.minusYears(1);
            Instant myTime = localDateTime.toInstant(zoneOffset);

            ListOperationsRequest operationsRequest =
ListOperationsRequest.builder()
                    .submittedSince(myTime)
                    .build();

            ListOperationsIterable listRes =
route53DomainsClient.listOperationsPaginator(operationsRequest);
            listRes.stream()
                    .flatMap(r -> r.operations().stream())
                    .forEach(content -> System.out.println(" Operation Id: " +
content.operationId() +
                            " Status: " + content.statusAsString() +
                            " Date: " + content.submittedDate()));

        } catch (Route53Exception e) {
            System.err.println(e.getMessage());
            System.exit(1);
        }
    }

    public static void listDomains(Route53DomainsClient route53DomainsClient) {
        try {
```

```
            ListDomainsIterable listRes =
 route53DomainsClient.listDomainsPaginator();
            listRes.stream()
                    .flatMap(r -> r.domains().stream())
                    .forEach(content -> System.out.println("The domain name is " +
 content.domainName()));

        } catch (Route53Exception e) {
            System.err.println(e.getMessage());
            System.exit(1);
        }
    }
}
```

- Weitere API-Informationen finden Sie in den folgenden Themen der AWS SDK for Java 2.x - API-Referenz.
  - CheckDomainAvailability
  - CheckDomainTransferability
  - GetDomainDetail
  - GetDomainSuggestions
  - GetOperationDetail
  - ListDomains
  - ListOperations
  - ListPrices
  - RegisterDomain
  - ViewBilling

Aktionen

`CheckDomainAvailability`

Das folgende Codebeispiel zeigt, wie man es benutzt`CheckDomainAvailability`.

SDK für Java 2.x

> **Note**
>
> Es gibt noch mehr dazu GitHub. Hier finden Sie das vollständige Beispiel und erfahren, wie Sie das AWS -Code-Beispiel- einrichten und ausführen.

```
   public static void checkDomainAvailability(Route53DomainsClient
route53DomainsClient, String domainSuggestion) {
       try {
           CheckDomainAvailabilityRequest availabilityRequest =
CheckDomainAvailabilityRequest.builder()
                   .domainName(domainSuggestion)
                   .build();

           CheckDomainAvailabilityResponse response = route53DomainsClient
                   .checkDomainAvailability(availabilityRequest);
           System.out.println(domainSuggestion + " is " +
response.availability().toString());

       } catch (Route53Exception e) {
           System.err.println(e.getMessage());
           System.exit(1);
       }
   }
```

- Einzelheiten zur API finden Sie CheckDomainAvailabilityin der AWS SDK for Java 2.x API-Referenz.

`CheckDomainTransferability`

Das folgende Codebeispiel zeigt die Verwendung`CheckDomainTransferability`.

SDK für Java 2.x

> **Note**
>
> Es gibt noch mehr dazu GitHub. Hier finden Sie das vollständige Beispiel und erfahren, wie Sie das AWS -Code-Beispiel- einrichten und ausführen.

```
   public static void checkDomainTransferability(Route53DomainsClient
route53DomainsClient, String domainSuggestion) {
       try {
           CheckDomainTransferabilityRequest transferabilityRequest =
CheckDomainTransferabilityRequest.builder()
                   .domainName(domainSuggestion)
                   .build();

           CheckDomainTransferabilityResponse response = route53DomainsClient
                   .checkDomainTransferability(transferabilityRequest);
           System.out.println("Transferability: " +
response.transferability().transferable().toString());

       } catch (Route53Exception e) {
           System.err.println(e.getMessage());
           System.exit(1);
       }
   }
```

- Einzelheiten zur API finden Sie CheckDomainTransferabilityin der AWS SDK for Java 2.x API-Referenz.

`GetDomainDetail`

Das folgende Codebeispiel zeigt die Verwendung`GetDomainDetail`.

SDK für Java 2.x

> **Note**
>
> Es gibt noch mehr dazu GitHub. Hier finden Sie das vollständige Beispiel und erfahren, wie Sie das AWS -Code-Beispiel- einrichten und ausführen.

```
   public static void getDomainDetails(Route53DomainsClient route53DomainsClient,
String domainSuggestion) {
       try {
           GetDomainDetailRequest detailRequest = GetDomainDetailRequest.builder()
                   .domainName(domainSuggestion)
                   .build();

           GetDomainDetailResponse response =
route53DomainsClient.getDomainDetail(detailRequest);
           System.out.println("The contact first name is " +
response.registrantContact().firstName());
           System.out.println("The contact last name is " +
response.registrantContact().lastName());
           System.out.println("The contact org name is " +
response.registrantContact().organizationName());

       } catch (Route53Exception e) {
           System.err.println(e.getMessage());
           System.exit(1);
       }
   }
```

- Einzelheiten zur API finden Sie GetDomainDetailin der AWS SDK for Java 2.x API-Referenz.

`GetDomainSuggestions`

Das folgende Codebeispiel zeigt die Verwendung`GetDomainSuggestions`.

SDK für Java 2.x

> **Note**
>
> Es gibt noch mehr dazu GitHub. Hier finden Sie das vollständige Beispiel und erfahren, wie Sie das AWS -Code-Beispiel- einrichten und ausführen.

```
   public static void listDomainSuggestions(Route53DomainsClient
route53DomainsClient, String domainSuggestion) {
       try {
           GetDomainSuggestionsRequest suggestionsRequest =
GetDomainSuggestionsRequest.builder()
                   .domainName(domainSuggestion)
                   .suggestionCount(5)
                   .onlyAvailable(true)
                   .build();

           GetDomainSuggestionsResponse response =
route53DomainsClient.getDomainSuggestions(suggestionsRequest);
           List<DomainSuggestion> suggestions = response.suggestionsList();
           for (DomainSuggestion suggestion : suggestions) {
               System.out.println("Suggestion Name: " + suggestion.domainName());
               System.out.println("Availability: " + suggestion.availability());
               System.out.println(" ");
           }

       } catch (Route53Exception e) {
           System.err.println(e.getMessage());
           System.exit(1);
       }
   }
```

- Einzelheiten zur API finden Sie GetDomainSuggestionsin der AWS SDK for Java 2.x API-Referenz.

`GetOperationDetail`

Das folgende Codebeispiel zeigt die Verwendung`GetOperationDetail`.

SDK für Java 2.x

> **Note**
>
> Es gibt noch mehr dazu GitHub. Hier finden Sie das vollständige Beispiel und erfahren, wie Sie das AWS -Code-Beispiel- einrichten und ausführen.

```
   public static void getOperationalDetail(Route53DomainsClient
route53DomainsClient, String operationId) {
       try {
           GetOperationDetailRequest detailRequest =
GetOperationDetailRequest.builder()
                   .operationId(operationId)
                   .build();

           GetOperationDetailResponse response =
route53DomainsClient.getOperationDetail(detailRequest);
           System.out.println("Operation detail message is " + response.message());

       } catch (Route53Exception e) {
           System.err.println(e.getMessage());
           System.exit(1);
       }
   }
```

- Einzelheiten zur API finden Sie GetOperationDetailin der AWS SDK for Java 2.x API-Referenz.

`ListDomains`

Das folgende Codebeispiel zeigt die Verwendung`ListDomains`.

SDK für Java 2.x

> **Note**
>
> Es gibt noch mehr dazu GitHub. Hier finden Sie das vollständige Beispiel und erfahren, wie Sie das AWS -Code-Beispiel- einrichten und ausführen.

```
    public static void listDomains(Route53DomainsClient route53DomainsClient) {
        try {
            ListDomainsIterable listRes =
route53DomainsClient.listDomainsPaginator();
            listRes.stream()
                    .flatMap(r -> r.domains().stream())
                    .forEach(content -> System.out.println("The domain name is " +
content.domainName()));

        } catch (Route53Exception e) {
            System.err.println(e.getMessage());
            System.exit(1);
        }
    }
```

- Einzelheiten zur API finden Sie ListDomainsin der AWS SDK for Java 2.x API-Referenz.

`ListOperations`

Das folgende Codebeispiel zeigt die Verwendung`ListOperations`.

SDK für Java 2.x

> **Note**
>
> Es gibt noch mehr dazu GitHub. Hier finden Sie das vollständige Beispiel und erfahren, wie Sie das AWS -Code-Beispiel- einrichten und ausführen.

```
    public static void listOperations(Route53DomainsClient route53DomainsClient) {
        try {
            Date currentDate = new Date();
            LocalDateTime localDateTime =
currentDate.toInstant().atZone(ZoneId.systemDefault()).toLocalDateTime();
            ZoneOffset zoneOffset = ZoneOffset.of("+01:00");
            localDateTime = localDateTime.minusYears(1);
            Instant myTime = localDateTime.toInstant(zoneOffset);

            ListOperationsRequest operationsRequest =
ListOperationsRequest.builder()
```

```
                    .submittedSince(myTime)
                    .build();

            ListOperationsIterable listRes =
route53DomainsClient.listOperationsPaginator(operationsRequest);
            listRes.stream()
                    .flatMap(r -> r.operations().stream())
                    .forEach(content -> System.out.println(" Operation Id: " +
content.operationId() +
                            " Status: " + content.statusAsString() +
                            " Date: " + content.submittedDate()));

        } catch (Route53Exception e) {
            System.err.println(e.getMessage());
            System.exit(1);
        }
    }
```

- Einzelheiten zur API finden Sie ListOperationsin der AWS SDK for Java 2.x API-Referenz.

`ListPrices`

Das folgende Codebeispiel zeigt die Verwendung`ListPrices`.

SDK für Java 2.x

> **Note**
>
> Es gibt noch mehr dazu GitHub. Hier finden Sie das vollständige Beispiel und erfahren, wie Sie das AWS -Code-Beispiel- einrichten und ausführen.

```
    public static void listPrices(Route53DomainsClient route53DomainsClient, String
domainType) {
        try {
            ListPricesRequest pricesRequest = ListPricesRequest.builder()
                    .tld(domainType)
                    .build();

            ListPricesIterable listRes =
route53DomainsClient.listPricesPaginator(pricesRequest);
```

```
            listRes.stream()
                    .flatMap(r -> r.prices().stream())
                    .forEach(content -> System.out.println(" Name: " +
content.name() +
                            " Registration: " + content.registrationPrice().price()
+ " "
                            + content.registrationPrice().currency() +
                            " Renewal: " + content.renewalPrice().price() + " " +
content.renewalPrice().currency()));

        } catch (Route53Exception e) {
            System.err.println(e.getMessage());
            System.exit(1);
        }
    }
```

- Einzelheiten zur API finden Sie ListPricesin der AWS SDK for Java 2.x API-Referenz.

`RegisterDomain`

Das folgende Codebeispiel zeigt die Verwendung`RegisterDomain`.

SDK für Java 2.x

> **Note**
>
> Es gibt noch mehr dazu GitHub. Hier finden Sie das vollständige Beispiel und erfahren, wie Sie das AWS -Code-Beispiel- einrichten und ausführen.

```
    public static String requestDomainRegistration(Route53DomainsClient
route53DomainsClient,
            String domainSuggestion,
            String phoneNumber,
            String email,
            String firstName,
            String lastName,
            String city) {

        try {
```

```
            ContactDetail contactDetail = ContactDetail.builder()
                    .contactType(ContactType.COMPANY)
                    .state("LA")
                    .countryCode(CountryCode.IN)
                    .email(email)
                    .firstName(firstName)
                    .lastName(lastName)
                    .city(city)
                    .phoneNumber(phoneNumber)
                    .organizationName("My Org")
                    .addressLine1("My Address")
                    .zipCode("123 123")
                    .build();

            RegisterDomainRequest domainRequest = RegisterDomainRequest.builder()
                    .adminContact(contactDetail)
                    .registrantContact(contactDetail)
                    .techContact(contactDetail)
                    .domainName(domainSuggestion)
                    .autoRenew(true)
                    .durationInYears(1)
                    .build();

            RegisterDomainResponse response =
route53DomainsClient.registerDomain(domainRequest);
            System.out.println("Registration requested. Operation Id: " +
response.operationId());
            return response.operationId();

        } catch (Route53Exception e) {
            System.err.println(e.getMessage());
            System.exit(1);
        }
        return "";
    }
```

- Einzelheiten zur API finden Sie RegisterDomainin der AWS SDK for Java 2.x API-Referenz.

`ViewBilling`

Das folgende Codebeispiel zeigt die Verwendung`ViewBilling`.

SDK für Java 2.x

> **Note**
>
> Es gibt noch mehr dazu GitHub. Hier finden Sie das vollständige Beispiel und erfahren, wie Sie das AWS -Code-Beispiel- einrichten und ausführen.

```
   public static void listBillingRecords(Route53DomainsClient route53DomainsClient)
{
       try {
           Date currentDate = new Date();
           LocalDateTime localDateTime =
currentDate.toInstant().atZone(ZoneId.systemDefault()).toLocalDateTime();
           ZoneOffset zoneOffset = ZoneOffset.of("+01:00");
           LocalDateTime localDateTime2 = localDateTime.minusYears(1);
           Instant myStartTime = localDateTime2.toInstant(zoneOffset);
           Instant myEndTime = localDateTime.toInstant(zoneOffset);

           ViewBillingRequest viewBillingRequest = ViewBillingRequest.builder()
                   .start(myStartTime)
                   .end(myEndTime)
                   .build();

           ViewBillingIterable listRes =
route53DomainsClient.viewBillingPaginator(viewBillingRequest);
           listRes.stream()
                   .flatMap(r -> r.billingRecords().stream())
                   .forEach(content -> System.out.println(" Bill Date:: " +
content.billDate() +
                           " Operation: " + content.operationAsString() +
                           " Price: " + content.price()));

       } catch (Route53Exception e) {
           System.err.println(e.getMessage());
           System.exit(1);
       }
   }
```

- Einzelheiten zur API finden Sie ViewBillingin der AWS SDK for Java 2.x API-Referenz.

Beispiele für Amazon S3 unter Verwendung von SDK für Java 2.x

Die folgenden Codebeispiele zeigen Ihnen, wie Sie Aktionen ausführen und allgemeine Szenarien implementieren, indem Sie Amazon S3 verwenden. AWS SDK for Java 2.x

Bei Grundlagen handelt es sich um Codebeispiele, die Ihnen zeigen, wie Sie die wesentlichen Vorgänge innerhalb eines Services ausführen.

Aktionen sind Codeauszüge aus größeren Programmen und müssen im Kontext ausgeführt werden. Während Aktionen Ihnen zeigen, wie Sie einzelne Service-Funktionen aufrufen, können Sie Aktionen im Kontext der zugehörigen Szenarien anzeigen.

Szenarien sind Codebeispiele, die Ihnen zeigen, wie Sie bestimmte Aufgaben ausführen, indem Sie mehrere Funktionen innerhalb eines Service aufrufen oder mit anderen AWS-Services kombinieren.

Jedes Beispiel enthält einen Link zum vollständigen Quellcode, wo Sie Anweisungen zum Einrichten und Ausführen des Codes im Kodex finden.

Themen

- Erste Schritte
- Grundlagen
- Aktionen
- Szenarien
- Serverless-Beispiele

Erste Schritte

Hello Amazon S3

Das folgende Codebeispiel zeigt, wie Sie mit Amazon S3 beginnen können.

SDK für Java 2.x

> **Note**
>
> Es gibt noch mehr dazu GitHub. Hier finden Sie das vollständige Beispiel und erfahren, wie Sie das AWS -Code-Beispiel- einrichten und ausführen.

```
import software.amazon.awssdk.regions.Region;
import software.amazon.awssdk.services.s3.S3Client;
import software.amazon.awssdk.services.s3.model.Bucket;
import software.amazon.awssdk.services.s3.model.ListBucketsResponse;
import software.amazon.awssdk.services.s3.model.S3Exception;
import java.util.List;

/**
 * Before running this Java V2 code example, set up your development
 * environment, including your credentials.
 * <p>
 * For more information, see the following documentation topic:
 * <p>
 * https://docs.aws.amazon.com/sdk-for-java/latest/developer-guide/get-started.html
 */
public class HelloS3 {
    public static void main(String[] args) {
        Region region = Region.US_EAST_1;
        S3Client s3 = S3Client.builder()
            .region(region)
            .build();

        listBuckets(s3);
    }

    /**
     * Lists all the S3 buckets associated with the provided AWS S3 client.
     *
     * @param s3 the S3Client instance used to interact with the AWS S3 service
     */
    public static void listBuckets(S3Client s3) {
        try {
            ListBucketsResponse response = s3.listBuckets();
            List<Bucket> bucketList = response.buckets();
            bucketList.forEach(bucket -> {
                System.out.println("Bucket Name: " + bucket.name());
            });

        } catch (S3Exception e) {
            System.err.println(e.awsErrorDetails().errorMessage());
            System.exit(1);
        }
```

```
    }
}
```

- Einzelheiten zur API finden Sie ListBucketsin der AWS SDK for Java 2.x API-Referenz.

Grundlagen

Kennenlernen der Grundlagen

Wie das aussehen kann, sehen Sie am nachfolgenden Beispielcode:

- Erstellen Sie einen Bucket und laden Sie eine Datei in ihn hoch.
- Laden Sie ein Objekt aus einem Bucket herunter.
- Kopieren Sie ein Objekt in einen Unterordner eines Buckets.
- Listen Sie die Objekte in einem Bucket auf.
- Löschen Sie die Bucket-Objekte und den Bucket.

SDK für Java 2.x

> **Note**
>
> Es gibt noch mehr dazu GitHub. Hier finden Sie das vollständige Beispiel und erfahren, wie Sie das AWS -Code-Beispiel- einrichten und ausführen.

Ein Beispielszenario.

```
import java.io.IOException;
import java.util.Scanner;
import java.util.UUID;
import java.util.concurrent.CompletableFuture;
import org.slf4j.Logger;
import org.slf4j.LoggerFactory;
import software.amazon.awssdk.services.s3.model.PutObjectResponse;
import software.amazon.awssdk.services.s3.model.S3Exception;

/**
```

```
 * Before running this Java V2 code example, set up your development
 * environment, including your credentials.
 *
 * For more information, see the following documentation topic:
 *
 * https://docs.aws.amazon.com/sdk-for-java/latest/developer-guide/get-started.html
 *
 * This Java code example performs the following tasks:
 *
 * 1. Creates an Amazon S3 bucket.
 * 2. Uploads an object to the bucket.
 * 3. Downloads the object to another local file.
 * 4. Uploads an object using multipart upload.
 * 5. List all objects located in the Amazon S3 bucket.
 * 6. Copies the object to another Amazon S3 bucket.
 * 7. Copy the object to another Amazon S3 bucket using multi copy.
 * 8. Deletes the object from the Amazon S3 bucket.
 * 9. Deletes the Amazon S3 bucket.
 */

public class S3Scenario {

    public static Scanner scanner = new Scanner(System.in);
    static S3Actions s3Actions = new S3Actions();
    public static final String DASHES = new String(new char[80]).replace("\0", "-");
    private static final Logger logger = LoggerFactory.getLogger(S3Scenario.class);
    public static void main(String[] args) throws IOException {
        final String usage = """
            Usage:
               <bucketName> <key> <objectPath> <savePath> <toBucket>

            Where:
                bucketName - The name of the  S3 bucket.
                key - The unique identifier for the object stored in the S3 bucket.
                objectPath - The full file path of the object within the S3 bucket
 (e.g., "documents/reports/annual_report.pdf").
                savePath - The local file path where the object will be downloaded
 and saved (e.g., "C:/Users/username/Downloads/annual_report.pdf").
                toBucket - The name of the S3 bucket to which the object will be
 copied.
            """;

        if (args.length != 5) {
            logger.info(usage);
```

```
            return;
        }

        String bucketName = args[0];
        String key = args[1];
        String objectPath = args[2];
        String savePath = args[3];
        String toBucket = args[4];

        logger.info(DASHES);
        logger.info("Welcome to the Amazon Simple Storage Service (S3) example
scenario.");
        logger.info("""
            Amazon S3 is a highly scalable and durable object storage
            service provided by Amazon Web Services (AWS). It is designed to store
and retrieve
            any amount of data, from anywhere on the web, at any time.

            The `S3AsyncClient` interface in the AWS SDK for Java 2.x provides a set
of methods to
            programmatically interact with the Amazon S3 (Simple Storage Service)
service. This allows
            developers to automate the management and manipulation of S3 buckets and
objects as
            part of their application deployment pipelines. With S3, teams can focus
on building
            and deploying their applications without having to worry about the
underlying storage
            infrastructure required to host and manage large amounts of data.

            This scenario walks you through how to perform key operations for this
service.
            Let's get started...
            """);
        waitForInputToContinue(scanner);
        logger.info(DASHES);

        try {
            // Run the methods that belong to this scenario.
            runScenario(bucketName, key, objectPath, savePath, toBucket);

        } catch (Throwable rt) {
            Throwable cause = rt.getCause();
            if (cause instanceof S3Exception kmsEx) {
```

```
                logger.info("KMS error occurred: Error message: {}, Error code {}",
kmsEx.getMessage(), kmsEx.awsErrorDetails().errorCode());
            } else {
                logger.info("An unexpected error occurred: " + rt.getMessage());
            }
        }
    }

    private static void runScenario(String bucketName, String key, String
objectPath, String savePath, String toBucket) throws Throwable {
        logger.info(DASHES);
        logger.info("1. Create an Amazon S3 bucket.");
        try {
            CompletableFuture<Void> future =
s3Actions.createBucketAsync(bucketName);
            future.join();
            waitForInputToContinue(scanner);

        } catch (RuntimeException rt) {
            Throwable cause = rt.getCause();
            if (cause instanceof S3Exception s3Ex) {
                logger.info("S3 error occurred: Error message: {}, Error code {}",
s3Ex.getMessage(), s3Ex.awsErrorDetails().errorCode());
            } else {
                logger.info("An unexpected error occurred: " + rt.getMessage());
            }
            throw cause;

        }
        logger.info(DASHES);

        logger.info(DASHES);
        logger.info("2. Upload a local file to the Amazon S3 bucket.");
        waitForInputToContinue(scanner);
        try {
            CompletableFuture<PutObjectResponse> future =
s3Actions.uploadLocalFileAsync(bucketName, key, objectPath);
            future.join();
            logger.info("File uploaded successfully to {}/{}", bucketName, key);

        } catch (RuntimeException rt) {
            Throwable cause = rt.getCause();
            if (cause instanceof S3Exception s3Ex) {
```

```
                logger.info("S3 error occurred: Error message: {}, Error code {}",
s3Ex.getMessage(), s3Ex.awsErrorDetails().errorCode());
            } else {
                logger.info("An unexpected error occurred: " + rt.getMessage());
            }
            throw cause;
        }
        waitForInputToContinue(scanner);
        logger.info(DASHES);


        logger.info(DASHES);
        logger.info("3. Download the object to another local file.");
        waitForInputToContinue(scanner);
        try {
            CompletableFuture<Void> future =
s3Actions.getObjectBytesAsync(bucketName, key, savePath);
            future.join();
            logger.info("Successfully obtained bytes from S3 object and wrote to
file {}", savePath);

        } catch (RuntimeException rt) {
            Throwable cause = rt.getCause();
            if (cause instanceof S3Exception s3Ex) {
                logger.info("S3 error occurred: Error message: {}, Error code {}",
s3Ex.getMessage(), s3Ex.awsErrorDetails().errorCode());
            } else {
                logger.info("An unexpected error occurred: " + rt.getMessage());
            }
            throw cause;
        }
        waitForInputToContinue(scanner);
        logger.info(DASHES);

        logger.info(DASHES);
        logger.info("4. Perform a multipart upload.");
        waitForInputToContinue(scanner);
        String multipartKey = "multiPartKey";
        try {
            // Call the multipartUpload method
            CompletableFuture<Void> future = s3Actions.multipartUpload(bucketName,
multipartKey);
            future.join();
```

```
            logger.info("Multipart upload completed successfully for bucket '{}' and
key '{}'", bucketName, multipartKey);

        } catch (RuntimeException rt) {
            Throwable cause = rt.getCause();
            if (cause instanceof S3Exception s3Ex) {
                logger.info("S3 error occurred: Error message: {}, Error code {}",
s3Ex.getMessage(), s3Ex.awsErrorDetails().errorCode());
            } else {
                logger.info("An unexpected error occurred: " + rt.getMessage());
            }
            throw cause;
        }
        waitForInputToContinue(scanner);
        logger.info(DASHES);

        logger.info(DASHES);
        logger.info("5. List all objects located in the Amazon S3 bucket.");
        waitForInputToContinue(scanner);
        try {
            CompletableFuture<Void> future =
s3Actions.listAllObjectsAsync(bucketName);
            future.join();
            logger.info("Object listing completed successfully.");

        } catch (RuntimeException rt) {
            Throwable cause = rt.getCause();
            if (cause instanceof S3Exception s3Ex) {
                logger.info("S3 error occurred: Error message: {}, Error code {}",
s3Ex.getMessage(), s3Ex.awsErrorDetails().errorCode());
            } else {
                logger.info("An unexpected error occurred: " + rt.getMessage());
            }
            throw cause;
        }
        waitForInputToContinue(scanner);
        logger.info(DASHES);

        logger.info(DASHES);
        logger.info("6. Copy the object to another Amazon S3 bucket.");
        waitForInputToContinue(scanner);
        try {
            CompletableFuture<String> future =
s3Actions.copyBucketObjectAsync(bucketName, key, toBucket);
```

```
            String result = future.join();
            logger.info("Copy operation result: {}", result);

        } catch (RuntimeException rt) {
            Throwable cause = rt.getCause();
            if (cause instanceof S3Exception s3Ex) {
                logger.info("S3 error occurred: Error message: {}, Error code {}",
s3Ex.getMessage(), s3Ex.awsErrorDetails().errorCode());
            } else {
                logger.info("An unexpected error occurred: " + rt.getMessage());
            }
            throw cause;
        }
        waitForInputToContinue(scanner);
        logger.info(DASHES);

        logger.info(DASHES);
        logger.info("7. Copy the object to another Amazon S3 bucket using multi
copy.");
        waitForInputToContinue(scanner);

        try {
            CompletableFuture<String> future = s3Actions.performMultiCopy(toBucket,
bucketName, key);
            String result = future.join();
            logger.info("Copy operation result: {}", result);

        } catch (RuntimeException rt) {
            Throwable cause = rt.getCause();
            if (cause instanceof S3Exception s3Ex) {
                logger.info("KMS error occurred: Error message: {}, Error code {}",
s3Ex.getMessage(), s3Ex.awsErrorDetails().errorCode());
            } else {
                logger.info("An unexpected error occurred: " + rt.getMessage());
            }
        }
        waitForInputToContinue(scanner);
        logger.info(DASHES);


        logger.info(DASHES);
        logger.info("8. Delete objects from the Amazon S3 bucket.");
        waitForInputToContinue(scanner);
        try {
```

```
            CompletableFuture<Void> future =
s3Actions.deleteObjectFromBucketAsync(bucketName, key);
            future.join();

        } catch (RuntimeException rt) {
            Throwable cause = rt.getCause();
            if (cause instanceof S3Exception s3Ex) {
                logger.info("S3 error occurred: Error message: {}, Error code {}",
s3Ex.getMessage(), s3Ex.awsErrorDetails().errorCode());
            } else {
                logger.info("An unexpected error occurred: " + rt.getMessage());
            }
            throw cause;
        }
        try {
            CompletableFuture<Void> future =
s3Actions.deleteObjectFromBucketAsync(bucketName, "multiPartKey");
            future.join();

        } catch (RuntimeException rt) {
            Throwable cause = rt.getCause();
            if (cause instanceof S3Exception s3Ex) {
                logger.info("S3 error occurred: Error message: {}, Error code {}",
s3Ex.getMessage(), s3Ex.awsErrorDetails().errorCode());
            } else {
                logger.info("An unexpected error occurred: " + rt.getMessage());
            }
            throw cause;
        }
        waitForInputToContinue(scanner);
        logger.info(DASHES);

        logger.info(DASHES);
        logger.info("9. Delete the Amazon S3 bucket.");
        waitForInputToContinue(scanner);
        try {
            CompletableFuture<Void> future =
s3Actions.deleteBucketAsync(bucketName);
            future.join();

        } catch (RuntimeException rt) {
            Throwable cause = rt.getCause();
            if (cause instanceof S3Exception s3Ex) {
```

```
                logger.info("S3 error occurred: Error message: {}, Error code {}",
 s3Ex.getMessage(), s3Ex.awsErrorDetails().errorCode());
            } else {
                logger.info("An unexpected error occurred: " + rt.getMessage());
            }
            throw cause;
        }
        waitForInputToContinue(scanner);
        logger.info(DASHES);

        logger.info(DASHES);
        logger.info("You successfully completed the Amazon S3 scenario.");
        logger.info(DASHES);
    }

    private static void waitForInputToContinue(Scanner scanner) {
        while (true) {
            logger.info("");
            logger.info("Enter 'c' followed by <ENTER> to continue:");
            String input = scanner.nextLine();

            if (input.trim().equalsIgnoreCase("c")) {
                logger.info("Continuing with the program...");
                logger.info("");
                break;
            } else {
                // Handle invalid input.
                logger.info("Invalid input. Please try again.");
            }
        }
    }
}
```

Eine Wrapper-Klasse, die die Operationen enthält.

```
public class S3Actions {

    private static final Logger logger = LoggerFactory.getLogger(S3Actions.class);
    private static S3AsyncClient s3AsyncClient;

    public static S3AsyncClient getAsyncClient() {
        if (s3AsyncClient == null) {
```

```
            /*
            The `NettyNioAsyncHttpClient` class is part of the AWS SDK for Java,
version 2,
            and it is designed to provide a high-performance, asynchronous HTTP
client for interacting with AWS services.
             It uses the Netty framework to handle the underlying network
communication and the Java NIO API to
             provide a non-blocking, event-driven approach to HTTP requests and
responses.
             */

            SdkAsyncHttpClient httpClient = NettyNioAsyncHttpClient.builder()
                .maxConcurrency(50)  // Adjust as needed.
                .connectionTimeout(Duration.ofSeconds(60))  // Set the connection
timeout.
                .readTimeout(Duration.ofSeconds(60))  // Set the read timeout.
                .writeTimeout(Duration.ofSeconds(60))  // Set the write timeout.
                .build();

            ClientOverrideConfiguration overrideConfig =
ClientOverrideConfiguration.builder()
                .apiCallTimeout(Duration.ofMinutes(2))  // Set the overall API call
timeout.
                .apiCallAttemptTimeout(Duration.ofSeconds(90))  // Set the
individual call attempt timeout.
                .retryStrategy(RetryMode.STANDARD)
                .build();

            s3AsyncClient = S3AsyncClient.builder()
                .region(Region.US_EAST_1)
                .httpClient(httpClient)
                .overrideConfiguration(overrideConfig)
                .build();
        }
        return s3AsyncClient;
    }


    /**
     * Creates an S3 bucket asynchronously.
     *
     * @param bucketName the name of the S3 bucket to create
     * @return a {@link CompletableFuture} that completes when the bucket is created
and ready
```

```
     * @throws RuntimeException if there is a failure while creating the bucket
     */
    public CompletableFuture<Void> createBucketAsync(String bucketName) {
        CreateBucketRequest bucketRequest = CreateBucketRequest.builder()
            .bucket(bucketName)
            .build();

        CompletableFuture<CreateBucketResponse> response =
getAsyncClient().createBucket(bucketRequest);
        return response.thenCompose(resp -> {
            S3AsyncWaiter s3Waiter = getAsyncClient().waiter();
            HeadBucketRequest bucketRequestWait = HeadBucketRequest.builder()
                .bucket(bucketName)
                .build();

            CompletableFuture<WaiterResponse<HeadBucketResponse>>
waiterResponseFuture =
                s3Waiter.waitUntilBucketExists(bucketRequestWait);
            return waiterResponseFuture.thenAccept(waiterResponse -> {
                waiterResponse.matched().response().ifPresent(headBucketResponse ->
{
                    logger.info(bucketName + " is ready");
                });
            });
        }).whenComplete((resp, ex) -> {
            if (ex != null) {
                throw new RuntimeException("Failed to create bucket", ex);
            }
        });
    }


    /**
     * Uploads a local file to an AWS S3 bucket asynchronously.
     *
     * @param bucketName the name of the S3 bucket to upload the file to
     * @param key        the key (object name) to use for the uploaded file
     * @param objectPath the local file path of the file to be uploaded
     * @return a {@link CompletableFuture} that completes with the {@link
PutObjectResponse} when the upload is successful, or throws a {@link
RuntimeException} if the upload fails
     */
    public CompletableFuture<PutObjectResponse> uploadLocalFileAsync(String
bucketName, String key, String objectPath) {
```

```
        PutObjectRequest objectRequest = PutObjectRequest.builder()
            .bucket(bucketName)
            .key(key)
            .build();

        CompletableFuture<PutObjectResponse> response =
getAsyncClient().putObject(objectRequest,
AsyncRequestBody.fromFile(Paths.get(objectPath)));
        return response.whenComplete((resp, ex) -> {
            if (ex != null) {
                throw new RuntimeException("Failed to upload file", ex);
            }
        });
    }


    /**
     * Asynchronously retrieves the bytes of an object from an Amazon S3 bucket and
writes them to a local file.
     *
     * @param bucketName the name of the S3 bucket containing the object
     * @param keyName    the key (or name) of the S3 object to retrieve
     * @param path       the local file path where the object's bytes will be
written
     * @return a {@link CompletableFuture} that completes when the object bytes have
been written to the local file
     */
    public CompletableFuture<Void> getObjectBytesAsync(String bucketName, String
keyName, String path) {
        GetObjectRequest objectRequest = GetObjectRequest.builder()
            .key(keyName)
            .bucket(bucketName)
            .build();

        CompletableFuture<ResponseBytes<GetObjectResponse>> response =
getAsyncClient().getObject(objectRequest, AsyncResponseTransformer.toBytes());
        return response.thenAccept(objectBytes -> {
            try {
                byte[] data = objectBytes.asByteArray();
                Path filePath = Paths.get(path);
                Files.write(filePath, data);
                logger.info("Successfully obtained bytes from an S3 object");
            } catch (IOException ex) {
                throw new RuntimeException("Failed to write data to file", ex);
```

```
            }
        }).whenComplete((resp, ex) -> {
            if (ex != null) {
                throw new RuntimeException("Failed to get object bytes from S3",
ex);
            }
        });
    }


    /**
     * Asynchronously lists all objects in the specified S3 bucket.
     *
     * @param bucketName the name of the S3 bucket to list objects for
     * @return a {@link CompletableFuture} that completes when all objects have been
listed
     */
    public CompletableFuture<Void> listAllObjectsAsync(String bucketName) {
        ListObjectsV2Request initialRequest = ListObjectsV2Request.builder()
            .bucket(bucketName)
            .maxKeys(1)
            .build();

        ListObjectsV2Publisher paginator =
getAsyncClient().listObjectsV2Paginator(initialRequest);
        return paginator.subscribe(response -> {
            response.contents().forEach(s3Object -> {
                logger.info("Object key: " + s3Object.key());
            });
        }).thenRun(() -> {
            logger.info("Successfully listed all objects in the bucket: " +
bucketName);
        }).exceptionally(ex -> {
            throw new RuntimeException("Failed to list objects", ex);
        });
    }


    /**
     * Asynchronously copies an object from one S3 bucket to another.
     *
     * @param fromBucket the name of the source S3 bucket
     * @param objectKey  the key (name) of the object to be copied
     * @param toBucket   the name of the destination S3 bucket
```

```
    * @return a {@link CompletableFuture} that completes with the copy result as a
{@link String}
    * @throws RuntimeException if the URL could not be encoded or an S3 exception
occurred during the copy
    */
   public CompletableFuture<String> copyBucketObjectAsync(String fromBucket, String
objectKey, String toBucket) {
       CopyObjectRequest copyReq = CopyObjectRequest.builder()
           .sourceBucket(fromBucket)
           .sourceKey(objectKey)
           .destinationBucket(toBucket)
           .destinationKey(objectKey)
           .build();

       CompletableFuture<CopyObjectResponse> response =
getAsyncClient().copyObject(copyReq);
       response.whenComplete((copyRes, ex) -> {
           if (copyRes != null) {
               logger.info("The " + objectKey + " was copied to " + toBucket);
           } else {
               throw new RuntimeException("An S3 exception occurred during copy",
ex);
           }
       });

       return response.thenApply(CopyObjectResponse::copyObjectResult)
           .thenApply(Object::toString);
   }

   /**
    * Performs a multipart upload to an Amazon S3 bucket.
    *
    * @param bucketName the name of the S3 bucket to upload the file to
    * @param key        the key (name) of the file to be uploaded
    * @return a {@link CompletableFuture} that completes when the multipart upload
is successful
    */
   public CompletableFuture<Void> multipartUpload(String bucketName, String key) {
       int mB = 1024 * 1024;

       CreateMultipartUploadRequest createMultipartUploadRequest =
CreateMultipartUploadRequest.builder()
           .bucket(bucketName)
           .key(key)
```

```
            .build();

        return getAsyncClient().createMultipartUpload(createMultipartUploadRequest)
            .thenCompose(createResponse -> {
                String uploadId = createResponse.uploadId();
                System.out.println("Upload ID: " + uploadId);

                // Upload part 1.
                UploadPartRequest uploadPartRequest1 = UploadPartRequest.builder()
                    .bucket(bucketName)
                    .key(key)
                    .uploadId(uploadId)
                    .partNumber(1)
                    .contentLength((long) (5 * mB)) // Specify the content length
                    .build();

                CompletableFuture<CompletedPart> part1Future =
getAsyncClient().uploadPart(uploadPartRequest1,
                        AsyncRequestBody.fromByteBuffer(getRandomByteBuffer(5 *
mB)))
                    .thenApply(uploadPartResponse -> CompletedPart.builder()
                        .partNumber(1)
                        .eTag(uploadPartResponse.eTag())
                        .build());

                // Upload part 2.
                UploadPartRequest uploadPartRequest2 = UploadPartRequest.builder()
                    .bucket(bucketName)
                    .key(key)
                    .uploadId(uploadId)
                    .partNumber(2)
                    .contentLength((long) (3 * mB))
                    .build();

                CompletableFuture<CompletedPart> part2Future =
getAsyncClient().uploadPart(uploadPartRequest2,
                        AsyncRequestBody.fromByteBuffer(getRandomByteBuffer(3 *
mB)))
                    .thenApply(uploadPartResponse -> CompletedPart.builder()
                        .partNumber(2)
                        .eTag(uploadPartResponse.eTag())
                        .build());

                // Combine the results of both parts.
```

```
                return CompletableFuture.allOf(part1Future, part2Future)
                    .thenCompose(v -> {
                        CompletedPart part1 = part1Future.join();
                        CompletedPart part2 = part2Future.join();

                        CompletedMultipartUpload completedMultipartUpload =
CompletedMultipartUpload.builder()
                            .parts(part1, part2)
                            .build();

                        CompleteMultipartUploadRequest
completeMultipartUploadRequest = CompleteMultipartUploadRequest.builder()
                            .bucket(bucketName)
                            .key(key)
                            .uploadId(uploadId)
                            .multipartUpload(completedMultipartUpload)
                            .build();

                        // Complete the multipart upload
                        return
getAsyncClient().completeMultipartUpload(completeMultipartUploadRequest);
                    });
            })
            .thenAccept(response -> System.out.println("Multipart upload completed
successfully"))
            .exceptionally(ex -> {
                System.err.println("Failed to complete multipart upload: " +
ex.getMessage());
                throw new RuntimeException(ex);
            });
    }


    /**
     * Deletes an object from an S3 bucket asynchronously.
     *
     * @param bucketName the name of the S3 bucket
     * @param key        the key (file name) of the object to be deleted
     * @return a {@link CompletableFuture} that completes when the object has been
deleted
     */
    public CompletableFuture<Void> deleteObjectFromBucketAsync(String bucketName,
String key) {
        DeleteObjectRequest deleteObjectRequest = DeleteObjectRequest.builder()
```

```
            .bucket(bucketName)
            .key(key)
            .build();

        CompletableFuture<DeleteObjectResponse> response =
getAsyncClient().deleteObject(deleteObjectRequest);
        response.whenComplete((deleteRes, ex) -> {
            if (deleteRes != null) {
                logger.info(key + " was deleted");
            } else {
                throw new RuntimeException("An S3 exception occurred during delete",
ex);
            }
        });

        return response.thenApply(r -> null);
    }


    /**
     * Deletes an S3 bucket asynchronously.
     *
     * @param bucket the name of the bucket to be deleted
     * @return a {@link CompletableFuture} that completes when the bucket deletion
is successful, or throws a {@link RuntimeException}
     * if an error occurs during the deletion process
     */
    public CompletableFuture<Void> deleteBucketAsync(String bucket) {
        DeleteBucketRequest deleteBucketRequest = DeleteBucketRequest.builder()
            .bucket(bucket)
            .build();

        CompletableFuture<DeleteBucketResponse> response =
getAsyncClient().deleteBucket(deleteBucketRequest);
        response.whenComplete((deleteRes, ex) -> {
            if (deleteRes != null) {
                logger.info(bucket + " was deleted.");
            } else {
                throw new RuntimeException("An S3 exception occurred during bucket
deletion", ex);
            }
        });
        return response.thenApply(r -> null);
    }
```

```
   public CompletableFuture<String> performMultiCopy(String toBucket, String
bucketName, String key) {
       CreateMultipartUploadRequest createMultipartUploadRequest =
CreateMultipartUploadRequest.builder()
           .bucket(toBucket)
           .key(key)
           .build();

       getAsyncClient().createMultipartUpload(createMultipartUploadRequest)
           .thenApply(createMultipartUploadResponse -> {
               String uploadId = createMultipartUploadResponse.uploadId();
               System.out.println("Upload ID: " + uploadId);

               UploadPartCopyRequest uploadPartCopyRequest =
UploadPartCopyRequest.builder()
                   .sourceBucket(bucketName)
                   .destinationBucket(toBucket)
                   .sourceKey(key)
                   .destinationKey(key)
                   .uploadId(uploadId)  // Use the valid uploadId.
                   .partNumber(1)  // Ensure the part number is correct.
                   .copySourceRange("bytes=0-1023")  // Adjust range as needed
                   .build();

               return getAsyncClient().uploadPartCopy(uploadPartCopyRequest);
           })
           .thenCompose(uploadPartCopyFuture -> uploadPartCopyFuture)
           .whenComplete((uploadPartCopyResponse, exception) -> {
               if (exception != null) {
                   // Handle any exceptions.
                   logger.error("Error during upload part copy: " +
exception.getMessage());
               } else {
                   // Successfully completed the upload part copy.
                   System.out.println("Upload Part Copy completed successfully.
ETag: " + uploadPartCopyResponse.copyPartResult().eTag());
               }
           });
       return null;
   }

   private static ByteBuffer getRandomByteBuffer(int size) {
       ByteBuffer buffer = ByteBuffer.allocate(size);
```

```
        for (int i = 0; i < size; i++) {
            buffer.put((byte) (Math.random() * 256));
        }
        buffer.flip();
        return buffer;
    }
}
```

- Weitere API-Informationen finden Sie in den folgenden Themen der AWS SDK for Java 2.x - API-Referenz.
  - CopyObject
  - CreateBucket
  - DeleteBucket
  - DeleteObjects
  - GetObject
  - ListObjectsV2
  - PutObject

Aktionen

`AbortMultipartUpload`

Das folgende Codebeispiel zeigt, wie man es benutzt`AbortMultipartUpload`.

SDK für Java 2.x

> **Note**
>
> Es gibt noch mehr dazu GitHub. Hier finden Sie das vollständige Beispiel und erfahren, wie Sie das AWS -Code-Beispiel- einrichten und ausführen.

```
import org.slf4j.Logger;
import org.slf4j.LoggerFactory;
import software.amazon.awssdk.core.exception.SdkException;
import software.amazon.awssdk.core.sync.RequestBody;
```

```
import software.amazon.awssdk.services.s3.S3Client;
import software.amazon.awssdk.services.s3.model.AbortMultipartUploadRequest;
import software.amazon.awssdk.services.s3.model.AbortMultipartUploadResponse;
import software.amazon.awssdk.services.s3.model.CompletedMultipartUpload;
import software.amazon.awssdk.services.s3.model.CompletedPart;
import software.amazon.awssdk.services.s3.model.CreateMultipartUploadResponse;
import software.amazon.awssdk.services.s3.model.LifecycleRule;
import software.amazon.awssdk.services.s3.model.ListMultipartUploadsRequest;
import software.amazon.awssdk.services.s3.model.ListMultipartUploadsResponse;
import software.amazon.awssdk.services.s3.model.MultipartUpload;
import
 software.amazon.awssdk.services.s3.model.PutBucketLifecycleConfigurationResponse;
import software.amazon.awssdk.services.s3.model.S3Exception;
import software.amazon.awssdk.services.s3.model.UploadPartRequest;
import software.amazon.awssdk.services.s3.model.UploadPartResponse;
import software.amazon.awssdk.services.s3.waiters.S3Waiter;
import software.amazon.awssdk.services.sts.StsClient;
import software.amazon.awssdk.utils.builder.SdkBuilder;

import java.io.IOException;
import java.io.RandomAccessFile;
import java.net.URISyntaxException;
import java.net.URL;
import java.nio.ByteBuffer;
import java.time.Duration;
import java.time.Instant;
import java.util.ArrayList;
import java.util.Collection;
import java.util.List;
import java.util.Objects;
import java.util.UUID;

import static software.amazon.awssdk.transfer.s3.SizeConstant.KB;

/**
 * Before running this Java V2 code example, set up your development
 * environment, including your credentials.
 * <p>
 * For more information, see the following documentation topic:
 * <p>
 * https://docs.aws.amazon.com/sdk-for-java/latest/developer-guide/get-started.html
 */

public class AbortMultipartUploadExamples {
```

```
    static final String bucketName = "amzn-s3-demo-bucket" + UUID.randomUUID(); //
 Change bucket name.
    static final String key = UUID.randomUUID().toString();
    static final String classPathFilePath = "/multipartUploadFiles/s3-
userguide.pdf";
    static final String filePath = getFullFilePath(classPathFilePath);
    static final S3Client s3Client = S3Client.create();
    private static final Logger logger =
 LoggerFactory.getLogger(AbortMultipartUploadExamples.class);
    private static String accountId = getAccountId();

    public static void main(String[] args) {
        doAbortIncompleteMultipartUploadsFromList();
        doAbortMultipartUploadUsingUploadId();
        doAbortIncompleteMultipartUploadsOlderThan();
        doAbortMultipartUploadsUsingLifecycleConfig();
    }

    // A wrapper method that sets up the multipart upload environment for
 abortIncompleteMultipartUploadsFromList().
    public static void doAbortIncompleteMultipartUploadsFromList() {
        createBucket();
        initiateAndInterruptMultiPartUpload("uploadThread");
        abortIncompleteMultipartUploadsFromList();
        deleteResources();
    }

    /**
     * Aborts all incomplete multipart uploads from the specified S3 bucket.
     * <p>
     * This method retrieves a list of all incomplete multipart uploads in the
 specified S3 bucket,
     * and then aborts each of those uploads.
     */
    public static void abortIncompleteMultipartUploadsFromList() {
        ListMultipartUploadsRequest listMultipartUploadsRequest =
 ListMultipartUploadsRequest.builder()
            .bucket(bucketName)
            .build();

        ListMultipartUploadsResponse response =
 s3Client.listMultipartUploads(listMultipartUploadsRequest);
        List<MultipartUpload> uploads = response.uploads();
```

```
        AbortMultipartUploadRequest abortMultipartUploadRequest;
        for (MultipartUpload upload : uploads) {
            abortMultipartUploadRequest = AbortMultipartUploadRequest.builder()
                .bucket(bucketName)
                .key(upload.key())
                .expectedBucketOwner(accountId)
                .uploadId(upload.uploadId())
                .build();

            AbortMultipartUploadResponse abortMultipartUploadResponse =
s3Client.abortMultipartUpload(abortMultipartUploadRequest);
            if (abortMultipartUploadResponse.sdkHttpResponse().isSuccessful()) {
                logger.info("Upload ID [{}] to bucket [{}] successfully aborted.",
upload.uploadId(), bucketName);
            }
        }
    }

    // A wrapper method that sets up the multipart upload environment for
abortIncompleteMultipartUploadsOlderThan().
    static void doAbortIncompleteMultipartUploadsOlderThan() {
        createBucket();
        Instant secondUploadInstant = initiateAndInterruptTwoUploads();
        abortIncompleteMultipartUploadsOlderThan(secondUploadInstant);
        deleteResources();
    }

    static void abortIncompleteMultipartUploadsOlderThan(Instant pointInTime) {
        ListMultipartUploadsRequest listMultipartUploadsRequest =
ListMultipartUploadsRequest.builder()
            .bucket(bucketName)
            .build();

        ListMultipartUploadsResponse response =
s3Client.listMultipartUploads(listMultipartUploadsRequest);
        List<MultipartUpload> uploads = response.uploads();

        AbortMultipartUploadRequest abortMultipartUploadRequest;
        for (MultipartUpload upload : uploads) {
            logger.info("Found multipartUpload with upload ID [{}], initiated [{}]",
upload.uploadId(), upload.initiated());
            if (upload.initiated().isBefore(pointInTime)) {
                abortMultipartUploadRequest = AbortMultipartUploadRequest.builder()
                    .bucket(bucketName)
```

```
                    .key(upload.key())
                    .expectedBucketOwner(accountId)
                    .uploadId(upload.uploadId())
                    .build();

                AbortMultipartUploadResponse abortMultipartUploadResponse =
s3Client.abortMultipartUpload(abortMultipartUploadRequest);
                if (abortMultipartUploadResponse.sdkHttpResponse().isSuccessful()) {
                    logger.info("Upload ID [{}] to bucket [{}] successfully
aborted.", upload.uploadId(), bucketName);
                }
            }
        }
    }

    // A wrapper method that sets up the multipart upload environment for
abortMultipartUploadUsingUploadId().
    static void doAbortMultipartUploadUsingUploadId() {
        createBucket();
        try {
            abortMultipartUploadUsingUploadId();
        } catch (S3Exception e) {
            logger.error(e.getMessage());
        } finally {
            deleteResources();
        }
    }

    static void abortMultipartUploadUsingUploadId() {
        String uploadId = startUploadReturningUploadId();
        AbortMultipartUploadResponse response = s3Client.abortMultipartUpload(b -> b
            .uploadId(uploadId)
            .bucket(bucketName)
            .key(key));

        if (response.sdkHttpResponse().isSuccessful()) {
            logger.info("Upload ID [{}] to bucket [{}] successfully aborted.",
uploadId, bucketName);
        }
    }

    // A wrapper method that sets up the multipart upload environment for
abortMultipartUploadsUsingLifecycleConfig().
    static void doAbortMultipartUploadsUsingLifecycleConfig() {
```

```
        createBucket();
        try {
            abortMultipartUploadsUsingLifecycleConfig();
        } catch (S3Exception e) {
            logger.error(e.getMessage());
        } finally {
            deleteResources();
        }
    }

    static void abortMultipartUploadsUsingLifecycleConfig() {
        Collection<LifecycleRule> lifeCycleRules = List.of(LifecycleRule.builder()
            .abortIncompleteMultipartUpload(b -> b.
                daysAfterInitiation(7))
            .status("Enabled")
            .filter(SdkBuilder::build) // Filter element is required.
            .build());

        // If the action is successful, the service sends back an HTTP 200 response
with an empty HTTP body.
        PutBucketLifecycleConfigurationResponse response =
s3Client.putBucketLifecycleConfiguration(b -> b
            .bucket(bucketName)
            .lifecycleConfiguration(b1 -> b1.rules(lifeCycleRules)));

        if (response.sdkHttpResponse().isSuccessful()) {
            logger.info("Rule to abort incomplete multipart uploads added to
bucket.");
        } else {
            logger.error("Unsuccessfully applied rule. HTTP status code is [{}]",
response.sdkHttpResponse().statusCode());
        }
    }

    /************************
     Multipart upload methods
     **********************/

    static void initiateAndInterruptMultiPartUpload(String threadName) {
        Runnable upload = () -> {
            try {
                AbortMultipartUploadExamples.doMultipartUpload();
            } catch (SdkException e) {
                logger.error(e.getMessage());
```

```
            }
        };
        Thread uploadThread = new Thread(upload, threadName);
        uploadThread.start();
        try {
            Thread.sleep(Duration.ofSeconds(1).toMillis()); // Give the multipart
upload time to register.
        } catch (InterruptedException e) {
            logger.error(e.getMessage());
        }
        uploadThread.interrupt();
    }

    static Instant initiateAndInterruptTwoUploads() {
        Instant firstUploadInstant = Instant.now();
        initiateAndInterruptMultiPartUpload("uploadThread1");
        try {
            Thread.sleep(Duration.ofSeconds(5).toMillis());
        } catch (InterruptedException e) {
            logger.error(e.getMessage());
        }
        Instant secondUploadInstant = Instant.now();
        initiateAndInterruptMultiPartUpload("uploadThread2");
        return secondUploadInstant;
    }

    static void doMultipartUpload() {
        String uploadId = step1CreateMultipartUpload();
        List<CompletedPart> completedParts = step2UploadParts(uploadId);
        step3CompleteMultipartUpload(uploadId, completedParts);
    }

    static String step1CreateMultipartUpload() {
        CreateMultipartUploadResponse createMultipartUploadResponse =
s3Client.createMultipartUpload(b -> b
            .bucket(bucketName)
            .key(key));
        return createMultipartUploadResponse.uploadId();
    }

    static List<CompletedPart> step2UploadParts(String uploadId) {
        int partNumber = 1;
        List<CompletedPart> completedParts = new ArrayList<>();
        ByteBuffer bb = ByteBuffer.allocate(Long.valueOf(1024 * KB).intValue());
```

```
        try (RandomAccessFile file = new RandomAccessFile(filePath, "r")) {
            long fileSize = file.length();
            long position = 0;
            while (position < fileSize) {
                file.seek(position);
                long read = file.getChannel().read(bb);

                bb.flip(); // Swap position and limit before reading from the
buffer.
                UploadPartRequest uploadPartRequest = UploadPartRequest.builder()
                    .bucket(bucketName)
                    .key(key)
                    .uploadId(uploadId)
                    .partNumber(partNumber)
                    .build();

                UploadPartResponse partResponse = s3Client.uploadPart(
                    uploadPartRequest,
                    RequestBody.fromByteBuffer(bb));

                CompletedPart part = CompletedPart.builder()
                    .partNumber(partNumber)
                    .eTag(partResponse.eTag())
                    .build();
                completedParts.add(part);
                logger.info("Part {} upload", partNumber);

                bb.clear();
                position += read;
                partNumber++;
            }
        } catch (IOException | S3Exception e) {
            logger.error(e.getMessage());
            return null;
        }
        return completedParts;
    }

    static void step3CompleteMultipartUpload(String uploadId, List<CompletedPart>
completedParts) {
        s3Client.completeMultipartUpload(b -> b
            .bucket(bucketName)
            .key(key)
```

```
            .uploadId(uploadId)

.multipartUpload(CompletedMultipartUpload.builder().parts(completedParts).build()));
    }

    static String startUploadReturningUploadId() {
        String uploadId = step1CreateMultipartUpload();
        doMultipartUploadWithUploadId(uploadId);
        return uploadId;

    }

    static void doMultipartUploadWithUploadId(String uploadId) {
        new Thread(() -> {
            try {
                List<CompletedPart> completedParts = step2UploadParts(uploadId);
                step3CompleteMultipartUpload(uploadId, completedParts);
            } catch (SdkException e) {
                logger.error(e.getMessage());
            }
        }, "upload thread").start();
        try {
            Thread.sleep(Duration.ofSeconds(2L).toMillis());
        } catch (InterruptedException e) {
            logger.error(e.getMessage());
            System.exit(1);
        }
    }

    /************************
     Resource handling methods
     ************************/

    static void createBucket() {
        logger.info("Creating bucket: [{}]", bucketName);
        s3Client.createBucket(b -> b.bucket(bucketName));
        try (S3Waiter s3Waiter = s3Client.waiter()) {
            s3Waiter.waitUntilBucketExists(b -> b.bucket(bucketName));
        }
        logger.info("Bucket created.");
    }

    static void deleteResources() {
        logger.info("Deleting resources ...");
```

```
        s3Client.deleteObject(b -> b.bucket(bucketName).key(key));
        s3Client.deleteBucket(b -> b.bucket(bucketName));
        try (S3Waiter s3Waiter = s3Client.waiter()) {
            s3Waiter.waitUntilBucketNotExists(b -> b.bucket(bucketName));
        }
        logger.info("Resources deleted.");
    }

    private static String getAccountId() {
        try (StsClient stsClient = StsClient.create()) {
            return stsClient.getCallerIdentity().account();
        }
    }

    static String getFullFilePath(String filePath) {
        URL uploadDirectoryURL = PerformMultiPartUpload.class.getResource(filePath);
        String fullFilePath;
        try {
            fullFilePath =
 Objects.requireNonNull(uploadDirectoryURL).toURI().getPath();
        } catch (URISyntaxException e) {
            throw new RuntimeException(e);
        }
        return fullFilePath;
    }
}
```

- Einzelheiten zur API finden Sie AbortMultipartUploadin der AWS SDK for Java 2.x API-Referenz.

`CopyObject`

Das folgende Codebeispiel zeigt die Verwendung`CopyObject`.

SDK für Java 2.x

> **Note**
>
> Es gibt noch mehr dazu GitHub. Hier finden Sie das vollständige Beispiel und erfahren, wie Sie das AWS -Code-Beispiel- einrichten und ausführen.

Kopieren eines Objekts mit einem S3Client.

```
   /**
    * Asynchronously copies an object from one S3 bucket to another.
    *
    * @param fromBucket the name of the source S3 bucket
    * @param objectKey  the key (name) of the object to be copied
    * @param toBucket   the name of the destination S3 bucket
    * @return a {@link CompletableFuture} that completes with the copy result as a
{@link String}
    * @throws RuntimeException if the URL could not be encoded or an S3 exception
occurred during the copy
    */
   public CompletableFuture<String> copyBucketObjectAsync(String fromBucket, String
objectKey, String toBucket) {
       CopyObjectRequest copyReq = CopyObjectRequest.builder()
           .sourceBucket(fromBucket)
           .sourceKey(objectKey)
           .destinationBucket(toBucket)
           .destinationKey(objectKey)
           .build();

       CompletableFuture<CopyObjectResponse> response =
getAsyncClient().copyObject(copyReq);
       response.whenComplete((copyRes, ex) -> {
           if (copyRes != null) {
               logger.info("The " + objectKey + " was copied to " + toBucket);
           } else {
               throw new RuntimeException("An S3 exception occurred during copy",
ex);
           }
       });

       return response.thenApply(CopyObjectResponse::copyObjectResult)
           .thenApply(Object::toString);
   }
```

Verwenden Sie einen S3 TransferManager, um ein Objekt von einem Bucket in einen anderen zu kopieren. Sehen Sie sich die vollständige Datei an und testen Sie sie.

```
import org.slf4j.Logger;
```

```
import org.slf4j.LoggerFactory;
import software.amazon.awssdk.core.sync.RequestBody;
import software.amazon.awssdk.services.s3.model.CopyObjectRequest;
import software.amazon.awssdk.transfer.s3.S3TransferManager;
import software.amazon.awssdk.transfer.s3.model.CompletedCopy;
import software.amazon.awssdk.transfer.s3.model.Copy;
import software.amazon.awssdk.transfer.s3.model.CopyRequest;

import java.util.UUID;

    public String copyObject(S3TransferManager transferManager, String bucketName,
            String key, String destinationBucket, String destinationKey) {
        CopyObjectRequest copyObjectRequest = CopyObjectRequest.builder()
                .sourceBucket(bucketName)
                .sourceKey(key)
                .destinationBucket(destinationBucket)
                .destinationKey(destinationKey)
                .build();

        CopyRequest copyRequest = CopyRequest.builder()
                .copyObjectRequest(copyObjectRequest)
                .build();

        Copy copy = transferManager.copy(copyRequest);

        CompletedCopy completedCopy = copy.completionFuture().join();
        return completedCopy.response().copyObjectResult().eTag();
    }
```

- Einzelheiten zur API finden Sie CopyObjectunter AWS SDK for Java 2.x API-Referenz.

`CreateBucket`

Das folgende Codebeispiel zeigt die Verwendung`CreateBucket`.

SDK für Java 2.x

> **Note**
>
> Es gibt noch mehr dazu GitHub. Hier finden Sie das vollständige Beispiel und erfahren, wie Sie das AWS -Code-Beispiel- einrichten und ausführen.

Erstellen Sie einen Bucket.

```
   /**
    * Creates an S3 bucket asynchronously.
    *
    * @param bucketName the name of the S3 bucket to create
    * @return a {@link CompletableFuture} that completes when the bucket is created
and ready
    * @throws RuntimeException if there is a failure while creating the bucket
    */
   public CompletableFuture<Void> createBucketAsync(String bucketName) {
       CreateBucketRequest bucketRequest = CreateBucketRequest.builder()
           .bucket(bucketName)
           .build();

       CompletableFuture<CreateBucketResponse> response =
getAsyncClient().createBucket(bucketRequest);
       return response.thenCompose(resp -> {
           S3AsyncWaiter s3Waiter = getAsyncClient().waiter();
           HeadBucketRequest bucketRequestWait = HeadBucketRequest.builder()
               .bucket(bucketName)
               .build();

           CompletableFuture<WaiterResponse<HeadBucketResponse>>
waiterResponseFuture =
               s3Waiter.waitUntilBucketExists(bucketRequestWait);
           return waiterResponseFuture.thenAccept(waiterResponse -> {
               waiterResponse.matched().response().ifPresent(headBucketResponse ->
{
                   logger.info(bucketName + " is ready");
               });
           });
       }).whenComplete((resp, ex) -> {
           if (ex != null) {
               throw new RuntimeException("Failed to create bucket", ex);
           }
       });
   }
```

Erstellen Sie einen neuen Bucket mit aktivierter Object Lock.

```
    // Create a new Amazon S3 bucket with object lock options.
    public void createBucketWithLockOptions(boolean enableObjectLock, String
bucketName) {
        S3Waiter s3Waiter = getClient().waiter();
        CreateBucketRequest bucketRequest = CreateBucketRequest.builder()
            .bucket(bucketName)
            .objectLockEnabledForBucket(enableObjectLock)
            .build();

        getClient().createBucket(bucketRequest);
        HeadBucketRequest bucketRequestWait = HeadBucketRequest.builder()
            .bucket(bucketName)
            .build();

        // Wait until the bucket is created and print out the response.
        s3Waiter.waitUntilBucketExists(bucketRequestWait);
        System.out.println(bucketName + " is ready");
    }
```

- Einzelheiten zur API finden Sie CreateBucketin der AWS SDK for Java 2.x API-Referenz.

`DeleteBucket`

Das folgende Codebeispiel zeigt die Verwendung`DeleteBucket`.

SDK für Java 2.x

> **Note**
>
> Es gibt noch mehr dazu GitHub. Hier finden Sie das vollständige Beispiel und erfahren, wie Sie das AWS -Code-Beispiel- einrichten und ausführen.

```
    /**
     * Deletes an S3 bucket asynchronously.
     *
     * @param bucket the name of the bucket to be deleted
     * @return a {@link CompletableFuture} that completes when the bucket deletion
is successful, or throws a {@link RuntimeException}
```

```
     * if an error occurs during the deletion process
     */
    public CompletableFuture<Void> deleteBucketAsync(String bucket) {
        DeleteBucketRequest deleteBucketRequest = DeleteBucketRequest.builder()
            .bucket(bucket)
            .build();

        CompletableFuture<DeleteBucketResponse> response =
 getAsyncClient().deleteBucket(deleteBucketRequest);
        response.whenComplete((deleteRes, ex) -> {
            if (deleteRes != null) {
                logger.info(bucket + " was deleted.");
            } else {
                throw new RuntimeException("An S3 exception occurred during bucket
 deletion", ex);
            }
        });
        return response.thenApply(r -> null);
    }
```

- Einzelheiten zur API finden Sie DeleteBucketin der AWS SDK for Java 2.x API-Referenz.

`DeleteBucketPolicy`

Das folgende Codebeispiel zeigt die Verwendung`DeleteBucketPolicy`.

SDK für Java 2.x

> **Note**
>
> Es gibt noch mehr dazu GitHub. Hier finden Sie das vollständige Beispiel und erfahren, wie Sie das AWS -Code-Beispiel- einrichten und ausführen.

```
import software.amazon.awssdk.services.s3.model.S3Exception;
import software.amazon.awssdk.regions.Region;
import software.amazon.awssdk.services.s3.S3Client;
import software.amazon.awssdk.services.s3.model.DeleteBucketPolicyRequest;

/**
 * Before running this Java V2 code example, set up your development
```

```
 * environment, including your credentials.
 *
 * For more information, see the following documentation topic:
 *
 * https://docs.aws.amazon.com/sdk-for-java/latest/developer-guide/get-started.html
 */

public class DeleteBucketPolicy {
    public static void main(String[] args) {

        final String usage = """

                Usage:
                    <bucketName>

                Where:
                    bucketName - The Amazon S3 bucket to delete the policy from (for
 example, bucket1).""";

        if (args.length != 1) {
            System.out.println(usage);
            System.exit(1);
        }

        String bucketName = args[0];
        System.out.format("Deleting policy from bucket: \"%s\"\n\n", bucketName);
        Region region = Region.US_EAST_1;
        S3Client s3 = S3Client.builder()
                .region(region)
                .build();

        deleteS3BucketPolicy(s3, bucketName);
        s3.close();
    }

    /**
     * Deletes the S3 bucket policy for the specified bucket.
     *
     * @param s3 the {@link S3Client} instance to use for the operation
     * @param bucketName the name of the S3 bucket for which the policy should be
 deleted
     *
     * @throws S3Exception if there is an error deleting the bucket policy
     */
```

```
    public static void deleteS3BucketPolicy(S3Client s3, String bucketName) {
        DeleteBucketPolicyRequest delReq = DeleteBucketPolicyRequest.builder()
                .bucket(bucketName)
                .build();

        try {
            s3.deleteBucketPolicy(delReq);
            System.out.println("Done!");

        } catch (S3Exception e) {
            System.err.println(e.awsErrorDetails().errorMessage());
            System.exit(1);
        }
    }
}
```

- Einzelheiten zur API finden Sie DeleteBucketPolicyin der AWS SDK for Java 2.x API-Referenz.

`DeleteBucketWebsite`

Das folgende Codebeispiel zeigt die Verwendung`DeleteBucketWebsite`.

SDK für Java 2.x

> **Note**
>
> Es gibt noch mehr dazu GitHub. Hier finden Sie das vollständige Beispiel und erfahren, wie Sie das AWS -Code-Beispiel- einrichten und ausführen.

```
import software.amazon.awssdk.regions.Region;
import software.amazon.awssdk.services.s3.S3Client;
import software.amazon.awssdk.services.s3.model.DeleteBucketWebsiteRequest;
import software.amazon.awssdk.services.s3.model.S3Exception;

/**
 * Before running this Java V2 code example, set up your development
 * environment, including your credentials.
 * <p>
 * For more information, see the following documentation topic:
```

```
 * <p>
 * https://docs.aws.amazon.com/sdk-for-java/latest/developer-guide/get-started.html
 */

public class DeleteWebsiteConfiguration {
    public static void main(String[] args) {
        final String usage = """

            Usage:     <bucketName>

            Where:
                bucketName - The Amazon S3 bucket to delete the website
 configuration from.
            """;

        if (args.length != 1) {
            System.out.println(usage);
            System.exit(1);
        }

        String bucketName = args[0];
        System.out.format("Deleting website configuration for Amazon S3 bucket: %s
\n", bucketName);
        Region region = Region.US_EAST_1;
        S3Client s3 = S3Client.builder()
            .region(region)
            .build();

        deleteBucketWebsiteConfig(s3, bucketName);
        System.out.println("Done!");
        s3.close();
    }

    /**
     * Deletes the website configuration for an Amazon S3 bucket.
     *
     * @param s3 The {@link S3Client} instance used to interact with Amazon S3.
     * @param bucketName The name of the S3 bucket for which the website
 configuration should be deleted.
     * @throws S3Exception If an error occurs while deleting the website
 configuration.
     */
    public static void deleteBucketWebsiteConfig(S3Client s3, String bucketName) {
        DeleteBucketWebsiteRequest delReq = DeleteBucketWebsiteRequest.builder()
```

```
            .bucket(bucketName)
            .build();

        try {
            s3.deleteBucketWebsite(delReq);

        } catch (S3Exception e) {
            System.err.println(e.awsErrorDetails().errorMessage());
            System.out.println("Failed to delete website configuration!");
            System.exit(1);
        }
    }
}
```

- Einzelheiten zur API finden Sie DeleteBucketWebsitein der AWS SDK for Java 2.x API-Referenz.

`DeleteObject`

Das folgende Codebeispiel zeigt die Verwendung`DeleteObject`.

SDK für Java 2.x

> **Note**
>
> Es gibt noch mehr dazu GitHub. Hier finden Sie das vollständige Beispiel und erfahren, wie Sie das AWS -Code-Beispiel- einrichten und ausführen.

```
    /**
     * Deletes an object from an S3 bucket asynchronously.
     *
     * @param bucketName the name of the S3 bucket
     * @param key        the key (file name) of the object to be deleted
     * @return a {@link CompletableFuture} that completes when the object has been
 deleted
     */
    public CompletableFuture<Void> deleteObjectFromBucketAsync(String bucketName,
 String key) {
```

```
        DeleteObjectRequest deleteObjectRequest = DeleteObjectRequest.builder()
            .bucket(bucketName)
            .key(key)
            .build();

        CompletableFuture<DeleteObjectResponse> response =
 getAsyncClient().deleteObject(deleteObjectRequest);
        response.whenComplete((deleteRes, ex) -> {
            if (deleteRes != null) {
                logger.info(key + " was deleted");
            } else {
                throw new RuntimeException("An S3 exception occurred during delete",
 ex);
            }
        });

        return response.thenApply(r -> null);
    }
```

- Einzelheiten zur API finden Sie DeleteObjectin der AWS SDK for Java 2.x API-Referenz.

`DeleteObjects`

Das folgende Codebeispiel zeigt die Verwendung`DeleteObjects`.

SDK für Java 2.x

> **Note**
>
> Es gibt noch mehr dazu GitHub. Hier finden Sie das vollständige Beispiel und erfahren, wie Sie das AWS -Code-Beispiel- einrichten und ausführen.

```
import software.amazon.awssdk.core.sync.RequestBody;
import software.amazon.awssdk.regions.Region;
import software.amazon.awssdk.services.s3.S3Client;
import software.amazon.awssdk.services.s3.model.PutObjectRequest;
import software.amazon.awssdk.services.s3.model.ObjectIdentifier;
import software.amazon.awssdk.services.s3.model.Delete;
import software.amazon.awssdk.services.s3.model.DeleteObjectsRequest;
```

```
import software.amazon.awssdk.services.s3.model.S3Exception;

import java.util.ArrayList;

/**
 * Before running this Java V2 code example, set up your development
 * environment, including your credentials.
 * <p>
 * For more information, see the following documentation topic:
 * <p>
 * https://docs.aws.amazon.com/sdk-for-java/latest/developer-guide/get-started.html
 */

public class DeleteMultiObjects {
    public static void main(String[] args) {
        final String usage = """

            Usage:    <bucketName>

            Where:
               bucketName - the Amazon S3 bucket name.
            """;

        if (args.length != 1) {
            System.out.println(usage);
            System.exit(1);
        }

        String bucketName = args[0];
        Region region = Region.US_EAST_1;
        S3Client s3 = S3Client.builder()
            .region(region)
            .build();

        deleteBucketObjects(s3, bucketName);
        s3.close();
    }

    /**
     * Deletes multiple objects from an Amazon S3 bucket.
     *
     * @param s3 An Amazon S3 client object.
     * @param bucketName The name of the Amazon S3 bucket to delete objects from.
     */
```

```
    public static void deleteBucketObjects(S3Client s3, String bucketName) {
        // Upload three sample objects to the specfied Amazon S3 bucket.
        ArrayList<ObjectIdentifier> keys = new ArrayList<>();
        PutObjectRequest putOb;
        ObjectIdentifier objectId;

        for (int i = 0; i < 3; i++) {
            String keyName = "delete object example " + i;
            objectId = ObjectIdentifier.builder()
                .key(keyName)
                .build();

            putOb = PutObjectRequest.builder()
                .bucket(bucketName)
                .key(keyName)
                .build();

            s3.putObject(putOb, RequestBody.fromString(keyName));
            keys.add(objectId);
        }

        System.out.println(keys.size() + " objects successfully created.");

        // Delete multiple objects in one request.
        Delete del = Delete.builder()
            .objects(keys)
            .build();

        try {
            DeleteObjectsRequest multiObjectDeleteRequest =
 DeleteObjectsRequest.builder()
                .bucket(bucketName)
                .delete(del)
                .build();

            s3.deleteObjects(multiObjectDeleteRequest);
            System.out.println("Multiple objects are deleted!");

        } catch (S3Exception e) {
            System.err.println(e.awsErrorDetails().errorMessage());
            System.exit(1);
        }
    }
}
```

- Einzelheiten zur API finden Sie DeleteObjectsin der AWS SDK for Java 2.x API-Referenz.

`GetBucketAcl`

Das folgende Codebeispiel zeigt die Verwendung`GetBucketAcl`.

SDK für Java 2.x

> **Note**
>
> Es gibt noch mehr dazu GitHub. Hier finden Sie das vollständige Beispiel und erfahren, wie Sie das AWS -Code-Beispiel- einrichten und ausführen.

```
import software.amazon.awssdk.services.s3.model.S3Exception;
import software.amazon.awssdk.regions.Region;
import software.amazon.awssdk.services.s3.S3Client;
import software.amazon.awssdk.services.s3.model.GetObjectAclRequest;
import software.amazon.awssdk.services.s3.model.GetObjectAclResponse;
import software.amazon.awssdk.services.s3.model.Grant;

import java.util.List;

/**
 * Before running this Java V2 code example, set up your development
 * environment, including your credentials.
 * <p>
 * For more information, see the following documentation topic:
 * <p>
 * https://docs.aws.amazon.com/sdk-for-java/latest/developer-guide/get-started.html
 */

public class GetAcl {
    public static void main(String[] args) {
        final String usage = """

            Usage:
              <bucketName> <objectKey>
```

```
            Where:
              bucketName - The Amazon S3 bucket to get the access control list (ACL)
for.
              objectKey - The object to get the ACL for.\s
            """;

        if (args.length != 2) {
            System.out.println(usage);
            System.exit(1);
        }

        String bucketName = args[0];
        String objectKey = args[1];
        System.out.println("Retrieving ACL for object: " + objectKey);
        System.out.println("in bucket: " + bucketName);
        Region region = Region.US_EAST_1;
        S3Client s3 = S3Client.builder()
            .region(region)
            .build();

        getBucketACL(s3, objectKey, bucketName);
        s3.close();
        System.out.println("Done!");
    }

    /**
     * Retrieves the Access Control List (ACL) for an object in an Amazon S3 bucket.
     *
     * @param s3 The S3Client object used to interact with the Amazon S3 service.
     * @param objectKey The key of the object for which the ACL is to be retrieved.
     * @param bucketName The name of the bucket containing the object.
     * @return The ID of the grantee who has permission on the object, or an empty
string if an error occurs.
     */
    public static String getBucketACL(S3Client s3, String objectKey, String
bucketName) {
        try {
            GetObjectAclRequest aclReq = GetObjectAclRequest.builder()
                .bucket(bucketName)
                .key(objectKey)
                .build();

            GetObjectAclResponse aclRes = s3.getObjectAcl(aclReq);
            List<Grant> grants = aclRes.grants();
```

```
            String grantee = "";
            for (Grant grant : grants) {
                System.out.format("  %s: %s\n", grant.grantee().id(),
 grant.permission());
                grantee = grant.grantee().id();
            }

            return grantee;
        } catch (S3Exception e) {
            System.err.println(e.awsErrorDetails().errorMessage());
            System.exit(1);
        }

        return "";
    }
}
```

- Einzelheiten zur API finden Sie GetBucketAclin der AWS SDK for Java 2.x API-Referenz.

`GetBucketPolicy`

Das folgende Codebeispiel zeigt die Verwendung`GetBucketPolicy`.

SDK für Java 2.x

> **Note**
>
> Es gibt noch mehr dazu GitHub. Hier finden Sie das vollständige Beispiel und erfahren, wie Sie das AWS -Code-Beispiel- einrichten und ausführen.

```
import software.amazon.awssdk.services.s3.model.S3Exception;
import software.amazon.awssdk.regions.Region;
import software.amazon.awssdk.services.s3.S3Client;
import software.amazon.awssdk.services.s3.model.GetBucketPolicyRequest;
import software.amazon.awssdk.services.s3.model.GetBucketPolicyResponse;

/**
 * Before running this Java V2 code example, set up your development
 * environment, including your credentials.
```

```
 * <p>
 * For more information, see the following documentation topic:
 * <p>
 * https://docs.aws.amazon.com/sdk-for-java/latest/developer-guide/get-started.html
 */

public class GetBucketPolicy {
    public static void main(String[] args) {
        final String usage = """

            Usage:
                <bucketName>

            Where:
                bucketName - The Amazon S3 bucket to get the policy from.
            """;

        if (args.length != 1) {
            System.out.println(usage);
            System.exit(1);
        }

        String bucketName = args[0];
        System.out.format("Getting policy for bucket: \"%s\"\n\n", bucketName);
        Region region = Region.US_EAST_1;
        S3Client s3 = S3Client.builder()
            .region(region)
            .build();

        String polText = getPolicy(s3, bucketName);
        System.out.println("Policy Text: " + polText);
        s3.close();
    }

    /**
     * Retrieves the policy for the specified Amazon S3 bucket.
     *
     * @param s3 the {@link S3Client} instance to use for making the request
     * @param bucketName the name of the S3 bucket for which to retrieve the policy
     * @return the policy text for the specified bucket, or an empty string if an
 error occurs
     */
    public static String getPolicy(S3Client s3, String bucketName) {
        String policyText;
```

```
        System.out.format("Getting policy for bucket: \"%s\"\n\n", bucketName);
        GetBucketPolicyRequest policyReq = GetBucketPolicyRequest.builder()
            .bucket(bucketName)
            .build();

        try {
            GetBucketPolicyResponse policyRes = s3.getBucketPolicy(policyReq);
            policyText = policyRes.policy();
            return policyText;

        } catch (S3Exception e) {
            System.err.println(e.awsErrorDetails().errorMessage());
            System.exit(1);
        }

        return "";
    }
}
```

- Einzelheiten zur API finden Sie GetBucketPolicyin der AWS SDK for Java 2.x API-Referenz.

`GetBucketReplication`

Das folgende Codebeispiel zeigt die Verwendung`GetBucketReplication`.

SDK für Java 2.x

> **Note**
>
> Es gibt noch mehr dazu GitHub. Hier finden Sie das vollständige Beispiel und erfahren, wie Sie das AWS -Code-Beispiel- einrichten und ausführen.

```
    /**
     * Retrieves the replication details for the specified S3 bucket.
     *
     * @param s3Client           the S3 client used to interact with the S3 service
     * @param sourceBucketName   the name of the S3 bucket to retrieve the
 replication details for
     *
```

```
     * @throws S3Exception if there is an error retrieving the replication details
     */
    public static void getReplicationDetails(S3Client s3Client, String
sourceBucketName) {
        GetBucketReplicationRequest getRequest =
GetBucketReplicationRequest.builder()
            .bucket(sourceBucketName)
            .build();

        try {
            ReplicationConfiguration replicationConfig =
s3Client.getBucketReplication(getRequest).replicationConfiguration();
            ReplicationRule rule = replicationConfig.rules().get(0);
            System.out.println("Retrieved destination bucket: " +
rule.destination().bucket());
            System.out.println("Retrieved priority: " + rule.priority());
            System.out.println("Retrieved source-bucket replication rule status: " +
rule.status());

        } catch (S3Exception e) {
            System.err.println("Failed to retrieve replication details: " +
e.awsErrorDetails().errorMessage());
        }
    }
```

- Einzelheiten zur API finden Sie GetBucketReplicationin der AWS SDK for Java 2.x API-Referenz.

`GetObject`

Das folgende Codebeispiel zeigt die Verwendung`GetObject`.

SDK für Java 2.x

> **Note**
>
> Es gibt noch mehr dazu GitHub. Hier finden Sie das vollständige Beispiel und erfahren, wie Sie das AWS -Code-Beispiel- einrichten und ausführen.

Lesen Sie Daten als Byte-Array mit einem S3Client.

```
   /**
    * Asynchronously retrieves the bytes of an object from an Amazon S3 bucket and
writes them to a local file.
    *
    * @param bucketName the name of the S3 bucket containing the object
    * @param keyName    the key (or name) of the S3 object to retrieve
    * @param path       the local file path where the object's bytes will be
written
    * @return a {@link CompletableFuture} that completes when the object bytes have
been written to the local file
    */
   public CompletableFuture<Void> getObjectBytesAsync(String bucketName, String
keyName, String path) {
       GetObjectRequest objectRequest = GetObjectRequest.builder()
           .key(keyName)
           .bucket(bucketName)
           .build();

       CompletableFuture<ResponseBytes<GetObjectResponse>> response =
getAsyncClient().getObject(objectRequest, AsyncResponseTransformer.toBytes());
       return response.thenAccept(objectBytes -> {
           try {
               byte[] data = objectBytes.asByteArray();
               Path filePath = Paths.get(path);
               Files.write(filePath, data);
               logger.info("Successfully obtained bytes from an S3 object");
           } catch (IOException ex) {
               throw new RuntimeException("Failed to write data to file", ex);
           }
       }).whenComplete((resp, ex) -> {
           if (ex != null) {
               throw new RuntimeException("Failed to get object bytes from S3",
ex);
           }
       });
   }
```

Verwenden Sie ein S3 TransferManager, um ein Objekt in einem S3-Bucket in eine lokale Datei herunterzuladen. Sehen Sie sich die vollständige Datei an und testen Sie sie.

```
import org.slf4j.Logger;
import org.slf4j.LoggerFactory;
import software.amazon.awssdk.core.exception.SdkException;
import software.amazon.awssdk.core.sync.RequestBody;
import software.amazon.awssdk.transfer.s3.S3TransferManager;
import software.amazon.awssdk.transfer.s3.model.CompletedFileDownload;
import software.amazon.awssdk.transfer.s3.model.DownloadFileRequest;
import software.amazon.awssdk.transfer.s3.model.FileDownload;
import software.amazon.awssdk.transfer.s3.progress.LoggingTransferListener;

import java.io.IOException;
import java.net.URISyntaxException;
import java.net.URL;
import java.nio.file.Files;
import java.nio.file.NoSuchFileException;
import java.nio.file.Path;
import java.nio.file.Paths;
import java.util.UUID;

    public Long downloadFile(S3TransferManager transferManager, String bucketName,
                             String key, String downloadedFileWithPath) {
        DownloadFileRequest downloadFileRequest = DownloadFileRequest.builder()
                .getObjectRequest(b -> b.bucket(bucketName).key(key))
                .destination(Paths.get(downloadedFileWithPath))
                .build();

        FileDownload downloadFile =
 transferManager.downloadFile(downloadFileRequest);

        CompletedFileDownload downloadResult =
 downloadFile.completionFuture().join();
        logger.info("Content length [{}]",
 downloadResult.response().contentLength());
        return downloadResult.response().contentLength();
    }
```

Lesen Sie Tags, die zu einem Objekt gehören, mit einem S3Client.

```
import software.amazon.awssdk.regions.Region;
import software.amazon.awssdk.services.s3.S3Client;
import software.amazon.awssdk.services.s3.model.GetObjectTaggingRequest;
```

```
import software.amazon.awssdk.services.s3.model.GetObjectTaggingResponse;
import software.amazon.awssdk.services.s3.model.S3Exception;
import software.amazon.awssdk.services.s3.model.Tag;

import java.util.List;

/**
 * Before running this Java V2 code example, set up your development
 * environment, including your credentials.
 * <p>
 * For more information, see the following documentation topic:
 * <p>
 * https://docs.aws.amazon.com/sdk-for-java/latest/developer-guide/get-started.html
 */

public class GetObjectTags {
    public static void main(String[] args) {
        final String usage = """

            Usage:
                <bucketName> <keyName>\s

            Where:
                bucketName - The Amazon S3 bucket name.\s
                keyName - A key name that represents the object.\s
            """;

        if (args.length != 2) {
            System.out.println(usage);
            System.exit(1);
        }

        String bucketName = args[0];
        String keyName = args[1];
        Region region = Region.US_EAST_1;
        S3Client s3 = S3Client.builder()
            .region(region)
            .build();

        listTags(s3, bucketName, keyName);
        s3.close();
    }

    /**
```

```
     * Lists the tags associated with an Amazon S3 object.
     *
     * @param s3 the S3Client object used to interact with the Amazon S3 service
     * @param bucketName the name of the S3 bucket that contains the object
     * @param keyName the key (name) of the S3 object
     */
    public static void listTags(S3Client s3, String bucketName, String keyName) {
        try {
            GetObjectTaggingRequest getTaggingRequest = GetObjectTaggingRequest
                .builder()
                .key(keyName)
                .bucket(bucketName)
                .build();

            GetObjectTaggingResponse tags = s3.getObjectTagging(getTaggingRequest);
            List<Tag> tagSet = tags.tagSet();
            for (Tag tag : tagSet) {
                System.out.println(tag.key());
                System.out.println(tag.value());
            }

        } catch (S3Exception e) {
            System.err.println(e.awsErrorDetails().errorMessage());
            System.exit(1);
        }
    }
}
```

Rufen Sie eine URL für ein Objekt mit einem S3Client ab.

```
import software.amazon.awssdk.regions.Region;
import software.amazon.awssdk.services.s3.S3Client;
import software.amazon.awssdk.services.s3.model.GetUrlRequest;
import software.amazon.awssdk.services.s3.model.S3Exception;

import java.net.URL;

/**
 * Before running this Java V2 code example, set up your development
 * environment, including your credentials.
 * <p>
```

```
 * For more information, see the following documentation topic:
 * <p>
 * https://docs.aws.amazon.com/sdk-for-java/latest/developer-guide/get-started.html
 */

public class GetObjectUrl {
    public static void main(String[] args) {
        final String usage = """

            Usage:
                <bucketName> <keyName>\s

            Where:
                bucketName - The Amazon S3 bucket name.
                keyName - A key name that represents the object.\s
            """;

        if (args.length != 2) {
            System.out.println(usage);
            System.exit(1);
        }

        String bucketName = args[0];
        String keyName = args[1];
        Region region = Region.US_EAST_1;
        S3Client s3 = S3Client.builder()
            .region(region)
            .build();

        getURL(s3, bucketName, keyName);
        s3.close();
    }

    /**
     * Retrieves the URL for a specific object in an Amazon S3 bucket.
     *
     * @param s3 the S3Client object used to interact with the Amazon S3 service
     * @param bucketName the name of the S3 bucket where the object is stored
     * @param keyName the name of the object for which the URL should be retrieved
     * @throws S3Exception if there is an error retrieving the URL for the specified
 object
     */
    public static void getURL(S3Client s3, String bucketName, String keyName) {
        try {
```

```
            GetUrlRequest request = GetUrlRequest.builder()
                .bucket(bucketName)
                .key(keyName)
                .build();

            URL url = s3.utilities().getUrl(request);
            System.out.println("The URL for  " + keyName + " is " + url);

        } catch (S3Exception e) {
            System.err.println(e.awsErrorDetails().errorMessage());
            System.exit(1);
        }
    }
}
```

Rufen Sie ein Objekt mithilfe des S3Presigner-Client-Objekts mit einem S3Client ab.

```
import java.io.IOException;
import java.io.InputStream;
import java.io.OutputStream;
import java.net.HttpURLConnection;
import java.time.Duration;

import software.amazon.awssdk.regions.Region;
import software.amazon.awssdk.services.s3.model.GetObjectRequest;
import software.amazon.awssdk.services.s3.model.S3Exception;
import software.amazon.awssdk.services.s3.presigner.model.GetObjectPresignRequest;
import software.amazon.awssdk.services.s3.presigner.model.PresignedGetObjectRequest;
import software.amazon.awssdk.services.s3.presigner.S3Presigner;
import software.amazon.awssdk.utils.IoUtils;

/**
 * Before running this Java V2 code example, set up your development
 * environment, including your credentials.
 * <p>
 * For more information, see the following documentation topic:
 * <p>
 * https://docs.aws.amazon.com/sdk-for-java/latest/developer-guide/get-started.html
 */
public class GetObjectPresignedUrl {
    public static void main(String[] args) {
```

```
        final String USAGE = """

            Usage:
                <bucketName> <keyName>\s

            Where:
                bucketName - The Amazon S3 bucket name.\s
                keyName - A key name that represents a text file.\s
            """;

        if (args.length != 2) {
            System.out.println(USAGE);
            System.exit(1);
        }

        String bucketName = args[0];
        String keyName = args[1];
        Region region = Region.US_EAST_1;
        S3Presigner presigner = S3Presigner.builder()
            .region(region)
            .build();

        getPresignedUrl(presigner, bucketName, keyName);
        presigner.close();
    }

    /**
     * Generates a pre-signed URL for an Amazon S3 object.
     *
     * @param presigner The {@link S3Presigner} instance to use for generating the
pre-signed URL.
     * @param bucketName The name of the Amazon S3 bucket where the object is
stored.
     * @param keyName The key name (file name) of the object in the Amazon S3
bucket.
     *
     * @throws S3Exception If there is an error interacting with the Amazon S3
service.
     * @throws IOException If there is an error opening the HTTP connection or
reading/writing the request/response.
     */
    public static void getPresignedUrl(S3Presigner presigner, String bucketName,
String keyName) {
        try {
```

```
            GetObjectRequest getObjectRequest = GetObjectRequest.builder()
                .bucket(bucketName)
                .key(keyName)
                .build();

            GetObjectPresignRequest getObjectPresignRequest =
GetObjectPresignRequest.builder()
                .signatureDuration(Duration.ofMinutes(60))
                .getObjectRequest(getObjectRequest)
                .build();

            PresignedGetObjectRequest presignedGetObjectRequest =
presigner.presignGetObject(getObjectPresignRequest);
            String theUrl = presignedGetObjectRequest.url().toString();
            System.out.println("Presigned URL: " + theUrl);
            HttpURLConnection connection = (HttpURLConnection)
presignedGetObjectRequest.url().openConnection();
            presignedGetObjectRequest.httpRequest().headers().forEach((header,
values) -> {
                values.forEach(value -> {
                    connection.addRequestProperty(header, value);
                });
            });

            // Send any request payload that the service needs (not needed when
            // isBrowserExecutable is true).
            if (presignedGetObjectRequest.signedPayload().isPresent()) {
                connection.setDoOutput(true);

                try (InputStream signedPayload =
presignedGetObjectRequest.signedPayload().get().asInputStream();
                     OutputStream httpOutputStream = connection.getOutputStream()) {
                    IoUtils.copy(signedPayload, httpOutputStream);
                }
            }

            // Download the result of executing the request.
            try (InputStream content = connection.getInputStream()) {
                System.out.println("Service returned response: ");
                IoUtils.copy(content, System.out);
            }

        } catch (S3Exception | IOException e) {
            e.printStackTrace();
```

```
        }
    }
}
```

Rufen Sie ein Objekt mithilfe eines ResponseTransformer Objekts und S3Client ab.

```
import software.amazon.awssdk.core.ResponseBytes;
import software.amazon.awssdk.core.sync.ResponseTransformer;
import software.amazon.awssdk.regions.Region;
import software.amazon.awssdk.services.s3.S3Client;
import software.amazon.awssdk.services.s3.model.GetObjectRequest;
import software.amazon.awssdk.services.s3.model.S3Exception;
import software.amazon.awssdk.services.s3.model.GetObjectResponse;

import java.io.File;
import java.io.FileOutputStream;
import java.io.IOException;
import java.io.OutputStream;

/**
 * Before running this Java V2 code example, set up your development
 * environment, including your credentials.
 * <p>
 * For more information, see the following documentation topic:
 * <p>
 * https://docs.aws.amazon.com/sdk-for-java/latest/developer-guide/get-started.html
 */

public class GetObjectData {
    public static void main(String[] args) {
        final String usage = """

            Usage:
                <bucketName> <keyName> <path>

            Where:
                bucketName - The Amazon S3 bucket name.\s
                keyName - The key name.\s
                path - The path where the file is written to.\s
            """;
```

```
        if (args.length != 3) {
            System.out.println(usage);
            System.exit(1);
        }

        String bucketName = args[0];
        String keyName = args[1];
        String path = args[2];
        Region region = Region.US_EAST_1;
        S3Client s3 = S3Client.builder()
            .region(region)
            .build();

        getObjectBytes(s3, bucketName, keyName, path);
        s3.close();
    }

    /**
     * Retrieves the bytes of an object stored in an Amazon S3 bucket and saves them
to a local file.
     *
     * @param s3 The S3Client instance used to interact with the Amazon S3 service.
     * @param bucketName The name of the S3 bucket where the object is stored.
     * @param keyName The key (or name) of the S3 object.
     * @param path The local file path where the object's bytes will be saved.
     * @throws IOException If an I/O error occurs while writing the bytes to the
local file.
     * @throws S3Exception If an error occurs while retrieving the object from the
S3 bucket.
     */
    public static void getObjectBytes(S3Client s3, String bucketName, String
keyName, String path) {
        try {
            GetObjectRequest objectRequest = GetObjectRequest
                .builder()
                .key(keyName)
                .bucket(bucketName)
                .build();

            ResponseBytes<GetObjectResponse> objectBytes =
s3.getObject(objectRequest, ResponseTransformer.toBytes());
            byte[] data = objectBytes.asByteArray();

            // Write the data to a local file.
```

```
            File myFile = new File(path);
            OutputStream os = new FileOutputStream(myFile);
            os.write(data);
            System.out.println("Successfully obtained bytes from an S3 object");
            os.close();

        } catch (IOException ex) {
            ex.printStackTrace();
        } catch (S3Exception e) {
            System.err.println(e.awsErrorDetails().errorMessage());
            System.exit(1);
        }
    }
}
```

- Einzelheiten zur API finden Sie unter GetObject AWS SDK for Java 2.xAPI-Referenz.

`GetObjectLegalHold`

Das folgende Codebeispiel zeigt die Verwendung`GetObjectLegalHold`.

SDK für Java 2.x

> **Note**
>
> Es gibt noch mehr dazu GitHub. Hier finden Sie das vollständige Beispiel und erfahren, wie Sie das AWS -Code-Beispiel- einrichten und ausführen.

```
   // Get the legal hold details for an S3 object.
   public ObjectLockLegalHold getObjectLegalHold(String bucketName, String
objectKey) {
       try {
           GetObjectLegalHoldRequest legalHoldRequest =
GetObjectLegalHoldRequest.builder()
               .bucket(bucketName)
               .key(objectKey)
               .build();

           GetObjectLegalHoldResponse response =
getClient().getObjectLegalHold(legalHoldRequest);
```

```
            System.out.println("Object legal hold for " + objectKey + " in " +
bucketName +
                ":\n\tStatus: " + response.legalHold().status());
            return response.legalHold();

        } catch (S3Exception ex) {
            System.out.println("\tUnable to fetch legal hold: '" + ex.getMessage() +
"'");
        }

        return null;
    }
```

- Einzelheiten zur API finden Sie GetObjectLegalHoldin der AWS SDK for Java 2.x API-Referenz.

`GetObjectLockConfiguration`

Das folgende Codebeispiel zeigt die Verwendung`GetObjectLockConfiguration`.

SDK für Java 2.x

> **Note**
>
> Es gibt noch mehr dazu GitHub. Hier finden Sie das vollständige Beispiel und erfahren, wie Sie das AWS -Code-Beispiel- einrichten und ausführen.

```
    // Get the object lock configuration details for an S3 bucket.
    public void getBucketObjectLockConfiguration(String bucketName) {
        GetObjectLockConfigurationRequest objectLockConfigurationRequest =
GetObjectLockConfigurationRequest.builder()
            .bucket(bucketName)
            .build();

        GetObjectLockConfigurationResponse response =
getClient().getObjectLockConfiguration(objectLockConfigurationRequest);
        System.out.println("Bucket object lock config for "+bucketName +":  ");
        System.out.println("\tEnabled:
"+response.objectLockConfiguration().objectLockEnabled());
        System.out.println("\tRule: "+
response.objectLockConfiguration().rule().defaultRetention());
```

```
    }
```

- Einzelheiten zur API finden Sie GetObjectLockConfigurationin der AWS SDK for Java 2.x API-Referenz.

`GetObjectRetention`

Das folgende Codebeispiel zeigt die Verwendung`GetObjectRetention`.

SDK für Java 2.x

> **Note**
>
> Es gibt noch mehr dazu GitHub. Hier finden Sie das vollständige Beispiel und erfahren, wie Sie das AWS -Code-Beispiel- einrichten und ausführen.

```
    // Get the retention period for an S3 object.
    public ObjectLockRetention getObjectRetention(String bucketName, String key){
        try {
            GetObjectRetentionRequest retentionRequest =
GetObjectRetentionRequest.builder()
                .bucket(bucketName)
                .key(key)
                .build();

            GetObjectRetentionResponse response =
getClient().getObjectRetention(retentionRequest);
            System.out.println("tObject retention for "+key +" in "+ bucketName +":
" + response.retention().mode() +" until "+ response.retention().retainUntilDate()
+".");
            return response.retention();

        } catch (S3Exception e) {
            System.err.println(e.awsErrorDetails().errorMessage());
            return null;
        }
    }
```

- Einzelheiten zur API finden Sie GetObjectRetentionin der AWS SDK for Java 2.x API-Referenz.

`HeadObject`

Das folgende Codebeispiel zeigt die Verwendung`HeadObject`.

SDK für Java 2.x

> **Note**
>
> Es gibt noch mehr dazu GitHub. Hier finden Sie das vollständige Beispiel und erfahren, wie Sie das AWS -Code-Beispiel- einrichten und ausführen.

Bestimmen Sie den Inhaltstyp eines Objekts.

```
import software.amazon.awssdk.regions.Region;
import software.amazon.awssdk.services.s3.S3Client;
import software.amazon.awssdk.services.s3.model.HeadObjectRequest;
import software.amazon.awssdk.services.s3.model.HeadObjectResponse;
import software.amazon.awssdk.services.s3.model.S3Exception;

/**
 * Before running this Java V2 code example, set up your development
 * environment, including your credentials.
 * <p>
 * For more information, see the following documentation topic:
 * <p>
 * https://docs.aws.amazon.com/sdk-for-java/latest/developer-guide/get-started.html
 */
public class GetObjectContentType {
    public static void main(String[] args) {
        final String usage = """

            Usage:
                <bucketName> <keyName>

            Where:
                bucketName - The Amazon S3 bucket name.\s
                keyName - The key name.\s
            """;
```

```
        if (args.length != 2) {
            System.out.println(usage);
            System.exit(1);
        }

        String bucketName = args[0];
        String keyName = args[1];
        Region region = Region.US_EAST_1;
        S3Client s3 = S3Client.builder()
            .region(region)
            .build();

        getContentType(s3, bucketName, keyName);
        s3.close();
    }

    /**
     * Retrieves the content type of an object stored in an Amazon S3 bucket.
     *
     * @param s3 an instance of the {@link S3Client} class, which is used to
 interact with the Amazon S3 service
     * @param bucketName the name of the S3 bucket where the object is stored
     * @param keyName the key (file name) of the object in the S3 bucket
     */
    public static void getContentType(S3Client s3, String bucketName, String
 keyName) {
        try {
            HeadObjectRequest objectRequest = HeadObjectRequest.builder()
                .key(keyName)
                .bucket(bucketName)
                .build();

            HeadObjectResponse objectHead = s3.headObject(objectRequest);
            String type = objectHead.contentType();
            System.out.println("The object content type is " + type);

        } catch (S3Exception e) {
            System.err.println(e.awsErrorDetails().errorMessage());
            System.exit(1);
        }
    }
}
```

Rufen Sie den Wiederherstellungsstatus eines Objekts ab.

```
import software.amazon.awssdk.regions.Region;
import software.amazon.awssdk.services.s3.S3Client;
import software.amazon.awssdk.services.s3.model.HeadObjectRequest;
import software.amazon.awssdk.services.s3.model.HeadObjectResponse;
import software.amazon.awssdk.services.s3.model.S3Exception;

public class GetObjectRestoreStatus {
    public static void main(String[] args) {
        final String usage = """

            Usage:
                <bucketName> <keyName>\s

            Where:
                bucketName - The Amazon S3 bucket name.\s
                keyName - A key name that represents the object.\s
            """;

        if (args.length != 2) {
            System.out.println(usage);
            System.exit(1);
        }

        String bucketName = args[0];
        String keyName = args[1];
        Region region = Region.US_EAST_1;
        S3Client s3 = S3Client.builder()
            .region(region)
            .build();

        checkStatus(s3, bucketName, keyName);
        s3.close();
    }

    /**
     * Checks the restoration status of an Amazon S3 object.
     *
```

```
     * @param s3         an instance of the {@link S3Client} class used to interact
 with the Amazon S3 service
     * @param bucketName the name of the Amazon S3 bucket where the object is stored
     * @param keyName    the name of the Amazon S3 object to be checked
     * @throws S3Exception if an error occurs while interacting with the Amazon S3
 service
     */
    public static void checkStatus(S3Client s3, String bucketName, String keyName) {
        try {
            HeadObjectRequest headObjectRequest = HeadObjectRequest.builder()
                .bucket(bucketName)
                .key(keyName)
                .build();

            HeadObjectResponse response = s3.headObject(headObjectRequest);
            System.out.println("The Amazon S3 object restoration status is " +
 response.restore());

        } catch (S3Exception e) {
            System.err.println(e.awsErrorDetails().errorMessage());
            System.exit(1);
        }
    }
}
```

- Einzelheiten zur API finden Sie HeadObjectin der AWS SDK for Java 2.x API-Referenz.

`ListBuckets`

Das folgende Codebeispiel zeigt die Verwendung`ListBuckets`.

SDK für Java 2.x

> **Note**
>
> Es gibt noch mehr dazu GitHub. Hier finden Sie das vollständige Beispiel und erfahren, wie Sie das AWS -Code-Beispiel- einrichten und ausführen.

```
import software.amazon.awssdk.regions.Region;
```

```
import software.amazon.awssdk.services.s3.S3Client;
import software.amazon.awssdk.services.s3.paginators.ListBucketsIterable;
/**
 * Before running this Java V2 code example, set up your development
 * environment, including your credentials.
 *
 * For more information, see the following documentation topic:
 *
 * https://docs.aws.amazon.com/sdk-for-java/latest/developer-guide/get-started.html
 */
public class ListBuckets {
    public static void main(String[] args) {
        Region region = Region.US_EAST_1;
        S3Client s3 = S3Client.builder()
            .region(region)
            .build();

        listAllBuckets(s3);

    }

    /**
     * Lists all the S3 buckets available in the current AWS account.
     *
     * @param s3 The {@link S3Client} instance to use for interacting with the
 Amazon S3 service.
     */
    public static void listAllBuckets(S3Client s3) {
        ListBucketsIterable response = s3.listBucketsPaginator();
        response.buckets().forEach(bucket ->
            System.out.println("Bucket Name: " + bucket.name()));
    }
```

- Einzelheiten zur API finden Sie ListBucketsin der AWS SDK for Java 2.x API-Referenz.

`ListMultipartUploads`

Das folgende Codebeispiel zeigt die Verwendung`ListMultipartUploads`.

SDK für Java 2.x

> **Note**
>
> Es gibt noch mehr dazu GitHub. Hier finden Sie das vollständige Beispiel und erfahren, wie Sie das AWS -Code-Beispiel- einrichten und ausführen.

```
import software.amazon.awssdk.regions.Region;
import software.amazon.awssdk.services.s3.S3Client;
import software.amazon.awssdk.services.s3.model.ListMultipartUploadsRequest;
import software.amazon.awssdk.services.s3.model.ListMultipartUploadsResponse;
import software.amazon.awssdk.services.s3.model.MultipartUpload;
import software.amazon.awssdk.services.s3.model.S3Exception;
import java.util.List;

/**
 * Before running this Java V2 code example, set up your development
 * environment, including your credentials.
 *
 * For more information, see the following documentation topic:
 *
 * https://docs.aws.amazon.com/sdk-for-java/latest/developer-guide/get-started.html
 */

public class ListMultipartUploads {
    public static void main(String[] args) {
        final String usage = """

                Usage:
                    <bucketName>\s

                Where:
                    bucketName - The name of the Amazon S3 bucket where an in-
progress multipart upload is occurring.
                """;

        if (args.length != 1) {
            System.out.println(usage);
            System.exit(1);
        }
```

```
        String bucketName = args[0];
        Region region = Region.US_EAST_1;
        S3Client s3 = S3Client.builder()
                .region(region)
                .build();
        listUploads(s3, bucketName);
        s3.close();
    }

    /**
     * Lists the multipart uploads currently in progress in the specified Amazon S3
 bucket.
     *
     * @param s3 the S3Client object used to interact with Amazon S3
     * @param bucketName the name of the Amazon S3 bucket to list the multipart
 uploads for
     */
    public static void listUploads(S3Client s3, String bucketName) {
        try {
            ListMultipartUploadsRequest listMultipartUploadsRequest =
 ListMultipartUploadsRequest.builder()
                    .bucket(bucketName)
                    .build();

            ListMultipartUploadsResponse response =
 s3.listMultipartUploads(listMultipartUploadsRequest);
            List<MultipartUpload> uploads = response.uploads();
            for (MultipartUpload upload : uploads) {
                System.out.println("Upload in progress: Key = \"" + upload.key() +
 "\", id = " + upload.uploadId());
            }

        } catch (S3Exception e) {
            System.err.println(e.getMessage());
            System.exit(1);
        }
    }
}
```

- Einzelheiten zur API finden Sie ListMultipartUploadsin der AWS SDK for Java 2.x API-Referenz.

`ListObjectsV2`

Das folgende Codebeispiel zeigt die Verwendung`ListObjectsV2`.

SDK für Java 2.x

> **Note**
>
> Es gibt noch mehr dazu GitHub. Hier finden Sie das vollständige Beispiel und erfahren, wie Sie das AWS -Code-Beispiel- einrichten und ausführen.

```
   /**
    * Asynchronously lists all objects in the specified S3 bucket.
    *
    * @param bucketName the name of the S3 bucket to list objects for
    * @return a {@link CompletableFuture} that completes when all objects have been
listed
    */
   public CompletableFuture<Void> listAllObjectsAsync(String bucketName) {
       ListObjectsV2Request initialRequest = ListObjectsV2Request.builder()
           .bucket(bucketName)
           .maxKeys(1)
           .build();

       ListObjectsV2Publisher paginator =
getAsyncClient().listObjectsV2Paginator(initialRequest);
       return paginator.subscribe(response -> {
           response.contents().forEach(s3Object -> {
               logger.info("Object key: " + s3Object.key());
           });
       }).thenRun(() -> {
           logger.info("Successfully listed all objects in the bucket: " +
bucketName);
       }).exceptionally(ex -> {
           throw new RuntimeException("Failed to list objects", ex);
       });
   }
```

Listet Objekte mithilfe der Paginierung auf.

```
import software.amazon.awssdk.regions.Region;
import software.amazon.awssdk.services.s3.S3Client;
import software.amazon.awssdk.services.s3.model.ListObjectsV2Request;
import software.amazon.awssdk.services.s3.model.S3Exception;
import software.amazon.awssdk.services.s3.paginators.ListObjectsV2Iterable;

public class ListObjectsPaginated {
    public static void main(String[] args) {
        final String usage = """

            Usage:
                <bucketName>\s

            Where:
                bucketName - The Amazon S3 bucket from which objects are read.\s
            """;

        if (args.length != 1) {
            System.out.println(usage);
            System.exit(1);
        }

        String bucketName = args[0];
        Region region = Region.US_EAST_1;
        S3Client s3 = S3Client.builder()
            .region(region)
            .build();

        listBucketObjects(s3, bucketName);
        s3.close();
    }

    /**
     * Lists the objects in the specified S3 bucket.
     *
     * @param s3 the S3Client instance used to interact with Amazon S3
     * @param bucketName the name of the S3 bucket to list the objects from
     */
    public static void listBucketObjects(S3Client s3, String bucketName) {
        try {
            ListObjectsV2Request listReq = ListObjectsV2Request.builder()
                .bucket(bucketName)
```

```
                .maxKeys(1)
                .build();

            ListObjectsV2Iterable listRes = s3.listObjectsV2Paginator(listReq);
            listRes.stream()
                .flatMap(r -> r.contents().stream())
                .forEach(content -> System.out.println(" Key: " + content.key() + "
 size = " + content.size()));

        } catch (S3Exception e) {
            System.err.println(e.awsErrorDetails().errorMessage());
            System.exit(1);
        }
    }
}
```

- Einzelheiten zur API finden Sie unter ListObjectsV2 in der AWS SDK for Java 2.x API-Referenz.

`PutBucketAcl`

Das folgende Codebeispiel zeigt die Verwendung`PutBucketAcl`.

SDK für Java 2.x

> **Note**
>
> Es gibt noch mehr dazu GitHub. Hier finden Sie das vollständige Beispiel und erfahren, wie Sie das AWS -Code-Beispiel- einrichten und ausführen.

```
import software.amazon.awssdk.regions.Region;
import software.amazon.awssdk.services.s3.S3Client;
import software.amazon.awssdk.services.s3.model.AccessControlPolicy;
import software.amazon.awssdk.services.s3.model.Grant;
import software.amazon.awssdk.services.s3.model.Permission;
import software.amazon.awssdk.services.s3.model.PutBucketAclRequest;
import software.amazon.awssdk.services.s3.model.S3Exception;
import software.amazon.awssdk.services.s3.model.Type;

import java.util.ArrayList;
```

```
import java.util.List;

/**
 * Before running this Java V2 code example, set up your development
 * environment, including your credentials.
 * <p>
 * For more information, see the following documentation topic:
 * <p>
 * https://docs.aws.amazon.com/sdk-for-java/latest/developer-guide/get-started.html
 */
public class SetAcl {
    public static void main(String[] args) {
        final String usage = """

            Usage:
              <bucketName> <id>\s

            Where:
              bucketName - The Amazon S3 bucket to grant permissions on.\s
              id - The ID of the owner of this bucket (you can get this value from
 the AWS Management Console).
            """;

        if (args.length != 2) {
            System.out.println(usage);
            return;
        }

        String bucketName = args[0];
        String id = args[1];
        System.out.format("Setting access \n");
        System.out.println(" in bucket: " + bucketName);
        Region region = Region.US_EAST_1;
        S3Client s3 = S3Client.builder()
            .region(region)
            .build();

        setBucketAcl(s3, bucketName, id);
        System.out.println("Done!");
        s3.close();
    }

    /**
     * Sets the Access Control List (ACL) for an Amazon S3 bucket.
```

```
     *
     * @param s3 the S3Client instance to be used for the operation
     * @param bucketName the name of the S3 bucket to set the ACL for
     * @param id the ID of the AWS user or account that will be granted full control
 of the bucket
     * @throws S3Exception if an error occurs while setting the bucket ACL
     */
    public static void setBucketAcl(S3Client s3, String bucketName, String id) {
        try {
            Grant ownerGrant = Grant.builder()
                .grantee(builder -> builder.id(id)
                    .type(Type.CANONICAL_USER))
                .permission(Permission.FULL_CONTROL)
                .build();

            List<Grant> grantList2 = new ArrayList<>();
            grantList2.add(ownerGrant);

            AccessControlPolicy acl = AccessControlPolicy.builder()
                .owner(builder -> builder.id(id))
                .grants(grantList2)
                .build();

            PutBucketAclRequest putAclReq = PutBucketAclRequest.builder()
                .bucket(bucketName)
                .accessControlPolicy(acl)
                .build();

            s3.putBucketAcl(putAclReq);

        } catch (S3Exception e) {
            e.printStackTrace();
            System.exit(1);
        }
    }
}
```

- Einzelheiten zur API finden Sie PutBucketAclin der AWS SDK for Java 2.x API-Referenz.

`PutBucketCors`

Das folgende Codebeispiel zeigt die Verwendung`PutBucketCors`.

SDK für Java 2.x

> **Note**
>
> Es gibt noch mehr dazu GitHub. Hier finden Sie das vollständige Beispiel und erfahren, wie Sie das AWS -Code-Beispiel- einrichten und ausführen.

```
import software.amazon.awssdk.regions.Region;
import software.amazon.awssdk.services.s3.S3Client;

import java.util.ArrayList;
import java.util.List;

import software.amazon.awssdk.services.s3.model.GetBucketCorsRequest;
import software.amazon.awssdk.services.s3.model.GetBucketCorsResponse;
import software.amazon.awssdk.services.s3.model.DeleteBucketCorsRequest;
import software.amazon.awssdk.services.s3.model.S3Exception;
import software.amazon.awssdk.services.s3.model.CORSRule;
import software.amazon.awssdk.services.s3.model.CORSConfiguration;
import software.amazon.awssdk.services.s3.model.PutBucketCorsRequest;

/**
 * Before running this Java V2 code example, set up your development
 * environment, including your credentials.
 * <p>
 * For more information, see the following documentation topic:
 * <p>
 * https://docs.aws.amazon.com/sdk-for-java/latest/developer-guide/get-started.html
 */
public class S3Cors {
    public static void main(String[] args) {
        final String usage = """

            Usage:
                <bucketName> <accountId>\s

            Where:
                bucketName - The Amazon S3 bucket to upload an object into.
                accountId - The id of the account that owns the Amazon S3 bucket.
            """;
```

```
        if (args.length != 2) {
            System.out.println(usage);
            System.exit(1);
        }

        String bucketName = args[0];
        String accountId = args[1];
        Region region = Region.US_EAST_1;
        S3Client s3 = S3Client.builder()
            .region(region)
            .build();

        setCorsInformation(s3, bucketName, accountId);
        getBucketCorsInformation(s3, bucketName, accountId);
        deleteBucketCorsInformation(s3, bucketName, accountId);
        s3.close();
    }

    /**
     * Deletes the CORS (Cross-Origin Resource Sharing) configuration for an Amazon
S3 bucket.
     *
     * @param s3            the {@link S3Client} instance used to interact with the
Amazon S3 service
     * @param bucketName    the name of the Amazon S3 bucket for which the CORS
configuration should be deleted
     * @param accountId     the expected AWS account ID of the bucket owner
     *
     * @throws S3Exception if an error occurs while deleting the CORS configuration
for the bucket
     */
    public static void deleteBucketCorsInformation(S3Client s3, String bucketName,
String accountId) {
        try {
            DeleteBucketCorsRequest bucketCorsRequest =
DeleteBucketCorsRequest.builder()
                .bucket(bucketName)
                .expectedBucketOwner(accountId)
                .build();

            s3.deleteBucketCors(bucketCorsRequest);

        } catch (S3Exception e) {
```

```
            System.err.println(e.awsErrorDetails().errorMessage());
            System.exit(1);
        }
    }

    /**
     * Retrieves the CORS (Cross-Origin Resource Sharing) configuration for the
specified S3 bucket.
     *
     * @param s3 the S3Client instance to use for the operation
     * @param bucketName the name of the S3 bucket to retrieve the CORS
configuration for
     * @param accountId the expected bucket owner's account ID
     *
     * @throws S3Exception if there is an error retrieving the CORS configuration
     */
    public static void getBucketCorsInformation(S3Client s3, String bucketName,
String accountId) {
        try {
            GetBucketCorsRequest bucketCorsRequest = GetBucketCorsRequest.builder()
                .bucket(bucketName)
                .expectedBucketOwner(accountId)
                .build();

            GetBucketCorsResponse corsResponse =
s3.getBucketCors(bucketCorsRequest);
            List<CORSRule> corsRules = corsResponse.corsRules();
            for (CORSRule rule : corsRules) {
                System.out.println("allowOrigins: " + rule.allowedOrigins());
                System.out.println("AllowedMethod: " + rule.allowedMethods());
            }

        } catch (S3Exception e) {

            System.err.println(e.awsErrorDetails().errorMessage());
            System.exit(1);
        }
    }

    /**
     * Sets the Cross-Origin Resource Sharing (CORS) rules for an Amazon S3 bucket.
     *
     * @param s3 The S3Client object used to interact with the Amazon S3 service.
     * @param bucketName The name of the S3 bucket to set the CORS rules for.
```

```
     * @param accountId The AWS account ID of the bucket owner.
     */
    public static void setCorsInformation(S3Client s3, String bucketName, String
 accountId) {
        List<String> allowMethods = new ArrayList<>();
        allowMethods.add("PUT");
        allowMethods.add("POST");
        allowMethods.add("DELETE");

        List<String> allowOrigins = new ArrayList<>();
        allowOrigins.add("http://example.com");
        try {
            // Define CORS rules.
            CORSRule corsRule = CORSRule.builder()
                .allowedMethods(allowMethods)
                .allowedOrigins(allowOrigins)
                .build();

            List<CORSRule> corsRules = new ArrayList<>();
            corsRules.add(corsRule);
            CORSConfiguration configuration = CORSConfiguration.builder()
                .corsRules(corsRules)
                .build();

            PutBucketCorsRequest putBucketCorsRequest =
 PutBucketCorsRequest.builder()
                .bucket(bucketName)
                .corsConfiguration(configuration)
                .expectedBucketOwner(accountId)
                .build();

            s3.putBucketCors(putBucketCorsRequest);

        } catch (S3Exception e) {
            System.err.println(e.awsErrorDetails().errorMessage());
            System.exit(1);
        }
    }
}
```

- Einzelheiten zur API finden Sie PutBucketCorsin der AWS SDK for Java 2.x API-Referenz.

`PutBucketLifecycleConfiguration`

Das folgende Codebeispiel zeigt die Verwendung`PutBucketLifecycleConfiguration`.

SDK für Java 2.x

> **Note**
>
> Es gibt noch mehr dazu GitHub. Hier finden Sie das vollständige Beispiel und erfahren, wie Sie das AWS -Code-Beispiel- einrichten und ausführen.

```
import software.amazon.awssdk.regions.Region;
import software.amazon.awssdk.services.s3.S3Client;
import software.amazon.awssdk.services.s3.model.LifecycleRuleFilter;
import software.amazon.awssdk.services.s3.model.Transition;
import
 software.amazon.awssdk.services.s3.model.GetBucketLifecycleConfigurationRequest;
import
 software.amazon.awssdk.services.s3.model.GetBucketLifecycleConfigurationResponse;
import software.amazon.awssdk.services.s3.model.DeleteBucketLifecycleRequest;
import software.amazon.awssdk.services.s3.model.TransitionStorageClass;
import software.amazon.awssdk.services.s3.model.LifecycleRule;
import software.amazon.awssdk.services.s3.model.ExpirationStatus;
import software.amazon.awssdk.services.s3.model.BucketLifecycleConfiguration;
import
 software.amazon.awssdk.services.s3.model.PutBucketLifecycleConfigurationRequest;
import software.amazon.awssdk.services.s3.model.S3Exception;
import java.util.ArrayList;
import java.util.List;

/**
 * Before running this Java V2 code example, set up your development
 * environment, including your credentials.
 * <p>
 * For more information, see the following documentation topic:
 * <p>
 * https://docs.aws.amazon.com/sdk-for-java/latest/developer-guide/get-started.html
 */

public class LifecycleConfiguration {
    public static void main(String[] args) {
```

```
        final String usage = """

            Usage:
              <bucketName> <accountId>\s

            Where:
              bucketName - The Amazon Simple Storage Service (Amazon S3) bucket to
upload an object into.
              accountId - The id of the account that owns the Amazon S3 bucket.
            """;

        if (args.length != 2) {
            System.out.println(usage);
            System.exit(1);
        }

        String bucketName = args[0];
        String accountId = args[1];
        Region region = Region.US_EAST_1;
        S3Client s3 = S3Client.builder()
            .region(region)
            .build();

        setLifecycleConfig(s3, bucketName, accountId);
        getLifecycleConfig(s3, bucketName, accountId);
        deleteLifecycleConfig(s3, bucketName, accountId);
        System.out.println("You have successfully created, updated, and deleted a
Lifecycle configuration");
        s3.close();
    }

    /**
     * Sets the lifecycle configuration for an Amazon S3 bucket.
     *
     * @param s3           The Amazon S3 client to use for the operation.
     * @param bucketName   The name of the Amazon S3 bucket.
     * @param accountId    The expected owner of the Amazon S3 bucket.
     *
     * @throws S3Exception if there is an error setting the lifecycle configuration.
     */
    public static void setLifecycleConfig(S3Client s3, String bucketName, String
accountId) {
        try {
```

```
            // Create a rule to archive objects with the "glacierobjects/" prefix to
the
            // S3 Glacier Flexible Retrieval storage class immediately.
            LifecycleRuleFilter ruleFilter = LifecycleRuleFilter.builder()
                .prefix("glacierobjects/")
                .build();

            Transition transition = Transition.builder()
                .storageClass(TransitionStorageClass.GLACIER)
                .days(0)
                .build();

            LifecycleRule rule1 = LifecycleRule.builder()
                .id("Archive immediately rule")
                .filter(ruleFilter)
                .transitions(transition)
                .status(ExpirationStatus.ENABLED)
                .build();

            // Create a second rule.
            Transition transition2 = Transition.builder()
                .storageClass(TransitionStorageClass.GLACIER)
                .days(0)
                .build();

            List<Transition> transitionList = new ArrayList<>();
            transitionList.add(transition2);

            LifecycleRuleFilter ruleFilter2 = LifecycleRuleFilter.builder()
                .prefix("glacierobjects/")
                .build();

            LifecycleRule rule2 = LifecycleRule.builder()
                .id("Archive and then delete rule")
                .filter(ruleFilter2)
                .transitions(transitionList)
                .status(ExpirationStatus.ENABLED)
                .build();

            // Add the LifecycleRule objects to an ArrayList.
            ArrayList<LifecycleRule> ruleList = new ArrayList<>();
            ruleList.add(rule1);
            ruleList.add(rule2);
```

```
            BucketLifecycleConfiguration lifecycleConfiguration =
BucketLifecycleConfiguration.builder()
                .rules(ruleList)
                .build();

            PutBucketLifecycleConfigurationRequest
putBucketLifecycleConfigurationRequest = PutBucketLifecycleConfigurationRequest
                .builder()
                .bucket(bucketName)
                .lifecycleConfiguration(lifecycleConfiguration)
                .expectedBucketOwner(accountId)
                .build();


s3.putBucketLifecycleConfiguration(putBucketLifecycleConfigurationRequest);

        } catch (S3Exception e) {
            System.err.println(e.awsErrorDetails().errorMessage());
            System.exit(1);
        }
    }

    /**
     * Retrieves the lifecycle configuration for an Amazon S3 bucket and adds a new
lifecycle rule to it.
     *
     * @param s3 the S3Client instance used to interact with Amazon S3
     * @param bucketName the name of the Amazon S3 bucket
     * @param accountId the expected owner of the Amazon S3 bucket
     */
    public static void getLifecycleConfig(S3Client s3, String bucketName, String
accountId) {
        try {
            GetBucketLifecycleConfigurationRequest
getBucketLifecycleConfigurationRequest = GetBucketLifecycleConfigurationRequest
                .builder()
                .bucket(bucketName)
                .expectedBucketOwner(accountId)
                .build();

            GetBucketLifecycleConfigurationResponse response = s3

.getBucketLifecycleConfiguration(getBucketLifecycleConfigurationRequest);
            List<LifecycleRule> newList = new ArrayList<>();
```

```
            List<LifecycleRule> rules = response.rules();
            for (LifecycleRule rule : rules) {
                newList.add(rule);
            }

            // Add a new rule with both a prefix predicate and a tag predicate.
            LifecycleRuleFilter ruleFilter = LifecycleRuleFilter.builder()
                .prefix("YearlyDocuments/")
                .build();

            Transition transition = Transition.builder()
                .storageClass(TransitionStorageClass.GLACIER)
                .days(3650)
                .build();

            LifecycleRule rule1 = LifecycleRule.builder()
                .id("NewRule")
                .filter(ruleFilter)
                .transitions(transition)
                .status(ExpirationStatus.ENABLED)
                .build();

            // Add the new rule to the list.
            newList.add(rule1);
            BucketLifecycleConfiguration lifecycleConfiguration =
BucketLifecycleConfiguration.builder()
                .rules(newList)
                .build();

            PutBucketLifecycleConfigurationRequest
putBucketLifecycleConfigurationRequest = PutBucketLifecycleConfigurationRequest
                .builder()
                .bucket(bucketName)
                .lifecycleConfiguration(lifecycleConfiguration)
                .expectedBucketOwner(accountId)
                .build();


s3.putBucketLifecycleConfiguration(putBucketLifecycleConfigurationRequest);

        } catch (S3Exception e) {
            System.err.println(e.awsErrorDetails().errorMessage());
            System.exit(1);
        }
```

```
    }

    /**
     * Deletes the lifecycle configuration for an Amazon S3 bucket.
     *
     * @param s3 the {@link S3Client} to use for the operation
     * @param bucketName the name of the S3 bucket
     * @param accountId the expected account owner of the S3 bucket
     *
     * @throws S3Exception if an error occurs while deleting the lifecycle
 configuration
     */
    public static void deleteLifecycleConfig(S3Client s3, String bucketName, String
 accountId) {
        try {
            DeleteBucketLifecycleRequest deleteBucketLifecycleRequest =
 DeleteBucketLifecycleRequest
                .builder()
                .bucket(bucketName)
                .expectedBucketOwner(accountId)
                .build();

            s3.deleteBucketLifecycle(deleteBucketLifecycleRequest);

        } catch (S3Exception e) {
            System.err.println(e.awsErrorDetails().errorMessage());
            System.exit(1);
        }
    }
}
```

- Einzelheiten zur API finden Sie PutBucketLifecycleConfigurationin der AWS SDK for Java 2.x API-Referenz.

`PutBucketPolicy`

Das folgende Codebeispiel zeigt die Verwendung`PutBucketPolicy`.

SDK für Java 2.x

> **Note**
>
> Es gibt noch mehr dazu GitHub. Hier finden Sie das vollständige Beispiel und erfahren, wie Sie das AWS -Code-Beispiel- einrichten und ausführen.

```
import software.amazon.awssdk.services.s3.S3Client;
import software.amazon.awssdk.services.s3.model.PutBucketPolicyRequest;
import software.amazon.awssdk.services.s3.model.S3Exception;
import software.amazon.awssdk.regions.Region;

import java.io.IOException;
import java.nio.charset.StandardCharsets;
import java.nio.file.Files;
import java.nio.file.Paths;
import java.util.List;

import com.fasterxml.jackson.core.JsonParser;
import com.fasterxml.jackson.databind.ObjectMapper;

/**
 * Before running this Java V2 code example, set up your development
 * environment, including your credentials.
 * <p>
 * For more information, see the following documentation topic:
 * <p>
 * https://docs.aws.amazon.com/sdk-for-java/latest/developer-guide/get-started.html
 */
public class SetBucketPolicy {
    public static void main(String[] args) {
        final String usage = """

            Usage:
                <bucketName> <polFile>

            Where:
                bucketName - The Amazon S3 bucket to set the policy on.
                polFile - A JSON file containing the policy (see the Amazon S3
 Readme for an example).\s
```

```
            """;

        if (args.length != 2) {
            System.out.println(usage);
            System.exit(1);
        }

        String bucketName = args[0];
        String polFile = args[1];
        String policyText = getBucketPolicyFromFile(polFile);
        Region region = Region.US_EAST_1;
        S3Client s3 = S3Client.builder()
            .region(region)
            .build();

        setPolicy(s3, bucketName, policyText);
        s3.close();
    }

    /**
     * Sets the policy for an Amazon S3 bucket.
     *
     * @param s3         the {@link S3Client} object used to interact with the
Amazon S3 service
     * @param bucketName the name of the Amazon S3 bucket
     * @param policyText the text of the policy to be set on the bucket
     * @throws S3Exception if there is an error setting the bucket policy
     */
    public static void setPolicy(S3Client s3, String bucketName, String policyText)
{
        System.out.println("Setting policy:");
        System.out.println("----");
        System.out.println(policyText);
        System.out.println("----");
        System.out.format("On Amazon S3 bucket: \"%s\"\n", bucketName);

        try {
            PutBucketPolicyRequest policyReq = PutBucketPolicyRequest.builder()
                .bucket(bucketName)
                .policy(policyText)
                .build();

            s3.putBucketPolicy(policyReq);
```

```
        } catch (S3Exception e) {
            System.err.println(e.awsErrorDetails().errorMessage());
            System.exit(1);
        }

        System.out.println("Done!");
    }

    /**
     * Retrieves the bucket policy from a specified file.
     *
     * @param policyFile the path to the file containing the bucket policy
     * @return the content of the bucket policy file as a string
     */
    public static String getBucketPolicyFromFile(String policyFile) {
        StringBuilder fileText = new StringBuilder();
        try {
            List<String> lines = Files.readAllLines(Paths.get(policyFile),
 StandardCharsets.UTF_8);
            for (String line : lines) {
                fileText.append(line);
            }

        } catch (IOException e) {
            System.out.format("Problem reading file: \"%s\"", policyFile);
            System.out.println(e.getMessage());
        }

        try {
            final JsonParser parser = new
 ObjectMapper().getFactory().createParser(fileText.toString());
            while (parser.nextToken() != null) {
            }

        } catch (IOException jpe) {
            jpe.printStackTrace();
        }
        return fileText.toString();
    }
}
```

- Einzelheiten zur API finden Sie PutBucketPolicyin der AWS SDK for Java 2.x API-Referenz.

`PutBucketReplication`

Das folgende Codebeispiel zeigt die Verwendung`PutBucketReplication`.

SDK für Java 2.x

> **Note**
>
> Es gibt noch mehr dazu GitHub. Hier finden Sie das vollständige Beispiel und erfahren, wie Sie das AWS -Code-Beispiel- einrichten und ausführen.

```
   /**
    * Sets the replication configuration for an Amazon S3 bucket.
    *
    * @param s3Client             the S3Client instance to use for the operation
    * @param sourceBucketName     the name of the source bucket
    * @param destBucketName       the name of the destination bucket
    * @param destinationBucketARN the Amazon Resource Name (ARN) of the destination
bucket
    * @param roleARN              the ARN of the IAM role to use for the
replication configuration
    */
   public static void setReplication(S3Client s3Client, String sourceBucketName,
String destBucketName, String destinationBucketARN, String roleARN) {
       try {
           Destination destination = Destination.builder()
               .bucket(destinationBucketARN)
               .storageClass(StorageClass.STANDARD)
               .build();

           // Define a prefix filter for replication.
           ReplicationRuleFilter ruleFilter = ReplicationRuleFilter.builder()
               .prefix("documents/")
               .build();

           // Define delete marker replication setting.
           DeleteMarkerReplication deleteMarkerReplication =
DeleteMarkerReplication.builder()
               .status(DeleteMarkerReplicationStatus.DISABLED)
               .build();

           // Create the replication rule.
```

```
            ReplicationRule replicationRule = ReplicationRule.builder()
                .priority(1)
                .filter(ruleFilter)
                .status(ReplicationRuleStatus.ENABLED)
                .deleteMarkerReplication(deleteMarkerReplication)
                .destination(destination)
                .build();

            List<ReplicationRule> replicationRuleList = new ArrayList<>();
            replicationRuleList.add(replicationRule);

            // Define the replication configuration with IAM role.
            ReplicationConfiguration configuration =
ReplicationConfiguration.builder()
                .role(roleARN)
                .rules(replicationRuleList)
                .build();

            // Apply the replication configuration to the source bucket.
            PutBucketReplicationRequest replicationRequest =
PutBucketReplicationRequest.builder()
                .bucket(sourceBucketName)
                .replicationConfiguration(configuration)
                .build();

            s3Client.putBucketReplication(replicationRequest);
            System.out.println("Replication configuration set successfully.");

        } catch (IllegalArgumentException e) {
            System.err.println("Configuration error: " + e.getMessage());
        } catch (S3Exception e) {
            System.err.println("S3 Exception: " +
e.awsErrorDetails().errorMessage());
            System.err.println("Status Code: " + e.statusCode());
            System.err.println("Error Code: " + e.awsErrorDetails().errorCode());


        } catch (SdkException e) {
            System.err.println("SDK Exception: " + e.getMessage());
        }
    }
```

- Einzelheiten zur API finden Sie PutBucketReplicationin der AWS SDK for Java 2.x API-Referenz.

`PutBucketVersioning`

Das folgende Codebeispiel zeigt die Verwendung`PutBucketVersioning`.

SDK für Java 2.x

> **Note**
>
> Es gibt noch mehr dazu GitHub. Hier finden Sie das vollständige Beispiel und erfahren, wie Sie das AWS -Code-Beispiel- einrichten und ausführen.

```
    /**
     * Enables bucket versioning for the specified S3 bucket.
     *
     * @param s3Client the S3 client to use for the operation
     * @param bucketName the name of the S3 bucket to enable versioning for
     */
    public static void enableBucketVersioning(S3Client s3Client, String bucketName){
        VersioningConfiguration versioningConfiguration =
VersioningConfiguration.builder()
            .status(BucketVersioningStatus.ENABLED)
            .build();

        PutBucketVersioningRequest versioningRequest =
PutBucketVersioningRequest.builder()
            .bucket(bucketName)
            .versioningConfiguration(versioningConfiguration)
            .build();

        s3Client.putBucketVersioning(versioningRequest);
        System.out.println("Bucket versioning has been enabled for "+bucketName);
    }
```

- Einzelheiten zur API finden Sie PutBucketVersioningin der AWS SDK for Java 2.x API-Referenz.

`PutBucketWebsite`

Das folgende Codebeispiel zeigt die Verwendung`PutBucketWebsite`.

SDK für Java 2.x

> **Note**
>
> Es gibt noch mehr dazu GitHub. Hier finden Sie das vollständige Beispiel und erfahren, wie Sie das AWS -Code-Beispiel- einrichten und ausführen.

```
import software.amazon.awssdk.services.s3.S3Client;
import software.amazon.awssdk.services.s3.model.IndexDocument;
import software.amazon.awssdk.services.s3.model.PutBucketWebsiteRequest;
import software.amazon.awssdk.services.s3.model.WebsiteConfiguration;
import software.amazon.awssdk.services.s3.model.S3Exception;
import software.amazon.awssdk.regions.Region;

/**
 * Before running this Java V2 code example, set up your development
 * environment, including your credentials.
 * <p>
 * For more information, see the following documentation topic:
 * <p>
 * https://docs.aws.amazon.com/sdk-for-java/latest/developer-guide/get-started.html
 */

public class SetWebsiteConfiguration {
    public static void main(String[] args) {
        final String usage = """

            Usage:    <bucketName> [indexdoc]\s

            Where:
               bucketName   - The Amazon S3 bucket to set the website configuration
 on.\s
               indexdoc - The index document, ex. 'index.html'
                          If not specified, 'index.html' will be set.
            """;

        if (args.length != 1) {
```

```
            System.out.println(usage);
            System.exit(1);
        }

        String bucketName = args[0];
        String indexDoc = "index.html";
        Region region = Region.US_EAST_1;
        S3Client s3 = S3Client.builder()
            .region(region)
            .build();

        setWebsiteConfig(s3, bucketName, indexDoc);
        s3.close();
    }

    /**
     * Sets the website configuration for an Amazon S3 bucket.
     *
     * @param s3 The {@link S3Client} instance to use for the AWS SDK operations.
     * @param bucketName The name of the S3 bucket to configure.
     * @param indexDoc The name of the index document to use for the website
configuration.
     */
    public static void setWebsiteConfig(S3Client s3, String bucketName, String
indexDoc) {
        try {
            WebsiteConfiguration websiteConfig = WebsiteConfiguration.builder()
                .indexDocument(IndexDocument.builder().suffix(indexDoc).build())
                .build();

            PutBucketWebsiteRequest pubWebsiteReq =
PutBucketWebsiteRequest.builder()
                .bucket(bucketName)
                .websiteConfiguration(websiteConfig)
                .build();

            s3.putBucketWebsite(pubWebsiteReq);
            System.out.println("The call was successful");

        } catch (S3Exception e) {
            System.err.println(e.awsErrorDetails().errorMessage());
            System.exit(1);
        }
    }
```

```
}
```

- Einzelheiten zur API finden Sie PutBucketWebsitein der AWS SDK for Java 2.x API-Referenz.

`PutObject`

Das folgende Codebeispiel zeigt die Verwendung`PutObject`.

SDK für Java 2.x

> **Note**
>
> Es gibt noch mehr dazu GitHub. Hier finden Sie das vollständige Beispiel und erfahren, wie Sie das AWS -Code-Beispiel- einrichten und ausführen.

Laden Sie eine Datei mit einem S3Client in einen Bucket hoch.

```
   /**
    * Uploads a local file to an AWS S3 bucket asynchronously.
    *
    * @param bucketName the name of the S3 bucket to upload the file to
    * @param key        the key (object name) to use for the uploaded file
    * @param objectPath the local file path of the file to be uploaded
    * @return a {@link CompletableFuture} that completes with the {@link
PutObjectResponse} when the upload is successful, or throws a {@link
RuntimeException} if the upload fails
    */
   public CompletableFuture<PutObjectResponse> uploadLocalFileAsync(String
bucketName, String key, String objectPath) {
       PutObjectRequest objectRequest = PutObjectRequest.builder()
           .bucket(bucketName)
           .key(key)
           .build();

       CompletableFuture<PutObjectResponse> response =
getAsyncClient().putObject(objectRequest,
AsyncRequestBody.fromFile(Paths.get(objectPath)));
       return response.whenComplete((resp, ex) -> {
           if (ex != null) {
```

```
                throw new RuntimeException("Failed to upload file", ex);
            }
        });
    }
```

Verwenden Sie ein S3 TransferManager, um eine Datei in einen Bucket hochzuladen. Sehen Sie sich die vollständige Datei an und testen Sie sie.

```
import org.slf4j.Logger;
import org.slf4j.LoggerFactory;
import software.amazon.awssdk.transfer.s3.S3TransferManager;
import software.amazon.awssdk.transfer.s3.model.CompletedFileUpload;
import software.amazon.awssdk.transfer.s3.model.FileUpload;
import software.amazon.awssdk.transfer.s3.model.UploadFileRequest;
import software.amazon.awssdk.transfer.s3.progress.LoggingTransferListener;
import java.net.URI;
import java.net.URISyntaxException;
import java.net.URL;
import java.nio.file.Paths;
import java.util.UUID;

    public String uploadFile(S3TransferManager transferManager, String bucketName,
                             String key, URI filePathURI) {
        UploadFileRequest uploadFileRequest = UploadFileRequest.builder()
            .putObjectRequest(b -> b.bucket(bucketName).key(key))
            .source(Paths.get(filePathURI))
            .build();

        FileUpload fileUpload = transferManager.uploadFile(uploadFileRequest);

        CompletedFileUpload uploadResult = fileUpload.completionFuture().join();
        return uploadResult.response().eTag();
    }
```

Laden Sie ein Objekt mit einem S3Client in einen Bucket hoch und legen Sie Tags fest.

```
    /**
     * Puts tags on an Amazon S3 object.
     *
     * @param s3 An {@link S3Client} object that represents the Amazon S3 client.
     * @param bucketName The name of the Amazon S3 bucket.
```

```
     * @param objectKey The key of the Amazon S3 object.
     * @param objectPath The file path of the object to be uploaded.
     */
    public static void putS3ObjectTags(S3Client s3, String bucketName, String
objectKey, String objectPath) {
        try {
            Tag tag1 = Tag.builder()
                .key("Tag 1")
                .value("This is tag 1")
                .build();

            Tag tag2 = Tag.builder()
                .key("Tag 2")
                .value("This is tag 2")
                .build();

            List<Tag> tags = new ArrayList<>();
            tags.add(tag1);
            tags.add(tag2);

            Tagging allTags = Tagging.builder()
                .tagSet(tags)
                .build();

            PutObjectRequest putOb = PutObjectRequest.builder()
                .bucket(bucketName)
                .key(objectKey)
                .tagging(allTags)
                .build();

            s3.putObject(putOb, RequestBody.fromBytes(getObjectFile(objectPath)));

        } catch (S3Exception e) {
            System.err.println(e.getMessage());
            System.exit(1);
        }
    }

    /**
     * Updates the tags associated with an object in an Amazon S3 bucket.
     *
     * @param s3 an instance of the S3Client class, which is used to interact with
the Amazon S3 service
     * @param bucketName the name of the S3 bucket containing the object
```

```
     * @param objectKey the key (or name) of the object in the S3 bucket
     * @throws S3Exception if there is an error updating the object's tags
     */
    public static void updateObjectTags(S3Client s3, String bucketName, String
objectKey) {
        try {
            GetObjectTaggingRequest taggingRequest =
GetObjectTaggingRequest.builder()
                .bucket(bucketName)
                .key(objectKey)
                .build();

            GetObjectTaggingResponse getTaggingRes =
s3.getObjectTagging(taggingRequest);
            List<Tag> obTags = getTaggingRes.tagSet();
            for (Tag sinTag : obTags) {
                System.out.println("The tag key is: " + sinTag.key());
                System.out.println("The tag value is: " + sinTag.value());
            }

            // Replace the object's tags with two new tags.
            Tag tag3 = Tag.builder()
                .key("Tag 3")
                .value("This is tag 3")
                .build();

            Tag tag4 = Tag.builder()
                .key("Tag 4")
                .value("This is tag 4")
                .build();

            List<Tag> tags = new ArrayList<>();
            tags.add(tag3);
            tags.add(tag4);

            Tagging updatedTags = Tagging.builder()
                .tagSet(tags)
                .build();

            PutObjectTaggingRequest taggingRequest1 =
PutObjectTaggingRequest.builder()
                .bucket(bucketName)
                .key(objectKey)
                .tagging(updatedTags)
```

```
                .build();

            s3.putObjectTagging(taggingRequest1);
            GetObjectTaggingResponse getTaggingRes2 =
s3.getObjectTagging(taggingRequest);
            List<Tag> modTags = getTaggingRes2.tagSet();
            for (Tag sinTag : modTags) {
                System.out.println("The tag key is: " + sinTag.key());
                System.out.println("The tag value is: " + sinTag.value());
            }

        } catch (S3Exception e) {
            System.err.println(e.getMessage());
            System.exit(1);
        }
    }

    /**
     * Retrieves the contents of a file as a byte array.
     *
     * @param filePath the path of the file to be read
     * @return a byte array containing the contents of the file, or null if an error
occurs
     */
    private static byte[] getObjectFile(String filePath) {
        FileInputStream fileInputStream = null;
        byte[] bytesArray = null;

        try {
            File file = new File(filePath);
            bytesArray = new byte[(int) file.length()];
            fileInputStream = new FileInputStream(file);
            fileInputStream.read(bytesArray);

        } catch (IOException e) {
            e.printStackTrace();
        } finally {
            if (fileInputStream != null) {
                try {
                    fileInputStream.close();
                } catch (IOException e) {
                    e.printStackTrace();
                }
            }
```

```
        }

        return bytesArray;
    }
}
```

Laden Sie ein Objekt mit einem S3Client in einen Bucket hoch und legen Sie Metadaten fest.

```
import software.amazon.awssdk.core.sync.RequestBody;
import software.amazon.awssdk.regions.Region;
import software.amazon.awssdk.services.s3.S3Client;
import software.amazon.awssdk.services.s3.model.PutObjectRequest;
import software.amazon.awssdk.services.s3.model.S3Exception;

import java.io.File;
import java.util.HashMap;
import java.util.Map;

/**
 * Before running this Java V2 code example, set up your development
 * environment, including your credentials.
 * <p>
 * For more information, see the following documentation topic:
 * <p>
 * https://docs.aws.amazon.com/sdk-for-java/latest/developer-guide/get-started.html
 */
public class PutObjectMetadata {
    public static void main(String[] args) {
        final String USAGE = """

            Usage:
              <bucketName> <objectKey> <objectPath>\s

            Where:
              bucketName - The Amazon S3 bucket to upload an object into.
              objectKey - The object to upload (for example, book.pdf).
              objectPath - The path where the file is located (for example, C:/AWS/
book2.pdf).\s
            """;

        if (args.length != 3) {
```

```
            System.out.println(USAGE);
            System.exit(1);
        }

        String bucketName = args[0];
        String objectKey = args[1];
        String objectPath = args[2];
        System.out.println("Putting object " + objectKey + " into bucket " +
bucketName);
        System.out.println("  in bucket: " + bucketName);
        Region region = Region.US_EAST_1;
        S3Client s3 = S3Client.builder()
            .region(region)
            .build();

        putS3Object(s3, bucketName, objectKey, objectPath);
        s3.close();
    }

    /**
     * Uploads an object to an Amazon S3 bucket with metadata.
     *
     * @param s3 the S3Client object used to interact with the Amazon S3 service
     * @param bucketName the name of the S3 bucket to upload the object to
     * @param objectKey the name of the object to be uploaded
     * @param objectPath the local file path of the object to be uploaded
     */
    public static void putS3Object(S3Client s3, String bucketName, String objectKey,
String objectPath) {
        try {
            Map<String, String> metadata = new HashMap<>();
            metadata.put("author", "Mary Doe");
            metadata.put("version", "1.0.0.0");

            PutObjectRequest putOb = PutObjectRequest.builder()
                .bucket(bucketName)
                .key(objectKey)
                .metadata(metadata)
                .build();

            s3.putObject(putOb, RequestBody.fromFile(new File(objectPath)));
            System.out.println("Successfully placed " + objectKey + " into bucket "
+ bucketName);
```

```
        } catch (S3Exception e) {
            System.err.println(e.getMessage());
            System.exit(1);
        }
    }
}
```

Laden Sie ein Objekt mit einem S3Client in einen Bucket hoch und legen Sie einen Wert für die Objektaufbewahrung fest.

```
import software.amazon.awssdk.regions.Region;
import software.amazon.awssdk.services.s3.S3Client;
import software.amazon.awssdk.services.s3.model.PutObjectRetentionRequest;
import software.amazon.awssdk.services.s3.model.ObjectLockRetention;
import software.amazon.awssdk.services.s3.model.S3Exception;

import java.time.Instant;
import java.time.LocalDate;
import java.time.LocalDateTime;
import java.time.ZoneOffset;

/**
 * Before running this Java V2 code example, set up your development
 * environment, including your credentials.
 * <p>
 * For more information, see the following documentation topic:
 * <p>
 * https://docs.aws.amazon.com/sdk-for-java/latest/developer-guide/get-started.html
 */

public class PutObjectRetention {
    public static void main(String[] args) {
        final String usage = """

            Usage:
                <key> <bucketName>\s

            Where:
                key - The name of the object (for example, book.pdf).\s
                bucketName - The Amazon S3 bucket name that contains the object (for
 example, bucket1).\s
```

```
            """;

        if (args.length != 2) {
            System.out.println(usage);
            System.exit(1);
        }

        String key = args[0];
        String bucketName = args[1];
        Region region = Region.US_EAST_1;
        S3Client s3 = S3Client.builder()
            .region(region)
            .build();

        setRentionPeriod(s3, key, bucketName);
        s3.close();
    }

    /**
     * Sets the retention period for an object in an Amazon S3 bucket.
     *
     * @param s3     the S3Client object used to interact with the Amazon S3 service
     * @param key    the key (name) of the object in the S3 bucket
     * @param bucket the name of the S3 bucket where the object is stored
     *
     * @throws S3Exception if an error occurs while setting the object retention
period
     */
    public static void setRentionPeriod(S3Client s3, String key, String bucket) {
        try {
            LocalDate localDate = LocalDate.parse("2020-07-17");
            LocalDateTime localDateTime = localDate.atStartOfDay();
            Instant instant = localDateTime.toInstant(ZoneOffset.UTC);

            ObjectLockRetention lockRetention = ObjectLockRetention.builder()
                .mode("COMPLIANCE")
                .retainUntilDate(instant)
                .build();

            PutObjectRetentionRequest retentionRequest =
PutObjectRetentionRequest.builder()
                .bucket(bucket)
                .key(key)
                .bypassGovernanceRetention(true)
```

```
                .retention(lockRetention)
                .build();

            // To set Retention on an object, the Amazon S3 bucket must support
 object
            // locking, otherwise an exception is thrown.
            s3.putObjectRetention(retentionRequest);
            System.out.print("An object retention configuration was successfully
 placed on the object");

        } catch (S3Exception e) {
            System.err.println(e.awsErrorDetails().errorMessage());
            System.exit(1);
        }
    }
}
```

- Einzelheiten zur API finden Sie PutObjectunter AWS SDK for Java 2.x API-Referenz.

`PutObjectLegalHold`

Das folgende Codebeispiel zeigt die Verwendung`PutObjectLegalHold`.

SDK für Java 2.x

> **Note**
>
> Es gibt noch mehr dazu GitHub. Hier finden Sie das vollständige Beispiel und erfahren, wie Sie das AWS -Code-Beispiel- einrichten und ausführen.

```
    // Set or modify a legal hold on an object in an S3 bucket.
    public void modifyObjectLegalHold(String bucketName, String objectKey, boolean
 legalHoldOn) {
        ObjectLockLegalHold legalHold ;
        if (legalHoldOn) {
            legalHold = ObjectLockLegalHold.builder()
                .status(ObjectLockLegalHoldStatus.ON)
                .build();
        } else {
```

```
            legalHold = ObjectLockLegalHold.builder()
                .status(ObjectLockLegalHoldStatus.OFF)
                .build();
        }

        PutObjectLegalHoldRequest legalHoldRequest =
PutObjectLegalHoldRequest.builder()
            .bucket(bucketName)
            .key(objectKey)
            .legalHold(legalHold)
            .build();

        getClient().putObjectLegalHold(legalHoldRequest) ;
        System.out.println("Modified legal hold for "+ objectKey +" in "+bucketName
+".");
    }
```

- Einzelheiten zur API finden Sie PutObjectLegalHoldin der AWS SDK for Java 2.x API-Referenz.

`PutObjectLockConfiguration`

Das folgende Codebeispiel zeigt die Verwendung`PutObjectLockConfiguration`.

SDK für Java 2.x

> **Note**
>
> Es gibt noch mehr dazu GitHub. Hier finden Sie das vollständige Beispiel und erfahren, wie Sie das AWS -Code-Beispiel- einrichten und ausführen.

Legen Sie die Object-Lock-Konfiguration eines Buckets fest.

```
    // Enable object lock on an existing bucket.
    public void enableObjectLockOnBucket(String bucketName) {
        try {
            VersioningConfiguration versioningConfiguration =
VersioningConfiguration.builder()
                .status(BucketVersioningStatus.ENABLED)
                .build();
```

```
            PutBucketVersioningRequest putBucketVersioningRequest =
PutBucketVersioningRequest.builder()
                .bucket(bucketName)
                .versioningConfiguration(versioningConfiguration)
                .build();

            // Enable versioning on the bucket.
            getClient().putBucketVersioning(putBucketVersioningRequest);
            PutObjectLockConfigurationRequest request =
PutObjectLockConfigurationRequest.builder()
                .bucket(bucketName)
                .objectLockConfiguration(ObjectLockConfiguration.builder()
                    .objectLockEnabled(ObjectLockEnabled.ENABLED)
                    .build())
                .build();

            getClient().putObjectLockConfiguration(request);
            System.out.println("Successfully enabled object lock on "+bucketName);

        } catch (S3Exception ex) {
            System.out.println("Error modifying object lock: '" + ex.getMessage() +
"'");
        }
    }
```

Legen Sie die Standardaufbewahrungsfrist für einen Bucket fest.

```
    // Set or modify a retention period on an S3 bucket.
    public void modifyBucketDefaultRetention(String bucketName) {
        VersioningConfiguration versioningConfiguration =
VersioningConfiguration.builder()
            .mfaDelete(MFADelete.DISABLED)
            .status(BucketVersioningStatus.ENABLED)
            .build();

        PutBucketVersioningRequest versioningRequest =
PutBucketVersioningRequest.builder()
            .bucket(bucketName)
            .versioningConfiguration(versioningConfiguration)
            .build();

        getClient().putBucketVersioning(versioningRequest);
```

```
        DefaultRetention rention = DefaultRetention.builder()
            .days(1)
            .mode(ObjectLockRetentionMode.GOVERNANCE)
            .build();

        ObjectLockRule lockRule = ObjectLockRule.builder()
            .defaultRetention(rention)
            .build();

        ObjectLockConfiguration objectLockConfiguration =
ObjectLockConfiguration.builder()
            .objectLockEnabled(ObjectLockEnabled.ENABLED)
            .rule(lockRule)
            .build();

        PutObjectLockConfigurationRequest putObjectLockConfigurationRequest =
PutObjectLockConfigurationRequest.builder()
            .bucket(bucketName)
            .objectLockConfiguration(objectLockConfiguration)
            .build();

        getClient().putObjectLockConfiguration(putObjectLockConfigurationRequest) ;
        System.out.println("Added a default retention to bucket "+bucketName +".");
    }
```

- Einzelheiten zur API finden Sie PutObjectLockConfigurationin der AWS SDK for Java 2.x API-Referenz.

`PutObjectRetention`

Das folgende Codebeispiel zeigt die Verwendung`PutObjectRetention`.

SDK für Java 2.x

> **Note**
>
> Es gibt noch mehr dazu GitHub. Hier finden Sie das vollständige Beispiel und erfahren, wie Sie das AWS -Code-Beispiel- einrichten und ausführen.

```
    // Set or modify a retention period on an object in an S3 bucket.
    public void modifyObjectRetentionPeriod(String bucketName, String objectKey) {
        // Calculate the instant one day from now.
        Instant futureInstant = Instant.now().plus(1, ChronoUnit.DAYS);

        // Convert the Instant to a ZonedDateTime object with a specific time zone.
        ZonedDateTime zonedDateTime = futureInstant.atZone(ZoneId.systemDefault());

        // Define a formatter for human-readable output.
        DateTimeFormatter formatter = DateTimeFormatter.ofPattern("yyyy-MM-dd
HH:mm:ss");

        // Format the ZonedDateTime object to a human-readable date string.
        String humanReadableDate = formatter.format(zonedDateTime);

        // Print the formatted date string.
        System.out.println("Formatted Date: " + humanReadableDate);
        ObjectLockRetention retention = ObjectLockRetention.builder()
            .mode(ObjectLockRetentionMode.GOVERNANCE)
            .retainUntilDate(futureInstant)
            .build();

        PutObjectRetentionRequest retentionRequest =
PutObjectRetentionRequest.builder()
            .bucket(bucketName)
            .key(objectKey)
            .retention(retention)
            .build();

        getClient().putObjectRetention(retentionRequest);
        System.out.println("Set retention for "+objectKey +" in " +bucketName +"
until "+ humanReadableDate +".");
    }
```

- Einzelheiten zur API finden Sie PutObjectRetentionin der AWS SDK for Java 2.x API-Referenz.

`RestoreObject`

Das folgende Codebeispiel zeigt die Verwendung`RestoreObject`.

SDK für Java 2.x

> **Note**
>
> Es gibt noch mehr dazu GitHub. Hier finden Sie das vollständige Beispiel und erfahren, wie Sie das AWS -Code-Beispiel- einrichten und ausführen.

```
import software.amazon.awssdk.regions.Region;
import software.amazon.awssdk.services.s3.S3Client;
import software.amazon.awssdk.services.s3.model.RestoreRequest;
import software.amazon.awssdk.services.s3.model.GlacierJobParameters;
import software.amazon.awssdk.services.s3.model.RestoreObjectRequest;
import software.amazon.awssdk.services.s3.model.S3Exception;
import software.amazon.awssdk.services.s3.model.Tier;

/*
 *  For more information about restoring an object, see "Restoring an archived
 object" at
 *  https://docs.aws.amazon.com/AmazonS3/latest/userguide/restoring-objects.html
 *
 *  Before running this Java V2 code example, set up your development environment,
 including your credentials.
 *
 *  For more information, see the following documentation topic:
 *
 *  https://docs.aws.amazon.com/sdk-for-java/latest/developer-guide/get-started.html
 */
public class RestoreObject {
    public static void main(String[] args) {
        final String usage = """

            Usage:
                <bucketName> <keyName> <expectedBucketOwner>

            Where:
                bucketName - The Amazon S3 bucket name.\s
                keyName - The key name of an object with a Storage class value of
 Glacier.\s
                expectedBucketOwner - The account that owns the bucket (you can
 obtain this value from the AWS Management Console).\s
```

```
            """;

        if (args.length != 3) {
            System.out.println(usage);
            System.exit(1);
        }

        String bucketName = args[0];
        String keyName = args[1];
        String expectedBucketOwner = args[2];
        Region region = Region.US_EAST_1;
        S3Client s3 = S3Client.builder()
            .region(region)
            .build();

        restoreS3Object(s3, bucketName, keyName, expectedBucketOwner);
        s3.close();
    }

    /**
     * Restores an S3 object from the Glacier storage class.
     *
     * @param s3                   an instance of the {@link S3Client} to be used
for interacting with Amazon S3
     * @param bucketName           the name of the S3 bucket where the object is
stored
     * @param keyName              the key (object name) of the S3 object to be
restored
     * @param expectedBucketOwner  the AWS account ID of the expected bucket owner
     */
    public static void restoreS3Object(S3Client s3, String bucketName, String
keyName, String expectedBucketOwner) {
        try {
            RestoreRequest restoreRequest = RestoreRequest.builder()
                .days(10)

.glacierJobParameters(GlacierJobParameters.builder().tier(Tier.STANDARD).build())
                .build();

            RestoreObjectRequest objectRequest = RestoreObjectRequest.builder()
                .expectedBucketOwner(expectedBucketOwner)
                .bucket(bucketName)
                .key(keyName)
                .restoreRequest(restoreRequest)
```

```
                .build();

            s3.restoreObject(objectRequest);

        } catch (S3Exception e) {
            System.err.println(e.awsErrorDetails().errorMessage());
            System.exit(1);
        }
    }
}
```

- Einzelheiten zur API finden Sie RestoreObjectin der AWS SDK for Java 2.x API-Referenz.

`SelectObjectContent`

Das folgende Codebeispiel zeigt die Verwendung`SelectObjectContent`.

SDK für Java 2.x

> **Note**
>
> Es gibt noch mehr dazu GitHub. Hier finden Sie das vollständige Beispiel und erfahren, wie Sie das AWS -Code-Beispiel- einrichten und ausführen.

Das folgende Beispiel zeigt eine Abfrage mit einem JSON-Objekt. Das vollständige Beispiel zeigt auch die Verwendung eines CSV-Objekts.

```
import org.slf4j.Logger;
import org.slf4j.LoggerFactory;
import software.amazon.awssdk.core.async.AsyncRequestBody;
import software.amazon.awssdk.core.async.BlockingInputStreamAsyncRequestBody;
import software.amazon.awssdk.core.exception.SdkException;
import software.amazon.awssdk.services.s3.S3AsyncClient;
import software.amazon.awssdk.services.s3.model.CSVInput;
import software.amazon.awssdk.services.s3.model.CSVOutput;
import software.amazon.awssdk.services.s3.model.CompressionType;
import software.amazon.awssdk.services.s3.model.ExpressionType;
import software.amazon.awssdk.services.s3.model.FileHeaderInfo;
import software.amazon.awssdk.services.s3.model.InputSerialization;
```

```
import software.amazon.awssdk.services.s3.model.JSONInput;
import software.amazon.awssdk.services.s3.model.JSONOutput;
import software.amazon.awssdk.services.s3.model.JSONType;
import software.amazon.awssdk.services.s3.model.ObjectIdentifier;
import software.amazon.awssdk.services.s3.model.OutputSerialization;
import software.amazon.awssdk.services.s3.model.Progress;
import software.amazon.awssdk.services.s3.model.PutObjectResponse;
import software.amazon.awssdk.services.s3.model.SelectObjectContentRequest;
import software.amazon.awssdk.services.s3.model.SelectObjectContentResponseHandler;
import software.amazon.awssdk.services.s3.model.Stats;

import java.io.IOException;
import java.net.URL;
import java.util.ArrayList;
import java.util.List;
import java.util.UUID;
import java.util.concurrent.CompletableFuture;

public class SelectObjectContentExample {
    static final Logger logger =
 LoggerFactory.getLogger(SelectObjectContentExample.class);
    static final String BUCKET_NAME = "amzn-s3-demo-bucket-" + UUID.randomUUID();
    static final S3AsyncClient s3AsyncClient = S3AsyncClient.create();
    static String FILE_CSV = "csv";
    static String FILE_JSON = "json";
    static String URL_CSV = "https://raw.githubusercontent.com/mledoze/countries/
master/dist/countries.csv";
    static String URL_JSON = "https://raw.githubusercontent.com/mledoze/countries/
master/dist/countries.json";

    public static void main(String[] args) {
        SelectObjectContentExample selectObjectContentExample = new
 SelectObjectContentExample();
        try {
            SelectObjectContentExample.setUp();
            selectObjectContentExample.runSelectObjectContentMethodForJSON();
            selectObjectContentExample.runSelectObjectContentMethodForCSV();
        } catch (SdkException e) {
            logger.error(e.getMessage(), e);
            System.exit(1);
        } finally {
            SelectObjectContentExample.tearDown();
        }
    }
```

```
   EventStreamInfo runSelectObjectContentMethodForJSON() {
       // Set up request parameters.
       final String queryExpression = "select * from s3object[*][*] c where c.area
< 350000";
       final String fileType = FILE_JSON;

       InputSerialization inputSerialization = InputSerialization.builder()
               .json(JSONInput.builder().type(JSONType.DOCUMENT).build())
               .compressionType(CompressionType.NONE)
               .build();

       OutputSerialization outputSerialization = OutputSerialization.builder()
               .json(JSONOutput.builder().recordDelimiter(null).build())
               .build();

       // Build the SelectObjectContentRequest.
       SelectObjectContentRequest select = SelectObjectContentRequest.builder()
               .bucket(BUCKET_NAME)
               .key(FILE_JSON)
               .expression(queryExpression)
               .expressionType(ExpressionType.SQL)
               .inputSerialization(inputSerialization)
               .outputSerialization(outputSerialization)
               .build();

       EventStreamInfo eventStreamInfo = new EventStreamInfo();
       // Call the selectObjectContent method with the request and a response
handler.
       // Supply an EventStreamInfo object to the response handler to gather
records and information from the response.
       s3AsyncClient.selectObjectContent(select,
buildResponseHandler(eventStreamInfo)).join();

       // Log out information gathered while processing the response stream.
       long recordCount = eventStreamInfo.getRecords().stream().mapToInt(record ->
               record.split("\n").length
       ).sum();
       logger.info("Total records {}: {}", fileType, recordCount);
       logger.info("Visitor onRecords for fileType {} called {} times", fileType,
eventStreamInfo.getCountOnRecordsCalled());
       logger.info("Visitor onStats for fileType {}, {}", fileType,
eventStreamInfo.getStats());
```

```
        logger.info("Visitor onContinuations for fileType {}, {}", fileType,
 eventStreamInfo.getCountContinuationEvents());
        return eventStreamInfo;
    }

    static SelectObjectContentResponseHandler buildResponseHandler(EventStreamInfo
 eventStreamInfo) {
        // Use a Visitor to process the response stream. This visitor logs
 information and gathers details while processing.
        final SelectObjectContentResponseHandler.Visitor visitor =
 SelectObjectContentResponseHandler.Visitor.builder()
                .onRecords(r -> {
                    logger.info("Record event received.");
                    eventStreamInfo.addRecord(r.payload().asUtf8String());
                    eventStreamInfo.incrementOnRecordsCalled();
                })
                .onCont(ce -> {
                    logger.info("Continuation event received.");
                    eventStreamInfo.incrementContinuationEvents();
                })
                .onProgress(pe -> {
                    Progress progress = pe.details();
                    logger.info("Progress event received:\n bytesScanned:
{}\nbytesProcessed: {}\nbytesReturned:{}",
                            progress.bytesScanned(),
                            progress.bytesProcessed(),
                            progress.bytesReturned());
                })
                .onEnd(ee -> logger.info("End event received."))
                .onStats(se -> {
                    logger.info("Stats event received.");
                    eventStreamInfo.addStats(se.details());
                })
                .build();

        // Build the SelectObjectContentResponseHandler with the visitor that
 processes the stream.
        return SelectObjectContentResponseHandler.builder()
                .subscriber(visitor).build();
    }

    // The EventStreamInfo class is used to store information gathered while
 processing the response stream.
    static class EventStreamInfo {
```

```
        private final List<String> records = new ArrayList<>();
        private Integer countOnRecordsCalled = 0;
        private Integer countContinuationEvents = 0;
        private Stats stats;

        void incrementOnRecordsCalled() {
            countOnRecordsCalled++;
        }

        void incrementContinuationEvents() {
            countContinuationEvents++;
        }

        void addRecord(String record) {
            records.add(record);
        }

        void addStats(Stats stats) {
            this.stats = stats;
        }

        public List<String> getRecords() {
            return records;
        }

        public Integer getCountOnRecordsCalled() {
            return countOnRecordsCalled;
        }

        public Integer getCountContinuationEvents() {
            return countContinuationEvents;
        }

        public Stats getStats() {
            return stats;
        }
    }
```

- Einzelheiten zur API finden Sie SelectObjectContentin der AWS SDK for Java 2.x API-Referenz.

UploadPartCopy

Das folgende Codebeispiel zeigt die VerwendungUploadPartCopy.

SDK für Java 2.x

> **Note**
>
> Es gibt noch mehr dazu GitHub. Hier finden Sie das vollständige Beispiel und erfahren, wie Sie das AWS -Code-Beispiel- einrichten und ausführen.

```
   public CompletableFuture<String> performMultiCopy(String toBucket, String
bucketName, String key) {
       CreateMultipartUploadRequest createMultipartUploadRequest =
CreateMultipartUploadRequest.builder()
           .bucket(toBucket)
           .key(key)
           .build();

       getAsyncClient().createMultipartUpload(createMultipartUploadRequest)
           .thenApply(createMultipartUploadResponse -> {
               String uploadId = createMultipartUploadResponse.uploadId();
               System.out.println("Upload ID: " + uploadId);

               UploadPartCopyRequest uploadPartCopyRequest =
UploadPartCopyRequest.builder()
                   .sourceBucket(bucketName)
                   .destinationBucket(toBucket)
                   .sourceKey(key)
                   .destinationKey(key)
                   .uploadId(uploadId)  // Use the valid uploadId.
                   .partNumber(1)  // Ensure the part number is correct.
                   .copySourceRange("bytes=0-1023")  // Adjust range as needed
                   .build();

               return getAsyncClient().uploadPartCopy(uploadPartCopyRequest);
           })
           .thenCompose(uploadPartCopyFuture -> uploadPartCopyFuture)
           .whenComplete((uploadPartCopyResponse, exception) -> {
               if (exception != null) {
                   // Handle any exceptions.
```

```
                    logger.error("Error during upload part copy: " +
 exception.getMessage());
                } else {
                    // Successfully completed the upload part copy.
                    System.out.println("Upload Part Copy completed successfully.
 ETag: " + uploadPartCopyResponse.copyPartResult().eTag());
                }
            });
        return null;
    }
```

- Einzelheiten zur API finden Sie UploadPartCopyin der AWS SDK for Java 2.x API-Referenz.

Szenarien

Prüfen, ob ein Bucket vorhanden ist

Das folgende Codebeispiel zeigt, wie Sie überprüfen, ob ein Bucket vorhanden ist.

SDK für Java 2.x

> **Note**
>
> Es gibt noch mehr dazu GitHub. Hier finden Sie das vollständige Beispiel und erfahren, wie Sie das AWS -Code-Beispiel- einrichten und ausführen.

Sie können die folgende `doesBucketExists` Methode als Ersatz für die SDK for Java V1 AmazonS3Client# doesBucketExist V2 (String) -Methode verwenden.

```
import org.slf4j.Logger;
import org.slf4j.LoggerFactory;
import software.amazon.awssdk.awscore.exception.AwsServiceException;
import software.amazon.awssdk.http.HttpStatusCode;
import software.amazon.awssdk.services.s3.S3Client;
import software.amazon.awssdk.utils.Validate;

public class DoesBucketExist {
    private static final Logger logger =
 LoggerFactory.getLogger(DoesBucketExist.class);
```

```
    public static void main(String[] args) {
        DoesBucketExist doesBucketExist = new DoesBucketExist();

        final S3Client s3SyncClient = S3Client.builder().build();
        final String bucketName = "amzn-s3-demo-bucket"; // Change to the bucket
 name that you want to check.

        boolean exists = doesBucketExist.doesBucketExist(bucketName, s3SyncClient);
        logger.info("Bucket exists: {}", exists);
    }

    /**
     * Checks if the specified bucket exists. Amazon S3 buckets are named in a
 global namespace; use this method to
     * determine if a specified bucket name already exists, and therefore can't be
 used to create a new bucket.
     * <p>
     * Internally this method uses the <a
     * href="https://sdk.amazonaws.com/java/api/latest/software/amazon/awssdk/
services/s3/
S3Client.html#getBucketAcl(java.util.function.Consumer)">S3Client.getBucketAcl(String)</
a>
     * operation to determine whether the bucket exists.
     * <p>
     * This method is equivalent to the AWS SDK for Java V1's <a
     * href="https://docs.aws.amazon.com/AWSJavaSDK/latest/javadoc/
com/amazonaws/services/s3/AmazonS3Client.html#doesBucketExistV2-
java.lang.String-">AmazonS3Client#doesBucketExistV2(String)</a>.
     *
     * @param bucketName   The name of the bucket to check.
     * @param s3SyncClient An <code>S3Client</code> instance. The method checks for
 the bucket in the AWS Region
     *                     configured on the instance.
     * @return The value true if the specified bucket exists in Amazon S3; the value
 false if there is no bucket in
     *         Amazon S3 with that name.
     */
    public boolean doesBucketExist(String bucketName, S3Client s3SyncClient) {
        try {
            Validate.notEmpty(bucketName, "The bucket name must not be null or an
 empty string.", "");
            s3SyncClient.getBucketAcl(r -> r.bucket(bucketName));
            return true;
```

```
        } catch (AwsServiceException ase) {
            // A redirect error or an AccessDenied exception means the bucket exists
 but it's not in this region
            // or we don't have permissions to it.
            if ((ase.statusCode() == HttpStatusCode.MOVED_PERMANENTLY) ||
 "AccessDenied".equals(ase.awsErrorDetails().errorCode())) {
                return true;
            }
            if (ase.statusCode() == HttpStatusCode.NOT_FOUND) {
                return false;
            }
            throw ase;
        }
    }
}
```

- Einzelheiten zur API finden Sie unter GetBucketAclAPI-Referenz.AWS SDK for Java 2.x

Eine vorsignierte URL erstellen

Das folgende Codebeispiel veranschaulicht, wie Sie eine vorsignierte URL für Amazon S3 erstellen und ein Objekt hochladen.

SDK für Java 2.x

> **Note**
>
> Es gibt noch mehr dazu GitHub. Hier finden Sie das vollständige Beispiel und erfahren, wie Sie das AWS -Code-Beispiel- einrichten und ausführen.

Im Folgenden finden Sie drei Beispiele dafür, wie Sie vorsignierte Clientbibliotheken erstellen URLs und URLs mit ihnen verwenden können:

- Eine HTTP-GET-Anfrage, die die URL mit drei HTTP-Clientbibliotheken verwendet
- Eine HTTP-GET-Anfrage mit Metadaten in den Headern, die die URL mit drei HTTP-Clientbibliotheken verwendet
- Eine HTTP-PUT-Anfrage mit Abfrageparametern, die die URL mit einer HTTP-Clientbibliothek verwendet

Generieren Sie eine vorsignierte URL für ein Objekt und laden Sie sie dann herunter (GET-Anfrage).

Importe.

```
import com.example.s3.util.PresignUrlUtils;
import org.slf4j.Logger;
import software.amazon.awssdk.http.HttpExecuteRequest;
import software.amazon.awssdk.http.HttpExecuteResponse;
import software.amazon.awssdk.http.SdkHttpClient;
import software.amazon.awssdk.http.SdkHttpMethod;
import software.amazon.awssdk.http.SdkHttpRequest;
import software.amazon.awssdk.http.apache.ApacheHttpClient;
import software.amazon.awssdk.services.s3.S3Client;
import software.amazon.awssdk.services.s3.model.GetObjectRequest;
import software.amazon.awssdk.services.s3.model.S3Exception;
import software.amazon.awssdk.services.s3.presigner.S3Presigner;
import software.amazon.awssdk.services.s3.presigner.model.GetObjectPresignRequest;
import software.amazon.awssdk.services.s3.presigner.model.PresignedGetObjectRequest;
import software.amazon.awssdk.utils.IoUtils;

import java.io.ByteArrayOutputStream;
import java.io.File;
import java.io.IOException;
import java.io.InputStream;
import java.net.HttpURLConnection;
import java.net.URISyntaxException;
import java.net.URL;
import java.net.http.HttpClient;
import java.net.http.HttpRequest;
import java.net.http.HttpResponse;
import java.nio.file.Paths;
import java.time.Duration;
import java.util.UUID;
```

Generieren Sie die URL.

```
    /* Create a pre-signed URL to download an object in a subsequent GET request. */
    public String createPresignedGetUrl(String bucketName, String keyName) {
        try (S3Presigner presigner = S3Presigner.create()) {

            GetObjectRequest objectRequest = GetObjectRequest.builder()
```

```
                    .bucket(bucketName)
                    .key(keyName)
                    .build();

            GetObjectPresignRequest presignRequest =
GetObjectPresignRequest.builder()
                    .signatureDuration(Duration.ofMinutes(10))  // The URL will
expire in 10 minutes.
                    .getObjectRequest(objectRequest)
                    .build();

            PresignedGetObjectRequest presignedRequest =
presigner.presignGetObject(presignRequest);
            logger.info("Presigned URL: [{}]", presignedRequest.url().toString());
            logger.info("HTTP method: [{}]",
presignedRequest.httpRequest().method());

            return presignedRequest.url().toExternalForm();
        }
    }
```

Laden Sie das Objekt herunter, indem Sie einen der folgenden drei Ansätze verwenden.

Verwenden Sie die JDK-Klasse `HttpURLConnection` (seit v1.1), um den Download durchzuführen.

```
    /* Use the JDK HttpURLConnection (since v1.1) class to do the download. */
    public byte[] useHttpUrlConnectionToGet(String presignedUrlString) {
        ByteArrayOutputStream byteArrayOutputStream = new
ByteArrayOutputStream(); // Capture the response body to a byte array.

        try {
            URL presignedUrl = new URL(presignedUrlString);
            HttpURLConnection connection = (HttpURLConnection)
presignedUrl.openConnection();
            connection.setRequestMethod("GET");
            // Download the result of executing the request.
            try (InputStream content = connection.getInputStream()) {
                IoUtils.copy(content, byteArrayOutputStream);
            }
            logger.info("HTTP response code is " + connection.getResponseCode());
```

```
        } catch (S3Exception | IOException e) {
            logger.error(e.getMessage(), e);
        }
        return byteArrayOutputStream.toByteArray();
    }
```

Verwenden Sie die JDK-Klasse `HttpClient` (seit v11), um den Download durchzuführen.

```
    /* Use the JDK HttpClient (since v11) class to do the download. */
    public byte[] useHttpClientToGet(String presignedUrlString) {
        ByteArrayOutputStream byteArrayOutputStream = new
 ByteArrayOutputStream(); // Capture the response body to a byte array.

        HttpRequest.Builder requestBuilder = HttpRequest.newBuilder();
        HttpClient httpClient = HttpClient.newHttpClient();
        try {
            URL presignedUrl = new URL(presignedUrlString);
            HttpResponse<InputStream> response = httpClient.send(requestBuilder
                            .uri(presignedUrl.toURI())
                            .GET()
                            .build(),
                    HttpResponse.BodyHandlers.ofInputStream());

            IoUtils.copy(response.body(), byteArrayOutputStream);

            logger.info("HTTP response code is " + response.statusCode());

        } catch (URISyntaxException | InterruptedException | IOException e) {
            logger.error(e.getMessage(), e);
        }
        return byteArrayOutputStream.toByteArray();
    }
```

Verwenden Sie die `SdkHttpClient` Klasse AWS SDK for Java, um den Download durchzuführen.

```
    /* Use the AWS SDK for Java SdkHttpClient class to do the download. */
    public byte[] useSdkHttpClientToGet(String presignedUrlString) {

        ByteArrayOutputStream byteArrayOutputStream = new
 ByteArrayOutputStream(); // Capture the response body to a byte array.
```

```
        try {
            URL presignedUrl = new URL(presignedUrlString);
            SdkHttpRequest request = SdkHttpRequest.builder()
                    .method(SdkHttpMethod.GET)
                    .uri(presignedUrl.toURI())
                    .build();

            HttpExecuteRequest executeRequest = HttpExecuteRequest.builder()
                    .request(request)
                    .build();

            try (SdkHttpClient sdkHttpClient = ApacheHttpClient.create()) {
                HttpExecuteResponse response =
 sdkHttpClient.prepareRequest(executeRequest).call();
                response.responseBody().ifPresentOrElse(
                        abortableInputStream -> {
                            try {
                                IoUtils.copy(abortableInputStream,
 byteArrayOutputStream);
                            } catch (IOException e) {
                                throw new RuntimeException(e);
                            }
                        },
                        () -> logger.error("No response body."));

                logger.info("HTTP Response code is {}",
 response.httpResponse().statusCode());
            }
        } catch (URISyntaxException | IOException e) {
            logger.error(e.getMessage(), e);
        }
        return byteArrayOutputStream.toByteArray();
    }
```

Generieren Sie eine vorsignierte URL mit Metadaten in den Headern für einen Upload und laden Sie dann eine Datei hoch (PUT-Anfrage).

Importe.

```
import com.example.s3.util.PresignUrlUtils;
import org.slf4j.Logger;
import software.amazon.awssdk.core.internal.sync.FileContentStreamProvider;
```

```
import software.amazon.awssdk.http.HttpExecuteRequest;
import software.amazon.awssdk.http.HttpExecuteResponse;
import software.amazon.awssdk.http.SdkHttpClient;
import software.amazon.awssdk.http.SdkHttpMethod;
import software.amazon.awssdk.http.SdkHttpRequest;
import software.amazon.awssdk.http.apache.ApacheHttpClient;
import software.amazon.awssdk.services.s3.S3Client;
import software.amazon.awssdk.services.s3.model.PutObjectRequest;
import software.amazon.awssdk.services.s3.model.S3Exception;
import software.amazon.awssdk.services.s3.presigner.S3Presigner;
import software.amazon.awssdk.services.s3.presigner.model.PresignedPutObjectRequest;
import software.amazon.awssdk.services.s3.presigner.model.PutObjectPresignRequest;

import java.io.File;
import java.io.IOException;
import java.io.OutputStream;
import java.io.RandomAccessFile;
import java.net.HttpURLConnection;
import java.net.URISyntaxException;
import java.net.URL;
import java.net.http.HttpClient;
import java.net.http.HttpRequest;
import java.net.http.HttpResponse;
import java.nio.ByteBuffer;
import java.nio.channels.FileChannel;
import java.nio.file.Path;
import java.nio.file.Paths;
import java.time.Duration;
import java.util.Map;
import java.util.UUID;
```

Generieren Sie die URL.

```
    /* Create a presigned URL to use in a subsequent PUT request */
    public String createPresignedUrl(String bucketName, String keyName, Map<String,
 String> metadata) {
        try (S3Presigner presigner = S3Presigner.create()) {

            PutObjectRequest objectRequest = PutObjectRequest.builder()
                    .bucket(bucketName)
                    .key(keyName)
                    .metadata(metadata)
```

```
                    .build();

            PutObjectPresignRequest presignRequest =
PutObjectPresignRequest.builder()
                    .signatureDuration(Duration.ofMinutes(10))  // The URL expires
in 10 minutes.
                    .putObjectRequest(objectRequest)
                    .build();


            PresignedPutObjectRequest presignedRequest =
presigner.presignPutObject(presignRequest);
            String myURL = presignedRequest.url().toString();
            logger.info("Presigned URL to upload a file to: [{}]", myURL);
            logger.info("HTTP method: [{}]",
presignedRequest.httpRequest().method());

            return presignedRequest.url().toExternalForm();
        }
    }
```

Laden Sie ein Dateiobjekt herunter, indem Sie einen der folgenden drei Ansätze verwenden.

Verwenden Sie die JDK-Klasse `HttpURLConnection` (seit v1.1), um den Upload durchzuführen.

```
    /* Use the JDK HttpURLConnection (since v1.1) class to do the upload. */
    public void useHttpUrlConnectionToPut(String presignedUrlString, File fileToPut,
Map<String, String> metadata) {
        logger.info("Begin [{}] upload", fileToPut.toString());
        try {
            URL presignedUrl = new URL(presignedUrlString);
            HttpURLConnection connection = (HttpURLConnection)
presignedUrl.openConnection();
            connection.setDoOutput(true);
            metadata.forEach((k, v) -> connection.setRequestProperty("x-amz-meta-" +
k, v));
            connection.setRequestMethod("PUT");
            OutputStream out = connection.getOutputStream();

            try (RandomAccessFile file = new RandomAccessFile(fileToPut, "r");
                 FileChannel inChannel = file.getChannel()) {
                ByteBuffer buffer = ByteBuffer.allocate(8192); //Buffer size is 8k
```

```
                while (inChannel.read(buffer) > 0) {
                    buffer.flip();
                    for (int i = 0; i < buffer.limit(); i++) {
                        out.write(buffer.get());
                    }
                    buffer.clear();
                }
            } catch (IOException e) {
                logger.error(e.getMessage(), e);
            }

            out.close();
            connection.getResponseCode();
            logger.info("HTTP response code is " + connection.getResponseCode());

        } catch (S3Exception | IOException e) {
            logger.error(e.getMessage(), e);
        }
    }
```

Verwenden Sie die JDK-Klasse `HttpClient` (seit v11), um den Upload durchzuführen.

```
    /* Use the JDK HttpClient (since v11) class to do the upload. */
    public void useHttpClientToPut(String presignedUrlString, File fileToPut,
 Map<String, String> metadata) {
        logger.info("Begin [{}] upload", fileToPut.toString());

        HttpRequest.Builder requestBuilder = HttpRequest.newBuilder();
        metadata.forEach((k, v) -> requestBuilder.header("x-amz-meta-" + k, v));

        HttpClient httpClient = HttpClient.newHttpClient();
        try {
            final HttpResponse<Void> response = httpClient.send(requestBuilder
                            .uri(new URL(presignedUrlString).toURI())

 .PUT(HttpRequest.BodyPublishers.ofFile(Path.of(fileToPut.toURI())))
                            .build(),
                    HttpResponse.BodyHandlers.discarding());

            logger.info("HTTP response code is " + response.statusCode());

        } catch (URISyntaxException | InterruptedException | IOException e) {
```

```
            logger.error(e.getMessage(), e);
        }
    }
```

Verwenden Sie die `SdkHttpClient` Klasse AWS for Java V2, um den Upload durchzuführen.

```
    /* Use the AWS SDK for Java V2 SdkHttpClient class to do the upload. */
    public void useSdkHttpClientToPut(String presignedUrlString, File fileToPut,
Map<String, String> metadata) {
        logger.info("Begin [{}] upload", fileToPut.toString());

        try {
            URL presignedUrl = new URL(presignedUrlString);

            SdkHttpRequest.Builder requestBuilder = SdkHttpRequest.builder()
                    .method(SdkHttpMethod.PUT)
                    .uri(presignedUrl.toURI());
            // Add headers
            metadata.forEach((k, v) -> requestBuilder.putHeader("x-amz-meta-" + k,
v));
            // Finish building the request.
            SdkHttpRequest request = requestBuilder.build();

            HttpExecuteRequest executeRequest = HttpExecuteRequest.builder()
                    .request(request)
                    .contentStreamProvider(new
FileContentStreamProvider(fileToPut.toPath()))
                    .build();

            try (SdkHttpClient sdkHttpClient = ApacheHttpClient.create()) {
                HttpExecuteResponse response =
sdkHttpClient.prepareRequest(executeRequest).call();
                logger.info("Response code: {}",
response.httpResponse().statusCode());
            }
        } catch (URISyntaxException | IOException e) {
            logger.error(e.getMessage(), e);
        }
    }
```

Generieren Sie eine vorsignierte URL mit Abfrageparametern für einen Upload und laden Sie dann eine Datei hoch (PUT-Anfrage).

Importe.

```
import com.example.s3.util.PresignUrlUtils;
import org.slf4j.Logger;
import software.amazon.awssdk.awscore.AwsRequestOverrideConfiguration;
import software.amazon.awssdk.core.internal.sync.FileContentStreamProvider;
import software.amazon.awssdk.http.HttpExecuteRequest;
import software.amazon.awssdk.http.HttpExecuteResponse;
import software.amazon.awssdk.http.SdkHttpClient;
import software.amazon.awssdk.http.SdkHttpMethod;
import software.amazon.awssdk.http.SdkHttpRequest;
import software.amazon.awssdk.http.apache.ApacheHttpClient;
import software.amazon.awssdk.services.s3.S3Client;
import software.amazon.awssdk.services.s3.model.PutObjectRequest;
import software.amazon.awssdk.services.s3.presigner.S3Presigner;
import software.amazon.awssdk.services.s3.presigner.model.PresignedPutObjectRequest;
import software.amazon.awssdk.services.s3.presigner.model.PutObjectPresignRequest;

import java.io.File;
import java.io.IOException;
import java.net.URISyntaxException;
import java.net.URL;
import java.nio.file.Paths;
import java.time.Duration;
import java.util.Map;
import java.util.UUID;
```

Generieren Sie die URL.

```
    /**
     *  Creates a presigned URL to use in a subsequent HTTP PUT request. The code
 adds query parameters
     *  to the request instead of using headers. By using query parameters, you do
 not need to add the
     *  the parameters as headers when the PUT request is eventually sent.
     *
     * @param bucketName Bucket name where the object will be uploaded.
     * @param keyName Key name of the object that will be uploaded.
     * @param queryParams Query string parameters to be added to the presigned URL.
```

```
     * @return
     */
    public String createPresignedUrl(String bucketName, String keyName, Map<String,
String> queryParams) {
        try (S3Presigner presigner = S3Presigner.create()) {
            // Create an override configuration to store the query parameters.
            AwsRequestOverrideConfiguration.Builder overrideConfigurationBuilder =
AwsRequestOverrideConfiguration.builder();

            queryParams.forEach(overrideConfigurationBuilder::putRawQueryParameter);

            PutObjectRequest objectRequest = PutObjectRequest.builder()
                    .bucket(bucketName)
                    .key(keyName)
                    .overrideConfiguration(overrideConfigurationBuilder.build()) //
Add the override configuration.
                    .build();

            PutObjectPresignRequest presignRequest =
PutObjectPresignRequest.builder()
                    .signatureDuration(Duration.ofMinutes(10))  // The URL expires
in 10 minutes.
                    .putObjectRequest(objectRequest)
                    .build();


            PresignedPutObjectRequest presignedRequest =
presigner.presignPutObject(presignRequest);
            String myURL = presignedRequest.url().toString();
            logger.info("Presigned URL to upload a file to: [{}]", myURL);
            logger.info("HTTP method: [{}]",
presignedRequest.httpRequest().method());

            return presignedRequest.url().toExternalForm();
        }
    }
```

Verwenden Sie die `SdkHttpClient` Klasse AWS for Java V2, um den Upload durchzuführen.

```
    /**
     * Use the AWS SDK for Java V2 SdkHttpClient class to execute the PUT request.
Since the
```

```
    * URL contains the query parameters, no headers are needed for metadata, SSE
settings, or ACL settings.
    *
    * @param presignedUrlString The URL for the PUT request.
    * @param fileToPut File to uplaod
    */
   public void useSdkHttpClientToPut(String presignedUrlString, File fileToPut) {
       logger.info("Begin [{}] upload", fileToPut.toString());

       try {
           URL presignedUrl = new URL(presignedUrlString);

           SdkHttpRequest.Builder requestBuilder = SdkHttpRequest.builder()
                   .method(SdkHttpMethod.PUT)
                   .uri(presignedUrl.toURI());

           SdkHttpRequest request = requestBuilder.build();

           HttpExecuteRequest executeRequest = HttpExecuteRequest.builder()
                   .request(request)
                   .contentStreamProvider(new
FileContentStreamProvider(fileToPut.toPath()))
                   .build();

           try (SdkHttpClient sdkHttpClient = ApacheHttpClient.create()) {
               HttpExecuteResponse response =
sdkHttpClient.prepareRequest(executeRequest).call();
               logger.info("Response code: {}",
response.httpResponse().statusCode());
           }
       } catch (URISyntaxException | IOException e) {
           logger.error(e.getMessage(), e);
       }
   }
```

Erstellen einer Serverless-Anwendung zur Verwaltung von Fotos

Das folgende Codebeispiel zeigt, wie eine Serverless-Anwendung erstellt wird, mit der Benutzer Fotos mithilfe von Labels erstellen können.

SDK für Java 2.x

Zeigt, wie eine Anwendung zur Verwaltung von Fotobeständen entwickelt wird, die mithilfe von Amazon Rekognition Labels in Bildern erkennt und sie für einen späteren Abruf speichert.

Den vollständigen Quellcode und Anweisungen zur Einrichtung und Ausführung finden Sie im vollständigen Beispiel unter GitHub.

Einen tiefen Einblick in den Ursprung dieses Beispiels finden Sie im Beitrag in der AWS - Community.

In diesem Beispiel verwendete Dienste

- API Gateway
- DynamoDB
- Lambda
- Amazon Rekognition
- Amazon S3
- Amazon SNS

Löschen von unvollständigen mehrteiligen Uploads

Das folgende Codebeispiel zeigt, wie Sie unvollständige mehrteilige Amazon-S3-Uploads löschen oder beenden.

SDK für Java 2.x

> **Note**
>
> Es gibt noch mehr dazu GitHub. Hier finden Sie das vollständige Beispiel und erfahren, wie Sie das AWS -Code-Beispiel- einrichten und ausführen.

Um mehrteilige Uploads zu beenden, die gerade bearbeitet werden oder aus irgendeinem Grund unvollständig sind, können Sie eine Liste mit Uploads abrufen und sie dann löschen, wie im folgenden Beispiel gezeigt.

```
    /**
     * Aborts all incomplete multipart uploads from the specified S3 bucket.
     * <p>
```

```
    * This method retrieves a list of all incomplete multipart uploads in the
specified S3 bucket,
    * and then aborts each of those uploads.
    */
   public static void abortIncompleteMultipartUploadsFromList() {
       ListMultipartUploadsRequest listMultipartUploadsRequest =
ListMultipartUploadsRequest.builder()
           .bucket(bucketName)
           .build();

       ListMultipartUploadsResponse response =
s3Client.listMultipartUploads(listMultipartUploadsRequest);
       List<MultipartUpload> uploads = response.uploads();

       AbortMultipartUploadRequest abortMultipartUploadRequest;
       for (MultipartUpload upload : uploads) {
           abortMultipartUploadRequest = AbortMultipartUploadRequest.builder()
               .bucket(bucketName)
               .key(upload.key())
               .expectedBucketOwner(accountId)
               .uploadId(upload.uploadId())
               .build();

           AbortMultipartUploadResponse abortMultipartUploadResponse =
s3Client.abortMultipartUpload(abortMultipartUploadRequest);
           if (abortMultipartUploadResponse.sdkHttpResponse().isSuccessful()) {
               logger.info("Upload ID [{}] to bucket [{}] successfully aborted.",
upload.uploadId(), bucketName);
           }
       }
   }
```

Um unvollständige mehrteilige Uploads zu löschen, die vor oder nach einem Datum initiiert wurden, können Sie mehrteilige Uploads anhand eines bestimmten Zeitpunkts selektiv löschen, wie im folgenden Beispiel gezeigt.

```
   static void abortIncompleteMultipartUploadsOlderThan(Instant pointInTime) {
       ListMultipartUploadsRequest listMultipartUploadsRequest =
ListMultipartUploadsRequest.builder()
           .bucket(bucketName)
           .build();
```

```
        ListMultipartUploadsResponse response =
s3Client.listMultipartUploads(listMultipartUploadsRequest);
        List<MultipartUpload> uploads = response.uploads();

        AbortMultipartUploadRequest abortMultipartUploadRequest;
        for (MultipartUpload upload : uploads) {
            logger.info("Found multipartUpload with upload ID [{}], initiated [{}]",
upload.uploadId(), upload.initiated());
            if (upload.initiated().isBefore(pointInTime)) {
                abortMultipartUploadRequest = AbortMultipartUploadRequest.builder()
                    .bucket(bucketName)
                    .key(upload.key())
                    .expectedBucketOwner(accountId)
                    .uploadId(upload.uploadId())
                    .build();

                AbortMultipartUploadResponse abortMultipartUploadResponse =
s3Client.abortMultipartUpload(abortMultipartUploadRequest);
                if (abortMultipartUploadResponse.sdkHttpResponse().isSuccessful()) {
                    logger.info("Upload ID [{}] to bucket [{}] successfully
aborted.", upload.uploadId(), bucketName);
                }
            }
        }
    }
```

Wenn Sie nach dem Start eines mehrteiligen Uploads Zugriff auf die Upload-ID haben, können Sie den laufenden Upload mithilfe der ID löschen.

```
    static void abortMultipartUploadUsingUploadId() {
        String uploadId = startUploadReturningUploadId();
        AbortMultipartUploadResponse response = s3Client.abortMultipartUpload(b -> b
            .uploadId(uploadId)
            .bucket(bucketName)
            .key(key));

        if (response.sdkHttpResponse().isSuccessful()) {
            logger.info("Upload ID [{}] to bucket [{}] successfully aborted.",
uploadId, bucketName);
        }
    }
```

Um unvollständige mehrteilige Uploads, die älter als eine bestimmte Anzahl von Tagen sind, dauerhaft zu löschen, richten Sie eine Bucket-Lebenszykluskonfiguration für den Bucket ein. Das folgende Beispiel zeigt, wie Sie eine Regel erstellen, um unvollständige Uploads zu löschen, die älter als 7 Tage sind.

```
    static void abortMultipartUploadsUsingLifecycleConfig() {
        Collection<LifecycleRule> lifeCycleRules = List.of(LifecycleRule.builder()
            .abortIncompleteMultipartUpload(b -> b.
                daysAfterInitiation(7))
            .status("Enabled")
            .filter(SdkBuilder::build) // Filter element is required.
            .build());

        // If the action is successful, the service sends back an HTTP 200 response
with an empty HTTP body.
        PutBucketLifecycleConfigurationResponse response =
s3Client.putBucketLifecycleConfiguration(b -> b
            .bucket(bucketName)
            .lifecycleConfiguration(b1 -> b1.rules(lifeCycleRules)));

        if (response.sdkHttpResponse().isSuccessful()) {
            logger.info("Rule to abort incomplete multipart uploads added to
bucket.");
        } else {
            logger.error("Unsuccessfully applied rule. HTTP status code is [{}]",
response.sdkHttpResponse().statusCode());
        }
    }
```

- Weitere API-Informationen finden Sie in den folgenden Themen der AWS SDK for Java 2.x - API-Referenz.
  - AbortMultipartUpload
  - ListMultipartUploads
  - PutBucketLifecycleConfiguration

Erkennen von PSA in Bildern

Das folgende Codebeispiel zeigt, wie eine App erstellt wird, die Amazon Rekognition verwendet, um persönliche Schutzausrüstung (PSA) auf Bildern zu erkennen.

SDK für Java 2.x

Zeigt, wie eine AWS Lambda Funktion erstellt wird, die Bilder mit persönlicher Schutzausrüstung erkennt.

Den vollständigen Quellcode und Anweisungen zur Einrichtung und Ausführung finden Sie im vollständigen Beispiel unter GitHub.

In diesem Beispiel verwendete Dienste

- DynamoDB
- Amazon Rekognition
- Amazon S3
- Amazon SES

Erkennen von Objekten in Bildern

Die folgenden Codebeispiele zeigen, wie man eine App erstellt, die Amazon Rekognition verwendet, um Objekte nach Kategorien in Bildern zu erkennen.

SDK für Java 2.x

Zeigt, wie man die Amazon-Rekognition-Java-API verwendet, um eine App zu erstellen, die Amazon Rekognition verwendet, um Objekte nach Kategorien in Bildern zu identifizieren, die sich in einem Amazon Simple Storage Service (Amazon S3)-Bucket befinden. Die App sendet dem Administrator eine E-Mail-Benachrichtigung mit den Ergebnissen über Amazon Simple Email Service (Amazon SES).

Den vollständigen Quellcode und Anweisungen zur Einrichtung und Ausführung finden Sie im vollständigen Beispiel unter GitHub.

In diesem Beispiel verwendete Dienste

- Amazon Rekognition
- Amazon S3
- Amazon SES

Erkennen Sie Personen und Objekte in einem Video

Das folgende Codebeispiel zeigt, wie Sie Personen und Objekte in einem Video mit Amazon Rekognition erkennen.

SDK für Java 2.x

Zeigt, wie man die Amazon-Rekognition-Java-API verwendet, um eine App zu erstellen, die Gesichter und Objekte in Videos erkennt, die sich in einem Amazon Simple Storage Service (Amazon S3)-Bucket befinden. Die App sendet dem Administrator eine E-Mail-Benachrichtigung mit den Ergebnissen über Amazon Simple Email Service (Amazon SES).

Den vollständigen Quellcode und Anweisungen zur Einrichtung und Ausführung finden Sie im vollständigen Beispiel unter GitHub.

In diesem Beispiel verwendete Dienste

- Amazon Rekognition
- Amazon S3
- Amazon SES
- Amazon SNS
- Amazon SQS

Herunterladen von S3-Verzeichnissen

Das folgende Codebeispiel zeigt, wie Sie den Inhalt der Verzeichnisse von Amazon-S3-Buckets herunterladen und filtern.

SDK für Java 2.x

> **Note**
>
> Es gibt noch mehr dazu GitHub. Hier finden Sie das vollständige Beispiel und erfahren, wie Sie das AWS -Code-Beispiel- einrichten und ausführen.

Dieses Beispiel zeigt, wie Sie das S3 TransferManager in verwenden AWS SDK for Java 2.x , um „Verzeichnisse“ aus einem Amazon S3 S3-Bucket herunterzuladen. Es zeigt auch, wie man es DownloadFiltersin der Anfrage verwendet.

```
   /**
    * For standard buckets, S3 provides the illusion of a directory structure
through the use of keys. When you upload
    * an object to an S3 bucket, you specify a key, which is essentially the "path"
to the object. The key can contain
    * forward slashes ("/") to make it appear as if the object is stored in a
directory structure, but this is just a
    * logical representation, not an actual directory.
    * <p><pre>
    * In this example, our S3 bucket contains the following objects:
    *
    * folder1/file1.txt
    * folder1/file2.txt
    * folder1/file3.txt
    * folder2/file1.txt
    * folder2/file2.txt
    * folder2/file3.txt
    * folder3/file1.txt
    * folder3/file2.txt
    * folder3/file3.txt
    *
    * When method `downloadS3Directories` is invoked with
    * `destinationPathURI` set to `/test`, the downloaded
    * directory looks like:
    *
    * |- test
    *    |- folder1
    *       |- file1.txt
    *       |- file2.txt
    *       |- file3.txt
    *    |- folder3
    *       |- file1.txt
    *       |- file2.txt
    *       |- file3.txt
    * </pre>
    *
    * @param transferManager    An S3TransferManager instance.
    * @param destinationPathURI local directory to hold the downloaded S3
'directories' and files.
    * @param bucketName         The S3 bucket that contains the 'directories' to
download.
    * @return The number of objects (files, in this case) that were downloaded.
    */
```

```
    public Integer downloadS3Directories(S3TransferManager transferManager,
                                         URI destinationPathURI, String bucketName)
 {

        // Define the filters for which 'directories' we want to download.
        DownloadFilter folder1Filter = (S3Object s3Object) ->
 s3Object.key().startsWith("folder1/");
        DownloadFilter folder3Filter = (S3Object s3Object) ->
 s3Object.key().startsWith("folder3/");
        DownloadFilter folderFilter = s3Object ->
 folder1Filter.or(folder3Filter).test(s3Object);

        DirectoryDownload directoryDownload =
 transferManager.downloadDirectory(DownloadDirectoryRequest.builder()
                .destination(Paths.get(destinationPathURI))
                .bucket(bucketName)
                .filter(folderFilter)
                .build());
        CompletedDirectoryDownload completedDirectoryDownload =
 directoryDownload.completionFuture().join();

        Integer numFilesInFolder1 =
 Paths.get(destinationPathURI).resolve("folder1").toFile().list().length;
        Integer numFilesInFolder3 =
 Paths.get(destinationPathURI).resolve("folder3").toFile().list().length;

        try {
            assert numFilesInFolder1 == 3;
            assert numFilesInFolder3 == 3;
            assert !
Paths.get(destinationPathURI).resolve("folder2").toFile().exists(); // `folder2` was
 not downloaded.
        } catch (AssertionError e) {
            logger.error("An assertion failed.");
        }

        completedDirectoryDownload.failedTransfers()
                .forEach(fail -> logger.warn("Object failed to transfer  [{}]",
 fail.exception().getMessage()));
        return numFilesInFolder1 + numFilesInFolder3;
    }
```

Herunterladen von Objekten in ein lokales Verzeichnis

Das folgende Codebeispiel zeigt, wie Sie alle Objekte aus einem Amazon Simple Storage Service (Amazon S3)-Bucket in ein lokales Verzeichnis herunterladen.

SDK für Java 2.x

> **Note**
>
> Es gibt noch mehr dazu GitHub. Hier finden Sie das vollständige Beispiel und erfahren, wie Sie das AWS -Code-Beispiel- einrichten und ausführen.

Verwenden Sie ein S3 TransferManager, um alle S3-Objekte im selben S3-Bucket herunterzuladen. Sehen Sie sich die vollständige Datei an und testen Sie sie.

```
import org.slf4j.Logger;
import org.slf4j.LoggerFactory;
import software.amazon.awssdk.core.sync.RequestBody;
import software.amazon.awssdk.services.s3.model.ObjectIdentifier;
import software.amazon.awssdk.transfer.s3.S3TransferManager;
import software.amazon.awssdk.transfer.s3.model.CompletedDirectoryDownload;
import software.amazon.awssdk.transfer.s3.model.DirectoryDownload;
import software.amazon.awssdk.transfer.s3.model.DownloadDirectoryRequest;
import java.io.IOException;
import java.net.URI;
import java.net.URISyntaxException;
import java.nio.file.Files;
import java.nio.file.Path;
import java.nio.file.Paths;
import java.util.HashSet;
import java.util.Set;
import java.util.UUID;
import java.util.stream.Collectors;

    public Integer downloadObjectsToDirectory(S3TransferManager transferManager,
            URI destinationPathURI, String bucketName) {
        DirectoryDownload directoryDownload =
 transferManager.downloadDirectory(DownloadDirectoryRequest.builder()
                .destination(Paths.get(destinationPathURI))
                .bucket(bucketName)
                .build());
```

```
        CompletedDirectoryDownload completedDirectoryDownload =
 directoryDownload.completionFuture().join();

        completedDirectoryDownload.failedTransfers()
                .forEach(fail -> logger.warn("Object [{}] failed to transfer",
 fail.toString()));
        return completedDirectoryDownload.failedTransfers().size();
    }
```

- Einzelheiten zur API finden Sie DownloadDirectoryin der AWS SDK for Java 2.x API-Referenz.

Sperren von Amazon-S3-Objekten

Das folgende Codebeispiel zeigt, wie Sie mit S3-Object-Lock-Features arbeiten.

SDK für Java 2.x

> **Note**
>
> Es gibt noch mehr dazu GitHub. Hier finden Sie das vollständige Beispiel und erfahren, wie Sie das AWS -Code-Beispiel- einrichten und ausführen.

Führen Sie ein interaktives Szenario aus, das die Features der Amazon-S3-Object-Lock zeigt.

```
import software.amazon.awssdk.services.s3.model.ObjectLockLegalHold;
import software.amazon.awssdk.services.s3.model.ObjectLockRetention;
import java.io.BufferedWriter;
import java.io.IOException;
import java.util.ArrayList;
import java.util.List;
import java.util.Scanner;
import java.util.stream.Collectors;

/*
 Before running this Java V2 code example, set up your development
 environment, including your credentials.

 For more information, see the following documentation topic:
 https://docs.aws.amazon.com/sdk-for-java/latest/developer-guide/setup.html
```

```
 This Java example performs the following tasks:
    1. Create test Amazon Simple Storage Service (S3) buckets with different lock
 policies.
    2. Upload sample objects to each bucket.
    3. Set some Legal Hold and Retention Periods on objects and buckets.
    4. Investigate lock policies by viewing settings or attempting to delete or
 overwrite objects.
    5. Clean up objects and buckets.
 */
public class S3ObjectLockWorkflow {

    public static final String DASHES = new String(new char[80]).replace("\0", "-");
    static String bucketName;
    static S3LockActions s3LockActions;
    private static final List<String> bucketNames = new ArrayList<>();
    private static final List<String> fileNames = new ArrayList<>();

    public static void main(String[] args) {
        final String usage = """
            Usage:
                <bucketName> \s

            Where:
                bucketName - The Amazon S3 bucket name.
           """;

        if (args.length != 1) {
            System.out.println(usage);
            System.exit(1);
        }
        s3LockActions = new S3LockActions();
        bucketName = args[0];
        Scanner scanner = new Scanner(System.in);

        System.out.println(DASHES);
        System.out.println("Welcome to the Amazon Simple Storage Service (S3) Object
 Locking Feature Scenario.");
        System.out.println("Press Enter to continue...");
        scanner.nextLine();
        configurationSetup();
        System.out.println(DASHES);

        System.out.println(DASHES);
        setup();
```

```
        System.out.println("Setup is complete. Press Enter to continue...");
        scanner.nextLine();
        System.out.println(DASHES);

        System.out.println(DASHES);
        System.out.println("Lets present the user with choices.");
        System.out.println("Press Enter to continue...");
        scanner.nextLine();
        demoActionChoices() ;
        System.out.println(DASHES);

        System.out.println(DASHES);
        System.out.println("Would you like to clean up the resources? (y/n)");
        String delAns = scanner.nextLine().trim();
        if (delAns.equalsIgnoreCase("y")) {
            cleanup();
            System.out.println("Clean up is complete.");
        }

        System.out.println("Press Enter to continue...");
        scanner.nextLine();
        System.out.println(DASHES);

        System.out.println(DASHES);
        System.out.println("Amazon S3 Object Locking Workflow is complete.");
        System.out.println(DASHES);
    }

    // Present the user with the demo action choices.
    public static void demoActionChoices() {
        String[] choices = {
            "List all files in buckets.",
            "Attempt to delete a file.",
            "Attempt to delete a file with retention period bypass.",
            "Attempt to overwrite a file.",
            "View the object and bucket retention settings for a file.",
            "View the legal hold settings for a file.",
            "Finish the workflow."
        };

        int choice = 0;
        while (true) {
            System.out.println(DASHES);
```

```
            choice = getChoiceResponse("Explore the S3 locking features by selecting
one of the following choices:", choices);
            System.out.println(DASHES);
            System.out.println("You selected "+choices[choice]);
            switch (choice) {
                case 0 -> {
                    s3LockActions.listBucketsAndObjects(bucketNames, true);
                }

                case 1 -> {
                    System.out.println("Enter the number of the object to delete:");
                    List<S3InfoObject> allFiles =
s3LockActions.listBucketsAndObjects(bucketNames, true);
                    List<String> fileKeys = allFiles.stream().map(f ->
f.getKeyName()).collect(Collectors.toList());
                    String[] fileKeysArray = fileKeys.toArray(new String[0]);
                    int fileChoice = getChoiceResponse(null, fileKeysArray);
                    String objectKey = fileKeys.get(fileChoice);
                    String bucketName = allFiles.get(fileChoice).getBucketName();
                    String version = allFiles.get(fileChoice).getVersion();
                    s3LockActions.deleteObjectFromBucket(bucketName, objectKey,
false, version);
                }

                case 2 -> {
                    System.out.println("Enter the number of the object to delete:");
                    List<S3InfoObject> allFiles =
s3LockActions.listBucketsAndObjects(bucketNames, true);
                    List<String> fileKeys = allFiles.stream().map(f ->
f.getKeyName()).collect(Collectors.toList());
                    String[] fileKeysArray = fileKeys.toArray(new String[0]);
                    int fileChoice = getChoiceResponse(null, fileKeysArray);
                    String objectKey = fileKeys.get(fileChoice);
                    String bucketName = allFiles.get(fileChoice).getBucketName();
                    String version = allFiles.get(fileChoice).getVersion();
                    s3LockActions.deleteObjectFromBucket(bucketName, objectKey,
true, version);
                }

                case 3 -> {
                    System.out.println("Enter the number of the object to
overwrite:");
                    List<S3InfoObject> allFiles =
s3LockActions.listBucketsAndObjects(bucketNames, true);
```

```
                    List<String> fileKeys = allFiles.stream().map(f ->
f.getKeyName()).collect(Collectors.toList());
                    String[] fileKeysArray = fileKeys.toArray(new String[0]);
                    int fileChoice = getChoiceResponse(null, fileKeysArray);
                    String objectKey = fileKeys.get(fileChoice);
                    String bucketName = allFiles.get(fileChoice).getBucketName();

                    // Attempt to overwrite the file.
                    try (BufferedWriter writer = new BufferedWriter(new
java.io.FileWriter(objectKey))) {
                        writer.write("This is a modified text.");

                    } catch (IOException e) {
                        e.printStackTrace();
                    }
                    s3LockActions.uploadFile(bucketName, objectKey, objectKey);
                }

                case 4 -> {
                    System.out.println("Enter the number of the object to
overwrite:");
                    List<S3InfoObject> allFiles =
s3LockActions.listBucketsAndObjects(bucketNames, true);
                    List<String> fileKeys = allFiles.stream().map(f ->
f.getKeyName()).collect(Collectors.toList());
                    String[] fileKeysArray = fileKeys.toArray(new String[0]);
                    int fileChoice = getChoiceResponse(null, fileKeysArray);
                    String objectKey = fileKeys.get(fileChoice);
                    String bucketName = allFiles.get(fileChoice).getBucketName();
                    s3LockActions.getObjectRetention(bucketName, objectKey);
                }

                case 5 -> {
                    System.out.println("Enter the number of the object to view:");
                    List<S3InfoObject> allFiles =
s3LockActions.listBucketsAndObjects(bucketNames, true);
                    List<String> fileKeys = allFiles.stream().map(f ->
f.getKeyName()).collect(Collectors.toList());
                    String[] fileKeysArray = fileKeys.toArray(new String[0]);
                    int fileChoice = getChoiceResponse(null, fileKeysArray);
                    String objectKey = fileKeys.get(fileChoice);
                    String bucketName = allFiles.get(fileChoice).getBucketName();
                    s3LockActions.getObjectLegalHold(bucketName, objectKey);
                    s3LockActions.getBucketObjectLockConfiguration(bucketName);
```

```
                }

                case 6 -> {
                    System.out.println("Exiting the workflow...");
                    return;
                }

                default -> {
                    System.out.println("Invalid choice. Please select again.");
                }
            }
        }
    }

    // Clean up the resources from the scenario.
    private static void cleanup() {
        List<S3InfoObject> allFiles =
s3LockActions.listBucketsAndObjects(bucketNames, false);
        for (S3InfoObject fileInfo : allFiles) {
            String bucketName = fileInfo.getBucketName();
            String key = fileInfo.getKeyName();
            String version = fileInfo.getVersion();
            if (bucketName.contains("lock-enabled") ||
(bucketName.contains("retention-after-creation"))) {
                ObjectLockLegalHold legalHold =
s3LockActions.getObjectLegalHold(bucketName, key);
                if (legalHold != null) {
                    String holdStatus = legalHold.status().name();
                    System.out.println(holdStatus);
                    if (holdStatus.compareTo("ON") == 0) {
                        s3LockActions.modifyObjectLegalHold(bucketName, key, false);
                    }
                }
                // Check for a retention period.
                ObjectLockRetention retention =
s3LockActions.getObjectRetention(bucketName, key);
                boolean hasRetentionPeriod ;
                hasRetentionPeriod = retention != null;
                s3LockActions.deleteObjectFromBucket(bucketName,
key,hasRetentionPeriod, version);

            } else {
                System.out.println(bucketName +" objects do not have a legal lock");
```

```
                s3LockActions.deleteObjectFromBucket(bucketName, key,false,
version);
            }
        }

        // Delete the buckets.
        System.out.println("Delete "+bucketName);
        for (String bucket : bucketNames){
            s3LockActions.deleteBucketByName(bucket);
        }
    }

    private static void setup() {
        Scanner scanner = new Scanner(System.in);
        System.out.println("""
                For this workflow, we will use the AWS SDK for Java to create
several S3
                buckets and files to demonstrate working with S3 locking features.
                """);

        System.out.println("S3 buckets can be created either with or without object
lock enabled.");
        System.out.println("Press Enter to continue...");
        scanner.nextLine();

        // Create three S3 buckets.
        s3LockActions.createBucketWithLockOptions(false, bucketNames.get(0));
        s3LockActions.createBucketWithLockOptions(true, bucketNames.get(1));
        s3LockActions.createBucketWithLockOptions(false, bucketNames.get(2));
        System.out.println("Press Enter to continue.");
        scanner.nextLine();

        System.out.println("Bucket "+bucketNames.get(2) +" will be configured to use
object locking with a default retention period.");
        s3LockActions.modifyBucketDefaultRetention(bucketNames.get(2));
        System.out.println("Press Enter to continue.");
        scanner.nextLine();

        System.out.println("Object lock policies can also be added to existing
buckets. For this example, we will use "+bucketNames.get(1));
        s3LockActions.enableObjectLockOnBucket(bucketNames.get(1));
        System.out.println("Press Enter to continue.");
        scanner.nextLine();
```

```
        // Upload some files to the buckets.
        System.out.println("Now let's add some test files:");
        String fileName = "exampleFile.txt";
        int fileCount = 2;
        try (BufferedWriter writer = new BufferedWriter(new
java.io.FileWriter(fileName))) {
            writer.write("This is a sample file for uploading to a bucket.");

        } catch (IOException e) {
            e.printStackTrace();
        }

        for (String bucketName : bucketNames){
            for (int i = 0; i < fileCount; i++) {
                // Get the file name without extension.
                String fileNameWithoutExtension =
java.nio.file.Paths.get(fileName).getFileName().toString();
                int extensionIndex = fileNameWithoutExtension.lastIndexOf('.');
                if (extensionIndex > 0) {
                    fileNameWithoutExtension = fileNameWithoutExtension.substring(0,
extensionIndex);
                }

                // Create the numbered file names.
                String numberedFileName = fileNameWithoutExtension + i +
getFileExtension(fileName);
                fileNames.add(numberedFileName);
                s3LockActions.uploadFile(bucketName, numberedFileName, fileName);
            }
        }

        String question = null;
        System.out.print("Press Enter to continue...");
        scanner.nextLine();
        System.out.println("Now we can set some object lock policies on individual
files:");
        for (String bucketName : bucketNames) {
            for (int i = 0; i < fileNames.size(); i++){

                // No modifications to the objects in the first bucket.
                if (!bucketName.equals(bucketNames.get(0))) {
                    String exampleFileName = fileNames.get(i);
                    switch (i) {
                        case 0 -> {
```

```
                            question = "Would you like to add a legal hold to " +
exampleFileName + " in " + bucketName + " (y/n)?";
                            System.out.println(question);
                            String ans = scanner.nextLine().trim();
                            if (ans.equalsIgnoreCase("y")) {
                                System.out.println("**** You have selected to put a
legal hold " + exampleFileName);

                                // Set a legal hold.
                                s3LockActions.modifyObjectLegalHold(bucketName,
exampleFileName, true);
                            }
                        }
                        case 1 -> {
                            """
                                Would you like to add a 1 day Governance retention
period to %s in %s (y/n)?
                                Reminder: Only a user with the
s3:BypassGovernanceRetention permission will be able to delete this file or its
bucket until the retention period has expired.
                                """.formatted(exampleFileName, bucketName);
                            System.out.println(question);
                            String ans2 = scanner.nextLine().trim();
                            if (ans2.equalsIgnoreCase("y")) {

s3LockActions.modifyObjectRetentionPeriod(bucketName, exampleFileName);
                            }
                        }
                    }
                }
            }
        }
    }

    // Get file extension.
    private static String getFileExtension(String fileName) {
        int dotIndex = fileName.lastIndexOf('.');
        if (dotIndex > 0) {
            return fileName.substring(dotIndex);
        }
        return "";
    }

    public static void configurationSetup() {
```

```
        String noLockBucketName = bucketName + "-no-lock";
        String lockEnabledBucketName = bucketName + "-lock-enabled";
        String retentionAfterCreationBucketName = bucketName + "-retention-after-
creation";
        bucketNames.add(noLockBucketName);
        bucketNames.add(lockEnabledBucketName);
        bucketNames.add(retentionAfterCreationBucketName);
    }

    public static int getChoiceResponse(String question, String[] choices) {
        Scanner scanner = new Scanner(System.in);
        if (question != null) {
            System.out.println(question);
            for (int i = 0; i < choices.length; i++) {
                System.out.println("\t" + (i + 1) + ". " + choices[i]);
            }
        }

        int choiceNumber = 0;
        while (choiceNumber < 1 || choiceNumber > choices.length) {
            String choice = scanner.nextLine();
            try {
                choiceNumber = Integer.parseInt(choice);
            } catch (NumberFormatException e) {
                System.out.println("Invalid choice. Please enter a valid number.");
            }
        }

        return choiceNumber - 1;
    }
}
```

Eine Wrapper-Klasse für S3-Funktionen.

```
import software.amazon.awssdk.regions.Region;
import software.amazon.awssdk.services.s3.S3Client;
import software.amazon.awssdk.services.s3.model.BucketVersioningStatus;
import software.amazon.awssdk.services.s3.model.ChecksumAlgorithm;
import software.amazon.awssdk.services.s3.model.CreateBucketRequest;
import software.amazon.awssdk.services.s3.model.DefaultRetention;
import software.amazon.awssdk.services.s3.model.DeleteBucketRequest;
import software.amazon.awssdk.services.s3.model.DeleteObjectRequest;
```

```
import software.amazon.awssdk.services.s3.model.GetObjectLegalHoldRequest;
import software.amazon.awssdk.services.s3.model.GetObjectLegalHoldResponse;
import software.amazon.awssdk.services.s3.model.GetObjectLockConfigurationRequest;
import software.amazon.awssdk.services.s3.model.GetObjectLockConfigurationResponse;
import software.amazon.awssdk.services.s3.model.GetObjectRetentionRequest;
import software.amazon.awssdk.services.s3.model.GetObjectRetentionResponse;
import software.amazon.awssdk.services.s3.model.HeadBucketRequest;
import software.amazon.awssdk.services.s3.model.ListObjectVersionsRequest;
import software.amazon.awssdk.services.s3.model.ListObjectVersionsResponse;
import software.amazon.awssdk.services.s3.model.MFADelete;
import software.amazon.awssdk.services.s3.model.ObjectLockConfiguration;
import software.amazon.awssdk.services.s3.model.ObjectLockEnabled;
import software.amazon.awssdk.services.s3.model.ObjectLockLegalHold;
import software.amazon.awssdk.services.s3.model.ObjectLockLegalHoldStatus;
import software.amazon.awssdk.services.s3.model.ObjectLockRetention;
import software.amazon.awssdk.services.s3.model.ObjectLockRetentionMode;
import software.amazon.awssdk.services.s3.model.ObjectLockRule;
import software.amazon.awssdk.services.s3.model.PutBucketVersioningRequest;
import software.amazon.awssdk.services.s3.model.PutObjectLegalHoldRequest;
import software.amazon.awssdk.services.s3.model.PutObjectLockConfigurationRequest;
import software.amazon.awssdk.services.s3.model.PutObjectRequest;
import software.amazon.awssdk.services.s3.model.PutObjectResponse;
import software.amazon.awssdk.services.s3.model.PutObjectRetentionRequest;
import software.amazon.awssdk.services.s3.model.S3Exception;
import software.amazon.awssdk.services.s3.model.VersioningConfiguration;
import software.amazon.awssdk.services.s3.waiters.S3Waiter;
import java.nio.file.Path;
import java.nio.file.Paths;
import java.time.Instant;
import java.time.ZoneId;
import java.time.ZonedDateTime;
import java.time.format.DateTimeFormatter;
import java.time.temporal.ChronoUnit;
import java.util.List;
import java.util.concurrent.atomic.AtomicInteger;
import java.util.stream.Collectors;

// Contains application logic for the Amazon S3 operations used in this workflow.
public class S3LockActions {

    private static S3Client getClient() {
        return S3Client.builder()
            .region(Region.US_EAST_1)
            .build();
```

```
    }

    // Set or modify a retention period on an object in an S3 bucket.
    public void modifyObjectRetentionPeriod(String bucketName, String objectKey) {
        // Calculate the instant one day from now.
        Instant futureInstant = Instant.now().plus(1, ChronoUnit.DAYS);

        // Convert the Instant to a ZonedDateTime object with a specific time zone.
        ZonedDateTime zonedDateTime = futureInstant.atZone(ZoneId.systemDefault());

        // Define a formatter for human-readable output.
        DateTimeFormatter formatter = DateTimeFormatter.ofPattern("yyyy-MM-dd
HH:mm:ss");

        // Format the ZonedDateTime object to a human-readable date string.
        String humanReadableDate = formatter.format(zonedDateTime);

        // Print the formatted date string.
        System.out.println("Formatted Date: " + humanReadableDate);
        ObjectLockRetention retention = ObjectLockRetention.builder()
            .mode(ObjectLockRetentionMode.GOVERNANCE)
            .retainUntilDate(futureInstant)
            .build();

        PutObjectRetentionRequest retentionRequest =
PutObjectRetentionRequest.builder()
            .bucket(bucketName)
            .key(objectKey)
            .retention(retention)
            .build();

        getClient().putObjectRetention(retentionRequest);
        System.out.println("Set retention for "+objectKey +" in " +bucketName +"
until "+ humanReadableDate +".");
    }

    // Get the legal hold details for an S3 object.
    public ObjectLockLegalHold getObjectLegalHold(String bucketName, String
objectKey) {
        try {
            GetObjectLegalHoldRequest legalHoldRequest =
GetObjectLegalHoldRequest.builder()
                .bucket(bucketName)
                .key(objectKey)
```

```
                .build();

            GetObjectLegalHoldResponse response =
getClient().getObjectLegalHold(legalHoldRequest);
            System.out.println("Object legal hold for " + objectKey + " in " +
bucketName +
                ":\n\tStatus: " + response.legalHold().status());
            return response.legalHold();

        } catch (S3Exception ex) {
            System.out.println("\tUnable to fetch legal hold: '" + ex.getMessage() +
"'");
        }

        return null;
    }

    // Create a new Amazon S3 bucket with object lock options.
    public void createBucketWithLockOptions(boolean enableObjectLock, String
bucketName) {
        S3Waiter s3Waiter = getClient().waiter();
        CreateBucketRequest bucketRequest = CreateBucketRequest.builder()
            .bucket(bucketName)
            .objectLockEnabledForBucket(enableObjectLock)
            .build();

        getClient().createBucket(bucketRequest);
        HeadBucketRequest bucketRequestWait = HeadBucketRequest.builder()
            .bucket(bucketName)
            .build();

        // Wait until the bucket is created and print out the response.
        s3Waiter.waitUntilBucketExists(bucketRequestWait);
        System.out.println(bucketName + " is ready");
    }

    public List<S3InfoObject> listBucketsAndObjects(List<String> bucketNames,
Boolean interactive) {
        AtomicInteger counter = new AtomicInteger(0); // Initialize counter.
        return bucketNames.stream()
            .flatMap(bucketName ->
listBucketObjectsAndVersions(bucketName).versions().stream()
                .map(version -> {
                    S3InfoObject s3InfoObject = new S3InfoObject();
```

```
                    s3InfoObject.setBucketName(bucketName);
                    s3InfoObject.setVersion(version.versionId());
                    s3InfoObject.setKeyName(version.key());
                    return s3InfoObject;
                }))
            .peek(s3InfoObject -> {
                int i = counter.incrementAndGet(); // Increment and get the updated
value.
                if (interactive) {
                    System.out.println(i + ": "+ s3InfoObject.getKeyName());
                    System.out.printf("%5s Bucket name: %s\n", "",
s3InfoObject.getBucketName());
                    System.out.printf("%5s Version: %s\n", "",
s3InfoObject.getVersion());
                }
            })
            .collect(Collectors.toList());
    }

    public ListObjectVersionsResponse listBucketObjectsAndVersions(String
bucketName) {
        ListObjectVersionsRequest versionsRequest =
ListObjectVersionsRequest.builder()
            .bucket(bucketName)
            .build();

        return getClient().listObjectVersions(versionsRequest);
    }

    // Set or modify a retention period on an S3 bucket.
    public void modifyBucketDefaultRetention(String bucketName) {
        VersioningConfiguration versioningConfiguration =
VersioningConfiguration.builder()
            .mfaDelete(MFADelete.DISABLED)
            .status(BucketVersioningStatus.ENABLED)
            .build();

        PutBucketVersioningRequest versioningRequest =
PutBucketVersioningRequest.builder()
            .bucket(bucketName)
            .versioningConfiguration(versioningConfiguration)
            .build();

        getClient().putBucketVersioning(versioningRequest);
```

```
        DefaultRetention rention = DefaultRetention.builder()
            .days(1)
            .mode(ObjectLockRetentionMode.GOVERNANCE)
            .build();

        ObjectLockRule lockRule = ObjectLockRule.builder()
            .defaultRetention(rention)
            .build();

        ObjectLockConfiguration objectLockConfiguration =
ObjectLockConfiguration.builder()
            .objectLockEnabled(ObjectLockEnabled.ENABLED)
            .rule(lockRule)
            .build();

        PutObjectLockConfigurationRequest putObjectLockConfigurationRequest =
PutObjectLockConfigurationRequest.builder()
            .bucket(bucketName)
            .objectLockConfiguration(objectLockConfiguration)
            .build();

        getClient().putObjectLockConfiguration(putObjectLockConfigurationRequest) ;
        System.out.println("Added a default retention to bucket "+bucketName +".");
    }

    // Enable object lock on an existing bucket.
    public void enableObjectLockOnBucket(String bucketName) {
        try {
            VersioningConfiguration versioningConfiguration =
VersioningConfiguration.builder()
                .status(BucketVersioningStatus.ENABLED)
                .build();

            PutBucketVersioningRequest putBucketVersioningRequest =
PutBucketVersioningRequest.builder()
                .bucket(bucketName)
                .versioningConfiguration(versioningConfiguration)
                .build();

            // Enable versioning on the bucket.
            getClient().putBucketVersioning(putBucketVersioningRequest);
            PutObjectLockConfigurationRequest request =
PutObjectLockConfigurationRequest.builder()
                .bucket(bucketName)
```

```
                .objectLockConfiguration(ObjectLockConfiguration.builder()
                    .objectLockEnabled(ObjectLockEnabled.ENABLED)
                    .build())
                .build();

            getClient().putObjectLockConfiguration(request);
            System.out.println("Successfully enabled object lock on "+bucketName);

        } catch (S3Exception ex) {
            System.out.println("Error modifying object lock: '" + ex.getMessage() +
"'");
        }
    }

    public void uploadFile(String bucketName, String objectName, String filePath) {
        Path file = Paths.get(filePath);
        PutObjectRequest request = PutObjectRequest.builder()
            .bucket(bucketName)
            .key(objectName)
            .checksumAlgorithm(ChecksumAlgorithm.SHA256)
            .build();

        PutObjectResponse response = getClient().putObject(request, file);
        if (response != null) {
            System.out.println("\tSuccessfully uploaded " + objectName + " to " +
bucketName + ".");
        } else {
            System.out.println("\tCould not upload " + objectName + " to " +
bucketName + ".");
        }
    }

    // Set or modify a legal hold on an object in an S3 bucket.
    public void modifyObjectLegalHold(String bucketName, String objectKey, boolean
legalHoldOn) {
        ObjectLockLegalHold legalHold ;
        if (legalHoldOn) {
            legalHold = ObjectLockLegalHold.builder()
                .status(ObjectLockLegalHoldStatus.ON)
                .build();
        } else {
            legalHold = ObjectLockLegalHold.builder()
                .status(ObjectLockLegalHoldStatus.OFF)
                .build();
```

```
        }

        PutObjectLegalHoldRequest legalHoldRequest =
PutObjectLegalHoldRequest.builder()
            .bucket(bucketName)
            .key(objectKey)
            .legalHold(legalHold)
            .build();

        getClient().putObjectLegalHold(legalHoldRequest) ;
        System.out.println("Modified legal hold for "+ objectKey +" in "+bucketName
+".");
    }

    // Delete an object from a specific bucket.
    public void deleteObjectFromBucket(String bucketName, String objectKey, boolean
hasRetention, String versionId) {
        try {
            DeleteObjectRequest objectRequest;
            if (hasRetention) {
                objectRequest = DeleteObjectRequest.builder()
                    .bucket(bucketName)
                    .key(objectKey)
                    .versionId(versionId)
                    .bypassGovernanceRetention(true)
                    .build();
            } else {
                objectRequest = DeleteObjectRequest.builder()
                    .bucket(bucketName)
                    .key(objectKey)
                    .versionId(versionId)
                    .build();
            }

            getClient().deleteObject(objectRequest) ;
            System.out.println("The object was successfully deleted");

        } catch (S3Exception e) {
            System.err.println(e.awsErrorDetails().errorMessage());
        }
    }

    // Get the retention period for an S3 object.
    public ObjectLockRetention getObjectRetention(String bucketName, String key){
```

```
        try {
            GetObjectRetentionRequest retentionRequest =
GetObjectRetentionRequest.builder()
                .bucket(bucketName)
                .key(key)
                .build();

            GetObjectRetentionResponse response =
getClient().getObjectRetention(retentionRequest);
            System.out.println("tObject retention for "+key +" in "+ bucketName +":
" + response.retention().mode() +" until "+ response.retention().retainUntilDate()
+".");
            return response.retention();

        } catch (S3Exception e) {
            System.err.println(e.awsErrorDetails().errorMessage());
            return null;
        }
    }

    public void deleteBucketByName(String bucketName) {
        try {
            DeleteBucketRequest request = DeleteBucketRequest.builder()
                .bucket(bucketName)
                .build();

            getClient().deleteBucket(request);
            System.out.println(bucketName +" was deleted.");

        } catch (S3Exception e) {
            System.err.println(e.awsErrorDetails().errorMessage());
        }
    }

    // Get the object lock configuration details for an S3 bucket.
    public void getBucketObjectLockConfiguration(String bucketName) {
        GetObjectLockConfigurationRequest objectLockConfigurationRequest =
GetObjectLockConfigurationRequest.builder()
            .bucket(bucketName)
            .build();

        GetObjectLockConfigurationResponse response =
getClient().getObjectLockConfiguration(objectLockConfigurationRequest);
        System.out.println("Bucket object lock config for "+bucketName +":  ");
```

```
        System.out.println("\tEnabled:
 "+response.objectLockConfiguration().objectLockEnabled());
        System.out.println("\tRule: "+
 response.objectLockConfiguration().rule().defaultRetention());
    }
}
```

- Weitere API-Informationen finden Sie in den folgenden Themen der AWS SDK for Java 2.x - API-Referenz.
  - GetObjectLegalHold
  - GetObjectLockConfiguration
  - GetObjectRetention
  - PutObjectLegalHold
  - PutObjectLockConfiguration
  - PutObjectRetention

Verwalten großer Nachrichten mit S3

Das folgende Codebeispiel zeigt, wie Sie die erweiterte Clientbibliothek von Amazon SQS verwenden, um mit großen Amazon-SQS-Nachrichten zu arbeiten.

SDK für Java 2.x

> **Note**
>
> Es gibt noch mehr GitHub. Hier finden Sie das vollständige Beispiel und erfahren, wie Sie das AWS -Code-Beispiel- einrichten und ausführen.

```
import com.amazon.sqs.javamessaging.AmazonSQSExtendedClient;
import com.amazon.sqs.javamessaging.ExtendedClientConfiguration;
import org.slf4j.Logger;
import org.slf4j.LoggerFactory;
import org.joda.time.DateTime;
import org.joda.time.format.DateTimeFormat;
import software.amazon.awssdk.services.s3.S3Client;
import software.amazon.awssdk.services.s3.model.BucketLifecycleConfiguration;
import software.amazon.awssdk.services.s3.model.CreateBucketRequest;
```

```
import software.amazon.awssdk.services.s3.model.DeleteBucketRequest;
import software.amazon.awssdk.services.s3.model.DeleteObjectRequest;
import software.amazon.awssdk.services.s3.model.ExpirationStatus;
import software.amazon.awssdk.services.s3.model.LifecycleExpiration;
import software.amazon.awssdk.services.s3.model.LifecycleRule;
import software.amazon.awssdk.services.s3.model.LifecycleRuleFilter;
import software.amazon.awssdk.services.s3.model.ListObjectVersionsRequest;
import software.amazon.awssdk.services.s3.model.ListObjectVersionsResponse;
import software.amazon.awssdk.services.s3.model.ListObjectsV2Request;
import software.amazon.awssdk.services.s3.model.ListObjectsV2Response;
import
 software.amazon.awssdk.services.s3.model.PutBucketLifecycleConfigurationRequest;
import software.amazon.awssdk.services.sqs.SqsClient;
import software.amazon.awssdk.services.sqs.model.CreateQueueRequest;
import software.amazon.awssdk.services.sqs.model.CreateQueueResponse;
import software.amazon.awssdk.services.sqs.model.DeleteMessageRequest;
import software.amazon.awssdk.services.sqs.model.DeleteQueueRequest;
import software.amazon.awssdk.services.sqs.model.Message;
import software.amazon.awssdk.services.sqs.model.ReceiveMessageRequest;
import software.amazon.awssdk.services.sqs.model.ReceiveMessageResponse;
import software.amazon.awssdk.services.sqs.model.SendMessageRequest;

import java.util.Arrays;
import java.util.List;
import java.util.UUID;

/**
 * Example of using Amazon SQS Extended Client Library for Java 2.x.
 */
public class SqsExtendedClientExample {
    private static final Logger logger =
 LoggerFactory.getLogger(SqsExtendedClientExample.class);

    private String s3BucketName;
    private String queueUrl;
    private final String queueName;
    private final S3Client s3Client;
    private final SqsClient sqsExtendedClient;
    private final int messageSize;

    /**
     * Constructor with default clients and message size.
     */
    public SqsExtendedClientExample() {
```

```
        this(S3Client.create(), 300000);
    }

    /**
     * Constructor with custom S3 client and message size.
     *
     * @param s3Client The S3 client to use
     * @param messageSize The size of the test message to create
     */
    public SqsExtendedClientExample(S3Client s3Client, int messageSize) {
        this.s3Client = s3Client;
        this.messageSize = messageSize;

        // Generate a unique bucket name.
        this.s3BucketName = UUID.randomUUID() + "-" +
                DateTimeFormat.forPattern("yyMMdd-hhmmss").print(new DateTime());

        // Generate a unique queue name.
        this.queueName = "MyQueue-" + UUID.randomUUID();

        // Configure the SQS extended client.
        final ExtendedClientConfiguration extendedClientConfig = new
ExtendedClientConfiguration()
                .withPayloadSupportEnabled(s3Client, s3BucketName);

        this.sqsExtendedClient = new
AmazonSQSExtendedClient(SqsClient.builder().build(), extendedClientConfig);
    }

    public static void main(String[] args) {
        SqsExtendedClientExample example = new SqsExtendedClientExample();
        try {
            example.setup();
            example.sendAndReceiveMessage();
        } finally {
            example.cleanup();
        }
    }

    /**
     * Send a large message and receive it back.
     *
     * @return The received message
     */
```

```
    public Message sendAndReceiveMessage() {
        try {
            // Create a large message.
            char[] chars = new char[messageSize];
            Arrays.fill(chars, 'x');
            String largeMessage = new String(chars);

            // Send the message.
            final SendMessageRequest sendMessageRequest =
SendMessageRequest.builder()
                    .queueUrl(queueUrl)
                    .messageBody(largeMessage)
                    .build();

            sqsExtendedClient.sendMessage(sendMessageRequest);
            logger.info("Sent message of size: {}", largeMessage.length());

            // Receive and return the message.
            final ReceiveMessageResponse receiveMessageResponse =
sqsExtendedClient.receiveMessage(
                    ReceiveMessageRequest.builder().queueUrl(queueUrl).build());

            List<Message> messages = receiveMessageResponse.messages();
            if (messages.isEmpty()) {
                throw new RuntimeException("No messages received");
            }

            Message message = messages.getFirst();
            logger.info("\nMessage received.");
            logger.info("  ID: {}", message.messageId());
            logger.info("  Receipt handle: {}", message.receiptHandle());
            logger.info("  Message body size: {}", message.body().length());
            logger.info("  Message body (first 5 characters): {}",
message.body().substring(0, 5));

            return message;
        } catch (RuntimeException e) {
            logger.error("Error during message processing: {}", e.getMessage(), e);
            throw e;
        }
    }
```

- Weitere Informationen finden Sie im AWS SDK for Java 2.x -Entwicklerhandbuch.

- Weitere API-Informationen finden Sie in den folgenden Themen der AWS SDK for Java 2.x - API-Referenz.
  - CreateBucket
  - PutBucketLifecycleConfiguration
  - ReceiveMessage
  - SendMessage

Analysieren URIs

Das folgende Codebeispiel zeigt, wie Amazon S3 analysiert wird, URIs um wichtige Komponenten wie den Bucket-Namen und den Objektschlüssel zu extrahieren.

SDK für Java 2.x

> **Note**
>
> Es gibt noch mehr dazu. GitHub Hier finden Sie das vollständige Beispiel und erfahren, wie Sie das AWS -Code-Beispiel- einrichten und ausführen.

Analysieren Sie eine Amazon S3-URI mithilfe der S3Uri-Klasse.

```
import org.slf4j.Logger;
import org.slf4j.LoggerFactory;
import software.amazon.awssdk.regions.Region;
import software.amazon.awssdk.services.s3.S3Client;
import software.amazon.awssdk.services.s3.S3Uri;
import software.amazon.awssdk.services.s3.S3Utilities;

import java.net.URI;
import java.util.List;
import java.util.Map;

    /**
     *
     * @param s3Client    - An S3Client through which you acquire an S3Uri instance.
     * @param s3ObjectUrl - A complex URL (String) that is used to demonstrate S3Uri
     *                    capabilities.
     */
    public static void parseS3UriExample(S3Client s3Client, String s3ObjectUrl) {
```

```
        logger.info(s3ObjectUrl);
        // Console output:
        // 'https://s3.us-west-1.amazonaws.com/myBucket/resources/doc.txt?
versionId=abc123&partNumber=77&partNumber=88'.

        // Create an S3Utilities object using the configuration of the s3Client.
        S3Utilities s3Utilities = s3Client.utilities();

        // From a String URL create a URI object to pass to the parseUri() method.
        URI uri = URI.create(s3ObjectUrl);
        S3Uri s3Uri = s3Utilities.parseUri(uri);

        // If the URI contains no value for the Region, bucket or key, the SDK
 returns
        // an empty Optional.
        // The SDK returns decoded URI values.

        Region region = s3Uri.region().orElse(null);
        log("region", region);
        // Console output: 'region: us-west-1'.

        String bucket = s3Uri.bucket().orElse(null);
        log("bucket", bucket);
        // Console output: 'bucket: myBucket'.

        String key = s3Uri.key().orElse(null);
        log("key", key);
        // Console output: 'key: resources/doc.txt'.

        Boolean isPathStyle = s3Uri.isPathStyle();
        log("isPathStyle", isPathStyle);
        // Console output: 'isPathStyle: true'.

        // If the URI contains no query parameters, the SDK returns an empty map.
        Map<String, List<String>> queryParams = s3Uri.rawQueryParameters();
        log("rawQueryParameters", queryParams);
        // Console output: 'rawQueryParameters: {versionId=[abc123], partNumber=[77,
        // 88]}'.

        // Retrieve the first or all values for a query parameter as shown in the
        // following code.
        String versionId =
 s3Uri.firstMatchingRawQueryParameter("versionId").orElse(null);
        log("firstMatchingRawQueryParameter-versionId", versionId);
```

```
        // Console output: 'firstMatchingRawQueryParameter-versionId: abc123'.

        String partNumber =
 s3Uri.firstMatchingRawQueryParameter("partNumber").orElse(null);
        log("firstMatchingRawQueryParameter-partNumber", partNumber);
        // Console output: 'firstMatchingRawQueryParameter-partNumber: 77'.

        List<String> partNumbers =
 s3Uri.firstMatchingRawQueryParameters("partNumber");
        log("firstMatchingRawQueryParameter", partNumbers);
        // Console output: 'firstMatchingRawQueryParameter: [77, 88]'.

        /*
         * Object keys and query parameters with reserved or unsafe characters, must
 be
         * URL-encoded.
         * For example replace whitespace " " with "%20".
         * Valid:
         * "https://s3.us-west-1.amazonaws.com/myBucket/object%20key?query=
%5Bbrackets%5D"
         * Invalid:
         * "https://s3.us-west-1.amazonaws.com/myBucket/object key?query=[brackets]"
         *
         * Virtual-hosted-style URIs with bucket names that contain a dot, ".", the
 dot
         * must not be URL-encoded.
         * Valid: "https://my.Bucket.s3.us-west-1.amazonaws.com/key"
         * Invalid: "https://my%2EBucket.s3.us-west-1.amazonaws.com/key"
         */
    }

    private static void log(String s3UriElement, Object element) {
        if (element == null) {
            logger.info("{}: {}", s3UriElement, "null");
        } else {
            logger.info("{}: {}", s3UriElement, element);
        }
    }
```

Process-S3-Ereignisbenachrichtigungen

Das folgende Codebeispiel zeigt, wie Sie mit S3-Ereignisbenachrichtigungen auf objektorientierte Weise arbeiten.

SDK für Java 2.x

> **Note**
>
> Es gibt noch mehr GitHub. Hier finden Sie das vollständige Beispiel und erfahren, wie Sie das AWS -Code-Beispiel- einrichten und ausführen.

Dieses Beispiel zeigt, wie Sie ein S3-Benachrichtigungsereignis mithilfe von Amazon SQS verarbeiten.

```
    /**
     * This method receives S3 event notifications by using an SqsAsyncClient.
     * After the client receives the messages it deserializes the JSON payload and
 logs them. It uses
     * the S3EventNotification class (part of the S3 event notification API for
 Java) to deserialize
     * the JSON payload and access the messages in an object-oriented way.
     *
     * @param queueUrl The URL of the AWS SQS queue that receives the S3 event
 notifications.
     * @see <a href="https://sdk.amazonaws.com/java/api/latest/software/amazon/
awssdk/eventnotifications/s3/model/package-summary.html">S3EventNotification API</
a>.
     * <p>
     * To use S3 event notification serialization/deserialization to objects, add
 the following
     * dependency to your Maven pom.xml file.
     * <dependency>
     * <groupId>software.amazon.awssdk</groupId>
     * <artifactId>s3-event-notifications</artifactId>
     * <version><LATEST></version>
     * </dependency>
     * <p>
     * The S3 event notification API became available with version 2.25.11 of the
 Java SDK.
     * <p>
```

```
    * This example shows the use of the API with AWS SQS, but it can be used to
process S3 event notifications
    * in AWS SNS or AWS Lambda as well.
    * <p>
    * Note: The S3EventNotification class does not work with messages routed
through AWS EventBridge.
    */
   static void processS3Events(String bucketName, String queueUrl, String queueArn)
{
       try {
           // Configure the bucket to send Object Created and Object Tagging
notifications to an existing SQS queue.
           s3Client.putBucketNotificationConfiguration(b -> b
                   .notificationConfiguration(ncb -> ncb
                           .queueConfigurations(qcb -> qcb
                                   .events(Event.S3_OBJECT_CREATED,
Event.S3_OBJECT_TAGGING)
                                   .queueArn(queueArn)))
                           .bucket(bucketName)
           ).join();

           triggerS3EventNotifications(bucketName);
           // Wait for event notifications to propagate.
           Thread.sleep(Duration.ofSeconds(5).toMillis());

           boolean didReceiveMessages = true;
           while (didReceiveMessages) {
               // Display the number of messages that are available in the queue.
               sqsClient.getQueueAttributes(b -> b
                               .queueUrl(queueUrl)

.attributeNames(QueueAttributeName.APPROXIMATE_NUMBER_OF_MESSAGES)
                       ).thenAccept(attributeResponse ->
                               logger.info("Approximate number of messages in the
queue: {}",

attributeResponse.attributes().get(QueueAttributeName.APPROXIMATE_NUMBER_OF_MESSAGES)))
                       .join();

               // Receive the messages.
               ReceiveMessageResponse response = sqsClient.receiveMessage(b -> b
                       .queueUrl(queueUrl)
               ).get();
```

```
                logger.info("Count of received messages: {}",
response.messages().size());
                didReceiveMessages = !response.messages().isEmpty();

                // Create a collection to hold the received message for deletion
                // after we log the messages.
                HashSet<DeleteMessageBatchRequestEntry> messagesToDelete = new
HashSet<>();
                // Process each message.
                response.messages().forEach(message -> {
                    logger.info("Message id: {}", message.messageId());
                    // Deserialize JSON message body to a S3EventNotification object
                    // to access messages in an object-oriented way.
                    S3EventNotification event =
S3EventNotification.fromJson(message.body());

                    // Log the S3 event notification record details.
                    if (event.getRecords() != null) {
                        event.getRecords().forEach(record -> {
                            String eventName = record.getEventName();
                            String key = record.getS3().getObject().getKey();
                            logger.info(record.toString());
                            logger.info("Event name is {} and key is {}", eventName,
key);
                        });
                    }
                    // Add logged messages to collection for batch deletion.
                    messagesToDelete.add(DeleteMessageBatchRequestEntry.builder()
                            .id(message.messageId())
                            .receiptHandle(message.receiptHandle())
                            .build());
                });
                // Delete messages.
                if (!messagesToDelete.isEmpty()) {
                    sqsClient.deleteMessageBatch(DeleteMessageBatchRequest.builder()
                            .queueUrl(queueUrl)
                            .entries(messagesToDelete)
                            .build()
                    ).join();
                }
            } // End of while block.
        } catch (InterruptedException | ExecutionException e) {
            throw new RuntimeException(e);
        }
```

```
    }
```

- Weitere API-Informationen finden Sie in den folgenden Themen der AWS SDK for Java 2.x - API-Referenz.
  - DeleteMessageBatch
  - GetQueueAttributes
  - PutBucketNotificationConfiguration
  - ReceiveMessage

Senden Sie Ereignisbenachrichtigungen an EventBridge

Das folgende Codebeispiel zeigt, wie ein Bucket aktiviert wird, um S3-Ereignisbenachrichtigungen an ein Amazon SNS-Thema EventBridge und eine Amazon SQS SQS-Warteschlange zu senden und Benachrichtigungen an diese weiterzuleiten.

SDK für Java 2.x

> **Note**
>
> Es gibt noch mehr dazu. GitHub Hier finden Sie das vollständige Beispiel und erfahren, wie Sie das AWS -Code-Beispiel- einrichten und ausführen.

```
   /** This method configures a bucket to send events to AWS EventBridge and
creates a rule
    * to route the S3 object created events to a topic and a queue.
    *
    * @param bucketName Name of existing bucket
    * @param topicArn ARN of existing topic to receive S3 event notifications
    * @param queueArn ARN of existing queue to receive S3 event notifications
    *
    *  An AWS CloudFormation stack sets up the bucket, queue, topic before the
method runs.
    */
   public static String setBucketNotificationToEventBridge(String bucketName,
String topicArn, String queueArn) {
       try {
```

```
            // Enable bucket to emit S3 Event notifications to EventBridge.
            s3Client.putBucketNotificationConfiguration(b -> b
                    .bucket(bucketName)
                    .notificationConfiguration(b1 -> b1
                            .eventBridgeConfiguration(
                                    SdkBuilder::build)
                    ).build()).join();

            // Create an EventBridge rule to route Object Created notifications.
            PutRuleRequest putRuleRequest = PutRuleRequest.builder()
                    .name(RULE_NAME)
                    .eventPattern("""
                            {
                              "source": ["aws.s3"],
                              "detail-type": ["Object Created"],
                              "detail": {
                                "bucket": {
                                  "name": ["%s"]
                                }
                              }
                            }
                            """.formatted(bucketName))
                    .build();

            // Add the rule to the default event bus.
            PutRuleResponse putRuleResponse =
eventBridgeClient.putRule(putRuleRequest)
                    .whenComplete((r, t) -> {
                        if (t != null) {
                            logger.error("Error creating event bus rule: " +
t.getMessage(), t);
                            throw new RuntimeException(t.getCause().getMessage(),
t);
                        }
                        logger.info("Event bus rule creation request sent
successfully. ARN is: {}", r.ruleArn());
                    }).join();

            // Add the existing SNS topic and SQS queue as targets to the rule.
            eventBridgeClient.putTargets(b -> b
                    .eventBusName("default")
                    .rule(RULE_NAME)
                    .targets(List.of (
                            Target.builder()
```

```
                                .arn(queueArn)
                                .id("Queue")
                                .build(),
                        Target.builder()
                                .arn(topicArn)
                                .id("Topic")
                                .build())
                        )
                ).join();
            return putRuleResponse.ruleArn();
        } catch (S3Exception e) {
            System.err.println(e.awsErrorDetails().errorMessage());
            System.exit(1);
        }
        return null;
    }
```

- Weitere API-Informationen finden Sie in den folgenden Themen der AWS SDK for Java 2.x - API-Referenz.
  - PutBucketNotificationConfiguration
  - PutRule
  - PutTargets

Verfolgen von Uploads und Downloads

Das folgende Codebeispiel zeigt, wie Sie einen Upload oder Download in ein bzw. von einem Amazon-S3-Objekt verfolgen.

SDK für Java 2.x

> **Note**
>
> Es gibt noch mehr GitHub. Hier finden Sie das vollständige Beispiel und erfahren, wie Sie das AWS -Code-Beispiel- einrichten und ausführen.

Verfolgen Sie den Fortschritt eines Datei-Uploads.

```
   public void trackUploadFile(S3TransferManager transferManager, String
bucketName,
                            String key, URI filePathURI) {
       UploadFileRequest uploadFileRequest = UploadFileRequest.builder()
               .putObjectRequest(b -> b.bucket(bucketName).key(key))
               .addTransferListener(LoggingTransferListener.create())  // Add
listener.
               .source(Paths.get(filePathURI))
               .build();

       FileUpload fileUpload = transferManager.uploadFile(uploadFileRequest);

       fileUpload.completionFuture().join();
       /*
           The SDK provides a LoggingTransferListener implementation of the
TransferListener interface.
           You can also implement the interface to provide your own logic.

           Configure log4J2 with settings such as the following.
               <Configuration status="WARN">
                   <Appenders>
                       <Console name="AlignedConsoleAppender" target="SYSTEM_OUT">
                           <PatternLayout pattern="%m%n"/>
                       </Console>
                   </Appenders>

                   <Loggers>
                       <logger
name="software.amazon.awssdk.transfer.s3.progress.LoggingTransferListener"
level="INFO" additivity="false">
                           <AppenderRef ref="AlignedConsoleAppender"/>
                       </logger>
                   </Loggers>
               </Configuration>

           Log4J2 logs the progress. The following is example output for a 21.3 MB
file upload.
               Transfer initiated...
               |                    | 0.0%
               |====                | 21.1%
               |============        | 60.5%
               |====================| 100.0%
               Transfer complete!
```

```
        */
    }
```

Verfolgen Sie den Fortschritt eines Datei-Downloads.

```
   public void trackDownloadFile(S3TransferManager transferManager, String
bucketName,
                            String key, String downloadedFileWithPath) {
       DownloadFileRequest downloadFileRequest = DownloadFileRequest.builder()
               .getObjectRequest(b -> b.bucket(bucketName).key(key))
               .addTransferListener(LoggingTransferListener.create())  // Add
listener.
               .destination(Paths.get(downloadedFileWithPath))
               .build();

       FileDownload downloadFile =
transferManager.downloadFile(downloadFileRequest);

       CompletedFileDownload downloadResult =
downloadFile.completionFuture().join();
       /*
           The SDK provides a LoggingTransferListener implementation of the
TransferListener interface.
           You can also implement the interface to provide your own logic.

           Configure log4J2 with settings such as the following.
               <Configuration status="WARN">
                   <Appenders>
                       <Console name="AlignedConsoleAppender" target="SYSTEM_OUT">
                           <PatternLayout pattern="%m%n"/>
                       </Console>
                   </Appenders>

                   <Loggers>
                       <logger
name="software.amazon.awssdk.transfer.s3.progress.LoggingTransferListener"
level="INFO" additivity="false">
                           <AppenderRef ref="AlignedConsoleAppender"/>
                       </logger>
                   </Loggers>
               </Configuration>
```

```
            Log4J2 logs the progress. The following is example output for a 21.3 MB
file download.
                Transfer initiated...
                |=======             | 39.4%
                |===============     | 78.8%
                |====================| 100.0%
                Transfer complete!
        */
    }
```

- Weitere API-Informationen finden Sie in den folgenden Themen der AWS SDK for Java 2.x - API-Referenz.
  - GetObject
  - PutObject

Hochladen eines Verzeichnisses in einen Bucket

Das folgende Codebeispiel zeigt, wie Sie ein lokales Verzeichnis rekursiv in einen Amazon Simple Storage Service (Amazon S3)-Bucket hochladen.

SDK für Java 2.x

> **Note**
>
> Es gibt noch mehr GitHub. Hier finden Sie das vollständige Beispiel und erfahren, wie Sie das AWS -Code-Beispiel- einrichten und ausführen.

Verwenden Sie ein S3 TransferManager, um ein lokales Verzeichnis hochzuladen. Sehen Sie sich die vollständige Datei an und testen Sie sie.

```
import org.slf4j.Logger;
import org.slf4j.LoggerFactory;
import software.amazon.awssdk.services.s3.model.ObjectIdentifier;
import software.amazon.awssdk.transfer.s3.S3TransferManager;
import software.amazon.awssdk.transfer.s3.model.CompletedDirectoryUpload;
import software.amazon.awssdk.transfer.s3.model.DirectoryUpload;
import software.amazon.awssdk.transfer.s3.model.UploadDirectoryRequest;
```

```
import java.net.URI;
import java.net.URISyntaxException;
import java.net.URL;
import java.nio.file.Paths;
import java.util.UUID;

    public Integer uploadDirectory(S3TransferManager transferManager,
            URI sourceDirectory, String bucketName) {
        DirectoryUpload directoryUpload =
 transferManager.uploadDirectory(UploadDirectoryRequest.builder()
                .source(Paths.get(sourceDirectory))
                .bucket(bucketName)
                .build());

        CompletedDirectoryUpload completedDirectoryUpload =
 directoryUpload.completionFuture().join();
        completedDirectoryUpload.failedTransfers()
                .forEach(fail -> logger.warn("Object [{}] failed to transfer",
 fail.toString()));
        return completedDirectoryUpload.failedTransfers().size();
    }
```

- Einzelheiten zur API finden Sie UploadDirectoryunter AWS SDK for Java 2.x API-Referenz.

Hoch- oder Herunterladen großer Dateien

Das folgende Codebeispiel veranschaulicht, wie Sie große Dateien zu S3 hochladen bzw. von S3 herunterladen.

Weitere Informationen finden Sie unter Hochladen eines Objekts mit Multipart-Upload.

SDK für Java 2.x

> **Note**
>
> Es gibt noch mehr dazu GitHub. Hier finden Sie das vollständige Beispiel und erfahren, wie Sie das AWS -Code-Beispiel- einrichten und ausführen.

Rufen Sie Funktionen auf, die Dateien mithilfe des S3 zu und von einem S3-Bucket übertragenTransferManager.

```
    public Integer downloadObjectsToDirectory(S3TransferManager transferManager,
            URI destinationPathURI, String bucketName) {
        DirectoryDownload directoryDownload =
transferManager.downloadDirectory(DownloadDirectoryRequest.builder()
                .destination(Paths.get(destinationPathURI))
                .bucket(bucketName)
                .build());
        CompletedDirectoryDownload completedDirectoryDownload =
directoryDownload.completionFuture().join();

        completedDirectoryDownload.failedTransfers()
                .forEach(fail -> logger.warn("Object [{}] failed to transfer",
fail.toString()));
        return completedDirectoryDownload.failedTransfers().size();
    }
```

Laden Sie ein ganzes lokales Verzeichnis hoch.

```
    public Integer uploadDirectory(S3TransferManager transferManager,
            URI sourceDirectory, String bucketName) {
        DirectoryUpload directoryUpload =
transferManager.uploadDirectory(UploadDirectoryRequest.builder()
                .source(Paths.get(sourceDirectory))
                .bucket(bucketName)
                .build());

        CompletedDirectoryUpload completedDirectoryUpload =
directoryUpload.completionFuture().join();
        completedDirectoryUpload.failedTransfers()
                .forEach(fail -> logger.warn("Object [{}] failed to transfer",
fail.toString()));
        return completedDirectoryUpload.failedTransfers().size();
    }
```

Laden Sie eine einzelne Datei hoch.

```
    public String uploadFile(S3TransferManager transferManager, String bucketName,
                             String key, URI filePathURI) {
        UploadFileRequest uploadFileRequest = UploadFileRequest.builder()
            .putObjectRequest(b -> b.bucket(bucketName).key(key))
```

```
            .source(Paths.get(filePathURI))
            .build();

        FileUpload fileUpload = transferManager.uploadFile(uploadFileRequest);

        CompletedFileUpload uploadResult = fileUpload.completionFuture().join();
        return uploadResult.response().eTag();
    }
```

In den Codebeispielen werden folgende Importe verwendet.

```
import org.slf4j.Logger;
import org.slf4j.LoggerFactory;
import software.amazon.awssdk.core.exception.SdkException;
import software.amazon.awssdk.core.sync.RequestBody;
import software.amazon.awssdk.services.s3.S3AsyncClient;
import software.amazon.awssdk.services.s3.S3Client;
import software.amazon.awssdk.services.s3.model.CompletedMultipartUpload;
import software.amazon.awssdk.services.s3.model.CompletedPart;
import software.amazon.awssdk.services.s3.model.CreateMultipartUploadResponse;
import software.amazon.awssdk.services.s3.model.PutObjectResponse;
import software.amazon.awssdk.services.s3.model.UploadPartRequest;
import software.amazon.awssdk.services.s3.model.UploadPartResponse;
import software.amazon.awssdk.services.s3.waiters.S3Waiter;
import software.amazon.awssdk.transfer.s3.S3TransferManager;
import software.amazon.awssdk.transfer.s3.model.FileUpload;
import software.amazon.awssdk.transfer.s3.model.UploadFileRequest;

import java.io.IOException;
import java.io.RandomAccessFile;
import java.net.URISyntaxException;
import java.net.URL;
import java.nio.ByteBuffer;
import java.nio.file.Paths;
import java.util.ArrayList;
import java.util.List;
import java.util.Objects;
import java.util.UUID;
import java.util.concurrent.CompletableFuture;
```

Verwenden Sie den S3-Transfer-Manager zusätzlich zum AWS -CRT-basierten S3-Client, um einen mehrteiligen Upload auf transparente Weise durchzuführen, wenn die Größe des Inhalts einen Schwellenwert überschreitet. Der Standardschwellenwert beträgt 8 MB.

```
    /**
     * Uploads a file to an Amazon S3 bucket using the S3TransferManager.
     *
     * @param filePath the file path of the file to be uploaded
     */
    public void multipartUploadWithTransferManager(String filePath) {
        S3TransferManager transferManager = S3TransferManager.create();
        UploadFileRequest uploadFileRequest = UploadFileRequest.builder()
            .putObjectRequest(b -> b
                .bucket(bucketName)
                .key(key))
            .source(Paths.get(filePath))
            .build();
        FileUpload fileUpload = transferManager.uploadFile(uploadFileRequest);
        fileUpload.completionFuture().join();
        transferManager.close();
    }
```

Verwenden Sie die S3Client-API, um einen mehrteiligen Upload durchzuführen.

```
    /**
     * Performs a multipart upload to Amazon S3 using the provided S3 client.
     *
     * @param filePath the path to the file to be uploaded
     */
    public void multipartUploadWithS3Client(String filePath) {

        // Initiate the multipart upload.
        CreateMultipartUploadResponse createMultipartUploadResponse =
s3Client.createMultipartUpload(b -> b
            .bucket(bucketName)
            .key(key));
        String uploadId = createMultipartUploadResponse.uploadId();

        // Upload the parts of the file.
        int partNumber = 1;
        List<CompletedPart> completedParts = new ArrayList<>();
        ByteBuffer bb = ByteBuffer.allocate(1024 * 1024 * 5); // 5 MB byte buffer
```

```
        try (RandomAccessFile file = new RandomAccessFile(filePath, "r")) {
            long fileSize = file.length();
            long position = 0;
            while (position < fileSize) {
                file.seek(position);
                long read = file.getChannel().read(bb);

                bb.flip(); // Swap position and limit before reading from the
buffer.
                UploadPartRequest uploadPartRequest = UploadPartRequest.builder()
                    .bucket(bucketName)
                    .key(key)
                    .uploadId(uploadId)
                    .partNumber(partNumber)
                    .build();

                UploadPartResponse partResponse = s3Client.uploadPart(
                    uploadPartRequest,
                    RequestBody.fromByteBuffer(bb));

                CompletedPart part = CompletedPart.builder()
                    .partNumber(partNumber)
                    .eTag(partResponse.eTag())
                    .build();
                completedParts.add(part);

                bb.clear();
                position += read;
                partNumber++;
            }
        } catch (IOException e) {
            logger.error(e.getMessage());
        }

        // Complete the multipart upload.
        s3Client.completeMultipartUpload(b -> b
            .bucket(bucketName)
            .key(key)
            .uploadId(uploadId)

.multipartUpload(CompletedMultipartUpload.builder().parts(completedParts).build()));
    }
```

Verwenden Sie die AsyncClient S3-API mit aktivierter Multipart-Support, um einen mehrteiligen Upload durchzuführen.

```
    /**
     * Uploads a file to an S3 bucket using the S3AsyncClient and enabling multipart
support.
     *
     * @param filePath the local file path of the file to be uploaded
     */
    public void multipartUploadWithS3AsyncClient(String filePath) {
        // Enable multipart support.
        S3AsyncClient s3AsyncClient = S3AsyncClient.builder()
            .multipartEnabled(true)
            .build();

        CompletableFuture<PutObjectResponse> response = s3AsyncClient.putObject(b ->
b
                .bucket(bucketName)
                .key(key),
            Paths.get(filePath));

        response.join();
        logger.info("File uploaded in multiple 8 MiB parts using S3AsyncClient.");
    }
```

Stream unbekannter Größe hochladen

Im folgenden Codebeispiel wird veranschaulicht, wie Sie einen Stream unbekannter Größe in ein Amazon S3-Objekt hochladen.

SDK für Java 2.x

> **Note**
>
> Es gibt noch mehr dazu. GitHub Hier finden Sie das vollständige Beispiel und erfahren, wie Sie das AWS -Code-Beispiel- einrichten und ausführen.

Verwenden Sie den AWS -CRT-basierten S3-Client.

```
import com.example.s3.util.AsyncExampleUtils;
import org.slf4j.Logger;
import org.slf4j.LoggerFactory;
import software.amazon.awssdk.core.async.AsyncRequestBody;
import software.amazon.awssdk.core.exception.SdkException;
import software.amazon.awssdk.services.s3.S3AsyncClient;
import software.amazon.awssdk.services.s3.model.PutObjectResponse;

import java.io.ByteArrayInputStream;
import java.io.InputStream;
import java.util.UUID;
import java.util.concurrent.CompletableFuture;
import java.util.concurrent.ExecutorService;
import java.util.concurrent.Executors;

public class PutObjectFromStreamAsync {
    private static final Logger logger =
 LoggerFactory.getLogger(PutObjectFromStreamAsync.class);

    public static void main(String[] args) {
        String bucketName = "amzn-s3-demo-bucket-" + UUID.randomUUID(); // Change
 bucket name.
        String key = UUID.randomUUID().toString();

        AsyncExampleUtils.createBucket(bucketName);
        try {
            PutObjectFromStreamAsync example = new PutObjectFromStreamAsync();
            S3AsyncClient s3AsyncClientCrt = S3AsyncClient.crtCreate();
            PutObjectResponse putObjectResponse =
 example.putObjectFromStreamCrt(s3AsyncClientCrt, bucketName, key);
            logger.info("Object {} etag: {}", key, putObjectResponse.eTag());
            logger.info("Object {} uploaded to bucket {}.", key, bucketName);
        } catch (SdkException e) {
            logger.error(e.getMessage(), e);
        } finally {
            AsyncExampleUtils.deleteObject(bucketName, key);
            AsyncExampleUtils.deleteBucket(bucketName);
        }
    }

    /**
```

```
     * @param s33CrtAsyncClient - To upload content from a stream of unknown size,
 use can the AWS CRT-based S3 client.
     * @param bucketName - The name of the bucket.
     * @param key - The name of the object.
     * @return software.amazon.awssdk.services.s3.model.PutObjectResponse - Returns
 metadata pertaining to the put object operation.
     */
    public PutObjectResponse putObjectFromStreamCrt(S3AsyncClient s33CrtAsyncClient,
 String bucketName, String key) {

        // AsyncExampleUtils.randomString() returns a random string up to 100
 characters.
        String randomString = AsyncExampleUtils.randomString();
        logger.info("random string to upload: {}: length={}", randomString,
 randomString.length());
        InputStream inputStream = new ByteArrayInputStream(randomString.getBytes());

        // Executor required to handle reading from the InputStream on a separate
 thread so the main upload is not blocked.
        ExecutorService executor = Executors.newSingleThreadExecutor();
        // Specify `null` for the content length when you don't know the content
 length.
        AsyncRequestBody body = AsyncRequestBody.fromInputStream(inputStream, null,
 executor);

        CompletableFuture<PutObjectResponse> responseFuture =
                s33CrtAsyncClient.putObject(r -> r.bucket(bucketName).key(key),
 body);

        PutObjectResponse response = responseFuture.join(); // Wait for the
 response.
        logger.info("Object {} uploaded to bucket {}.", key, bucketName);
        executor.shutdown();
        return response;
    }
}
```

Verwenden Sie den standardmäßigen asynchronen S3-Client mit aktiviertem mehrteiligem Upload.

```
import com.example.s3.util.AsyncExampleUtils;
```

```
import org.slf4j.Logger;
import org.slf4j.LoggerFactory;
import software.amazon.awssdk.core.async.AsyncRequestBody;
import software.amazon.awssdk.core.exception.SdkException;
import software.amazon.awssdk.services.s3.S3AsyncClient;
import software.amazon.awssdk.services.s3.model.PutObjectResponse;

import java.io.ByteArrayInputStream;
import java.io.InputStream;
import java.util.UUID;
import java.util.concurrent.CompletableFuture;
import java.util.concurrent.ExecutorService;
import java.util.concurrent.Executors;

public class PutObjectFromStreamAsyncMp {
    private static final Logger logger =
 LoggerFactory.getLogger(PutObjectFromStreamAsyncMp.class);

    public static void main(String[] args) {
        String bucketName = "amzn-s3-demo-bucket-" + UUID.randomUUID(); // Change
 bucket name.
        String key = UUID.randomUUID().toString();

        AsyncExampleUtils.createBucket(bucketName);
        try {
            PutObjectFromStreamAsyncMp example = new PutObjectFromStreamAsyncMp();
            S3AsyncClient s3AsyncClientMp =
 S3AsyncClient.builder().multipartEnabled(true).build();
            PutObjectResponse putObjectResponse =
 example.putObjectFromStreamMp(s3AsyncClientMp, bucketName, key);
            logger.info("Object {} etag: {}", key, putObjectResponse.eTag());
            logger.info("Object {} uploaded to bucket {}.", key, bucketName);
        } catch (SdkException e) {
            logger.error(e.getMessage(), e);
        } finally {
            AsyncExampleUtils.deleteObject(bucketName, key);
            AsyncExampleUtils.deleteBucket(bucketName);
        }
    }

    /**
     * @param s3AsyncClientMp - To upload content from a stream of unknown size, use
 can the S3 asynchronous client with multipart enabled.
     * @param bucketName - The name of the bucket.
```

```
     * @param key - The name of the object.
     * @return software.amazon.awssdk.services.s3.model.PutObjectResponse - Returns
 metadata pertaining to the put object operation.
     */
    public PutObjectResponse putObjectFromStreamMp(S3AsyncClient s3AsyncClientMp,
 String bucketName, String key) {

        // AsyncExampleUtils.randomString() returns a random string up to 100
 characters.
        String randomString = AsyncExampleUtils.randomString();
        logger.info("random string to upload: {}: length={}", randomString,
 randomString.length());
        InputStream inputStream = new ByteArrayInputStream(randomString.getBytes());

        // Executor required to handle reading from the InputStream on a separate
 thread so the main upload is not blocked.
        ExecutorService executor = Executors.newSingleThreadExecutor();
        // Specify `null` for the content length when you don't know the content
 length.
        AsyncRequestBody body = AsyncRequestBody.fromInputStream(inputStream, null,
 executor);

        CompletableFuture<PutObjectResponse> responseFuture =
                s3AsyncClientMp.putObject(r -> r.bucket(bucketName).key(key), body);

        PutObjectResponse response = responseFuture.join(); // Wait for the
 response.
        logger.info("Object {} uploaded to bucket {}.", key, bucketName);
        executor.shutdown();
        return response;
    }
}
```

Verwenden Sie den Amazon-S3-Transfer-Manager.

```
import com.example.s3.util.AsyncExampleUtils;
import org.slf4j.Logger;
import org.slf4j.LoggerFactory;
import software.amazon.awssdk.core.async.AsyncRequestBody;
import software.amazon.awssdk.core.exception.SdkException;
import software.amazon.awssdk.transfer.s3.S3TransferManager;
```

```
import software.amazon.awssdk.transfer.s3.model.CompletedUpload;
import software.amazon.awssdk.transfer.s3.model.Upload;

import java.io.ByteArrayInputStream;
import java.io.InputStream;
import java.util.UUID;
import java.util.concurrent.ExecutorService;
import java.util.concurrent.Executors;

public class UploadStream {
    private static final Logger logger =
 LoggerFactory.getLogger(UploadStream.class);

    public static void main(String[] args) {
        String bucketName = "amzn-s3-demo-bucket" + UUID.randomUUID();
        String key = UUID.randomUUID().toString();

        AsyncExampleUtils.createBucket(bucketName);
        try {
            UploadStream example = new UploadStream();
            CompletedUpload completedUpload =
 example.uploadStream(S3TransferManager.create(), bucketName, key);
            logger.info("Object {} etag: {}", key,
 completedUpload.response().eTag());
            logger.info("Object {} uploaded to bucket {}.", key, bucketName);
        } catch (SdkException e) {
            logger.error(e.getMessage(), e);
        } finally {
            AsyncExampleUtils.deleteObject(bucketName, key);
            AsyncExampleUtils.deleteBucket(bucketName);
        }
    }

    /**
     * @param transferManager - To upload content from a stream of unknown size, you
 can use the S3TransferManager based on the AWS CRT-based S3 client.
     * @param bucketName - The name of the bucket.
     * @param key - The name of the object.
     * @return - software.amazon.awssdk.transfer.s3.model.CompletedUpload - The
 result of the completed upload.
     */
    public CompletedUpload uploadStream(S3TransferManager transferManager, String
 bucketName, String key) {
```

```
        // AsyncExampleUtils.randomString() returns a random string up to 100
characters.
        String randomString = AsyncExampleUtils.randomString();
        logger.info("random string to upload: {}: length={}", randomString,
randomString.length());
        InputStream inputStream = new ByteArrayInputStream(randomString.getBytes());

        // Executor required to handle reading from the InputStream on a separate
thread so the main upload is not blocked.
        ExecutorService executor = Executors.newSingleThreadExecutor();
        // Specify `null` for the content length when you don't know the content
length.
        AsyncRequestBody body = AsyncRequestBody.fromInputStream(inputStream, null,
executor);

        Upload upload = transferManager.upload(builder -> builder
                .requestBody(body)
                .putObjectRequest(req -> req.bucket(bucketName).key(key))
                .build());

        CompletedUpload completedUpload = upload.completionFuture().join();
        executor.shutdown();
        return completedUpload;
    }
}
```

Verwenden der Prüfsummen

Das folgende Codebeispiel zeigt, wie Sie Prüfsummen verwenden, um mit einem Amazon-S3-Objekt zu arbeiten.

SDK für Java 2.x

> **Note**
>
> Es gibt noch mehr GitHub. Hier finden Sie das vollständige Beispiel und erfahren, wie Sie das AWS -Code-Beispiel- einrichten und ausführen.

In den Codebeispielen wird eine Teilmenge der folgenden Importe verwendet.

```
import org.slf4j.Logger;
import org.slf4j.LoggerFactory;
import software.amazon.awssdk.core.exception.SdkException;
import software.amazon.awssdk.core.sync.RequestBody;
import software.amazon.awssdk.services.s3.S3Client;
import software.amazon.awssdk.services.s3.model.ChecksumAlgorithm;
import software.amazon.awssdk.services.s3.model.ChecksumMode;
import software.amazon.awssdk.services.s3.model.CompletedMultipartUpload;
import software.amazon.awssdk.services.s3.model.CompletedPart;
import software.amazon.awssdk.services.s3.model.CreateMultipartUploadResponse;
import software.amazon.awssdk.services.s3.model.GetObjectResponse;
import software.amazon.awssdk.services.s3.model.UploadPartRequest;
import software.amazon.awssdk.services.s3.model.UploadPartResponse;
import software.amazon.awssdk.services.s3.waiters.S3Waiter;
import software.amazon.awssdk.transfer.s3.S3TransferManager;
import software.amazon.awssdk.transfer.s3.model.FileUpload;
import software.amazon.awssdk.transfer.s3.model.UploadFileRequest;

import java.io.FileInputStream;
import java.io.IOException;
import java.io.RandomAccessFile;
import java.net.URISyntaxException;
import java.net.URL;
import java.nio.ByteBuffer;
import java.nio.file.Paths;
import java.security.DigestInputStream;
import java.security.MessageDigest;
import java.security.NoSuchAlgorithmException;
import java.util.ArrayList;
import java.util.Base64;
import java.util.List;
import java.util.Objects;
import java.util.UUID;
```

Geben Sie einen Prüfsummenalgorithmus für die `putObject`-Methode an, wenn Sie `PutObjectRequest` erstellen.

```
    public void putObjectWithChecksum() {
        s3Client.putObject(b -> b
                .bucket(bucketName)
                .key(key)
```

```
                .checksumAlgorithm(ChecksumAlgorithm.CRC32),
            RequestBody.fromString("This is a test"));
    }
```

Überprüfen Sie die Prüfsumme für die `getObject` Methode, wenn Sie die GetObjectRequest erstellen.

```
    public GetObjectResponse getObjectWithChecksum() {
        return s3Client.getObject(b -> b
                .bucket(bucketName)
                .key(key)
                .checksumMode(ChecksumMode.ENABLED))
            .response();
    }
```

Berechnen Sie im Voraus eine Prüfsumme für die `putObject`-Methode, wenn Sie `PutObjectRequest` erstellen.

```
    public void putObjectWithPrecalculatedChecksum(String filePath) {
        String checksum = calculateChecksum(filePath, "SHA-256");

        s3Client.putObject((b -> b
                .bucket(bucketName)
                .key(key)
                .checksumSHA256(checksum)),
            RequestBody.fromFile(Paths.get(filePath)));
    }
```

Verwenden Sie den S3-Transfer-Manager zusätzlich zum AWS -CRT-basierten S3-Client, um einen mehrteiligen Upload auf transparente Weise durchzuführen, wenn die Größe des Inhalts einen Schwellenwert überschreitet. Der Standardschwellenwert beträgt 8 MB.

Sie können einen Prüfsummenalgorithmus angeben, den das SDK verwenden soll. Standardmäßig verwendet das SDK den CRC32 Algorithmus.

```
    public void multipartUploadWithChecksumTm(String filePath) {
        S3TransferManager transferManager = S3TransferManager.create();
        UploadFileRequest uploadFileRequest = UploadFileRequest.builder()
            .putObjectRequest(b -> b
```

```
                .bucket(bucketName)
                .key(key)
                .checksumAlgorithm(ChecksumAlgorithm.SHA1))
            .source(Paths.get(filePath))
            .build();
        FileUpload fileUpload = transferManager.uploadFile(uploadFileRequest);
        fileUpload.completionFuture().join();
        transferManager.close();
    }
```

Verwenden Sie die S3Client-API oder (AsyncClient S3-API), um einen mehrteiligen Upload durchzuführen. Wenn Sie eine zusätzliche Prüfsumme angeben, müssen Sie den Algorithmus angeben, der bei der Initiierung des Uploads verwendet werden soll. Sie müssen auch den Algorithmus für jede Teilanforderung angeben und die für jedes Teil nach dem Hochladen berechnete Prüfsumme bereitstellen.

```
    public void multipartUploadWithChecksumS3Client(String filePath) {
        ChecksumAlgorithm algorithm = ChecksumAlgorithm.CRC32;

        // Initiate the multipart upload.
        CreateMultipartUploadResponse createMultipartUploadResponse =
s3Client.createMultipartUpload(b -> b
            .bucket(bucketName)
            .key(key)
            .checksumAlgorithm(algorithm)); // Checksum specified on initiation.
        String uploadId = createMultipartUploadResponse.uploadId();

        // Upload the parts of the file.
        int partNumber = 1;
        List<CompletedPart> completedParts = new ArrayList<>();
        ByteBuffer bb = ByteBuffer.allocate(1024 * 1024 * 5); // 5 MB byte buffer

        try (RandomAccessFile file = new RandomAccessFile(filePath, "r")) {
            long fileSize = file.length();
            long position = 0;
            while (position < fileSize) {
                file.seek(position);
                long read = file.getChannel().read(bb);

                bb.flip(); // Swap position and limit before reading from the
buffer.
                UploadPartRequest uploadPartRequest = UploadPartRequest.builder()
```

```
                    .bucket(bucketName)
                    .key(key)
                    .uploadId(uploadId)
                    .checksumAlgorithm(algorithm) // Checksum specified on each
part.
                    .partNumber(partNumber)
                    .build();

                UploadPartResponse partResponse = s3Client.uploadPart(
                    uploadPartRequest,
                    RequestBody.fromByteBuffer(bb));

                CompletedPart part = CompletedPart.builder()
                    .partNumber(partNumber)
                    .checksumCRC32(partResponse.checksumCRC32()) // Provide the
calculated checksum.
                    .eTag(partResponse.eTag())
                    .build();
                completedParts.add(part);

                bb.clear();
                position += read;
                partNumber++;
            }
        } catch (IOException e) {
            System.err.println(e.getMessage());
        }

        // Complete the multipart upload.
        s3Client.completeMultipartUpload(b -> b
            .bucket(bucketName)
            .key(key)
            .uploadId(uploadId)

.multipartUpload(CompletedMultipartUpload.builder().parts(completedParts).build()));
    }
```

- Weitere API-Informationen finden Sie in den folgenden Themen der AWS SDK for Java 2.x - API-Referenz.
  - CompleteMultipartUpload
  - CreateMultipartUpload

- UploadPart

Serverless-Beispiele

Aufrufen einer Lambda-Funktion über einen Amazon-S3-Auslöser

Im folgenden Codebeispiel wird die Implementierung einer Lambda-Funktion gezeigt, die ein Ereignis empfängt, das durch Hochladen eines Objekts in einen S3-Bucket ausgelöst wird. Die Funktion ruft den Namen des S3-Buckets sowie den Objektschlüssel aus dem Ereignisparameter ab und ruft die Amazon-S3-API auf, um den Inhaltstyp des Objekts abzurufen und zu protokollieren.

SDK für Java 2.x

> **Note**
>
> Es gibt noch mehr dazu. GitHub Das vollständige Beispiel sowie eine Anleitung zum Einrichten und Ausführen finden Sie im Repository mit Serverless-Beispielen.

Nutzen eines S3-Ereignisses mit Lambda unter Verwendung von Java

```
// Copyright Amazon.com, Inc. or its affiliates. All Rights Reserved.
// SPDX-License-Identifier: Apache-2.0
package example;

import software.amazon.awssdk.services.s3.model.HeadObjectRequest;
import software.amazon.awssdk.services.s3.model.HeadObjectResponse;
import software.amazon.awssdk.services.s3.S3Client;

import com.amazonaws.services.lambda.runtime.Context;
import com.amazonaws.services.lambda.runtime.RequestHandler;
import com.amazonaws.services.lambda.runtime.events.S3Event;
import
 com.amazonaws.services.lambda.runtime.events.models.s3.S3EventNotification.S3EventNotificat

import org.slf4j.Logger;
import org.slf4j.LoggerFactory;

public class Handler implements RequestHandler<S3Event, String> {
    private static final Logger logger = LoggerFactory.getLogger(Handler.class);
    @Override
```

```
    public String handleRequest(S3Event s3event, Context context) {
        try {
          S3EventNotificationRecord record = s3event.getRecords().get(0);
          String srcBucket = record.getS3().getBucket().getName();
          String srcKey = record.getS3().getObject().getUrlDecodedKey();

          S3Client s3Client = S3Client.builder().build();
          HeadObjectResponse headObject = getHeadObject(s3Client, srcBucket,
 srcKey);

          logger.info("Successfully retrieved " + srcBucket + "/" + srcKey + " of
 type " + headObject.contentType());

          return "Ok";
        } catch (Exception e) {
          throw new RuntimeException(e);
        }
    }

    private HeadObjectResponse getHeadObject(S3Client s3Client, String bucket,
 String key) {
        HeadObjectRequest headObjectRequest = HeadObjectRequest.builder()
                .bucket(bucket)
                .key(key)
                .build();
        return s3Client.headObject(headObjectRequest);
    }
}
```

Beispiele für Amazon S3 Control unter Verwendung von SDK für Java 2.x

Die folgenden Codebeispiele zeigen Ihnen, wie Sie AWS SDK for Java 2.x mit Amazon S3 Control Aktionen ausführen und allgemeine Szenarien implementieren.

Bei Grundlagen handelt es sich um Codebeispiele, die Ihnen zeigen, wie Sie die wesentlichen Vorgänge innerhalb eines Services ausführen.

Aktionen sind Codeauszüge aus größeren Programmen und müssen im Kontext ausgeführt werden. Während Aktionen Ihnen zeigen, wie Sie einzelne Service-Funktionen aufrufen, können Sie Aktionen im Kontext der zugehörigen Szenarien anzeigen.

Jedes Beispiel enthält einen Link zum vollständigen Quellcode, wo Sie Anweisungen zum Einrichten und Ausführen des Codes im Kodex finden.

Themen

- Erste Schritte
- Grundlagen
- Aktionen

Erste Schritte

Hello Amazon S3 Control

Die folgenden Codebeispiele veranschaulichen die ersten Schritte mit Amazon S3 Control.

SDK für Java 2.x

> **Note**
>
> Es gibt noch mehr dazu GitHub. Hier finden Sie das vollständige Beispiel und erfahren, wie Sie das AWS -Code-Beispiel- einrichten und ausführen.

```
import
 software.amazon.awssdk.auth.credentials.EnvironmentVariableCredentialsProvider;
import software.amazon.awssdk.core.client.config.ClientOverrideConfiguration;
import software.amazon.awssdk.core.retry.RetryMode;
import software.amazon.awssdk.core.retry.RetryPolicy;
import software.amazon.awssdk.http.async.SdkAsyncHttpClient;
import software.amazon.awssdk.http.nio.netty.NettyNioAsyncHttpClient;
import software.amazon.awssdk.regions.Region;
import software.amazon.awssdk.services.s3control.S3ControlAsyncClient;
import software.amazon.awssdk.services.s3control.model.JobListDescriptor;
import software.amazon.awssdk.services.s3control.model.JobStatus;
import software.amazon.awssdk.services.s3control.model.ListJobsRequest;
import software.amazon.awssdk.services.s3control.paginators.ListJobsPublisher;
import java.time.Duration;
import java.util.List;
import java.util.concurrent.CompletableFuture;
import java.util.concurrent.CompletionException;
```

```
/**
 * Before running this example:
 * <p/>
 * The SDK must be able to authenticate AWS requests on your behalf. If you have not
 configured
 * authentication for SDKs and tools,see https://docs.aws.amazon.com/sdkref/latest/
guide/access.html in the AWS SDKs and Tools Reference Guide.
 * <p/>
 * You must have a runtime environment configured with the Java SDK.
 * See https://docs.aws.amazon.com/sdk-for-java/latest/developer-guide/setup.html in
 the Developer Guide if this is not set up.
 */
public class HelloS3Batch {
    private static S3ControlAsyncClient asyncClient;

    public static void main(String[] args) {
        S3BatchActions actions = new S3BatchActions();
        String accountId = actions.getAccountId();
        try {
            listBatchJobsAsync(accountId)
                .exceptionally(ex -> {
                    System.err.println("List batch jobs failed: " +
 ex.getMessage());
                    return null;
                })
                .join();

        } catch (CompletionException ex) {
            System.err.println("Failed to list batch jobs: " + ex.getMessage());
        }
    }

    /**
     * Retrieves the asynchronous S3 Control client instance.
     * <p>
     * This method creates and returns a singleton instance of the {@link
 S3ControlAsyncClient}. If the instance
     * has not been created yet, it will be initialized with the following
 configuration:
     * <ul>
     *   <li>Maximum concurrency: 100</li>
     *   <li>Connection timeout: 60 seconds</li>
     *   <li>Read timeout: 60 seconds</li>
     *   <li>Write timeout: 60 seconds</li>
```

```
     *   <li>API call timeout: 2 minutes</li>
     *   <li>API call attempt timeout: 90 seconds</li>
     *   <li>Retry policy: 3 retries</li>
     *   <li>Region: US_EAST_1</li>
     *   <li>Credentials provider: {@link EnvironmentVariableCredentialsProvider}</
li>
     * </ul>
     *
     * @return the asynchronous S3 Control client instance
     */
    private static S3ControlAsyncClient getAsyncClient() {
        if (asyncClient == null) {
            SdkAsyncHttpClient httpClient = NettyNioAsyncHttpClient.builder()
                .maxConcurrency(100)
                .connectionTimeout(Duration.ofSeconds(60))
                .readTimeout(Duration.ofSeconds(60))
                .writeTimeout(Duration.ofSeconds(60))
                .build();

            ClientOverrideConfiguration overrideConfig =
 ClientOverrideConfiguration.builder()
                .apiCallTimeout(Duration.ofMinutes(2))
                .apiCallAttemptTimeout(Duration.ofSeconds(90))
                .retryStrategy(RetryMode.STANDARD)
                .build();

            asyncClient = S3ControlAsyncClient.builder()
                .region(Region.US_EAST_1)
                .httpClient(httpClient)
                .overrideConfiguration(overrideConfig)
                .build();
        }
        return asyncClient;
    }

    /**
     * Asynchronously lists batch jobs that have completed for the specified
 account.
     *
     * @param accountId the ID of the account to list jobs for
     * @return a CompletableFuture that completes when the job listing operation is
 finished
     */
    public static CompletableFuture<Void> listBatchJobsAsync(String accountId) {
```

```
        ListJobsRequest jobsRequest = ListJobsRequest.builder()
            .jobStatuses(JobStatus.COMPLETE)
            .accountId(accountId)
            .maxResults(10)
            .build();

        ListJobsPublisher publisher =
 getAsyncClient().listJobsPaginator(jobsRequest);
        return publisher.subscribe(response -> {
            List<JobListDescriptor> jobs = response.jobs();
            for (JobListDescriptor job : jobs) {
                System.out.println("The job id is " + job.jobId());
                System.out.println("The job priority is " + job.priority());
            }
        }).thenAccept(response -> {
            System.out.println("Listing batch jobs completed");
        }).exceptionally(ex -> {
            System.err.println("Failed to list batch jobs: " + ex.getMessage());
            throw new RuntimeException(ex);
        });
    }
```

- Einzelheiten zur API finden Sie ListJobsin der AWS SDK for Java 2.x API-Referenz.

Grundlagen

Kennenlernen der Grundlagen

Das folgende Codebeispiel zeigt, wie Sie die Kernoperationen von Amazon S3 Control erlernen.

SDK für Java 2.x

> **Note**
>
> Es gibt noch mehr dazu GitHub. Hier finden Sie das vollständige Beispiel und erfahren, wie Sie das AWS -Code-Beispiel- einrichten und ausführen.

Erlernen Sie die Kernoperationen.

```
package com.example.s3.batch;
```

```
import software.amazon.awssdk.services.s3.model.S3Exception;
import java.io.IOException;
import java.util.Map;
import java.util.Scanner;
import java.util.UUID;
import java.util.concurrent.CompletionException;

public class S3BatchScenario {

    public static final String DASHES = new String(new char[80]).replace("\0", "-");
    private static final String STACK_NAME = "MyS3Stack";
    public static void main(String[] args) throws IOException {
        S3BatchActions actions = new S3BatchActions();
        String accountId = actions.getAccountId();
        String uuid = java.util.UUID.randomUUID().toString();
        Scanner scanner = new Scanner(System.in);

        System.out.println(DASHES);
        System.out.println("Welcome to the Amazon S3 Batch basics scenario.");
        System.out.println("""
            S3 Batch operations enables efficient and cost-effective processing of
 large-scale
            data stored in Amazon S3. It automatically scales resources to handle
 varying workloads
            without the need for manual intervention.

            One of the key features of S3 Batch is its ability to perform tagging
 operations on objects stored in
            S3 buckets. Users can leverage S3 Batch to apply, update, or remove tags
 on thousands or millions of
            objects in a single operation, streamlining the management and
 organization of their data.

            This can be particularly useful for tasks such as cost allocation,
 lifecycle management, or
            metadata-driven workflows, where consistent and accurate tagging is
 essential.
            S3 Batch's scalability and serverless nature make it an ideal solution
 for organizations with
            growing data volumes and complex data management requirements.

            This Java program walks you through Amazon S3 Batch operations.
```

```
            Let's get started...

            """);
        waitForInputToContinue(scanner);
        // Use CloudFormation to stand up the resource required for this scenario.
        System.out.println("Use CloudFormation to stand up the resource required for
 this scenario.");
        CloudFormationHelper.deployCloudFormationStack(STACK_NAME);

        Map<String, String> stackOutputs =
 CloudFormationHelper.getStackOutputs(STACK_NAME);
        String iamRoleArn = stackOutputs.get("S3BatchRoleArn");
        System.out.println(DASHES);

        System.out.println(DASHES);
        System.out.println("Setup the required bucket for this scenario.");
        waitForInputToContinue(scanner);
        String bucketName = "amzn-s3-demo-bucket-" + UUID.randomUUID(); // Change
 bucket name.
        actions.createBucket(bucketName);
        String reportBucketName = "arn:aws:s3:::"+bucketName;
        String manifestLocation = "arn:aws:s3:::"+bucketName+"/job-manifest.csv";
        System.out.println("Populate the bucket with the required files.");
        String[] fileNames = {"job-manifest.csv", "object-key-1.txt", "object-
key-2.txt", "object-key-3.txt", "object-key-4.txt"};
        actions.uploadFilesToBucket(bucketName, fileNames, actions);
        waitForInputToContinue(scanner);
        System.out.println(DASHES);

        System.out.println(DASHES);
        System.out.println("1. Create a S3 Batch Job");
        System.out.println("This job tags all objects listed in the manifest file
 with tags");
        waitForInputToContinue(scanner);
        String jobId ;
        try {
            jobId = actions.createS3JobAsync(accountId, iamRoleArn,
 manifestLocation, reportBucketName, uuid).join();
            System.out.println("The Job id is " + jobId);

        } catch (S3Exception e) {
            System.err.println("SSM error: " + e.getMessage());
            return;
        } catch (RuntimeException e) {
```

```
            System.err.println("Unexpected error: " + e.getMessage());
            return;
        }

        waitForInputToContinue(scanner);
        System.out.println(DASHES);

        System.out.println(DASHES);
        System.out.println("2. Update an existing S3 Batch Operations job's
priority");
        System.out.println("""
             In this step, we modify the job priority value. The higher the number,
the higher the priority.
             So, a job with a priority of `30` would have a higher priority than a
job with
             a priority of `20`. This is a common way to represent the priority of a
task
             or job, with higher numbers indicating a higher priority.

             Ensure that the job status allows for priority updates. Jobs in
certain
             states (e.g., Cancelled, Failed, or Completed) cannot have their
priorities
             updated. Only jobs in the Active or Suspended state typically allow
priority
             updates.
             """);

        try {
            actions.updateJobPriorityAsync(jobId, accountId)
                .exceptionally(ex -> {
                    System.err.println("Update job priority failed: " +
ex.getMessage());
                    return null;
                })
                .join();
        } catch (CompletionException ex) {
            System.err.println("Failed to update job priority: " + ex.getMessage());
        }
        waitForInputToContinue(scanner);
        System.out.println(DASHES);

        System.out.println(DASHES);
        System.out.println("3. Cancel the S3 Batch job");
```

```
        System.out.print("Do you want to cancel the Batch job? (y/n): ");
        String cancelAns = scanner.nextLine();
        if (cancelAns != null && cancelAns.trim().equalsIgnoreCase("y")) {
            try {
                actions.cancelJobAsync(jobId, accountId)
                    .exceptionally(ex -> {
                        System.err.println("Cancel job failed: " + ex.getMessage());
                        return null;
                    })
                    .join();
            } catch (CompletionException ex) {
                System.err.println("Failed to cancel job: " + ex.getMessage());
            }
        } else {
            System.out.println("Job " +jobId +" was not canceled.");
        }
        System.out.println(DASHES);

        System.out.println(DASHES);
        System.out.println("4. Describe the job that was just created");
        waitForInputToContinue(scanner);
        try {
            actions.describeJobAsync(jobId, accountId)
                .exceptionally(ex -> {
                    System.err.println("Describe job failed: " + ex.getMessage());
                    return null;
                })
                .join();
        } catch (CompletionException ex) {
            System.err.println("Failed to describe job: " + ex.getMessage());
        }
        System.out.println(DASHES);

        System.out.println(DASHES);
        System.out.println("5. Describe the tags associated with the job");
        waitForInputToContinue(scanner);
        try {
            actions.getJobTagsAsync(jobId, accountId)
                .exceptionally(ex -> {
                    System.err.println("Get job tags failed: " + ex.getMessage());
                    return null;
                })
                .join();
        } catch (CompletionException ex) {
```

```
            System.err.println("Failed to get job tags: " + ex.getMessage());
        }
        System.out.println(DASHES);

        System.out.println(DASHES);
        System.out.println("6. Update Batch Job Tags");
        waitForInputToContinue(scanner);
        try {
            actions.putJobTaggingAsync(jobId, accountId)
                .exceptionally(ex -> {
                    System.err.println("Put job tagging failed: " +
ex.getMessage());
                    return null;
                })
                .join();
        } catch (CompletionException ex) {
            System.err.println("Failed to put job tagging: " + ex.getMessage());
        }
        System.out.println(DASHES);

        System.out.println(DASHES);
        System.out.println("7. Delete the Amazon S3 Batch job tagging.");
        System.out.print("Do you want to delete Batch job tagging? (y/n)");
        String delAns = scanner.nextLine();
        if (delAns != null && delAns.trim().equalsIgnoreCase("y")) {
            try {
                actions.deleteBatchJobTagsAsync(jobId, accountId)
                    .exceptionally(ex -> {
                        System.err.println("Delete batch job tags failed: " +
ex.getMessage());
                        return null;
                    })
                    .join();
            } catch (CompletionException ex) {
                System.err.println("Failed to delete batch job tags: " +
ex.getMessage());
            }
        } else {
            System.out.println("Tagging was not deleted.");
        }
        System.out.println(DASHES);

        System.out.println(DASHES);
```

```
        System.out.print("Do you want to delete the AWS resources used in this
 scenario? (y/n)");
        String delResAns = scanner.nextLine();
        if (delResAns != null && delResAns.trim().equalsIgnoreCase("y")) {
            actions.deleteFilesFromBucket(bucketName, fileNames, actions);
            actions.deleteBucketFolderAsync(bucketName);
            actions.deleteBucket(bucketName)
                .thenRun(() -> System.out.println("Bucket deletion completed"))
                .exceptionally(ex -> {
                    System.err.println("Error occurred: " + ex.getMessage());
                    return null;
                });
            CloudFormationHelper.destroyCloudFormationStack(STACK_NAME);
        } else {
            System.out.println("The AWS resources were not deleted.");
        }
        System.out.println("The Amazon S3 Batch scenario has successfully
 completed.");
        System.out.println(DASHES);
    }

    private static void waitForInputToContinue(Scanner scanner) {
        while (true) {
            System.out.println();
            System.out.println("Enter 'c' followed by <ENTER> to continue:");
            String input = scanner.nextLine();

            if (input.trim().equalsIgnoreCase("c")) {
                System.out.println("Continuing with the program...");
                System.out.println();
                break;
            } else {
                // Handle invalid input.
                System.out.println("Invalid input. Please try again.");
            }
        }
    }


}
```

Erstellen Sie eine Klasse, die Operationen umschließt.

```
public class S3BatchActions {

    private static S3ControlAsyncClient asyncClient;

    private static S3AsyncClient s3AsyncClient ;
    /**
     * Retrieves the asynchronous S3 Control client instance.
     * <p>
     * This method creates and returns a singleton instance of the {@link
 S3ControlAsyncClient}. If the instance
     * has not been created yet, it will be initialized with the following
 configuration:
     * <ul>
     *   <li>Maximum concurrency: 100</li>
     *   <li>Connection timeout: 60 seconds</li>
     *   <li>Read timeout: 60 seconds</li>
     *   <li>Write timeout: 60 seconds</li>
     *   <li>API call timeout: 2 minutes</li>
     *   <li>API call attempt timeout: 90 seconds</li>
     *   <li>Retry policy: 3 retries</li>
     *   <li>Region: US_EAST_1</li>
     *   <li>Credentials provider: {@link EnvironmentVariableCredentialsProvider}</
li>
     * </ul>
     *
     * @return the asynchronous S3 Control client instance
     */
    private static S3ControlAsyncClient getAsyncClient() {
        if (asyncClient == null) {
            SdkAsyncHttpClient httpClient = NettyNioAsyncHttpClient.builder()
                .maxConcurrency(100)
                .connectionTimeout(Duration.ofSeconds(60))
                .readTimeout(Duration.ofSeconds(60))
                .writeTimeout(Duration.ofSeconds(60))
                .build();

            ClientOverrideConfiguration overrideConfig =
 ClientOverrideConfiguration.builder()
                .apiCallTimeout(Duration.ofMinutes(2))
                .apiCallAttemptTimeout(Duration.ofSeconds(90))
                .retryPolicy(RetryPolicy.builder()
                    .numRetries(3)
                    .build())
```

```
                .build();

            asyncClient = S3ControlAsyncClient.builder()
                .region(Region.US_EAST_1)
                .httpClient(httpClient)
                .overrideConfiguration(overrideConfig)
                .build();
        }
        return asyncClient;
    }

    private static S3AsyncClient getS3AsyncClient() {
        if (asyncClient == null) {
            SdkAsyncHttpClient httpClient = NettyNioAsyncHttpClient.builder()
                .maxConcurrency(100)
                .connectionTimeout(Duration.ofSeconds(60))
                .readTimeout(Duration.ofSeconds(60))
                .writeTimeout(Duration.ofSeconds(60))
                .build();

            ClientOverrideConfiguration overrideConfig =
ClientOverrideConfiguration.builder()
                .apiCallTimeout(Duration.ofMinutes(2))
                .apiCallAttemptTimeout(Duration.ofSeconds(90))
                .retryStrategy(RetryMode.STANDARD)
                .build();

            s3AsyncClient = S3AsyncClient.builder()
                .region(Region.US_EAST_1)
                .httpClient(httpClient)
                .overrideConfiguration(overrideConfig)
                .build();
        }
        return s3AsyncClient;
    }


    /**
     * Cancels a job asynchronously.
     *
     * @param jobId The ID of the job to be canceled.
     * @param accountId The ID of the account associated with the job.
     * @return A {@link CompletableFuture} that completes when the job status has
been updated to "CANCELLED".
```

```
    *         If an error occurs during the update, the returned future will
complete exceptionally.
    */
   public CompletableFuture<Void> cancelJobAsync(String jobId, String accountId) {
       UpdateJobStatusRequest updateJobStatusRequest =
UpdateJobStatusRequest.builder()
           .accountId(accountId)
           .jobId(jobId)
           .requestedJobStatus(String.valueOf(JobStatus.CANCELLED))
           .build();

       return asyncClient.updateJobStatus(updateJobStatusRequest)
           .thenAccept(updateJobStatusResponse -> {
               System.out.println("Job status updated to: " +
updateJobStatusResponse.status());
           })
           .exceptionally(ex -> {
               System.err.println("Failed to cancel job: " + ex.getMessage());
               throw new RuntimeException(ex); // Propagate the exception
           });
   }

   /**
    * Updates the priority of a job asynchronously.
    *
    * @param jobId     the ID of the job to update
    * @param accountId the ID of the account associated with the job
    * @return a {@link CompletableFuture} that represents the asynchronous
operation, which completes when the job priority has been updated or an error has
occurred
    */
   public CompletableFuture<Void> updateJobPriorityAsync(String jobId, String
accountId) {
       UpdateJobPriorityRequest priorityRequest =
UpdateJobPriorityRequest.builder()
           .accountId(accountId)
           .jobId(jobId)
           .priority(60)
           .build();

       CompletableFuture<Void> future = new CompletableFuture<>();
       getAsyncClient().updateJobPriority(priorityRequest)
           .thenAccept(response -> {
               System.out.println("The job priority was updated");
```

```
                future.complete(null); // Complete the CompletableFuture on
successful execution
            })
            .exceptionally(ex -> {
                System.err.println("Failed to update job priority: " +
ex.getMessage());
                future.completeExceptionally(ex); // Complete the CompletableFuture
exceptionally on error
                return null; // Return null to handle the exception
            });

        return future;
    }

    /**
     * Asynchronously retrieves the tags associated with a specific job in an AWS
account.
     *
     * @param jobId     the ID of the job for which to retrieve the tags
     * @param accountId the ID of the AWS account associated with the job
     * @return a {@link CompletableFuture} that completes when the job tags have
been retrieved, or with an exception if the operation fails
     * @throws RuntimeException if an error occurs while retrieving the job tags
     */
    public CompletableFuture<Void> getJobTagsAsync(String jobId, String accountId) {
        GetJobTaggingRequest request = GetJobTaggingRequest.builder()
            .jobId(jobId)
            .accountId(accountId)
            .build();

        return asyncClient.getJobTagging(request)
            .thenAccept(response -> {
                List<S3Tag> tags = response.tags();
                if (tags.isEmpty()) {
                    System.out.println("No tags found for job ID: " + jobId);
                } else {
                    for (S3Tag tag : tags) {
                        System.out.println("Tag key is: " + tag.key());
                        System.out.println("Tag value is: " + tag.value());
                    }
                }
            })
            .exceptionally(ex -> {
                System.err.println("Failed to get job tags: " + ex.getMessage());
```

```
                throw new RuntimeException(ex); // Propagate the exception
            });
    }

    /**
     * Asynchronously deletes the tags associated with a specific batch job.
     *
     * @param jobId     The ID of the batch job whose tags should be deleted.
     * @param accountId The ID of the account associated with the batch job.
     * @return A CompletableFuture that completes when the job tags have been
successfully deleted, or an exception is thrown if the deletion fails.
     */
    public CompletableFuture<Void> deleteBatchJobTagsAsync(String jobId, String
accountId) {
        DeleteJobTaggingRequest jobTaggingRequest =
DeleteJobTaggingRequest.builder()
            .accountId(accountId)
            .jobId(jobId)
            .build();

        return asyncClient.deleteJobTagging(jobTaggingRequest)
            .thenAccept(response -> {
                System.out.println("You have successfully deleted " + jobId + "
tagging.");
            })
            .exceptionally(ex -> {
                System.err.println("Failed to delete job tags: " + ex.getMessage());
                throw new RuntimeException(ex);
            });
    }

    /**
     * Asynchronously describes the specified job.
     *
     * @param jobId     the ID of the job to describe
     * @param accountId the ID of the AWS account associated with the job
     * @return a {@link CompletableFuture} that completes when the job description
is available
     * @throws RuntimeException if an error occurs while describing the job
     */
    public CompletableFuture<Void> describeJobAsync(String jobId, String accountId)
{
        DescribeJobRequest jobRequest = DescribeJobRequest.builder()
            .jobId(jobId)
```

```
            .accountId(accountId)
            .build();

        return getAsyncClient().describeJob(jobRequest)
            .thenAccept(response -> {
                System.out.println("Job ID: " + response.job().jobId());
                System.out.println("Description: " + response.job().description());
                System.out.println("Status: " + response.job().statusAsString());
                System.out.println("Role ARN: " + response.job().roleArn());
                System.out.println("Priority: " + response.job().priority());
                System.out.println("Progress Summary: " +
response.job().progressSummary());

                // Print out details about the job manifest.
                JobManifest manifest = response.job().manifest();
                System.out.println("Manifest Location: " +
manifest.location().objectArn());
                System.out.println("Manifest ETag: " + manifest.location().eTag());

                // Print out details about the job operation.
                JobOperation operation = response.job().operation();
                if (operation.s3PutObjectTagging() != null) {
                    System.out.println("Operation: S3 Put Object Tagging");
                    System.out.println("Tag Set: " +
operation.s3PutObjectTagging().tagSet());
                }

                // Print out details about the job report.
                JobReport report = response.job().report();
                System.out.println("Report Bucket: " + report.bucket());
                System.out.println("Report Prefix: " + report.prefix());
                System.out.println("Report Format: " + report.format());
                System.out.println("Report Enabled: " + report.enabled());
                System.out.println("Report Scope: " + report.reportScopeAsString());
            })
            .exceptionally(ex -> {
                System.err.println("Failed to describe job: " + ex.getMessage());
                throw new RuntimeException(ex);
            });
    }

    /**
     * Creates an asynchronous S3 job using the AWS Java SDK.
     *
```

```
     * @param accountId         the AWS account ID associated with the job
     * @param iamRoleArn        the ARN of the IAM role to be used for the job
     * @param manifestLocation  the location of the job manifest file in S3
     * @param reportBucketName  the name of the S3 bucket to store the job report
     * @param uuid              a unique identifier for the job
     * @return a CompletableFuture that represents the asynchronous creation of the
 S3 job.
     *         The CompletableFuture will return the job ID if the job is created
 successfully,
     *         or throw an exception if there is an error.
     */
    public CompletableFuture<String> createS3JobAsync(String accountId, String
 iamRoleArn,
                                                       String manifestLocation,
 String reportBucketName, String uuid) {

        String[] bucketName = new String[]{""};
        String[] parts = reportBucketName.split(":::");
        if (parts.length > 1) {
            bucketName[0] = parts[1];
        } else {
            System.out.println("The input string does not contain the expected
 format.");
        }

        return CompletableFuture.supplyAsync(() -> getETag(bucketName[0], "job-
manifest.csv"))
            .thenCompose(eTag -> {
                  ArrayList<S3Tag> tagSet = new ArrayList<>();
                S3Tag s3Tag = S3Tag.builder()
                    .key("keyOne")
                    .value("ValueOne")
                    .build();
                S3Tag s3Tag2 = S3Tag.builder()
                    .key("keyTwo")
                    .value("ValueTwo")
                    .build();
                tagSet.add(s3Tag);
                tagSet.add(s3Tag2);

                S3SetObjectTaggingOperation objectTaggingOperation =
 S3SetObjectTaggingOperation.builder()
                    .tagSet(tagSet)
                    .build();
```

```
                JobOperation jobOperation = JobOperation.builder()
                    .s3PutObjectTagging(objectTaggingOperation)
                    .build();

                JobManifestLocation jobManifestLocation =
JobManifestLocation.builder()
                    .objectArn(manifestLocation)
                    .eTag(eTag)
                    .build();

                JobManifestSpec manifestSpec = JobManifestSpec.builder()
                    .fieldsWithStrings("Bucket", "Key")
                    .format("S3BatchOperations_CSV_20180820")
                    .build();

                JobManifest jobManifest = JobManifest.builder()
                    .spec(manifestSpec)
                    .location(jobManifestLocation)
                    .build();

                JobReport jobReport = JobReport.builder()
                    .bucket(reportBucketName)
                    .prefix("reports")
                    .format("Report_CSV_20180820")
                    .enabled(true)
                    .reportScope("AllTasks")
                    .build();

                CreateJobRequest jobRequest = CreateJobRequest.builder()
                    .accountId(accountId)
                    .description("Job created using the AWS Java SDK")
                    .manifest(jobManifest)
                    .operation(jobOperation)
                    .report(jobReport)
                    .priority(42)
                    .roleArn(iamRoleArn)
                    .clientRequestToken(uuid)
                    .confirmationRequired(false)
                    .build();

                // Create the job asynchronously.
                 return getAsyncClient().createJob(jobRequest)
                    .thenApply(CreateJobResponse::jobId);
```

```
                 })
                 .handle((jobId, ex) -> {
                    if (ex != null) {
                    Throwable cause = (ex instanceof CompletionException) ?
ex.getCause() : ex;
                    if (cause instanceof S3ControlException) {
                        throw new CompletionException(cause);
                    } else {
                        throw new RuntimeException(cause);
                    }
                }
                return jobId;
            });
    }

    /**
     * Retrieves the ETag (Entity Tag) for an object stored in an Amazon S3 bucket.
     *
     * @param bucketName the name of the Amazon S3 bucket where the object is stored
     * @param key the key (file name) of the object in the Amazon S3 bucket
     * @return the ETag of the object
     */
    public String getETag(String bucketName, String key) {
        S3Client s3Client = S3Client.builder()
            .region(Region.US_EAST_1)
            .build();

        HeadObjectRequest headObjectRequest = HeadObjectRequest.builder()
            .bucket(bucketName)
            .key(key)
            .build();

        HeadObjectResponse headObjectResponse =
s3Client.headObject(headObjectRequest);
        return headObjectResponse.eTag();
    }

    /**
     * Asynchronously adds tags to a job in the system.
     *
     * @param jobId     the ID of the job to add tags to
     * @param accountId the account ID associated with the job
     * @return a CompletableFuture that completes when the tagging operation is
finished
```

```
     */
    public CompletableFuture<Void> putJobTaggingAsync(String jobId, String
 accountId) {
        S3Tag departmentTag = S3Tag.builder()
            .key("department")
            .value("Marketing")
            .build();

        S3Tag fiscalYearTag = S3Tag.builder()
            .key("FiscalYear")
            .value("2020")
            .build();

        PutJobTaggingRequest putJobTaggingRequest = PutJobTaggingRequest.builder()
            .jobId(jobId)
            .accountId(accountId)
            .tags(departmentTag, fiscalYearTag)
            .build();

        return asyncClient.putJobTagging(putJobTaggingRequest)
            .thenRun(() -> {
                System.out.println("Additional Tags were added to job " + jobId);
            })
            .exceptionally(ex -> {
                System.err.println("Failed to add tags to job: " + ex.getMessage());
                throw new RuntimeException(ex); // Propagate the exception
            });
    }

    // Setup the S3 bucket required for this scenario.
    /**
     * Creates an Amazon S3 bucket with the specified name.
     *
     * @param bucketName the name of the S3 bucket to create
     * @throws S3Exception if there is an error creating the bucket
     */
    public void createBucket(String bucketName) {
        try {
            S3Client s3Client = S3Client.builder()
                .region(Region.US_EAST_1)
                .build();


            S3Waiter s3Waiter = s3Client.waiter();
```

```
            CreateBucketRequest bucketRequest = CreateBucketRequest.builder()
                .bucket(bucketName)
                .build();

            s3Client.createBucket(bucketRequest);
            HeadBucketRequest bucketRequestWait = HeadBucketRequest.builder()
                .bucket(bucketName)
                .build();

            // Wait until the bucket is created and print out the response.
            WaiterResponse<HeadBucketResponse> waiterResponse =
s3Waiter.waitUntilBucketExists(bucketRequestWait);
            waiterResponse.matched().response().ifPresent(System.out::println);
            System.out.println(bucketName + " is ready");

        } catch (S3Exception e) {
            System.err.println(e.awsErrorDetails().errorMessage());
            System.exit(1);
        }
    }

    /**
     * Uploads a file to an Amazon S3 bucket asynchronously.
     *
     * @param bucketName the name of the S3 bucket to upload the file to
     * @param fileName the name of the file to be uploaded
     * @throws RuntimeException if an error occurs during the file upload
     */
    public void populateBucket(String bucketName, String fileName) {
        // Define the path to the directory.
        Path filePath = Paths.get("src/main/resources/batch/",
fileName).toAbsolutePath();
        PutObjectRequest putOb = PutObjectRequest.builder()
            .bucket(bucketName)
            .key(fileName)
            .build();

        CompletableFuture<PutObjectResponse> future =
getS3AsyncClient().putObject(putOb, AsyncRequestBody.fromFile(filePath));
        future.whenComplete((result, ex) -> {
            if (ex != null) {
                System.err.println("Error uploading file: " + ex.getMessage());
            } else {
```

```
                System.out.println("Successfully placed " + fileName + " into bucket
 " + bucketName);
            }
        }).join();
    }


    // Update the bucketName in CSV.
    public void updateCSV(String newValue) {
        Path csvFilePath = Paths.get("src/main/resources/batch/job-
manifest.csv").toAbsolutePath();
        try {
            // Read all lines from the CSV file.
            List<String> lines = Files.readAllLines(csvFilePath);

            // Update the first value in each line.
            List<String> updatedLines = lines.stream()
                .map(line -> {
                    String[] parts = line.split(",");
                    parts[0] = newValue;
                    return String.join(",", parts);
                })
                .collect(Collectors.toList());

            // Write the updated lines back to the CSV file
            Files.write(csvFilePath, updatedLines);
            System.out.println("CSV file updated successfully.");
        } catch (Exception e) {
            e.printStackTrace();
        }
    }

    /**
     * Deletes an object from an Amazon S3 bucket asynchronously.
     *
     * @param bucketName The name of the S3 bucket where the object is stored.
     * @param objectName The name of the object to be deleted.
     * @return A {@link CompletableFuture} that completes when the object has been
 deleted,
     *         or throws a {@link RuntimeException} if an error occurs during the
 deletion.
     */
    public CompletableFuture<Void> deleteBucketObjects(String bucketName, String
 objectName) {
```

```
        ArrayList<ObjectIdentifier> toDelete = new ArrayList<>();
        toDelete.add(ObjectIdentifier.builder()
            .key(objectName)
            .build());

        DeleteObjectsRequest dor = DeleteObjectsRequest.builder()
            .bucket(bucketName)
            .delete(Delete.builder()
                .objects(toDelete).build())
            .build();

        return getS3AsyncClient().deleteObjects(dor)
            .thenAccept(result -> {
                System.out.println("The object was deleted!");
            })
            .exceptionally(ex -> {
                throw new RuntimeException("Error deleting object: " +
ex.getMessage(), ex);
            });
    }

    /**
     * Deletes a folder and all its contents asynchronously from an Amazon S3
bucket.
     *
     * @param bucketName the name of the S3 bucket containing the folder to be
deleted
     * @return a {@link CompletableFuture} that completes when the folder and its
contents have been deleted
     * @throws RuntimeException if any error occurs during the deletion process
     */
    public void deleteBucketFolderAsync(String bucketName) {
        String folderName = "reports/";
        ListObjectsV2Request request = ListObjectsV2Request.builder()
            .bucket(bucketName)
            .prefix(folderName)
            .build();

        CompletableFuture<ListObjectsV2Response> listObjectsFuture =
getS3AsyncClient().listObjectsV2(request);
        listObjectsFuture.thenCompose(response -> {
            List<CompletableFuture<DeleteObjectResponse>> deleteFutures =
response.contents().stream()
                .map(obj -> {
```

```
                    DeleteObjectRequest deleteRequest =
DeleteObjectRequest.builder()
                        .bucket(bucketName)
                        .key(obj.key())
                        .build();
                    return getS3AsyncClient().deleteObject(deleteRequest)
                        .thenApply(deleteResponse -> {
                            System.out.println("Deleted object: " + obj.key());
                            return deleteResponse;
                        });
                })
                .collect(Collectors.toList());

            return CompletableFuture.allOf(deleteFutures.toArray(new
CompletableFuture[0]))
                .thenCompose(v -> {
                    // Delete the folder.
                    DeleteObjectRequest deleteRequest =
DeleteObjectRequest.builder()
                        .bucket(bucketName)
                        .key(folderName)
                        .build();
                    return getS3AsyncClient().deleteObject(deleteRequest)
                        .thenApply(deleteResponse -> {
                            System.out.println("Deleted folder: " + folderName);
                            return deleteResponse;
                        });
                });
        }).join();
    }

    /**
     * Deletes an Amazon S3 bucket.
     *
     * @param bucketName the name of the bucket to delete
     * @return a {@link CompletableFuture} that completes when the bucket has been
deleted, or exceptionally if there is an error
     * @throws RuntimeException if there is an error deleting the bucket
     */
    public CompletableFuture<Void> deleteBucket(String bucketName) {
        S3AsyncClient s3Client = getS3AsyncClient();
        return s3Client.deleteBucket(DeleteBucketRequest.builder()
                .bucket(bucketName)
                .build())
```

```
            .thenAccept(deleteBucketResponse -> {
                System.out.println(bucketName + " was deleted");
            })
            .exceptionally(ex -> {
                // Handle the exception or rethrow it.
                throw new RuntimeException("Failed to delete bucket: " + bucketName,
ex);
            });
    }

    /**
     * Uploads a set of files to an Amazon S3 bucket.
     *
     * @param bucketName the name of the S3 bucket to upload the files to
     * @param fileNames an array of file names to be uploaded
     * @param actions an instance of {@link S3BatchActions} that provides the
implementation for the necessary S3 operations
     * @throws IOException if there's an error creating the text files or uploading
the files to the S3 bucket
     */
    public static void uploadFilesToBucket(String bucketName, String[] fileNames,
S3BatchActions actions) throws IOException {
        actions.updateCSV(bucketName);
        createTextFiles(fileNames);
        for (String fileName : fileNames) {
            actions.populateBucket(bucketName, fileName);
        }
        System.out.println("All files are placed in the S3 bucket " + bucketName);
    }

    /**
     * Deletes the specified files from the given S3 bucket.
     *
     * @param bucketName the name of the S3 bucket
     * @param fileNames an array of file names to be deleted from the bucket
     * @param actions the S3BatchActions instance to be used for the file deletion
     * @throws IOException if an I/O error occurs during the file deletion
     */
    public void deleteFilesFromBucket(String bucketName, String[] fileNames,
S3BatchActions actions) throws IOException {
        for (String fileName : fileNames) {
                    actions.deleteBucketObjects(bucketName, fileName)
                   .thenRun(() -> System.out.println("Object deletion completed"))
                   .exceptionally(ex -> {
```

```
                        System.err.println("Error occurred: " + ex.getMessage());
                        return null;
                    });
        }
        System.out.println("All files have been deleted from the bucket " +
bucketName);
    }

    public static void createTextFiles(String[] fileNames) {
        String currentDirectory = System.getProperty("user.dir");
        String directoryPath = currentDirectory + "\\src\\main\\resources\\batch";
        Path path = Paths.get(directoryPath);

        try {
            // Create the directory if it doesn't exist.
            if (Files.notExists(path)) {
                Files.createDirectories(path);
                System.out.println("Created directory: " + path.toString());
            } else {
                System.out.println("Directory already exists: " + path.toString());
            }

            for (String fileName : fileNames) {
                // Check if the file is a .txt file.
                if (fileName.endsWith(".txt")) {
                    // Define the path for the new file.
                    Path filePath = path.resolve(fileName);
                    System.out.println("Attempting to create file: " +
filePath.toString());

                    // Create and write content to the new file.
                    Files.write(filePath, "This is a test".getBytes());

                    // Verify the file was created.
                    if (Files.exists(filePath)) {
                        System.out.println("Successfully created file: " +
filePath.toString());
                    } else {
                        System.out.println("Failed to create file: " +
filePath.toString());
                    }
                }
            }
```

```
        } catch (IOException e) {
            System.err.println("An error occurred: " + e.getMessage());
            e.printStackTrace();
        }
    }

    public String getAccountId() {
        StsClient stsClient = StsClient.builder()
            .region(Region.US_EAST_1)
            .build();

        GetCallerIdentityResponse callerIdentityResponse =
 stsClient.getCallerIdentity();
        return callerIdentityResponse.account();
    }
}
```

- Weitere API-Informationen finden Sie in den folgenden Themen der AWS SDK for Java 2.x - API-Referenz.
  - CreateJob
  - DeleteJobTagging
  - DescribeJob
  - GetJobTagging
  - ListJobs
  - PutJobTagging
  - UpdateJobPriority
  - UpdateJobStatus

Aktionen

`CreateJob`

Das folgende Codebeispiel zeigt, wie man es benutzt`CreateJob`.

SDK für Java 2.x

> **Note**
>
> Es gibt noch mehr dazu GitHub. Hier finden Sie das vollständige Beispiel und erfahren, wie Sie das AWS -Code-Beispiel- einrichten und ausführen.

Erstellen Sie einen asynchronen S3-Auftrag.

```
    /**
     * Creates an asynchronous S3 job using the AWS Java SDK.
     *
     * @param accountId         the AWS account ID associated with the job
     * @param iamRoleArn        the ARN of the IAM role to be used for the job
     * @param manifestLocation  the location of the job manifest file in S3
     * @param reportBucketName  the name of the S3 bucket to store the job report
     * @param uuid              a unique identifier for the job
     * @return a CompletableFuture that represents the asynchronous creation of the
 S3 job.
     *         The CompletableFuture will return the job ID if the job is created
 successfully,
     *         or throw an exception if there is an error.
     */
    public CompletableFuture<String> createS3JobAsync(String accountId, String
 iamRoleArn,
                                                       String manifestLocation,
 String reportBucketName, String uuid) {

        String[] bucketName = new String[]{""};
        String[] parts = reportBucketName.split(":::");
        if (parts.length > 1) {
            bucketName[0] = parts[1];
        } else {
            System.out.println("The input string does not contain the expected
 format.");
        }

        return CompletableFuture.supplyAsync(() -> getETag(bucketName[0], "job-
manifest.csv"))
            .thenCompose(eTag -> {
                  ArrayList<S3Tag> tagSet = new ArrayList<>();
                S3Tag s3Tag = S3Tag.builder()
```

```
                    .key("keyOne")
                    .value("ValueOne")
                    .build();
                S3Tag s3Tag2 = S3Tag.builder()
                    .key("keyTwo")
                    .value("ValueTwo")
                    .build();
                tagSet.add(s3Tag);
                tagSet.add(s3Tag2);

                S3SetObjectTaggingOperation objectTaggingOperation =
S3SetObjectTaggingOperation.builder()
                    .tagSet(tagSet)
                    .build();

                JobOperation jobOperation = JobOperation.builder()
                    .s3PutObjectTagging(objectTaggingOperation)
                    .build();

                JobManifestLocation jobManifestLocation =
JobManifestLocation.builder()
                    .objectArn(manifestLocation)
                    .eTag(eTag)
                    .build();

                JobManifestSpec manifestSpec = JobManifestSpec.builder()
                    .fieldsWithStrings("Bucket", "Key")
                    .format("S3BatchOperations_CSV_20180820")
                    .build();

                JobManifest jobManifest = JobManifest.builder()
                    .spec(manifestSpec)
                    .location(jobManifestLocation)
                    .build();

                JobReport jobReport = JobReport.builder()
                    .bucket(reportBucketName)
                    .prefix("reports")
                    .format("Report_CSV_20180820")
                    .enabled(true)
                    .reportScope("AllTasks")
                    .build();

                CreateJobRequest jobRequest = CreateJobRequest.builder()
```

```
                    .accountId(accountId)
                    .description("Job created using the AWS Java SDK")
                    .manifest(jobManifest)
                    .operation(jobOperation)
                    .report(jobReport)
                    .priority(42)
                    .roleArn(iamRoleArn)
                    .clientRequestToken(uuid)
                    .confirmationRequired(false)
                    .build();

                // Create the job asynchronously.
                 return getAsyncClient().createJob(jobRequest)
                    .thenApply(CreateJobResponse::jobId);
                 })
                 .handle((jobId, ex) -> {
                    if (ex != null) {
                    Throwable cause = (ex instanceof CompletionException) ?
ex.getCause() : ex;
                    if (cause instanceof S3ControlException) {
                        throw new CompletionException(cause);
                    } else {
                        throw new RuntimeException(cause);
                    }
                }
                return jobId;
            });
    }
```

Erstellen Sie einen Auftrag zur Compliance-Aufbewahrung.

```
    /**
     * Creates a compliance retention job in Amazon S3 Control.
     * <p>
     * A compliance retention job in Amazon S3 Control is a feature that allows you
to
     * set a retention period for objects stored in an S3 bucket.
     * This feature is particularly useful for organizations that need to comply
with
     * regulatory requirements or internal policies that mandate the retention of
data for
```

```
     * a specific duration.
     *
     * @param s3ControlClient The S3ControlClient instance to use for the API call.
     * @return The job ID of the created compliance retention job.
     */
    public static String createComplianceRetentionJob(final S3ControlClient
 s3ControlClient, String roleArn, String bucketName, String accountId) {
        final String manifestObjectArn = "arn:aws:s3:::amzn-s3-demo-manifest-bucket/
compliance-objects-manifest.csv";
        final String manifestObjectVersionId = "your-object-version-Id";

        Instant jan2025 = Instant.parse("2025-01-01T00:00:00Z");
        JobOperation jobOperation = JobOperation.builder()
            .s3PutObjectRetention(S3SetObjectRetentionOperation.builder()
                .retention(S3Retention.builder()
                    .mode(S3ObjectLockRetentionMode.COMPLIANCE)
                    .retainUntilDate(jan2025)
                    .build())
                .build())
            .build();

        JobManifestLocation manifestLocation = JobManifestLocation.builder()
            .objectArn(manifestObjectArn)
            .eTag(manifestObjectVersionId)
            .build();

        JobManifestSpec manifestSpec = JobManifestSpec.builder()
            .fieldsWithStrings("Bucket", "Key")
            .format("S3BatchOperations_CSV_20180820")
            .build();

        JobManifest manifestToPublicApi = JobManifest.builder()
            .location(manifestLocation)
            .spec(manifestSpec)
            .build();

        // Report details.
        final String jobReportBucketArn = "arn:aws:s3:::" + bucketName;
        final String jobReportPrefix = "reports/compliance-objects-bops";

        JobReport jobReport = JobReport.builder()
            .enabled(true)
            .reportScope(JobReportScope.ALL_TASKS)
            .bucket(jobReportBucketArn)
```

```
            .prefix(jobReportPrefix)
            .format(JobReportFormat.REPORT_CSV_20180820)
            .build();

        final Boolean requiresConfirmation = true;
        final int priority = 10;
        CreateJobRequest request = CreateJobRequest.builder()
            .accountId(accountId)
            .description("Set compliance retain-until to 1 Jan 2025")
            .manifest(manifestToPublicApi)
            .operation(jobOperation)
            .priority(priority)
            .roleArn(roleArn)
            .report(jobReport)
            .confirmationRequired(requiresConfirmation)
            .build();

        // Create the job and get the result.
        CreateJobResponse result = s3ControlClient.createJob(request);
        return result.jobId();
    }
```

Erstellen Sie einen Auftrag für eine gesetzliche Aufbewahrungsfrist.

```
    /**
     * Creates a compliance retention job in Amazon S3 Control.
     * <p>
     * A compliance retention job in Amazon S3 Control is a feature that allows you
to
     * set a retention period for objects stored in an S3 bucket.
     * This feature is particularly useful for organizations that need to comply
with
     * regulatory requirements or internal policies that mandate the retention of
data for
     * a specific duration.
     *
     * @param s3ControlClient The S3ControlClient instance to use for the API call.
     * @return The job ID of the created compliance retention job.
     */
    public static String createComplianceRetentionJob(final S3ControlClient
s3ControlClient, String roleArn, String bucketName, String accountId) {
```

```
        final String manifestObjectArn = "arn:aws:s3:::amzn-s3-demo-manifest-bucket/
compliance-objects-manifest.csv";
        final String manifestObjectVersionId = "your-object-version-Id";

        Instant jan2025 = Instant.parse("2025-01-01T00:00:00Z");
        JobOperation jobOperation = JobOperation.builder()
            .s3PutObjectRetention(S3SetObjectRetentionOperation.builder()
                .retention(S3Retention.builder()
                    .mode(S3ObjectLockRetentionMode.COMPLIANCE)
                    .retainUntilDate(jan2025)
                    .build())
                .build())
            .build();

        JobManifestLocation manifestLocation = JobManifestLocation.builder()
            .objectArn(manifestObjectArn)
            .eTag(manifestObjectVersionId)
            .build();

        JobManifestSpec manifestSpec = JobManifestSpec.builder()
            .fieldsWithStrings("Bucket", "Key")
            .format("S3BatchOperations_CSV_20180820")
            .build();

        JobManifest manifestToPublicApi = JobManifest.builder()
            .location(manifestLocation)
            .spec(manifestSpec)
            .build();

        // Report details.
        final String jobReportBucketArn = "arn:aws:s3:::" + bucketName;
        final String jobReportPrefix = "reports/compliance-objects-bops";

        JobReport jobReport = JobReport.builder()
            .enabled(true)
            .reportScope(JobReportScope.ALL_TASKS)
            .bucket(jobReportBucketArn)
            .prefix(jobReportPrefix)
            .format(JobReportFormat.REPORT_CSV_20180820)
            .build();

        final Boolean requiresConfirmation = true;
        final int priority = 10;
        CreateJobRequest request = CreateJobRequest.builder()
```

```
            .accountId(accountId)
            .description("Set compliance retain-until to 1 Jan 2025")
            .manifest(manifestToPublicApi)
            .operation(jobOperation)
            .priority(priority)
            .roleArn(roleArn)
            .report(jobReport)
            .confirmationRequired(requiresConfirmation)
            .build();

        // Create the job and get the result.
        CreateJobResponse result = s3ControlClient.createJob(request);
        return result.jobId();
    }
```

Erstellen Sie einen neuen Auftrag zur Governance-Aufbewahrung.

```
/**
 * Before running this Java V2 code example, set up your development
 * environment, including your credentials.
 *
 * For more information, see the following documentation topic:
 *
 * https://docs.aws.amazon.com/sdk-for-java/latest/developer-guide/get-started.html
 */
public class CreateGovernanceRetentionJob {

    public static void main(String[]args) throws ParseException {
        final String usage = """

            Usage:
                <manifestObjectArn> <jobReportBucketArn> <roleArn> <accountId>
 <manifestObjectVersionId>

            Where:
                manifestObjectArn - The Amazon Resource Name (ARN) of the S3 object
 that contains the manifest file for the governance objects.\s
                bucketName - The ARN of the S3 bucket where the job report will be
 stored.
                roleArn - The ARN of the IAM role that will be used to perform the
 governance retention operation.
                accountId - Your AWS account Id.
```

```
                manifestObjectVersionId =  A unique value that is used as the `eTag`
property of the `JobManifestLocation` object.
            """;

        if (args.length != 4) {
            System.out.println(usage);
            return;
        }

        String manifestObjectArn = args[0];
        String jobReportBucketArn = args[1];
        String roleArn = args[2];
        String accountId = args[3];
        String manifestObjectVersionId = args[4];

        S3ControlClient s3ControlClient = S3ControlClient.create();
        createGovernanceRetentionJob(s3ControlClient, manifestObjectArn,
jobReportBucketArn, roleArn, accountId, manifestObjectVersionId);
    }

    public static String createGovernanceRetentionJob(final S3ControlClient
s3ControlClient, String manifestObjectArn, String jobReportBucketArn, String
roleArn, String accountId, String manifestObjectVersionId) throws ParseException {
        final JobManifestLocation manifestLocation = JobManifestLocation.builder()
            .objectArn(manifestObjectArn)
            .eTag(manifestObjectVersionId)
            .build();

        final JobManifestSpec manifestSpec = JobManifestSpec.builder()
            .format(JobManifestFormat.S3_BATCH_OPERATIONS_CSV_20180820)
            .fields(Arrays.asList(JobManifestFieldName.BUCKET,
JobManifestFieldName.KEY))
            .build();

        final JobManifest manifestToPublicApi = JobManifest.builder()
            .location(manifestLocation)
            .spec(manifestSpec)
            .build();

        final String jobReportPrefix = "reports/governance-objects";
        final JobReport jobReport = JobReport.builder()
            .enabled(true)
            .reportScope(JobReportScope.ALL_TASKS)
            .bucket(jobReportBucketArn)
```

```
            .prefix(jobReportPrefix)
            .format(JobReportFormat.REPORT_CSV_20180820)
            .build();

        final SimpleDateFormat format = new SimpleDateFormat("dd/MM/yyyy");
        final Date jan30th = format.parse("30/01/2025");

        final S3SetObjectRetentionOperation s3SetObjectRetentionOperation =
 S3SetObjectRetentionOperation.builder()
            .retention(S3Retention.builder()
                .mode(S3ObjectLockRetentionMode.GOVERNANCE)
                .retainUntilDate(jan30th.toInstant())
                .build())
            .build();

        final JobOperation jobOperation = JobOperation.builder()
            .s3PutObjectRetention(s3SetObjectRetentionOperation)
            .build();

        final Boolean requiresConfirmation = true;
        final int priority = 10;

        final CreateJobRequest request = CreateJobRequest.builder()
            .accountId(accountId)
            .description("Put governance retention")
            .manifest(manifestToPublicApi)
            .operation(jobOperation)
            .priority(priority)
            .roleArn(roleArn)
            .report(jobReport)
            .confirmationRequired(requiresConfirmation)
            .build();

        final CreateJobResponse result = s3ControlClient.createJob(request);
        return result.jobId();
    }
}
```

- Einzelheiten zur API finden Sie CreateJobin der AWS SDK for Java 2.x API-Referenz.

`DeleteJobTagging`

Das folgende Codebeispiel zeigt die Verwendung`DeleteJobTagging`.

SDK für Java 2.x

> **Note**
>
> Es gibt noch mehr dazu GitHub. Hier finden Sie das vollständige Beispiel und erfahren, wie Sie das AWS -Code-Beispiel- einrichten und ausführen.

```
   /**
    * Asynchronously deletes the tags associated with a specific batch job.
    *
    * @param jobId     The ID of the batch job whose tags should be deleted.
    * @param accountId The ID of the account associated with the batch job.
    * @return A CompletableFuture that completes when the job tags have been
successfully deleted, or an exception is thrown if the deletion fails.
    */
   public CompletableFuture<Void> deleteBatchJobTagsAsync(String jobId, String
accountId) {
       DeleteJobTaggingRequest jobTaggingRequest =
DeleteJobTaggingRequest.builder()
           .accountId(accountId)
           .jobId(jobId)
           .build();

       return asyncClient.deleteJobTagging(jobTaggingRequest)
           .thenAccept(response -> {
               System.out.println("You have successfully deleted " + jobId + "
tagging.");
           })
           .exceptionally(ex -> {
               System.err.println("Failed to delete job tags: " + ex.getMessage());
               throw new RuntimeException(ex);
           });
   }
```

- Einzelheiten zur API finden Sie DeleteJobTaggingin der AWS SDK for Java 2.x API-Referenz.

`DescribeJob`

Das folgende Codebeispiel zeigt die Verwendung`DescribeJob`.

SDK für Java 2.x

> **Note**
>
> Es gibt noch mehr dazu GitHub. Hier finden Sie das vollständige Beispiel und erfahren, wie Sie das AWS -Code-Beispiel- einrichten und ausführen.

```
    /**
     * Asynchronously describes the specified job.
     *
     * @param jobId     the ID of the job to describe
     * @param accountId the ID of the AWS account associated with the job
     * @return a {@link CompletableFuture} that completes when the job description
is available
     * @throws RuntimeException if an error occurs while describing the job
     */
    public CompletableFuture<Void> describeJobAsync(String jobId, String accountId)
{
        DescribeJobRequest jobRequest = DescribeJobRequest.builder()
            .jobId(jobId)
            .accountId(accountId)
            .build();

        return getAsyncClient().describeJob(jobRequest)
            .thenAccept(response -> {
                System.out.println("Job ID: " + response.job().jobId());
                System.out.println("Description: " + response.job().description());
                System.out.println("Status: " + response.job().statusAsString());
                System.out.println("Role ARN: " + response.job().roleArn());
                System.out.println("Priority: " + response.job().priority());
                System.out.println("Progress Summary: " +
response.job().progressSummary());

                // Print out details about the job manifest.
                JobManifest manifest = response.job().manifest();
                System.out.println("Manifest Location: " +
manifest.location().objectArn());
                System.out.println("Manifest ETag: " + manifest.location().eTag());
```

```
                // Print out details about the job operation.
                JobOperation operation = response.job().operation();
                if (operation.s3PutObjectTagging() != null) {
                    System.out.println("Operation: S3 Put Object Tagging");
                    System.out.println("Tag Set: " +
operation.s3PutObjectTagging().tagSet());
                }

                // Print out details about the job report.
                JobReport report = response.job().report();
                System.out.println("Report Bucket: " + report.bucket());
                System.out.println("Report Prefix: " + report.prefix());
                System.out.println("Report Format: " + report.format());
                System.out.println("Report Enabled: " + report.enabled());
                System.out.println("Report Scope: " + report.reportScopeAsString());
            })
            .exceptionally(ex -> {
                System.err.println("Failed to describe job: " + ex.getMessage());
                throw new RuntimeException(ex);
            });
    }
```

- Einzelheiten zur API finden Sie DescribeJobin der AWS SDK for Java 2.x API-Referenz.

`GetJobTagging`

Das folgende Codebeispiel zeigt die Verwendung`GetJobTagging`.

SDK für Java 2.x

> **Note**
>
> Es gibt noch mehr dazu GitHub. Hier finden Sie das vollständige Beispiel und erfahren, wie Sie das AWS -Code-Beispiel- einrichten und ausführen.

```
    /**
     * Asynchronously retrieves the tags associated with a specific job in an AWS
account.
```

```
     *
     * @param jobId     the ID of the job for which to retrieve the tags
     * @param accountId the ID of the AWS account associated with the job
     * @return a {@link CompletableFuture} that completes when the job tags have
been retrieved, or with an exception if the operation fails
     * @throws RuntimeException if an error occurs while retrieving the job tags
     */
    public CompletableFuture<Void> getJobTagsAsync(String jobId, String accountId) {
        GetJobTaggingRequest request = GetJobTaggingRequest.builder()
            .jobId(jobId)
            .accountId(accountId)
            .build();

        return asyncClient.getJobTagging(request)
            .thenAccept(response -> {
                List<S3Tag> tags = response.tags();
                if (tags.isEmpty()) {
                    System.out.println("No tags found for job ID: " + jobId);
                } else {
                    for (S3Tag tag : tags) {
                        System.out.println("Tag key is: " + tag.key());
                        System.out.println("Tag value is: " + tag.value());
                    }
                }
            })
            .exceptionally(ex -> {
                System.err.println("Failed to get job tags: " + ex.getMessage());
                throw new RuntimeException(ex); // Propagate the exception
            });
    }
```

- Einzelheiten zur API finden Sie GetJobTaggingin der AWS SDK for Java 2.x API-Referenz.

`PutJobTagging`

Das folgende Codebeispiel zeigt die Verwendung`PutJobTagging`.

SDK für Java 2.x

> **Note**
>
> Es gibt noch mehr dazu GitHub. Hier finden Sie das vollständige Beispiel und erfahren, wie Sie das AWS -Code-Beispiel- einrichten und ausführen.

```
   /**
    * Asynchronously adds tags to a job in the system.
    *
    * @param jobId     the ID of the job to add tags to
    * @param accountId the account ID associated with the job
    * @return a CompletableFuture that completes when the tagging operation is
finished
    */
   public CompletableFuture<Void> putJobTaggingAsync(String jobId, String
accountId) {
       S3Tag departmentTag = S3Tag.builder()
           .key("department")
           .value("Marketing")
           .build();

       S3Tag fiscalYearTag = S3Tag.builder()
           .key("FiscalYear")
           .value("2020")
           .build();

       PutJobTaggingRequest putJobTaggingRequest = PutJobTaggingRequest.builder()
           .jobId(jobId)
           .accountId(accountId)
           .tags(departmentTag, fiscalYearTag)
           .build();

       return asyncClient.putJobTagging(putJobTaggingRequest)
           .thenRun(() -> {
               System.out.println("Additional Tags were added to job " + jobId);
           })
           .exceptionally(ex -> {
               System.err.println("Failed to add tags to job: " + ex.getMessage());
               throw new RuntimeException(ex); // Propagate the exception
           });
```

```
    }
```

- Einzelheiten zur API finden Sie PutJobTaggingin der AWS SDK for Java 2.x API-Referenz.

`UpdateJobPriority`

Das folgende Codebeispiel zeigt die Verwendung`UpdateJobPriority`.

SDK für Java 2.x

> **Note**
>
> Es gibt noch mehr dazu GitHub. Hier finden Sie das vollständige Beispiel und erfahren, wie Sie das AWS -Code-Beispiel- einrichten und ausführen.

```
   /**
    * Updates the priority of a job asynchronously.
    *
    * @param jobId     the ID of the job to update
    * @param accountId the ID of the account associated with the job
    * @return a {@link CompletableFuture} that represents the asynchronous
operation, which completes when the job priority has been updated or an error has
occurred
    */
   public CompletableFuture<Void> updateJobPriorityAsync(String jobId, String
accountId) {
       UpdateJobPriorityRequest priorityRequest =
UpdateJobPriorityRequest.builder()
           .accountId(accountId)
           .jobId(jobId)
           .priority(60)
           .build();

       CompletableFuture<Void> future = new CompletableFuture<>();
       getAsyncClient().updateJobPriority(priorityRequest)
           .thenAccept(response -> {
               System.out.println("The job priority was updated");
               future.complete(null); // Complete the CompletableFuture on
successful execution
           })
```

```
            .exceptionally(ex -> {
                System.err.println("Failed to update job priority: " +
ex.getMessage());
                future.completeExceptionally(ex); // Complete the CompletableFuture
exceptionally on error
                return null; // Return null to handle the exception
            });

        return future;
    }
```

- Einzelheiten zur API finden Sie UpdateJobPrioritiyin der AWS SDK for Java 2.x API-Referenz.

`UpdateJobStatus`

Das folgende Codebeispiel zeigt die Verwendung`UpdateJobStatus`.

SDK für Java 2.x

> **Note**
>
> Es gibt noch mehr dazu GitHub. Hier finden Sie das vollständige Beispiel und erfahren, wie Sie das AWS -Code-Beispiel- einrichten und ausführen.

```
    /**
     * Cancels a job asynchronously.
     *
     * @param jobId The ID of the job to be canceled.
     * @param accountId The ID of the account associated with the job.
     * @return A {@link CompletableFuture} that completes when the job status has
been updated to "CANCELLED".
     *         If an error occurs during the update, the returned future will
complete exceptionally.
     */
    public CompletableFuture<Void> cancelJobAsync(String jobId, String accountId) {
        UpdateJobStatusRequest updateJobStatusRequest =
UpdateJobStatusRequest.builder()
            .accountId(accountId)
            .jobId(jobId)
            .requestedJobStatus(String.valueOf(JobStatus.CANCELLED))
```

```
            .build();

        return asyncClient.updateJobStatus(updateJobStatusRequest)
            .thenAccept(updateJobStatusResponse -> {
                System.out.println("Job status updated to: " +
updateJobStatusResponse.status());
            })
            .exceptionally(ex -> {
                System.err.println("Failed to cancel job: " + ex.getMessage());
                throw new RuntimeException(ex); // Propagate the exception
            });
    }
```

- Einzelheiten zur API finden Sie UpdateJobStatusin der AWS SDK for Java 2.x API-Referenz.

Beispiele für S3 Directory Buckets unter Verwendung von SDK für Java 2.x

Die folgenden Codebeispiele zeigen Ihnen, wie Sie mithilfe von S3 Directory Buckets Aktionen ausführen und allgemeine Szenarien implementieren. AWS SDK for Java 2.x

Bei Grundlagen handelt es sich um Codebeispiele, die Ihnen zeigen, wie Sie die wesentlichen Vorgänge innerhalb eines Services ausführen.

Aktionen sind Codeauszüge aus größeren Programmen und müssen im Kontext ausgeführt werden. Während Aktionen Ihnen zeigen, wie Sie einzelne Service-Funktionen aufrufen, können Sie Aktionen im Kontext der zugehörigen Szenarien anzeigen.

Szenarien sind Codebeispiele, die Ihnen zeigen, wie Sie bestimmte Aufgaben ausführen, indem Sie mehrere Funktionen innerhalb eines Service aufrufen oder mit anderen AWS-Services kombinieren.

Jedes Beispiel enthält einen Link zum vollständigen Quellcode, wo Sie Anweisungen zum Einrichten und Ausführen des Codes im Kodex finden.

Themen

- Erste Schritte
- Grundlagen
- Aktionen

- Szenarien

Erste Schritte

Hello Amazon S3 directory buckets

Die folgenden Codebeispiele veranschaulichen die ersten Schritte mit Verzeichnis-Buckets von Amazon S3.

SDK für Java 2.x

> **Note**
>
> Es gibt noch mehr dazu. GitHub Hier finden Sie das vollständige Beispiel und erfahren, wie Sie das AWS -Code-Beispiel- einrichten und ausführen.

```
package com.example.s3.directorybucket;


import org.slf4j.Logger;
import org.slf4j.LoggerFactory;
import software.amazon.awssdk.regions.Region;
import software.amazon.awssdk.services.s3.S3Client;
import software.amazon.awssdk.services.s3.model.Bucket;
import software.amazon.awssdk.services.s3.model.BucketInfo;
import software.amazon.awssdk.services.s3.model.BucketType;
import software.amazon.awssdk.services.s3.model.CreateBucketConfiguration;
import software.amazon.awssdk.services.s3.model.CreateBucketRequest;
import software.amazon.awssdk.services.s3.model.CreateBucketResponse;
import software.amazon.awssdk.services.s3.model.DataRedundancy;
import software.amazon.awssdk.services.s3.model.DeleteBucketRequest;
import software.amazon.awssdk.services.s3.model.ListDirectoryBucketsRequest;
import software.amazon.awssdk.services.s3.model.ListDirectoryBucketsResponse;
import software.amazon.awssdk.services.s3.model.LocationInfo;
import software.amazon.awssdk.services.s3.model.LocationType;
import software.amazon.awssdk.services.s3.model.S3Exception;

import java.util.List;
import java.util.stream.Collectors;
```

```
import static com.example.s3.util.S3DirectoryBucketUtils.createS3Client;

/**
 * Before running this example:
 * <p>
 * The SDK must be able to authenticate AWS requests on your behalf. If you have
 * not configured
 * authentication for SDKs and tools, see
 * https://docs.aws.amazon.com/sdkref/latest/guide/access.html in the AWS SDKs
 * and Tools Reference Guide.
 * <p>
 * You must have a runtime environment configured with the Java SDK.
 * See
 * https://docs.aws.amazon.com/sdk-for-java/latest/developer-guide/setup.html in
 * the Developer Guide if this is not set up.
 * <p>
 * To use S3 directory buckets, configure a gateway VPC endpoint. This is the
 * recommended method to enable directory bucket traffic without
 * requiring an internet gateway or NAT device. For more information on
 * configuring VPC gateway endpoints, visit
 * https://docs.aws.amazon.com/AmazonS3/latest/userguide/s3-express-
networking.html#s3-express-networking-vpc-gateway.
 * <p>
 * Directory buckets are available in specific AWS Regions and Zones. For
 * details on Regions and Zones supporting directory buckets, see
 * https://docs.aws.amazon.com/AmazonS3/latest/userguide/s3-express-
networking.html#s3-express-endpoints.
 */

public class HelloS3DirectoryBuckets {
    private static final Logger logger =
 LoggerFactory.getLogger(HelloS3DirectoryBuckets.class);

    public static void main(String[] args) {
        String bucketName = "test-bucket-" + System.currentTimeMillis() + "--usw2-
az1--x-s3";
        Region region = Region.US_WEST_2;
        String zone = "usw2-az1";
        S3Client s3Client = createS3Client(region);

        try {
            // Create the directory bucket
            createDirectoryBucket(s3Client, bucketName, zone);
```

```
            logger.info("Created bucket: {}", bucketName);

            // List all directory buckets
            List<String> bucketNames = listDirectoryBuckets(s3Client);
            bucketNames.forEach(name -> logger.info("Bucket Name: {}", name));
        } catch (S3Exception e) {
            logger.error("An error occurred during S3 operations: {} - Error code:
{}",
                    e.awsErrorDetails().errorMessage(),
e.awsErrorDetails().errorCode(), e);
        } finally {
            try {
                // Delete the created bucket
                deleteDirectoryBucket(s3Client, bucketName);
                logger.info("Deleted bucket: {}", bucketName);
            } catch (S3Exception e) {
                logger.error("Failed to delete the bucket due to S3 error: {} -
Error code: {}",
                        e.awsErrorDetails().errorMessage(),
e.awsErrorDetails().errorCode(), e);
            } catch (RuntimeException e) {
                logger.error("Failed to delete the bucket due to unexpected error:
{}", e.getMessage(), e);
            } finally {
                s3Client.close();
            }
        }
    }

    /**
     * Creates a new S3 directory bucket in a specified Zone (For example, a
     * specified Availability Zone in this code example).
     *
     * @param s3Client   The S3 client used to create the bucket
     * @param bucketName The name of the bucket to be created
     * @param zone       The region where the bucket will be created
     * @throws S3Exception if there's an error creating the bucket
     */
    public static void createDirectoryBucket(S3Client s3Client, String bucketName,
String zone) throws S3Exception {
        logger.info("Creating bucket: {}", bucketName);

        CreateBucketConfiguration bucketConfiguration =
CreateBucketConfiguration.builder()
```

```
                .location(LocationInfo.builder()
                        .type(LocationType.AVAILABILITY_ZONE)
                        .name(zone).build())
                .bucket(BucketInfo.builder()
                        .type(BucketType.DIRECTORY)
                        .dataRedundancy(DataRedundancy.SINGLE_AVAILABILITY_ZONE)
                        .build())
                .build();
        try {
            CreateBucketRequest bucketRequest = CreateBucketRequest.builder()
                    .bucket(bucketName)
                    .createBucketConfiguration(bucketConfiguration).build();
            CreateBucketResponse response = s3Client.createBucket(bucketRequest);
            logger.info("Bucket created successfully with location: {}",
response.location());
        } catch (S3Exception e) {
            logger.error("Error creating bucket: {} - Error code: {}",
e.awsErrorDetails().errorMessage(),
                    e.awsErrorDetails().errorCode(), e);
            throw e;
        }
    }

    /**
     * Lists all S3 directory buckets.
     *
     * @param s3Client The S3 client used to interact with S3
     * @return A list of bucket names
     */
    public static List<String> listDirectoryBuckets(S3Client s3Client) {
        logger.info("Listing all directory buckets");

        try {
            // Create a ListBucketsRequest
            ListDirectoryBucketsRequest listBucketsRequest =
ListDirectoryBucketsRequest.builder().build();

            // Retrieve the list of buckets
            ListDirectoryBucketsResponse response =
s3Client.listDirectoryBuckets(listBucketsRequest);

            // Extract bucket names
            List<String> bucketNames = response.buckets().stream()
                    .map(Bucket::name)
```

```
                    .collect(Collectors.toList());

            return bucketNames;
        } catch (S3Exception e) {
            logger.error("Failed to list buckets: {} - Error code: {}",
 e.awsErrorDetails().errorMessage(),
                    e.awsErrorDetails().errorCode(), e);
            throw e;
        }
    }

    /**
     * Deletes the specified S3 directory bucket.
     *
     * @param s3Client   The S3 client used to interact with S3
     * @param bucketName The name of the bucket to delete
     */
    public static void deleteDirectoryBucket(S3Client s3Client, String bucketName) {
        try {
            DeleteBucketRequest deleteBucketRequest = DeleteBucketRequest.builder()
                    .bucket(bucketName)
                    .build();
            s3Client.deleteBucket(deleteBucketRequest);
        } catch (S3Exception e) {
            logger.error("Failed to delete bucket: " + bucketName + " - Error code:
 " + e.awsErrorDetails().errorCode(),
                    e);
            throw e;
        }
    }

}
```

- Weitere API-Informationen finden Sie in den folgenden Themen der AWS SDK for Java 2.x - API-Referenz.
  - CreateBucket
  - ListDirectoryBuckets

Grundlagen

Kennenlernen der Grundlagen

Wie das aussehen kann, sehen Sie am nachfolgenden Beispielcode:

- Richten Sie eine VPC und einen VPC-Endpunkt ein.
- Richten Sie die Richtlinien, Rollen und Benutzer so ein, dass sie mit S3-Verzeichnis-Buckets und der Speicherklasse S3 Express One Zone arbeiten.
- Erstellen Sie zwei S3-Clients.
- Erstellen Sie zwei Buckets.
- Erstellen Sie ein Objekt und kopieren Sie es.
- Demonstrieren Sie den Leistungsunterschied.
- Füllen Sie die Buckets aus, um den lexikografischen Unterschied aufzuzeigen.
- Fragen Sie den Benutzer, ob er die Ressourcen bereinigen möchte.

SDK für Java 2.x

> **Note**
>
> Es gibt noch mehr GitHub. Hier finden Sie das vollständige Beispiel und erfahren, wie Sie das AWS -Code-Beispiel- einrichten und ausführen.

Führen Sie ein interaktives Szenario durch, in dem die Amazon-S3-Features gezeigt werden.

```
public class S3DirectoriesScenario {

    public static final String DASHES = new String(new char[80]).replace("\0", "-");

    private static final Logger logger =
 LoggerFactory.getLogger(S3DirectoriesScenario.class);
    static Scanner scanner = new Scanner(System.in);

    private static S3AsyncClient mS3RegularClient;
    private static S3AsyncClient mS3ExpressClient;

    private static String mdirectoryBucketName;
    private static String mregularBucketName;
```

```
   private static String stackName = "cfn-stack-s3-express-basics--" +
UUID.randomUUID();

   private static String regularUser = "";
   private static String vpcId = "";
   private static String expressUser = "";

   private static String vpcEndpointId = "";

   private static final S3DirectoriesActions s3DirectoriesActions = new
S3DirectoriesActions();

   public static void main(String[] args) {
       try {
           s3ExpressScenario();
       } catch (RuntimeException e) {
           logger.info(e.getMessage());
       }
   }

   // Runs the scenario.
   private static void s3ExpressScenario() {
       logger.info(DASHES);
       logger.info("Welcome to the Amazon S3 Express Basics demo using AWS SDK for
Java V2.");
       logger.info("""
           Let's get started! First, please note that S3 Express One Zone works
best when working within the AWS infrastructure,
           specifically when working in the same Availability Zone (AZ). To see the
best results in this example and when you implement
           directory buckets into your infrastructure, it is best to put your
compute resources in the same AZ as your directory
           bucket.
           """);
       waitForInputToContinue(scanner);
       logger.info(DASHES);

       // Create an optional VPC and create 2 IAM users.
       UserNames userNames = createVpcUsers();
       String expressUserName = userNames.getExpressUserName();
       String regularUserName = userNames.getRegularUserName();

       //  Set up two S3 clients, one regular and one express,
```

```
        //  and two buckets, one regular and one directory.
        setupClientsAndBuckets(expressUserName, regularUserName);

        // Create an S3 session for the express S3 client and add objects to the
buckets.
        logger.info("Now let's add some objects to our buckets and demonstrate how
to work with S3 Sessions.");
        waitForInputToContinue(scanner);
        String bucketObject = createSessionAddObjects();

        // Demonstrate performance differences between regular and directory
buckets.
        demonstratePerformance(bucketObject);

        // Populate the buckets to show the lexicographical difference between
        // regular and express buckets.
        showLexicographicalDifferences(bucketObject);

        logger.info(DASHES);
        logger.info("That's it for our tour of the basic operations for S3 Express
One Zone.");
        logger.info("Would you like to cleanUp the AWS resources? (y/n): ");
        String response = scanner.next().trim().toLowerCase();
        if (response.equals("y")) {
            cleanUp(stackName);
        }
    }

    /*
      Delete resources created by this scenario.
    */
    public static void cleanUp(String stackName) {
        try {
            if (mdirectoryBucketName != null) {
                s3DirectoriesActions.deleteBucketAndObjectsAsync(mS3ExpressClient,
mdirectoryBucketName).join();
            }
            logger.info("Deleted directory bucket " + mdirectoryBucketName);
            mdirectoryBucketName = null;
            if (mregularBucketName != null) {
                s3DirectoriesActions.deleteBucketAndObjectsAsync(mS3RegularClient,
mregularBucketName).join();
            }
        } catch (CompletionException ce) {
```

```
            Throwable cause = ce.getCause();
            if (cause instanceof S3Exception) {
                logger.error("S3Exception occurred: {}", cause.getMessage(), ce);
            } else {
                logger.error("An unexpected error occurred: {}", cause.getMessage(),
ce);
            }
        }

        logger.info("Deleted regular bucket " + mregularBucketName);
        mregularBucketName = null;
        CloudFormationHelper.destroyCloudFormationStack(stackName);
    }

    private static void showLexicographicalDifferences(String bucketObject) {
        logger.info(DASHES);
        logger.info("""
            7. Populate the buckets to show the lexicographical (alphabetical)
difference
            when object names are listed. Now let's explore how directory buckets
store
            objects in a different manner to regular buckets. The key is in the
name
            "Directory". Where regular buckets store their key/value pairs in a
            flat manner, directory buckets use actual directories/folders.
            This allows for more rapid indexing, traversing, and therefore
            retrieval times!

            The more segmented your bucket is, with lots of
            directories, sub-directories, and objects, the more efficient it
becomes.
            This structural difference also causes `ListObject` operations to
behave
            differently, which can cause unexpected results. Let's add a few more
            objects in sub-directories to see how the output of
            ListObjects changes.
            """);

        waitForInputToContinue(scanner);

        //  Populate a few more files in each bucket so that we can use
        //  ListObjects and show the difference.
        String otherObject = "other/" + bucketObject;
        String altObject = "alt/" + bucketObject;
```

```
        String otherAltObject = "other/alt/" + bucketObject;

        try {
            s3DirectoriesActions.putObjectAsync(mS3RegularClient,
mregularBucketName, otherObject, "").join();
            s3DirectoriesActions.putObjectAsync(mS3ExpressClient,
mdirectoryBucketName, otherObject, "").join();
            s3DirectoriesActions.putObjectAsync(mS3RegularClient,
mregularBucketName, altObject, "").join();
            s3DirectoriesActions.putObjectAsync(mS3ExpressClient,
mdirectoryBucketName, altObject, "").join();
            s3DirectoriesActions.putObjectAsync(mS3RegularClient,
mregularBucketName, otherAltObject, "").join();
            s3DirectoriesActions.putObjectAsync(mS3ExpressClient,
mdirectoryBucketName, otherAltObject, "").join();

        } catch (CompletionException ce) {
            Throwable cause = ce.getCause();
            if (cause instanceof NoSuchBucketException) {
                logger.error("S3Exception occurred: {}", cause.getMessage(), ce);
            } else {
                logger.error("An unexpected error occurred: {}", cause.getMessage(),
ce);
            }
            return;
        }

        try {
            // List objects in both S3 buckets.
            List<String> dirBucketObjects =
s3DirectoriesActions.listObjectsAsync(mS3ExpressClient,
mdirectoryBucketName).join();
            List<String> regBucketObjects =
s3DirectoriesActions.listObjectsAsync(mS3RegularClient, mregularBucketName).join();

            logger.info("Directory bucket content");
            for (String obj : dirBucketObjects) {
                logger.info(obj);
            }

            logger.info("Regular bucket content");
            for (String obj : regBucketObjects) {
                logger.info(obj);
            }
```

```
        } catch (CompletionException e) {
            logger.error("Async operation failed: {} ", e.getCause().getMessage());
            return;
        }

        logger.info("""
            Notice how the regular bucket lists objects in lexicographical order,
while the directory bucket does not. This is
            because the regular bucket considers the whole "key" to be the object
identifier, while the directory bucket actually
            creates directories and uses the object "key" as a path to the object.
            """);
        waitForInputToContinue(scanner);
    }

    /**
     * Demonstrates the performance difference between downloading an object from a
directory bucket and a regular bucket.
     *
     * <p>This method:
     * <ul>
     *     <li>Prompts the user to choose the number of downloads (default is
1,000).</li>
     *     <li>Downloads the specified object from the directory bucket and measures
the total time.</li>
     *     <li>Downloads the same object from the regular bucket and measures the
total time.</li>
     *     <li>Compares the time differences and prints the results.</li>
     * </ul>
     *
     * <p>Note: The performance difference will be more pronounced if this example
is run on an EC2 instance
     * in the same Availability Zone as the buckets.
     *
     * @param bucketObject the name of the object to download
     */
    private static void demonstratePerformance(String bucketObject) {
        logger.info(DASHES);
        logger.info("6. Demonstrate the performance difference.");
        logger.info("""
            Now, let's do a performance test. We'll download the same object from
each
            bucket repeatedly and compare the total time needed.
```

```
            Note: the performance difference will be much more pronounced if this
            example is run in an EC2 instance in the same Availability Zone as
            the bucket.
            """);
        waitForInputToContinue(scanner);

        int downloads = 1000; // Default value.
        logger.info("The default number of downloads of the same object for this
example is set at " + downloads + ".");

        // Ask if the user wants to download a different number.
        logger.info("Would you like to download the file a different number of
times? (y/n): ");
        String response = scanner.next().trim().toLowerCase();
        if (response.equals("y")) {
            int maxDownloads = 1_000_000;

            // Ask for a valid number of downloads.
            while (true) {
                logger.info("Enter a number between 1 and " + maxDownloads + " for
the number of downloads: ");
                if (scanner.hasNextInt()) {
                    downloads = scanner.nextInt();
                    if (downloads >= 1 && downloads <= maxDownloads) {
                        break;
                    } else {
                        logger.info("Please enter a number between 1 and " +
maxDownloads + ".");
                    }
                } else {
                    logger.info("Invalid input. Please enter a valid integer.");
                    scanner.next();
                }
            }

            logger.info("You have chosen to download {}  items.", downloads);
        } else {
            logger.info("No changes made. Using default downloads: {}", downloads);
        }
        // Simulating the download process for the directory bucket.
        logger.info("Downloading from the directory bucket.");
        long directoryTimeStart = System.nanoTime();
        for (int index = 0; index < downloads; index++) {
            if (index % 50 == 0) {
```

```
                logger.info("Download " + index + " of " + downloads);
            }

            try {
                // Get the object from the directory bucket.
                s3DirectoriesActions.getObjectAsync(mS3ExpressClient,
mdirectoryBucketName, bucketObject).join();
            } catch (CompletionException ce) {
                Throwable cause = ce.getCause();
                if (cause instanceof NoSuchKeyException) {
                    logger.error("S3Exception occurred: {}", cause.getMessage(),
ce);
                } else {
                    logger.error("An unexpected error occurred: {}",
cause.getMessage(), ce);
                }
                return;
            }
        }
        long directoryTimeDifference = System.nanoTime() - directoryTimeStart;

        // Download from the regular bucket.
        logger.info("Downloading from the regular bucket.");
        long normalTimeStart = System.nanoTime();
        for (int index = 0; index < downloads; index++) {
            if (index % 50 == 0) {
                logger.info("Download " + index + " of " + downloads);
            }

            try {
                s3DirectoriesActions.getObjectAsync(mS3RegularClient,
mregularBucketName, bucketObject).join();
            } catch (CompletionException ce) {
                Throwable cause = ce.getCause();
                if (cause instanceof NoSuchKeyException) {
                    logger.error("S3Exception occurred: {}", cause.getMessage(),
ce);
                } else {
                    logger.error("An unexpected error occurred: {}",
cause.getMessage(), ce);
                }
                return;
            }
        }
```

```
        long normalTimeDifference = System.nanoTime() - normalTimeStart;
        logger.info("The directory bucket took " + directoryTimeDifference
+ " nanoseconds, while the regular bucket took " + normalTimeDifference + "
nanoseconds.");
        long difference = normalTimeDifference - directoryTimeDifference;
        logger.info("That's a difference of " + difference + " nanoseconds, or");
        logger.info(difference / 1_000_000_000.0 + " seconds.");

        if (difference < 0) {
            logger.info("The directory buckets were slower. This can happen if you
are not running on the cloud within a VPC.");
        }
        waitForInputToContinue(scanner);
    }

    private static String createSessionAddObjects() {
        logger.info(DASHES);
        logger.info("""
            5. Create an object and copy it.
            We'll create an object consisting of some text and upload it to the
            regular bucket.
            """);
        waitForInputToContinue(scanner);

        String bucketObject = "basic-text-object.txt";
        try {
            s3DirectoriesActions.putObjectAsync(mS3RegularClient,
mregularBucketName, bucketObject, "Look Ma, I'm a bucket!").join();
            s3DirectoriesActions.createSessionAsync(mS3ExpressClient,
mdirectoryBucketName).join();

            // Copy the object to the destination S3 bucket.
            s3DirectoriesActions.copyObjectAsync(mS3ExpressClient,
mregularBucketName, bucketObject, mdirectoryBucketName, bucketObject).join();
        } catch (CompletionException ce) {
            Throwable cause = ce.getCause();
            if (cause instanceof S3Exception) {
                logger.error("S3Exception occurred: {}", cause.getMessage(), ce);
            } else {
                logger.error("An unexpected error occurred: {}", cause.getMessage(),
ce);
            }
        }
```

```
        logger.info("""
            It worked! This is because the S3Client that performed the copy
operation
            is the expressClient using the credentials for the user with permission
to
            work with directory buckets.

            It's important to remember the user permissions when interacting with
            directory buckets. Instead of validating permissions on every call as
            regular buckets do, directory buckets utilize the user credentials and
session
            token to validate. This allows for much faster connection speeds on
every call.
            For single calls, this is low, but for many concurrent calls
            this adds up to a lot of time saved.
            """);
        waitForInputToContinue(scanner);
        return bucketObject;
    }

    /**
     * Creates VPC users for the S3 Express One Zone scenario.
     * <p>
     * This method performs the following steps:
     * <ol>
     *     <li>Optionally creates a new VPC and VPC Endpoint if the application
is running in an EC2 instance in the same Availability Zone as the directory
buckets.</li>
     *     <li>Creates two IAM users: one with S3 Express One Zone permissions and
one without.</li>
     * </ol>
     *
     * @return a {@link UserNames} object containing the names of the created IAM
users
     */
    public static UserNames createVpcUsers() {
        /*
        Optionally create a VPC.
        Create two IAM users, one with S3 Express One Zone permissions and one
without.
        */
        logger.info(DASHES);
        logger.info("""
```

```
            1. First, we'll set up a new VPC and VPC Endpoint if this program is
running in an EC2 instance in the same AZ as your\s
            directory buckets will be. Are you running this in an EC2 instance
located in the same AZ as your intended directory buckets?
            """);

        logger.info("Do you want to setup a VPC Endpoint? (y/n)");
        String endpointAns = scanner.nextLine().trim();
        if (endpointAns.equalsIgnoreCase("y")) {
            logger.info("""
                Great! Let's set up a VPC, retrieve the Route Table from it, and
create a VPC Endpoint to connect the S3 Client to.
                """);
            try {
                s3DirectoriesActions.setupVPCAsync().join();
            } catch (CompletionException ce) {
                Throwable cause = ce.getCause();
                if (cause instanceof Ec2Exception) {
                    logger.error("IamException occurred: {}", cause.getMessage(),
ce);
                } else {
                    logger.error("An unexpected error occurred: {}",
cause.getMessage(), ce);
                }
            }
            waitForInputToContinue(scanner);
        } else {
            logger.info("Skipping the VPC setup. Don't forget to use this in
production!");
        }
        logger.info(DASHES);
        logger.info("""
            2. Create a RegularUser and ExpressUser by using the AWS CDK.
            One IAM User, named RegularUser, will have permissions to work only
            with regular buckets and one IAM user, named ExpressUser, will have
            permissions to work only with directory buckets.
            """);
        waitForInputToContinue(scanner);

        // Create two users required for this scenario.
        Map<String, String> stackOutputs = createUsersUsingCDK(stackName);
        regularUser = stackOutputs.get("RegularUser");
        expressUser = stackOutputs.get("ExpressUser");
```

```
        UserNames names = new UserNames();
        names.setRegularUserName(regularUser);
        names.setExpressUserName(expressUser);
        return names;
    }

    /**
     * Creates users using AWS CloudFormation.
     *
     * @return a {@link Map} of String keys and String values representing the stack
outputs,
     * which may include user-related information such as user names and IDs.
     */
    public static Map<String, String> createUsersUsingCDK(String stackName) {
        logger.info("We'll use an AWS CloudFormation template to create the IAM
users and policies.");
        CloudFormationHelper.deployCloudFormationStack(stackName);
        return CloudFormationHelper.getStackOutputsAsync(stackName).join();
    }

    /**
     * Sets up the necessary clients and buckets for the S3 Express service.
     *
     * @param expressUserName the username for the user with S3 Express permissions
     * @param regularUserName the username for the user with regular S3 permissions
     */
    public static void setupClientsAndBuckets(String expressUserName, String
regularUserName) {
        Scanner locscanner = new Scanner(System.in);
        String accessKeyIdforRegUser;
        String secretAccessforRegUser;
        try {
            CreateAccessKeyResponse keyResponse =
s3DirectoriesActions.createAccessKeyAsync(regularUserName).join();
            accessKeyIdforRegUser = keyResponse.accessKey().accessKeyId();
            secretAccessforRegUser = keyResponse.accessKey().secretAccessKey();
        } catch (CompletionException ce) {
            Throwable cause = ce.getCause();
            if (cause instanceof IamException) {
                logger.error("IamException occurred: {}", cause.getMessage(), ce);
            } else {
                logger.error("An unexpected error occurred: {}", cause.getMessage(),
ce);
            }
```

```
            return;
        }

        String accessKeyIdforExpressUser;
        String secretAccessforExpressUser;
        try {
            CreateAccessKeyResponse keyResponseExpress =
s3DirectoriesActions.createAccessKeyAsync(expressUserName).join();
            accessKeyIdforExpressUser =
keyResponseExpress.accessKey().accessKeyId();
            secretAccessforExpressUser =
keyResponseExpress.accessKey().secretAccessKey();
        } catch (CompletionException ce) {
            Throwable cause = ce.getCause();
            if (cause instanceof IamException) {
                logger.error("IamException occurred: {}", cause.getMessage(), ce);
            } else {
                logger.error("An unexpected error occurred: {}", cause.getMessage(),
ce);
            }
            return;
        }

        logger.info(DASHES);
        logger.info("""
            3. Create two S3Clients; one uses the ExpressUser's credentials and one
uses the RegularUser's credentials.
            The 2 S3Clients will use different credentials.
            """);
        waitForInputToContinue(locscanner);
        try {
            mS3RegularClient =
createS3ClientWithAccessKeyAsync(accessKeyIdforRegUser,
secretAccessforRegUser).join();
            mS3ExpressClient =
createS3ClientWithAccessKeyAsync(accessKeyIdforExpressUser,
secretAccessforExpressUser).join();
        } catch (CompletionException ce) {
            Throwable cause = ce.getCause();
            if (cause instanceof IllegalArgumentException) {
                logger.error("An invalid argument exception occurred: {}",
cause.getMessage(), ce);
            } else {
```

```
                logger.error("An unexpected error occurred: {}", cause.getMessage(),
ce);
            }
            return;
        }

        logger.info("""
            We can now use the ExpressUser client to make calls to S3 Express
operations.
            """);
        waitForInputToContinue(locscanner);
        logger.info(DASHES);
        logger.info("""
            4. Create two buckets.
            Now we will create a directory bucket which is the linchpin of the S3
Express One Zone service. Directory buckets
            behave differently from regular S3 buckets which we will explore here.
We'll also create a regular bucket, put
            an object into the regular bucket, and copy it to the directory bucket.
            """);

        logger.info("""
            Now, let's choose an availability zone (AZ) for the directory bucket.
            We'll choose one that is supported.
            """);
        String zoneId;
        String regularBucketName;
        try {
            zoneId = s3DirectoriesActions.selectAvailabilityZoneIdAsync().join();
            regularBucketName = "reg-bucket-" + System.currentTimeMillis();
        } catch (CompletionException ce) {
            Throwable cause = ce.getCause();
            if (cause instanceof Ec2Exception) {
                logger.error("EC2Exception occurred: {}", cause.getMessage(), ce);
            } else {
                logger.error("An unexpected error occurred: {}", cause.getMessage(),
ce);
            }
            return;
        }
        logger.info("""
            Now, let's create the actual directory bucket, as well as a regular
bucket."
             """);
```

```
        String directoryBucketName = "test-bucket-" + System.currentTimeMillis() +
"--" + zoneId + "--x-s3";
        try {
            s3DirectoriesActions.createDirectoryBucketAsync(mS3ExpressClient,
directoryBucketName, zoneId).join();
            logger.info("Created directory bucket {}", directoryBucketName);
        } catch (CompletionException ce) {
            Throwable cause = ce.getCause();
            if (cause instanceof BucketAlreadyExistsException) {
                logger.error("The bucket already exists. Moving on: {}",
cause.getMessage(), ce);
            } else {
                logger.error("An unexpected error occurred: {}", cause.getMessage(),
ce);
                return;
            }
        }

        // Assign to the data member.
        mdirectoryBucketName = directoryBucketName;
        try {
            s3DirectoriesActions.createBucketAsync(mS3RegularClient,
regularBucketName).join();
            logger.info("Created regular bucket {} ", regularBucketName);
            mregularBucketName = regularBucketName;
        } catch (CompletionException ce) {
            Throwable cause = ce.getCause();
            if (cause instanceof BucketAlreadyExistsException) {
                logger.error("The bucket already exists. Moving on: {}",
cause.getMessage(), ce);
            } else {
                logger.error("An unexpected error occurred: {}", cause.getMessage(),
ce);
                return;
            }
        }
        logger.info("Great! Both buckets were created.");
        waitForInputToContinue(locscanner);
    }

    /**
     * Creates an asynchronous S3 client with the specified access key and secret
access key.
```

```
     *
     * @param accessKeyId     the AWS access key ID
     * @param secretAccessKey the AWS secret access key
     * @return a {@link CompletableFuture} that asynchronously creates the S3 client
     * @throws IllegalArgumentException if the access key ID or secret access key is
null
     */
    public static CompletableFuture<S3AsyncClient>
createS3ClientWithAccessKeyAsync(String accessKeyId, String secretAccessKey) {
        return CompletableFuture.supplyAsync(() -> {
            // Validate input parameters
            if (accessKeyId == null || accessKeyId.isBlank() || secretAccessKey ==
null || secretAccessKey.isBlank()) {
                throw new IllegalArgumentException("Access Key ID and Secret Access
Key must not be null or empty");
            }

            AwsBasicCredentials awsCredentials =
AwsBasicCredentials.create(accessKeyId, secretAccessKey);
            return S3AsyncClient.builder()

.credentialsProvider(StaticCredentialsProvider.create(awsCredentials))
                .region(Region.US_WEST_2)
                .build();
        });
    }

    private static void waitForInputToContinue(Scanner scanner) {
        while (true) {
            logger.info("");
            logger.info("Enter 'c' followed by <ENTER> to continue:");
            String input = scanner.nextLine();

            if (input.trim().equalsIgnoreCase("c")) {
                logger.info("Continuing with the program...");
                logger.info("");
                break;
            } else {
                logger.info("Invalid input. Please try again.");
            }
        }
    }
}
```

Eine Wrapper-Klasse für Methoden des Amazon S3 SDK.

```
public class S3DirectoriesActions {

    private static IamAsyncClient iamAsyncClient;

    private static Ec2AsyncClient ec2AsyncClient;
    private static final Logger logger =
 LoggerFactory.getLogger(S3DirectoriesActions.class);

    private static IamAsyncClient getIAMAsyncClient() {
        if (iamAsyncClient == null) {
            SdkAsyncHttpClient httpClient = NettyNioAsyncHttpClient.builder()
                .maxConcurrency(100)
                .connectionTimeout(Duration.ofSeconds(60))
                .readTimeout(Duration.ofSeconds(60))
                .writeTimeout(Duration.ofSeconds(60))
                .build();

            ClientOverrideConfiguration overrideConfig =
 ClientOverrideConfiguration.builder()
                .apiCallTimeout(Duration.ofMinutes(2))
                .apiCallAttemptTimeout(Duration.ofSeconds(90))
                .retryStrategy(RetryMode.STANDARD)
                .build();

            iamAsyncClient = IamAsyncClient.builder()
                .httpClient(httpClient)
                .overrideConfiguration(overrideConfig)
                .build();
        }
        return iamAsyncClient;
    }

    private static Ec2AsyncClient getEc2AsyncClient() {
        if (ec2AsyncClient == null) {
            SdkAsyncHttpClient httpClient = NettyNioAsyncHttpClient.builder()
                .maxConcurrency(100)
                .connectionTimeout(Duration.ofSeconds(60))
                .readTimeout(Duration.ofSeconds(60))
                .writeTimeout(Duration.ofSeconds(60))
```

```
                .build();

            ClientOverrideConfiguration overrideConfig =
ClientOverrideConfiguration.builder()
                .apiCallTimeout(Duration.ofMinutes(2))
                .apiCallAttemptTimeout(Duration.ofSeconds(90))
                .retryStrategy(RetryMode.STANDARD)
                .build();

            ec2AsyncClient = Ec2AsyncClient.builder()
                .httpClient(httpClient)
                .region(Region.US_WEST_2)
                .overrideConfiguration(overrideConfig)
                .build();
        }
        return ec2AsyncClient;
    }

    /**
     * Deletes the specified S3 bucket and all the objects within it asynchronously.
     *
     * @param s3AsyncClient the S3 asynchronous client to use for the operations
     * @param bucketName the name of the S3 bucket to be deleted
     * @return a {@link CompletableFuture} that completes with a {@link
WaiterResponse} containing the
     *         {@link HeadBucketResponse} when the bucket has been successfully
deleted
     * @throws CompletionException if there was an error deleting the bucket or its
objects
     */
    public CompletableFuture<WaiterResponse<HeadBucketResponse>>
deleteBucketAndObjectsAsync(S3AsyncClient s3AsyncClient, String bucketName) {
        ListObjectsV2Request listRequest = ListObjectsV2Request.builder()
            .bucket(bucketName)
            .build();

        return s3AsyncClient.listObjectsV2(listRequest)
            .thenCompose(listResponse -> {
                if (!listResponse.contents().isEmpty()) {
                    List<ObjectIdentifier> objectIdentifiers =
listResponse.contents().stream()
                        .map(s3Object ->
ObjectIdentifier.builder().key(s3Object.key()).build())
                        .collect(Collectors.toList());
```

```
                    DeleteObjectsRequest deleteRequest =
DeleteObjectsRequest.builder()
                        .bucket(bucketName)
                        .delete(Delete.builder().objects(objectIdentifiers).build())
                        .build();

                    return s3AsyncClient.deleteObjects(deleteRequest)
                        .thenAccept(deleteResponse -> {
                            if (!deleteResponse.errors().isEmpty()) {
                                deleteResponse.errors().forEach(error ->
                                    logger.error("Couldn't delete object " +
error.key() + ". Reason: " + error.message()));
                            }
                        });
                }
                return CompletableFuture.completedFuture(null);
            })
            .thenCompose(ignored -> {
                DeleteBucketRequest deleteBucketRequest =
DeleteBucketRequest.builder()
                    .bucket(bucketName)
                    .build();
                return s3AsyncClient.deleteBucket(deleteBucketRequest);
            })
            .thenCompose(ignored -> {
                S3AsyncWaiter waiter = s3AsyncClient.waiter();
                HeadBucketRequest headBucketRequest =
HeadBucketRequest.builder().bucket(bucketName).build();
                return waiter.waitUntilBucketNotExists(headBucketRequest);
            })
            .whenComplete((ignored, exception) -> {
                if (exception != null) {
                    Throwable cause = exception.getCause();
                    if (cause instanceof S3Exception) {
                        throw new CompletionException("Error deleting bucket: " +
bucketName, cause);
                    }
                    throw new CompletionException("Failed to delete bucket and
objects: " + bucketName, exception);
                }
                logger.info("Bucket deleted successfully: " + bucketName);
            });
    }
```

```
   /**
    *  Lists the objects in an S3 bucket asynchronously.
    *
    * @param s3Client the S3 async client to use for the operation
    * @param bucketName the name of the S3 bucket containing the objects to list
    * @return a {@link CompletableFuture} that contains the list of object keys in
the specified bucket
    */
   public CompletableFuture<List<String>> listObjectsAsync(S3AsyncClient s3Client,
String bucketName) {
       ListObjectsV2Request request = ListObjectsV2Request.builder()
           .bucket(bucketName)
           .build();

       return s3Client.listObjectsV2(request)
           .thenApply(response -> response.contents().stream()
               .map(S3Object::key)
               .toList())
           .whenComplete((result, exception) -> {
               if (exception != null) {
                   throw new CompletionException("Couldn't list objects in bucket:
" + bucketName, exception);
               }
           });
   }

   /**
    * Retrieves an object from an Amazon S3 bucket asynchronously.
    *
    * @param s3Client   the S3 async client to use for the operation
    * @param bucketName the name of the S3 bucket containing the object
    * @param keyName    the unique identifier (key) of the object to retrieve
    * @return a {@link CompletableFuture} that, when completed, contains the
object's content as a {@link ResponseBytes} of {@link GetObjectResponse}
    */
   public CompletableFuture<ResponseBytes<GetObjectResponse>>
getObjectAsync(S3AsyncClient s3Client, String bucketName, String keyName) {
       GetObjectRequest objectRequest = GetObjectRequest.builder()
           .key(keyName)
           .bucket(bucketName)
           .build();

       // Get the object asynchronously and transform it into a byte array
```

```
        return s3Client.getObject(objectRequest, AsyncResponseTransformer.toBytes())
            .exceptionally(exception -> {
                Throwable cause = exception.getCause();
                if (cause instanceof NoSuchKeyException) {
                    throw new CompletionException("Failed to get the object. Reason:
" + ((S3Exception) cause).awsErrorDetails().errorMessage(), cause);
                }
                throw new CompletionException("Failed to get the object",
exception);
            });
    }

    /**
     * Asynchronously copies an object from one S3 bucket to another.
     *
     * @param s3Client           the S3 async client to use for the copy operation
     * @param sourceBucket       the name of the source bucket
     * @param sourceKey          the key of the object to be copied in the source
bucket
     * @param destinationBucket  the name of the destination bucket
     * @param destinationKey     the key of the copied object in the destination
bucket
     * @return a {@link CompletableFuture} that completes when the copy operation is
finished
     */
    public CompletableFuture<Void> copyObjectAsync(S3AsyncClient s3Client, String
sourceBucket, String sourceKey, String destinationBucket, String destinationKey) {
        CopyObjectRequest copyRequest = CopyObjectRequest.builder()
            .sourceBucket(sourceBucket)
            .sourceKey(sourceKey)
            .destinationBucket(destinationBucket)
            .destinationKey(destinationKey)
            .build();

        return s3Client.copyObject(copyRequest)
            .thenRun(() -> logger.info("Copied object '" + sourceKey + "' from
bucket '" + sourceBucket + "' to bucket '" + destinationBucket + "'"))
            .whenComplete((ignored, exception) -> {
                if (exception != null) {
                    Throwable cause = exception.getCause();
                    if (cause instanceof S3Exception) {
                        throw new CompletionException("Couldn't copy object '" +
sourceKey + "' from bucket '" + sourceBucket + "' to bucket '" + destinationBucket
+ "'. Reason: " + ((S3Exception) cause).awsErrorDetails().errorMessage(), cause);
```

```
                    }
                    throw new CompletionException("Failed to copy object",
exception);
                }
            });
    }

    /**
     * Asynchronously creates a session for the specified S3 bucket.
     *
     * @param s3Client   the S3 asynchronous client to use for creating the session
     * @param bucketName the name of the S3 bucket for which to create the session
     * @return a {@link CompletableFuture} that completes when the session is
created, or throws a {@link CompletionException} if an error occurs
     */
    public CompletableFuture<CreateSessionResponse> createSessionAsync(S3AsyncClient
s3Client, String bucketName) {
        CreateSessionRequest request = CreateSessionRequest.builder()
            .bucket(bucketName)
            .build();

        return s3Client.createSession(request)
            .whenComplete((response, exception) -> {
                if (exception != null) {
                    Throwable cause = exception.getCause();
                    if (cause instanceof S3Exception) {
                        throw new CompletionException("Couldn't create the session.
Reason: " + ((S3Exception) cause).awsErrorDetails().errorMessage(), cause);
                    }
                    throw new CompletionException("Unexpected error occurred while
creating session", exception);
                }
                logger.info("Created session for bucket: " + bucketName);
            });

    }

    /**
     * Creates a new S3 directory bucket in a specified Zone (For example, a
     * specified Availability Zone in this code example).
     *
     * @param s3Client   The asynchronous S3 client used to create the bucket
     * @param bucketName The name of the bucket to be created
     * @param zone       The Availability Zone where the bucket will be created
```

```
     * @throws CompletionException if there's an error creating the bucket
     */
    public CompletableFuture<CreateBucketResponse>
createDirectoryBucketAsync(S3AsyncClient s3Client, String bucketName, String zone)
{
        logger.info("Creating bucket: " + bucketName);

        CreateBucketConfiguration bucketConfiguration =
CreateBucketConfiguration.builder()
            .location(LocationInfo.builder()
                .type(LocationType.AVAILABILITY_ZONE)
                .name(zone)
                .build())
            .bucket(BucketInfo.builder()
                .type(BucketType.DIRECTORY)
                .dataRedundancy(DataRedundancy.SINGLE_AVAILABILITY_ZONE)
                .build())
            .build();

        CreateBucketRequest bucketRequest = CreateBucketRequest.builder()
            .bucket(bucketName)
            .createBucketConfiguration(bucketConfiguration)
            .build();

        return s3Client.createBucket(bucketRequest)
            .whenComplete((response, exception) -> {
                if (exception != null) {
                    Throwable cause = exception.getCause();
                    if (cause instanceof BucketAlreadyExistsException) {
                        throw new CompletionException("The bucket already exists: "
+ ((S3Exception) cause).awsErrorDetails().errorMessage(), cause);
                    }
                    throw new CompletionException("Unexpected error occurred while
creating bucket", exception);
                }
                logger.info("Bucket created successfully with location: " +
response.location());
            });
    }

    /**
     * Creates an S3 bucket asynchronously.
     *
     * @param s3Client    the S3 async client to use for the bucket creation
```

```
     * @param bucketName  the name of the S3 bucket to create
     * @return a {@link CompletableFuture} that completes with the {@link
WaiterResponse} containing the {@link HeadBucketResponse}
     *         when the bucket is successfully created
     * @throws CompletionException if there's an error creating the bucket
     */
    public CompletableFuture<WaiterResponse<HeadBucketResponse>>
createBucketAsync(S3AsyncClient s3Client, String bucketName) {
        CreateBucketRequest bucketRequest = CreateBucketRequest.builder()
            .bucket(bucketName)
            .build();

        return s3Client.createBucket(bucketRequest)
            .thenCompose(response -> {
                S3AsyncWaiter s3Waiter = s3Client.waiter();
                HeadBucketRequest bucketRequestWait = HeadBucketRequest.builder()
                    .bucket(bucketName)
                    .build();
                return s3Waiter.waitUntilBucketExists(bucketRequestWait);
            })
            .whenComplete((response, exception) -> {
                if (exception != null) {
                    Throwable cause = exception.getCause();
                    if (cause instanceof BucketAlreadyExistsException) {
                        throw new CompletionException("The S3 bucket exists: " +
cause.getMessage(), cause);
                    } else {
                        throw new CompletionException("Failed to create access key:
" + exception.getMessage(), exception);
                    }
                }
                logger.info(bucketName + " is ready");
            });
    }

    /**
     * Uploads an object to an Amazon S3 bucket asynchronously.
     *
     * @param s3Client     the S3 async client to use for the upload
     * @param bucketName   the destination S3 bucket name
     * @param bucketObject the name of the object to be uploaded
     * @param text         the content to be uploaded as the object
     */
```

```
   public CompletableFuture<PutObjectResponse> putObjectAsync(S3AsyncClient
s3Client, String bucketName, String bucketObject, String text) {
       PutObjectRequest objectRequest = PutObjectRequest.builder()
           .bucket(bucketName)
           .key(bucketObject)
           .build();

       return s3Client.putObject(objectRequest, AsyncRequestBody.fromString(text))
           .whenComplete((response, exception) -> {
               if (exception != null) {
                   Throwable cause = exception.getCause();
                   if (cause instanceof NoSuchBucketException) {
                       throw new CompletionException("The S3 bucket does not exist:
" + cause.getMessage(), cause);
                   } else {
                       throw new CompletionException("Failed to create access key:
" + exception.getMessage(), exception);
                   }
               }
           });
   }

   /**
    * Creates an AWS IAM access key asynchronously for the specified user name.
    *
    * @param userName the name of the IAM user for whom to create the access key
    * @return a {@link CompletableFuture} that completes with the {@link
CreateAccessKeyResponse} containing the created access key
    */
   public CompletableFuture<CreateAccessKeyResponse> createAccessKeyAsync(String
userName) {
       CreateAccessKeyRequest request = CreateAccessKeyRequest.builder()
           .userName(userName)
           .build();

       return getIAMAsyncClient().createAccessKey(request)
           .whenComplete((response, exception) -> {
               if (response != null) {
                   logger.info("Access Key Created.");
               } else {
                   if (exception == null) {
                       Throwable cause = exception.getCause();
                       if (cause instanceof IamException) {
```

```
                            throw new CompletionException("IAM error while creating
 access key: " + cause.getMessage(), cause);
                        } else {
                            throw new CompletionException("Failed to create access
 key: " + exception.getMessage(), exception);
                        }
                    }
                }
            });
    }

    /**
     * Asynchronously selects an Availability Zone ID from the available EC2 zones.
     *
     * @return A {@link CompletableFuture} that resolves to the selected
 Availability Zone ID.
     * @throws CompletionException if an error occurs during the request or
 processing.
     */
    public CompletableFuture<String> selectAvailabilityZoneIdAsync() {
        DescribeAvailabilityZonesRequest zonesRequest =
 DescribeAvailabilityZonesRequest.builder()
            .build();

        return getEc2AsyncClient().describeAvailabilityZones(zonesRequest)
            .thenCompose(response -> {
                List<AvailabilityZone> zonesList = response.availabilityZones();
                if (zonesList.isEmpty()) {
                    logger.info("No availability zones found.");
                    return CompletableFuture.completedFuture(null); // Return null
 if no zones are found
                }

                List<String> zoneIds = zonesList.stream()
                    .map(AvailabilityZone::zoneId) // Get the zoneId (e.g., "usw2-
az1")
                    .toList();

                return CompletableFuture.supplyAsync(() ->
 promptUserForZoneSelection(zonesList, zoneIds))
                    .thenApply(selectedZone -> {
                        // Return only the selected Zone ID (e.g., "usw2-az1").
                        return selectedZone.zoneId();
                    });
```

```
            })
            .whenComplete((result, exception) -> {
                if (exception == null) {
                    if (result != null) {
                        logger.info("Selected Availability Zone ID: " + result);
                    } else {
                        logger.info("No availability zone selected.");
                    }
                } else {
                    Throwable cause = exception.getCause();
                    if (cause instanceof Ec2Exception) {
                        throw new CompletionException("EC2 error while selecting
availability zone: " + cause.getMessage(), cause);
                    }
                    throw new CompletionException("Failed to select availability
zone: " + exception.getMessage(), exception);
                }
            });
    }

    /**
     * Prompts the user to select an Availability Zone from the given list.
     *
     * @param zonesList the list of Availability Zones
     * @param zoneIds the list of zone IDs
     * @return the selected Availability Zone
     */
    private static AvailabilityZone
promptUserForZoneSelection(List<AvailabilityZone> zonesList, List<String> zoneIds)
{
        Scanner scanner = new Scanner(System.in);
        int index = -1;

        while (index < 0 || index >= zoneIds.size()) {
            logger.info("Select an availability zone:");
            IntStream.range(0, zoneIds.size()).forEach(i ->
                logger.info(i + ": " + zoneIds.get(i))
            );

            logger.info("Enter the number corresponding to your choice: ");
            if (scanner.hasNextInt()) {
                index = scanner.nextInt();
            } else {
                scanner.next();
```

```
            }
        }

        AvailabilityZone selectedZone = zonesList.get(index);
        logger.info("You selected: " + selectedZone.zoneId());
        return selectedZone;
    }

    /**
     * Asynchronously sets up a new VPC, including creating the VPC, finding the
associated route table, and
     * creating a VPC endpoint for the S3 service.
     *
     * @return a {@link CompletableFuture} that, when completed, contains a
AbstractMap with the
     *         VPC ID and VPC endpoint ID.
     */
    public CompletableFuture<AbstractMap.SimpleEntry<String, String>>
setupVPCAsync() {
        String cidr = "10.0.0.0/16";
        CreateVpcRequest vpcRequest = CreateVpcRequest.builder()
            .cidrBlock(cidr)
            .build();

        return getEc2AsyncClient().createVpc(vpcRequest)
            .thenCompose(vpcResponse -> {
                String vpcId = vpcResponse.vpc().vpcId();
                logger.info("VPC Created: {}", vpcId);

                Ec2AsyncWaiter waiter = getEc2AsyncClient().waiter();
                DescribeVpcsRequest request = DescribeVpcsRequest.builder()
                    .vpcIds(vpcId)
                    .build();

                return waiter.waitUntilVpcAvailable(request)
                    .thenApply(waiterResponse -> vpcId);
            })
            .thenCompose(vpcId -> {
                Filter filter = Filter.builder()
                    .name("vpc-id")
                    .values(vpcId)
                    .build();
```

```
                DescribeRouteTablesRequest describeRouteTablesRequest =
DescribeRouteTablesRequest.builder()
                    .filters(filter)
                    .build();

                return
getEc2AsyncClient().describeRouteTables(describeRouteTablesRequest)
                    .thenApply(routeTablesResponse -> {
                        if (routeTablesResponse.routeTables().isEmpty()) {
                            throw new CompletionException("No route tables found for
VPC: " + vpcId, null);
                        }
                        String routeTableId =
routeTablesResponse.routeTables().get(0).routeTableId();
                        logger.info("Route table found: {}", routeTableId);
                        return new AbstractMap.SimpleEntry<>(vpcId, routeTableId);
                    });
            })
            .thenCompose(vpcAndRouteTable -> {
                String vpcId = vpcAndRouteTable.getKey();
                String routeTableId = vpcAndRouteTable.getValue();
                Region region =
getEc2AsyncClient().serviceClientConfiguration().region();
                String serviceName = String.format("com.amazonaws.%s.s3express",
region.id());

                CreateVpcEndpointRequest endpointRequest =
CreateVpcEndpointRequest.builder()
                    .vpcId(vpcId)
                    .routeTableIds(routeTableId)
                    .serviceName(serviceName)
                    .build();

                return getEc2AsyncClient().createVpcEndpoint(endpointRequest)
                    .thenApply(vpcEndpointResponse -> {
                        String vpcEndpointId =
vpcEndpointResponse.vpcEndpoint().vpcEndpointId();
                        logger.info("VPC Endpoint created: {}", vpcEndpointId);
                        return new AbstractMap.SimpleEntry<>(vpcId, vpcEndpointId);
                    });
            })
            .exceptionally(exception -> {
                Throwable cause = exception.getCause() != null ?
exception.getCause() : exception;
```

```
                if (cause instanceof Ec2Exception) {
                    logger.error("EC2 error during VPC setup: {}",
 cause.getMessage(), cause);
                    throw new CompletionException("EC2 error during VPC setup: " +
 cause.getMessage(), cause);
                }

                logger.error("VPC setup failed: {}", cause.getMessage(), cause);
                throw new CompletionException("VPC setup failed: " +
 cause.getMessage(), cause);
            });
    }

}
```

- Weitere API-Informationen finden Sie in den folgenden Themen der AWS SDK for Java 2.x - API-Referenz.
  - CopyObject
  - CreateBucket
  - DeleteBucket
  - DeleteObject
  - GetObject
  - ListObjects
  - PutObject

Aktionen

`AbortMultipartUpload`

Das folgende Codebeispiel zeigt, wie man es benutzt`AbortMultipartUpload`.

SDK für Java 2.x

> **Note**
>
> Es gibt noch mehr dazu GitHub. Hier finden Sie das vollständige Beispiel und erfahren, wie Sie das AWS -Code-Beispiel- einrichten und ausführen.

Brechen Sie einen mehrteiligen Upload in einen Verzeichnis-Bucket ab.

```
import org.slf4j.Logger;
import org.slf4j.LoggerFactory;
import software.amazon.awssdk.regions.Region;
import software.amazon.awssdk.services.s3.S3Client;
import software.amazon.awssdk.services.s3.model.AbortMultipartUploadRequest;
import software.amazon.awssdk.services.s3.model.S3Exception;

import static com.example.s3.util.S3DirectoryBucketUtils.createDirectoryBucket;
import static
 com.example.s3.util.S3DirectoryBucketUtils.createDirectoryBucketMultipartUpload;
import static com.example.s3.util.S3DirectoryBucketUtils.createS3Client;
import static com.example.s3.util.S3DirectoryBucketUtils.deleteDirectoryBucket;


    /**
     * Aborts a specific multipart upload for the specified S3 directory bucket.
     *
     * @param s3Client   The S3 client used to interact with S3
     * @param bucketName The name of the directory bucket
     * @param objectKey  The key (name) of the object to be uploaded
     * @param uploadId   The upload ID of the multipart upload to abort
     * @return True if the multipart upload is successfully aborted, false otherwise
     */
    public static boolean abortDirectoryBucketMultipartUpload(S3Client s3Client,
 String bucketName,
            String objectKey, String uploadId) {
        logger.info("Aborting multipart upload: {} for bucket: {}", uploadId,
 bucketName);
        try {
            // Abort the multipart upload
            AbortMultipartUploadRequest abortMultipartUploadRequest =
 AbortMultipartUploadRequest.builder()
                    .bucket(bucketName)
                    .key(objectKey)
                    .uploadId(uploadId)
                    .build();

            s3Client.abortMultipartUpload(abortMultipartUploadRequest);
            logger.info("Aborted multipart upload: {} for object: {}", uploadId,
 objectKey);
            return true;
        } catch (S3Exception e) {
```

```
            logger.error("Failed to abort multipart upload: {} - Error code: {}",
 e.awsErrorDetails().errorMessage(),
                    e.awsErrorDetails().errorCode(), e);
            return false;
        }
    }
```

- Einzelheiten zur API finden Sie AbortMultipartUploadin der AWS SDK for Java 2.x API-Referenz.

`CompleteMultipartUpload`

Das folgende Codebeispiel zeigt die Verwendung`CompleteMultipartUpload`.

SDK für Java 2.x

> **Note**
>
> Es gibt noch mehr dazu GitHub. Hier finden Sie das vollständige Beispiel und erfahren, wie Sie das AWS -Code-Beispiel- einrichten und ausführen.

Schließen Sie einen mehrteiligen Upload in einen Verzeichnis-Bucket ab.

```
import com.example.s3.util.S3DirectoryBucketUtils;
import org.slf4j.Logger;
import org.slf4j.LoggerFactory;
import software.amazon.awssdk.regions.Region;
import software.amazon.awssdk.services.s3.S3Client;
import software.amazon.awssdk.services.s3.model.CompleteMultipartUploadRequest;
import software.amazon.awssdk.services.s3.model.CompleteMultipartUploadResponse;
import software.amazon.awssdk.services.s3.model.CompletedMultipartUpload;
import software.amazon.awssdk.services.s3.model.CompletedPart;
import software.amazon.awssdk.services.s3.model.S3Exception;

import java.io.IOException;
import java.nio.file.Path;
import java.util.List;

import static com.example.s3.util.S3DirectoryBucketUtils.createDirectoryBucket;
```

```
import static
 com.example.s3.util.S3DirectoryBucketUtils.createDirectoryBucketMultipartUpload;
import static com.example.s3.util.S3DirectoryBucketUtils.createS3Client;
import static
 com.example.s3.util.S3DirectoryBucketUtils.deleteAllObjectsInDirectoryBucket;
import static com.example.s3.util.S3DirectoryBucketUtils.deleteDirectoryBucket;
import static com.example.s3.util.S3DirectoryBucketUtils.getFilePath;
import static
 com.example.s3.util.S3DirectoryBucketUtils.multipartUploadForDirectoryBucket;


    /**
     * This method completes the multipart upload request by collating all the
     * upload parts.
     *
     * @param s3Client    The S3 client used to interact with S3
     * @param bucketName  The name of the directory bucket
     * @param objectKey   The key (name) of the object to be uploaded
     * @param uploadId    The upload ID used to track the multipart upload
     * @param uploadParts The list of completed parts
     * @return True if the multipart upload is successfully completed, false
     *         otherwise
     */
    public static boolean completeDirectoryBucketMultipartUpload(S3Client s3Client,
 String bucketName, String objectKey,
            String uploadId, List<CompletedPart> uploadParts) {
        try {
            CompletedMultipartUpload completedMultipartUpload =
 CompletedMultipartUpload.builder()
                    .parts(uploadParts)
                    .build();
            CompleteMultipartUploadRequest completeMultipartUploadRequest =
 CompleteMultipartUploadRequest.builder()
                    .bucket(bucketName)
                    .key(objectKey)
                    .uploadId(uploadId)
                    .multipartUpload(completedMultipartUpload)
                    .build();

            CompleteMultipartUploadResponse response =
 s3Client.completeMultipartUpload(completeMultipartUploadRequest);
            logger.info("Multipart upload completed. ETag: {}", response.eTag());
            return true;
        } catch (S3Exception e) {
```

```
            logger.error("Failed to complete multipart upload: {} - Error code: {}",
 e.awsErrorDetails().errorMessage(),
                    e.awsErrorDetails().errorCode(), e);
            return false;
        }
    }
```

- Einzelheiten zur API finden Sie CompleteMultipartUploadin der AWS SDK for Java 2.x API-Referenz.

`CopyObject`

Das folgende Codebeispiel zeigt die Verwendung`CopyObject`.

SDK für Java 2.x

> **Note**
>
> Es gibt noch mehr dazu GitHub. Hier finden Sie das vollständige Beispiel und erfahren, wie Sie das AWS -Code-Beispiel- einrichten und ausführen.

Kopieren Sie ein Objekt aus einem Verzeichnis-Bucket in einen Verzeichnis-Bucket.

```
import org.slf4j.Logger;
import org.slf4j.LoggerFactory;
import software.amazon.awssdk.regions.Region;
import software.amazon.awssdk.services.s3.S3Client;
import software.amazon.awssdk.services.s3.model.CopyObjectRequest;
import software.amazon.awssdk.services.s3.model.CopyObjectResponse;
import software.amazon.awssdk.services.s3.model.S3Exception;

import java.nio.file.Path;

import static com.example.s3.util.S3DirectoryBucketUtils.createDirectoryBucket;
import static com.example.s3.util.S3DirectoryBucketUtils.createS3Client;
import static
 com.example.s3.util.S3DirectoryBucketUtils.deleteAllObjectsInDirectoryBucket;
import static com.example.s3.util.S3DirectoryBucketUtils.deleteDirectoryBucket;
```

```
import static com.example.s3.util.S3DirectoryBucketUtils.getFilePath;
import static com.example.s3.util.S3DirectoryBucketUtils.putDirectoryBucketObject;

    /**
     * Copies an object from one S3 general purpose bucket to one S3 directory
     * bucket.
     *
     * @param s3Client     The S3 client used to interact with S3
     * @param sourceBucket The name of the source bucket
     * @param objectKey    The key (name) of the object to be copied
     * @param targetBucket The name of the target bucket
     */
    public static void copyDirectoryBucketObject(S3Client s3Client, String
 sourceBucket, String objectKey,
            String targetBucket) {
        logger.info("Copying object: {} from bucket: {} to bucket: {}", objectKey,
 sourceBucket, targetBucket);

        try {
            // Create a CopyObjectRequest
            CopyObjectRequest copyReq = CopyObjectRequest.builder()
                    .sourceBucket(sourceBucket)
                    .sourceKey(objectKey)
                    .destinationBucket(targetBucket)
                    .destinationKey(objectKey)
                    .build();

            // Copy the object
            CopyObjectResponse copyRes = s3Client.copyObject(copyReq);
            logger.info("Successfully copied {} from bucket {} into bucket {}.
 CopyObjectResponse: {}",
                    objectKey, sourceBucket, targetBucket,
 copyRes.copyObjectResult().toString());

        } catch (S3Exception e) {
            logger.error("Failed to copy object: {} - Error code: {}",
 e.awsErrorDetails().errorMessage(),
                    e.awsErrorDetails().errorCode(), e);
            throw e;
        }
    }
```

- Einzelheiten zur API finden Sie CopyObjectin der AWS SDK for Java 2.x API-Referenz.

`CreateBucket`

Das folgende Codebeispiel zeigt die Verwendung`CreateBucket`.

SDK für Java 2.x

> **Note**
>
> Es gibt noch mehr dazu GitHub. Hier finden Sie das vollständige Beispiel und erfahren, wie Sie das AWS -Code-Beispiel- einrichten und ausführen.

Erstellen Sie einen S3-Verzeichnis-Bucket.

```
import org.slf4j.Logger;
import org.slf4j.LoggerFactory;
import software.amazon.awssdk.regions.Region;
import software.amazon.awssdk.services.s3.S3Client;
import software.amazon.awssdk.services.s3.model.BucketInfo;
import software.amazon.awssdk.services.s3.model.BucketType;
import software.amazon.awssdk.services.s3.model.CreateBucketConfiguration;
import software.amazon.awssdk.services.s3.model.CreateBucketRequest;
import software.amazon.awssdk.services.s3.model.CreateBucketResponse;
import software.amazon.awssdk.services.s3.model.DataRedundancy;
import software.amazon.awssdk.services.s3.model.LocationInfo;
import software.amazon.awssdk.services.s3.model.LocationType;
import software.amazon.awssdk.services.s3.model.S3Exception;

import static com.example.s3.util.S3DirectoryBucketUtils.createS3Client;
import static com.example.s3.util.S3DirectoryBucketUtils.deleteDirectoryBucket;

    /**
     * Creates a new S3 directory bucket in a specified Zone (For example, a
     * specified Availability Zone in this code example).
     *
     * @param s3Client   The S3 client used to create the bucket
     * @param bucketName The name of the bucket to be created
     * @param zone       The region where the bucket will be created
     * @throws S3Exception if there's an error creating the bucket
     */
    public static void createDirectoryBucket(S3Client s3Client, String bucketName,
 String zone) throws S3Exception {
```

```
        logger.info("Creating bucket: {}", bucketName);

        CreateBucketConfiguration bucketConfiguration =
CreateBucketConfiguration.builder()
                .location(LocationInfo.builder()
                        .type(LocationType.AVAILABILITY_ZONE)
                        .name(zone).build())
                .bucket(BucketInfo.builder()
                        .type(BucketType.DIRECTORY)
                        .dataRedundancy(DataRedundancy.SINGLE_AVAILABILITY_ZONE)
                        .build())
                .build();
        try {
            CreateBucketRequest bucketRequest = CreateBucketRequest.builder()
                    .bucket(bucketName)
                    .createBucketConfiguration(bucketConfiguration).build();
            CreateBucketResponse response = s3Client.createBucket(bucketRequest);
            logger.info("Bucket created successfully with location: {}",
response.location());
        } catch (S3Exception e) {
            logger.error("Error creating bucket: {} - Error code: {}",
e.awsErrorDetails().errorMessage(),
                    e.awsErrorDetails().errorCode(), e);
            throw e;
        }
    }
```

- Einzelheiten zur API finden Sie CreateBucketin der AWS SDK for Java 2.x API-Referenz.

`CreateMultipartUpload`

Das folgende Codebeispiel zeigt die Verwendung`CreateMultipartUpload`.

SDK für Java 2.x

> **Note**
>
> Es gibt noch mehr dazu GitHub. Hier finden Sie das vollständige Beispiel und erfahren, wie Sie das AWS -Code-Beispiel- einrichten und ausführen.

Erstellen Sie einen mehrteiligen Upload in einen Verzeichnis-Bucket.

```
import com.example.s3.util.S3DirectoryBucketUtils;
import org.slf4j.Logger;
import org.slf4j.LoggerFactory;
import software.amazon.awssdk.regions.Region;
import software.amazon.awssdk.services.s3.S3Client;
import software.amazon.awssdk.services.s3.model.CreateMultipartUploadRequest;
import software.amazon.awssdk.services.s3.model.CreateMultipartUploadResponse;
import software.amazon.awssdk.services.s3.model.S3Exception;

import static com.example.s3.util.S3DirectoryBucketUtils.createDirectoryBucket;
import static com.example.s3.util.S3DirectoryBucketUtils.createS3Client;
import static com.example.s3.util.S3DirectoryBucketUtils.deleteDirectoryBucket;

    /**
     * This method creates a multipart upload request that generates a unique upload
     * ID used to track
     * all the upload parts.
     *
     * @param s3Client   The S3 client used to interact with S3
     * @param bucketName The name of the directory bucket
     * @param objectKey  The key (name) of the object to be uploaded
     * @return The upload ID used to track the multipart upload
     */
    public static String createDirectoryBucketMultipartUpload(S3Client s3Client,
 String bucketName, String objectKey) {
        logger.info("Creating multipart upload for object: {} in bucket: {}",
 objectKey, bucketName);

        try {
            // Create a CreateMultipartUploadRequest
            CreateMultipartUploadRequest createMultipartUploadRequest =
 CreateMultipartUploadRequest.builder()
                    .bucket(bucketName)
                    .key(objectKey)
                    .build();

            // Initiate the multipart upload
            CreateMultipartUploadResponse response =
 s3Client.createMultipartUpload(createMultipartUploadRequest);
            String uploadId = response.uploadId();
            logger.info("Multipart upload initiated. Upload ID: {}", uploadId);
            return uploadId;
```

```
        } catch (S3Exception e) {
            logger.error("Failed to create multipart upload: {} - Error code: {}",
e.awsErrorDetails().errorMessage(),
                    e.awsErrorDetails().errorCode(), e);
            throw e;
        }
    }
```

- Einzelheiten zur API finden Sie CreateMultipartUploadin der AWS SDK for Java 2.x API-Referenz.

`DeleteBucket`

Das folgende Codebeispiel zeigt die Verwendung`DeleteBucket`.

SDK für Java 2.x

> **Note**
>
> Es gibt noch mehr dazu GitHub. Hier finden Sie das vollständige Beispiel und erfahren, wie Sie das AWS -Code-Beispiel- einrichten und ausführen.

Löschen Sie einen S3-Verzeichnis-Bucket.

```
import org.slf4j.Logger;
import org.slf4j.LoggerFactory;
import software.amazon.awssdk.regions.Region;
import software.amazon.awssdk.services.s3.S3Client;
import software.amazon.awssdk.services.s3.model.DeleteBucketRequest;
import software.amazon.awssdk.services.s3.model.S3Exception;

import static com.example.s3.util.S3DirectoryBucketUtils.createDirectoryBucket;
import static com.example.s3.util.S3DirectoryBucketUtils.createS3Client;

    /**
     * Deletes the specified S3 directory bucket.
     *
```

```
     * @param s3Client   The S3 client used to interact with S3
     * @param bucketName The name of the directory bucket to delete
     */
    public static void deleteDirectoryBucket(S3Client s3Client, String bucketName) {
        logger.info("Deleting bucket: {}", bucketName);

        try {
            // Create a DeleteBucketRequest
            DeleteBucketRequest deleteBucketRequest = DeleteBucketRequest.builder()
                    .bucket(bucketName)
                    .build();

            // Delete the bucket
            s3Client.deleteBucket(deleteBucketRequest);
            logger.info("Successfully deleted bucket: {}", bucketName);

        } catch (S3Exception e) {
            logger.error("Failed to delete bucket: {} - Error code: {}",
e.awsErrorDetails().errorMessage(),
                    e.awsErrorDetails().errorCode(), e);
            throw e;
        }
    }
```

- Einzelheiten zur API finden Sie DeleteBucketin der AWS SDK for Java 2.x API-Referenz.

`DeleteBucketEncryption`

Das folgende Codebeispiel zeigt die Verwendung`DeleteBucketEncryption`.

SDK für Java 2.x

> **Note**
>
> Es gibt noch mehr dazu GitHub. Hier finden Sie das vollständige Beispiel und erfahren, wie Sie das AWS -Code-Beispiel- einrichten und ausführen.

Löschen Sie die Verschlüsselungskonfiguration für einen Verzeichnis-Bucket.

```
import software.amazon.awssdk.regions.Region;
```

```
import software.amazon.awssdk.services.s3.S3Client;
import software.amazon.awssdk.services.s3.model.DeleteBucketEncryptionRequest;
import software.amazon.awssdk.services.s3.model.S3Exception;
import org.slf4j.Logger;
import org.slf4j.LoggerFactory;

import static com.example.s3.util.S3DirectoryBucketUtils.createDirectoryBucket;
import static com.example.s3.util.S3DirectoryBucketUtils.createS3Client;
import static com.example.s3.util.S3DirectoryBucketUtils.deleteDirectoryBucket;

    /**
     * Deletes the encryption configuration from an S3 bucket.
     *
     * @param s3Client   The S3 client used to interact with S3
     * @param bucketName The name of the directory bucket
     */
    public static void deleteDirectoryBucketEncryption(S3Client s3Client, String
 bucketName) {
        DeleteBucketEncryptionRequest deleteRequest =
 DeleteBucketEncryptionRequest.builder()
                .bucket(bucketName)
                .build();

        try {
            s3Client.deleteBucketEncryption(deleteRequest);
            logger.info("Bucket encryption deleted for bucket: {}", bucketName);
        } catch (S3Exception e) {
            logger.error("Failed to delete bucket encryption: {} - Error code: {}",
 e.awsErrorDetails().errorMessage(),
                    e.awsErrorDetails().errorCode(), e);
            throw e;
        }
    }
```

- Einzelheiten zur API finden Sie DeleteBucketEncryptionin der AWS SDK for Java 2.x API-Referenz.

`DeleteBucketPolicy`

Das folgende Codebeispiel zeigt die Verwendung`DeleteBucketPolicy`.

SDK für Java 2.x

> **Note**
>
> Es gibt noch mehr dazu GitHub. Hier finden Sie das vollständige Beispiel und erfahren, wie Sie das AWS -Code-Beispiel- einrichten und ausführen.

Löschen Sie eine Bucket-Richtlinie für einen Verzeichnis-Bucket.

```
import software.amazon.awssdk.regions.Region;
import software.amazon.awssdk.services.s3.S3Client;
import software.amazon.awssdk.services.s3.model.DeleteBucketPolicyRequest;
import software.amazon.awssdk.services.s3.model.S3Exception;

import static com.example.s3.util.S3DirectoryBucketUtils.createDirectoryBucket;
import static com.example.s3.util.S3DirectoryBucketUtils.createS3Client;
import static com.example.s3.util.S3DirectoryBucketUtils.deleteDirectoryBucket;
import static com.example.s3.util.S3DirectoryBucketUtils.getAwsAccountId;
import static com.example.s3.util.S3DirectoryBucketUtils.putDirectoryBucketPolicy;

import org.slf4j.Logger;
import org.slf4j.LoggerFactory;


    /**
     * Deletes the bucket policy for the specified S3 directory bucket.
     *
     * @param s3Client   The S3 client used to interact with S3
     * @param bucketName The name of the directory bucket
     */
    public static void deleteDirectoryBucketPolicy(S3Client s3Client, String
 bucketName) {
        logger.info("Deleting policy for bucket: {}", bucketName);

        try {
            // Create a DeleteBucketPolicyRequest
            DeleteBucketPolicyRequest deletePolicyReq =
 DeleteBucketPolicyRequest.builder()
                    .bucket(bucketName)
                    .build();
```

```
            // Delete the bucket policy
            s3Client.deleteBucketPolicy(deletePolicyReq);
            logger.info("Successfully deleted bucket policy");

        } catch (S3Exception e) {
            logger.error("Failed to delete bucket policy: {} - Error code: {}",
 e.awsErrorDetails().errorMessage(),
                    e.awsErrorDetails().errorCode(), e);
            throw e;
        }
    }
```

- Einzelheiten zur API finden Sie DeleteBucketPolicyin der AWS SDK for Java 2.x API-Referenz.

`DeleteObject`

Das folgende Codebeispiel zeigt die Verwendung`DeleteObject`.

SDK für Java 2.x

> **Note**
>
> Es gibt noch mehr dazu GitHub. Hier finden Sie das vollständige Beispiel und erfahren, wie Sie das AWS -Code-Beispiel- einrichten und ausführen.

Löschen eines Objekts in einem Verzeichnis-Bucket

```
import org.slf4j.Logger;
import org.slf4j.LoggerFactory;
import software.amazon.awssdk.regions.Region;
import software.amazon.awssdk.services.s3.S3Client;
import software.amazon.awssdk.services.s3.model.DeleteObjectRequest;
import software.amazon.awssdk.services.s3.model.S3Exception;

import java.nio.file.Path;

import static com.example.s3.util.S3DirectoryBucketUtils.createDirectoryBucket;
import static com.example.s3.util.S3DirectoryBucketUtils.createS3Client;
```

```
import static com.example.s3.util.S3DirectoryBucketUtils.deleteDirectoryBucket;
import static com.example.s3.util.S3DirectoryBucketUtils.getFilePath;
import static com.example.s3.util.S3DirectoryBucketUtils.putDirectoryBucketObject;




    /**
     * Deletes an object from the specified S3 directory bucket.
     *
     * @param s3Client   The S3 client used to interact with S3
     * @param bucketName The name of the directory bucket
     * @param objectKey  The key (name) of the object to be deleted
     */
    public static void deleteDirectoryBucketObject(S3Client s3Client, String
 bucketName, String objectKey) {
        logger.info("Deleting object: {} from bucket: {}", objectKey, bucketName);

        try {
            // Create a DeleteObjectRequest
            DeleteObjectRequest deleteObjectRequest = DeleteObjectRequest.builder()
                    .bucket(bucketName)
                    .key(objectKey)
                    .build();

            // Delete the object
            s3Client.deleteObject(deleteObjectRequest);
            logger.info("Object {} has been deleted", objectKey);

        } catch (S3Exception e) {
            logger.error("Failed to delete object: {} - Error code: {}",
 e.awsErrorDetails().errorMessage(),
                    e.awsErrorDetails().errorCode(), e);
            throw e;
        }
    }
```

- Einzelheiten zur API finden Sie DeleteObjectin der AWS SDK for Java 2.x API-Referenz.

`DeleteObjects`

Das folgende Codebeispiel zeigt die Verwendung`DeleteObjects`.

SDK für Java 2.x

> **Note**
>
> Es gibt noch mehr dazu GitHub. Hier finden Sie das vollständige Beispiel und erfahren, wie Sie das AWS -Code-Beispiel- einrichten und ausführen.

Löschen Sie mehrere Objekte in einem Verzeichnis-Bucket

```
import software.amazon.awssdk.regions.Region;
import software.amazon.awssdk.services.s3.S3Client;
import software.amazon.awssdk.services.s3.model.Delete;
import software.amazon.awssdk.services.s3.model.DeleteObjectsRequest;
import software.amazon.awssdk.services.s3.model.DeleteObjectsResponse;
import software.amazon.awssdk.services.s3.model.ObjectIdentifier;
import software.amazon.awssdk.services.s3.model.S3Exception;

import java.net.URISyntaxException;
import java.nio.file.Path;
import java.nio.file.Paths;
import java.util.List;

import org.slf4j.Logger;
import org.slf4j.LoggerFactory;

import static com.example.s3.util.S3DirectoryBucketUtils.createDirectoryBucket;
import static com.example.s3.util.S3DirectoryBucketUtils.createS3Client;
import static com.example.s3.util.S3DirectoryBucketUtils.deleteDirectoryBucket;
import static com.example.s3.util.S3DirectoryBucketUtils.getFilePath;
import static com.example.s3.util.S3DirectoryBucketUtils.putDirectoryBucketObject;


    /**
     * Deletes multiple objects from the specified S3 directory bucket.
     *
     * @param s3Client   The S3 client used to interact with S3
     * @param bucketName The name of the directory bucket
     * @param objectKeys The list of keys (names) of the objects to be deleted
     */
    public static void deleteDirectoryBucketObjects(S3Client s3Client, String
 bucketName, List<String> objectKeys) {
```

```
        logger.info("Deleting objects from bucket: {}", bucketName);

        try {
            // Create a list of ObjectIdentifier.
            List<ObjectIdentifier> identifiers = objectKeys.stream()
                    .map(key -> ObjectIdentifier.builder().key(key).build())
                    .toList();

            Delete delete = Delete.builder()
                    .objects(identifiers)
                    .build();

            DeleteObjectsRequest deleteObjectsRequest =
DeleteObjectsRequest.builder()
                    .bucket(bucketName)
                    .delete(delete)
                    .build();

            DeleteObjectsResponse deleteObjectsResponse =
s3Client.deleteObjects(deleteObjectsRequest);
            deleteObjectsResponse.deleted().forEach(deleted -> logger.info("Deleted
object: {}", deleted.key()));

        } catch (S3Exception e) {
            logger.error("Failed to delete objects: {} - Error code: {}",
e.awsErrorDetails().errorMessage(),
                    e.awsErrorDetails().errorCode(), e);
            throw e;
        }
    }
```

- Einzelheiten zur API finden Sie DeleteObjectsin der AWS SDK for Java 2.x API-Referenz.

`GetBucketEncryption`

Das folgende Codebeispiel zeigt die Verwendung`GetBucketEncryption`.

SDK für Java 2.x

> **Note**
>
> Es gibt noch mehr dazu GitHub. Hier finden Sie das vollständige Beispiel und erfahren, wie Sie das AWS -Code-Beispiel- einrichten und ausführen.

Löschen Sie die Verschlüsselungskonfiguration eines Verzeichnis-Buckets.

```
import org.slf4j.Logger;
import org.slf4j.LoggerFactory;
import software.amazon.awssdk.regions.Region;
import software.amazon.awssdk.services.s3.S3Client;
import software.amazon.awssdk.services.s3.model.GetBucketEncryptionRequest;
import software.amazon.awssdk.services.s3.model.GetBucketEncryptionResponse;
import software.amazon.awssdk.services.s3.model.S3Exception;
import software.amazon.awssdk.services.s3.model.ServerSideEncryptionRule;

import static com.example.s3.util.S3DirectoryBucketUtils.createDirectoryBucket;
import static com.example.s3.util.S3DirectoryBucketUtils.createS3Client;
import static com.example.s3.util.S3DirectoryBucketUtils.deleteDirectoryBucket;

    /**
     * Retrieves the encryption configuration for an S3 directory bucket.
     *
     * @param s3Client   The S3 client used to interact with S3
     * @param bucketName The name of the directory bucket
     * @return The type of server-side encryption applied to the bucket (e.g.,
     *         AES256, aws:kms)
     */
    public static String getDirectoryBucketEncryption(S3Client s3Client, String
 bucketName) {
        try {
            // Create a GetBucketEncryptionRequest
            GetBucketEncryptionRequest getRequest =
 GetBucketEncryptionRequest.builder()
                    .bucket(bucketName)
                    .build();

            // Retrieve the bucket encryption configuration
```

```
            GetBucketEncryptionResponse response =
 s3Client.getBucketEncryption(getRequest);
            ServerSideEncryptionRule rule =
 response.serverSideEncryptionConfiguration().rules().get(0);

            String encryptionType =
 rule.applyServerSideEncryptionByDefault().sseAlgorithmAsString();
            logger.info("Bucket encryption algorithm: {}", encryptionType);
            logger.info("KMS Customer Managed Key ID: {}",
 rule.applyServerSideEncryptionByDefault().kmsMasterKeyID());
            logger.info("Bucket Key Enabled: {}", rule.bucketKeyEnabled());

            return encryptionType;
        } catch (S3Exception e) {
            logger.error("Failed to get bucket encryption: {} - Error code: {}",
 e.awsErrorDetails().errorMessage(),
                    e.awsErrorDetails().errorCode(), e);
            throw e;
        }
    }
```

- Einzelheiten zur API finden Sie GetBucketEncryptionin der AWS SDK for Java 2.x API-Referenz.

`GetBucketPolicy`

Das folgende Codebeispiel zeigt die Verwendung`GetBucketPolicy`.

SDK für Java 2.x

> **Note**
>
> Es gibt noch mehr dazu GitHub. Hier finden Sie das vollständige Beispiel und erfahren, wie Sie das AWS -Code-Beispiel- einrichten und ausführen.

Rufen Sie die Richtlinie eines Verzeichnis-Buckets ab.

```
import org.slf4j.Logger;
import org.slf4j.LoggerFactory;
```

```
import software.amazon.awssdk.regions.Region;
import software.amazon.awssdk.services.s3.S3Client;
import software.amazon.awssdk.services.s3.model.GetBucketPolicyRequest;
import software.amazon.awssdk.services.s3.model.GetBucketPolicyResponse;
import software.amazon.awssdk.services.s3.model.S3Exception;

import static com.example.s3.util.S3DirectoryBucketUtils.createDirectoryBucket;
import static com.example.s3.util.S3DirectoryBucketUtils.createS3Client;
import static com.example.s3.util.S3DirectoryBucketUtils.deleteDirectoryBucket;
import static com.example.s3.util.S3DirectoryBucketUtils.getAwsAccountId;
import static com.example.s3.util.S3DirectoryBucketUtils.putDirectoryBucketPolicy;

    /**
     * Retrieves the bucket policy for the specified S3 directory bucket.
     *
     * @param s3Client   The S3 client used to interact with S3
     * @param bucketName The name of the directory bucket
     * @return The bucket policy text
     */
    public static String getDirectoryBucketPolicy(S3Client s3Client, String
 bucketName) {
        logger.info("Getting policy for bucket: {}", bucketName);

        try {
            // Create a GetBucketPolicyRequest
            GetBucketPolicyRequest policyReq = GetBucketPolicyRequest.builder()
                    .bucket(bucketName)
                    .build();

            // Retrieve the bucket policy
            GetBucketPolicyResponse response = s3Client.getBucketPolicy(policyReq);

            // Print and return the policy text
            String policyText = response.policy();
            logger.info("Bucket policy: {}", policyText);
            return policyText;

        } catch (S3Exception e) {
            logger.error("Failed to get bucket policy: {} - Error code: {}",
 e.awsErrorDetails().errorMessage(),
                    e.awsErrorDetails().errorCode(), e);
            throw e;
        }
    }
```

- Einzelheiten zur API finden Sie GetBucketPolicyin der AWS SDK for Java 2.x API-Referenz.

`GetObject`

Das folgende Codebeispiel zeigt die Verwendung`GetObject`.

SDK für Java 2.x

> **Note**
>
> Es gibt noch mehr dazu GitHub. Hier finden Sie das vollständige Beispiel und erfahren, wie Sie das AWS -Code-Beispiel- einrichten und ausführen.

Rufen Sie ein Objekt aus einem Bucket ab.

```
import org.slf4j.Logger;
import org.slf4j.LoggerFactory;
import software.amazon.awssdk.core.ResponseBytes;
import software.amazon.awssdk.regions.Region;
import software.amazon.awssdk.services.s3.S3Client;
import software.amazon.awssdk.services.s3.model.GetObjectRequest;
import software.amazon.awssdk.services.s3.model.GetObjectResponse;
import software.amazon.awssdk.services.s3.model.S3Exception;

import java.nio.charset.StandardCharsets;
import java.nio.file.Path;

import static com.example.s3.util.S3DirectoryBucketUtils.createDirectoryBucket;
import static com.example.s3.util.S3DirectoryBucketUtils.createS3Client;
import static
 com.example.s3.util.S3DirectoryBucketUtils.deleteAllObjectsInDirectoryBucket;
import static com.example.s3.util.S3DirectoryBucketUtils.deleteDirectoryBucket;
import static com.example.s3.util.S3DirectoryBucketUtils.getFilePath;
import static com.example.s3.util.S3DirectoryBucketUtils.putDirectoryBucketObject;

    /**
     * Retrieves an object from the specified S3 directory bucket.
```

```
     *
     * @param s3Client   The S3 client used to interact with S3
     * @param bucketName The name of the directory bucket
     * @param objectKey  The key (name) of the object to be retrieved
     * @return The retrieved object as a ResponseInputStream
     */
    public static boolean getDirectoryBucketObject(S3Client s3Client, String
bucketName, String objectKey) {
        logger.info("Retrieving object: {} from bucket: {}", objectKey, bucketName);

        try {
            // Create a GetObjectRequest
            GetObjectRequest objectRequest = GetObjectRequest.builder()
                    .key(objectKey)
                    .bucket(bucketName)
                    .build();

            // Retrieve the object as bytes
            ResponseBytes<GetObjectResponse> objectBytes =
s3Client.getObjectAsBytes(objectRequest);
            byte[] data = objectBytes.asByteArray();

            // Print object contents to console
            String objectContent = new String(data, StandardCharsets.UTF_8);
            logger.info("Object contents: \n{}", objectContent);

            return true;

        } catch (S3Exception e) {
            logger.error("Failed to retrieve object: {} - Error code: {}",
e.awsErrorDetails().errorMessage(),
                    e.awsErrorDetails().errorCode(), e);
            return false;
        }
    }
```

- Einzelheiten zur API finden Sie GetObjectin der AWS SDK for Java 2.x API-Referenz.

`GetObjectAttributes`

Das folgende Codebeispiel zeigt die Verwendung`GetObjectAttributes`.

SDK für Java 2.x

> **Note**
>
> Es gibt noch mehr dazu GitHub. Hier finden Sie das vollständige Beispiel und erfahren, wie Sie das AWS -Code-Beispiel- einrichten und ausführen.

Rufen Sie die Objektattribute aus einem eines Verzeichnis-Bucket ab.

```
import org.slf4j.Logger;
import org.slf4j.LoggerFactory;
import software.amazon.awssdk.regions.Region;
import software.amazon.awssdk.services.s3.S3Client;
import software.amazon.awssdk.services.s3.model.GetObjectAttributesRequest;
import software.amazon.awssdk.services.s3.model.GetObjectAttributesResponse;
import software.amazon.awssdk.services.s3.model.ObjectAttributes;
import software.amazon.awssdk.services.s3.model.S3Exception;

import java.nio.file.Path;

import static com.example.s3.util.S3DirectoryBucketUtils.createDirectoryBucket;
import static com.example.s3.util.S3DirectoryBucketUtils.createS3Client;
import static
 com.example.s3.util.S3DirectoryBucketUtils.deleteAllObjectsInDirectoryBucket;
import static com.example.s3.util.S3DirectoryBucketUtils.deleteDirectoryBucket;
import static com.example.s3.util.S3DirectoryBucketUtils.getFilePath;
import static com.example.s3.util.S3DirectoryBucketUtils.putDirectoryBucketObject;

    /**
     * Retrieves attributes for an object in the specified S3 directory bucket.
     *
     * @param s3Client   The S3 client used to interact with S3
     * @param bucketName The name of the directory bucket
     * @param objectKey  The key (name) of the object to retrieve attributes for
     * @return True if the object attributes are successfully retrieved, false
     *         otherwise
     */
    public static boolean getDirectoryBucketObjectAttributes(S3Client s3Client,
 String bucketName, String objectKey) {
        logger.info("Retrieving attributes for object: {} from bucket: {}",
 objectKey, bucketName);
```

```
        try {
            // Create a GetObjectAttributesRequest
            GetObjectAttributesRequest getObjectAttributesRequest =
GetObjectAttributesRequest.builder()
                    .bucket(bucketName)
                    .key(objectKey)
                    .objectAttributes(ObjectAttributes.E_TAG,
ObjectAttributes.STORAGE_CLASS,
                            ObjectAttributes.OBJECT_SIZE)
                    .build();

            // Retrieve the object attributes
            GetObjectAttributesResponse response =
s3Client.getObjectAttributes(getObjectAttributesRequest);
            logger.info("Attributes for object {}:", objectKey);
            logger.info("ETag: {}", response.eTag());
            logger.info("Storage Class: {}", response.storageClass());
            logger.info("Object Size: {}", response.objectSize());
            return true;

        } catch (S3Exception e) {
            logger.error("Failed to retrieve object attributes: {} - Error code:
{}",
                    e.awsErrorDetails().errorMessage(),
e.awsErrorDetails().errorCode(), e);
            return false;
        }
    }
```

- Einzelheiten zur API finden Sie GetObjectAttributesin der AWS SDK for Java 2.x API-Referenz.

`HeadBucket`

Das folgende Codebeispiel zeigt die Verwendung`HeadBucket`.

SDK für Java 2.x

> **Note**
>
> Es gibt noch mehr dazu GitHub. Hier finden Sie das vollständige Beispiel und erfahren, wie Sie das AWS -Code-Beispiel- einrichten und ausführen.

Prüfen Sie, ob das angegebene S3-Verzeichnis-Bucket existiert und zugänglich ist.

```
import org.slf4j.Logger;
import org.slf4j.LoggerFactory;
import software.amazon.awssdk.regions.Region;
import software.amazon.awssdk.services.s3.S3Client;
import software.amazon.awssdk.services.s3.model.HeadBucketRequest;
import software.amazon.awssdk.services.s3.model.S3Exception;

import static com.example.s3.util.S3DirectoryBucketUtils.createDirectoryBucket;
import static com.example.s3.util.S3DirectoryBucketUtils.createS3Client;
import static com.example.s3.util.S3DirectoryBucketUtils.deleteDirectoryBucket;

    /**
     * Checks if the specified S3 directory bucket exists and is accessible.
     *
     * @param s3Client   The S3 client used to interact with S3
     * @param bucketName The name of the directory bucket to check
     * @return True if the bucket exists and is accessible, false otherwise
     */
    public static boolean headDirectoryBucket(S3Client s3Client, String bucketName)
 {
        logger.info("Checking if bucket exists: {}", bucketName);

        try {
            // Create a HeadBucketRequest
            HeadBucketRequest headBucketRequest = HeadBucketRequest.builder()
                    .bucket(bucketName)
                    .build();
            // If the bucket doesn't exist, the following statement throws
 NoSuchBucketException,
            // which is a subclass of S3Exception.
            s3Client.headBucket(headBucketRequest);
            logger.info("Amazon S3 directory bucket: \"{}\" found.", bucketName);
```

```
            return true;

        } catch (S3Exception e) {
            logger.error("Failed to access bucket: {} - Error code: {}",
 e.awsErrorDetails().errorMessage(),
                    e.awsErrorDetails().errorCode(), e);
            throw e;
        }
    }
```

- Einzelheiten zur API finden Sie HeadBucketin der AWS SDK for Java 2.x API-Referenz.

`HeadObject`

Das folgende Codebeispiel zeigt die Verwendung`HeadObject`.

SDK für Java 2.x

> **Note**
>
> Es gibt noch mehr dazu GitHub. Hier finden Sie das vollständige Beispiel und erfahren, wie Sie das AWS -Code-Beispiel- einrichten und ausführen.

Rufen Sie Metadaten eines Objekts in einem Verzeichnis-Bucket ab.

```
import org.slf4j.Logger;
import org.slf4j.LoggerFactory;
import software.amazon.awssdk.regions.Region;
import software.amazon.awssdk.services.s3.S3Client;
import software.amazon.awssdk.services.s3.model.HeadObjectRequest;
import software.amazon.awssdk.services.s3.model.HeadObjectResponse;
import software.amazon.awssdk.services.s3.model.S3Exception;

import java.nio.file.Path;

import static com.example.s3.util.S3DirectoryBucketUtils.createDirectoryBucket;
import static com.example.s3.util.S3DirectoryBucketUtils.createS3Client;
import static
 com.example.s3.util.S3DirectoryBucketUtils.deleteAllObjectsInDirectoryBucket;
```

```
import static com.example.s3.util.S3DirectoryBucketUtils.deleteDirectoryBucket;
import static com.example.s3.util.S3DirectoryBucketUtils.getFilePath;
import static com.example.s3.util.S3DirectoryBucketUtils.putDirectoryBucketObject;

    /**
     * Retrieves metadata for an object in the specified S3 directory bucket.
     *
     * @param s3Client   The S3 client used to interact with S3
     * @param bucketName The name of the directory bucket
     * @param objectKey  The key (name) of the object to retrieve metadata for
     * @return True if the object exists, false otherwise
     */
    public static boolean headDirectoryBucketObject(S3Client s3Client, String
 bucketName, String objectKey) {
        logger.info("Retrieving metadata for object: {} from bucket: {}", objectKey,
 bucketName);

        try {
            // Create a HeadObjectRequest
            HeadObjectRequest headObjectRequest = HeadObjectRequest.builder()
                    .bucket(bucketName)
                    .key(objectKey)
                    .build();

            // Retrieve the object metadata
            HeadObjectResponse response = s3Client.headObject(headObjectRequest);
            logger.info("Amazon S3 object: \"{}\" found in bucket: \"{}\" with ETag:
 \"{}\"", objectKey, bucketName,
                    response.eTag());
            logger.info("Content-Type: {}", response.contentType());
            logger.info("Content-Length: {}", response.contentLength());
            logger.info("Last Modified: {}", response.lastModified());
            return true;

        } catch (S3Exception e) {
            logger.error("Failed to retrieve object metadata: {} - Error code: {}",
 e.awsErrorDetails().errorMessage(),
                    e.awsErrorDetails().errorCode(), e);
            return false;
        }
    }
```

- Einzelheiten zur API finden Sie HeadObjectin der AWS SDK for Java 2.x API-Referenz.

`ListDirectoryBuckets`

Das folgende Codebeispiel zeigt die Verwendung`ListDirectoryBuckets`.

SDK für Java 2.x

> **Note**
>
> Es gibt noch mehr dazu GitHub. Hier finden Sie das vollständige Beispiel und erfahren, wie Sie das AWS -Code-Beispiel- einrichten und ausführen.

Listen Sie alle Verzeichnis-Buckets auf.

```
import org.slf4j.Logger;
import org.slf4j.LoggerFactory;
import software.amazon.awssdk.regions.Region;
import software.amazon.awssdk.services.s3.S3Client;
import software.amazon.awssdk.services.s3.model.Bucket;
import software.amazon.awssdk.services.s3.model.ListDirectoryBucketsRequest;
import software.amazon.awssdk.services.s3.model.ListDirectoryBucketsResponse;
import software.amazon.awssdk.services.s3.model.S3Exception;

import java.util.List;
import java.util.UUID;
import java.util.stream.Collectors;

import static com.example.s3.util.S3DirectoryBucketUtils.createDirectoryBucket;
import static com.example.s3.util.S3DirectoryBucketUtils.createS3Client;
import static com.example.s3.util.S3DirectoryBucketUtils.deleteDirectoryBucket;

     /**
     * Lists all S3 directory buckets and no general purpose buckets.
     *
     * @param s3Client The S3 client used to interact with S3
     * @return A list of bucket names
     */
    public static List<String> listDirectoryBuckets(S3Client s3Client) {
        logger.info("Listing all directory buckets");

        try {
            // Create a ListBucketsRequest
```

```
            ListDirectoryBucketsRequest listDirectoryBucketsRequest =
ListDirectoryBucketsRequest.builder().build();

            // Retrieve the list of buckets
            ListDirectoryBucketsResponse response =
s3Client.listDirectoryBuckets(listDirectoryBucketsRequest);

            // Extract bucket names
            List<String> bucketNames = response.buckets().stream()
                    .map(Bucket::name)
                    .collect(Collectors.toList());

            return bucketNames;
        } catch (S3Exception e) {
            logger.error("Failed to list buckets: {} - Error code: {}",
e.awsErrorDetails().errorMessage(),
                    e.awsErrorDetails().errorCode());
            throw e;
        }
    }
```

- Einzelheiten zur API finden Sie ListDirectoryBucketsin der AWS SDK for Java 2.x API-Referenz.

`ListMultipartUploads`

Das folgende Codebeispiel zeigt die Verwendung`ListMultipartUploads`.

SDK für Java 2.x

> **Note**
>
> Es gibt noch mehr dazu GitHub. Hier finden Sie das vollständige Beispiel und erfahren, wie Sie das AWS -Code-Beispiel- einrichten und ausführen.

Listen Sie mehrteilige Uploads in einen Verzeichnis-Bucket auf.

```
import org.slf4j.Logger;
import org.slf4j.LoggerFactory;
import software.amazon.awssdk.regions.Region;
```

```
import software.amazon.awssdk.services.s3.S3Client;
import software.amazon.awssdk.services.s3.model.ListMultipartUploadsRequest;
import software.amazon.awssdk.services.s3.model.ListMultipartUploadsResponse;
import software.amazon.awssdk.services.s3.model.MultipartUpload;
import software.amazon.awssdk.services.s3.model.S3Exception;

import java.io.IOException;
import java.nio.file.Path;
import java.util.List;

import static
 com.example.s3.util.S3DirectoryBucketUtils.abortDirectoryBucketMultipartUploads;
import static com.example.s3.util.S3DirectoryBucketUtils.createDirectoryBucket;
import static
 com.example.s3.util.S3DirectoryBucketUtils.createDirectoryBucketMultipartUpload;
import static com.example.s3.util.S3DirectoryBucketUtils.createS3Client;
import static com.example.s3.util.S3DirectoryBucketUtils.deleteDirectoryBucket;
import static com.example.s3.util.S3DirectoryBucketUtils.getFilePath;
import static
 com.example.s3.util.S3DirectoryBucketUtils.multipartUploadForDirectoryBucket;


    /**
     * Lists multipart uploads for the specified S3 directory bucket.
     *
     * @param s3Client   The S3 client used to interact with S3
     * @param bucketName The name of the directory bucket
     * @return A list of MultipartUpload objects representing the multipart uploads
     */
    public static List<MultipartUpload> listDirectoryBucketMultipartUploads(S3Client
 s3Client, String bucketName) {
        logger.info("Listing in-progress multipart uploads for bucket: {}",
 bucketName);

        try {
            // Create a ListMultipartUploadsRequest
            ListMultipartUploadsRequest listMultipartUploadsRequest =
 ListMultipartUploadsRequest.builder()
                    .bucket(bucketName)
                    .build();

            // List the multipart uploads
            ListMultipartUploadsResponse response =
 s3Client.listMultipartUploads(listMultipartUploadsRequest);
```

```
            List<MultipartUpload> uploads = response.uploads();
            for (MultipartUpload upload : uploads) {
                logger.info("In-progress multipart upload: Upload ID: {}, Key: {},
 Initiated: {}", upload.uploadId(),
                        upload.key(), upload.initiated());
            }
            return uploads;

        } catch (S3Exception e) {
            logger.error("Failed to list multipart uploads: {} - Error code: {}",
 e.awsErrorDetails().errorMessage(),
                    e.awsErrorDetails().errorCode());
            return List.of(); // Return an empty list if an exception is thrown
        }
    }
```

- Einzelheiten zur API finden Sie ListMultipartUploadsin der AWS SDK for Java 2.x API-Referenz.

`ListObjectsV2`

Das folgende Codebeispiel zeigt die Verwendung`ListObjectsV2`.

SDK für Java 2.x

> **Note**
>
> Es gibt noch mehr dazu GitHub. Hier finden Sie das vollständige Beispiel und erfahren, wie Sie das AWS -Code-Beispiel- einrichten und ausführen.

Listen Sie Objekte in einem Verzeichnis-Bucket auf.

```
import org.slf4j.Logger;
import org.slf4j.LoggerFactory;
import software.amazon.awssdk.regions.Region;
import software.amazon.awssdk.services.s3.S3Client;
import software.amazon.awssdk.services.s3.model.ListObjectsV2Request;
import software.amazon.awssdk.services.s3.model.ListObjectsV2Response;
import software.amazon.awssdk.services.s3.model.S3Exception;
import software.amazon.awssdk.services.s3.model.S3Object;
```

```
import java.nio.file.Path;
import java.util.List;
import java.util.stream.Collectors;

import static com.example.s3.util.S3DirectoryBucketUtils.createDirectoryBucket;
import static com.example.s3.util.S3DirectoryBucketUtils.createS3Client;
import static
 com.example.s3.util.S3DirectoryBucketUtils.deleteAllObjectsInDirectoryBucket;
import static com.example.s3.util.S3DirectoryBucketUtils.deleteDirectoryBucket;
import static com.example.s3.util.S3DirectoryBucketUtils.getFilePath;
import static com.example.s3.util.S3DirectoryBucketUtils.putDirectoryBucketObject;

    /**
     * Lists objects in the specified S3 directory bucket.
     *
     * @param s3Client   The S3 client used to interact with S3
     * @param bucketName The name of the directory bucket
     * @return A list of object keys in the bucket
     */
    public static List<String> listDirectoryBucketObjectsV2(S3Client s3Client,
 String bucketName) {
        logger.info("Listing objects in bucket: {}", bucketName);

        try {
            // Create a ListObjectsV2Request
            ListObjectsV2Request listObjectsV2Request =
 ListObjectsV2Request.builder()
                    .bucket(bucketName)
                    .build();

            // Retrieve the list of objects
            ListObjectsV2Response response =
 s3Client.listObjectsV2(listObjectsV2Request);

            // Extract and return the object keys
            return response.contents().stream()
                    .map(S3Object::key)
                    .collect(Collectors.toList());

        } catch (S3Exception e) {
            logger.error("Failed to list objects: {} - Error code: {}",
 e.awsErrorDetails().errorMessage(),
                    e.awsErrorDetails().errorCode());
```

```
            throw e;
        }
    }
```

- Einzelheiten zur API finden Sie unter ListObjectsV2 in der AWS SDK for Java 2.x API-Referenz.

`ListParts`

Das folgende Codebeispiel zeigt die Verwendung`ListParts`.

SDK für Java 2.x

> **Note**
>
> Es gibt noch mehr dazu GitHub. Hier finden Sie das vollständige Beispiel und erfahren, wie Sie das AWS -Code-Beispiel- einrichten und ausführen.

Listen Sie Teile eines mehrteiligen Uploads in einen Verzeichnis-Bucket auf.

```
import org.slf4j.Logger;
import org.slf4j.LoggerFactory;
import software.amazon.awssdk.regions.Region;
import software.amazon.awssdk.services.s3.S3Client;
import software.amazon.awssdk.services.s3.model.ListPartsRequest;
import software.amazon.awssdk.services.s3.model.ListPartsResponse;
import software.amazon.awssdk.services.s3.model.Part;
import software.amazon.awssdk.services.s3.model.S3Exception;

import java.io.IOException;
import java.nio.file.Path;
import java.util.List;

import static
 com.example.s3.util.S3DirectoryBucketUtils.abortDirectoryBucketMultipartUploads;
import static com.example.s3.util.S3DirectoryBucketUtils.createDirectoryBucket;
import static
 com.example.s3.util.S3DirectoryBucketUtils.createDirectoryBucketMultipartUpload;
import static com.example.s3.util.S3DirectoryBucketUtils.createS3Client;
import static com.example.s3.util.S3DirectoryBucketUtils.deleteDirectoryBucket;
```

```
import static com.example.s3.util.S3DirectoryBucketUtils.getFilePath;
import static
 com.example.s3.util.S3DirectoryBucketUtils.multipartUploadForDirectoryBucket;

    /**
     * Lists the parts of a multipart upload for the specified S3 directory bucket.
     *
     * @param s3Client   The S3 client used to interact with S3
     * @param bucketName The name of the directory bucket
     * @param objectKey  The key (name) of the object being uploaded
     * @param uploadId   The upload ID used to track the multipart upload
     * @return A list of Part representing the parts of the multipart upload
     */
    public static List<Part> listDirectoryBucketMultipartUploadParts(S3Client
 s3Client, String bucketName,
            String objectKey, String uploadId) {
        logger.info("Listing parts for object: {} in bucket: {}", objectKey,
 bucketName);

        try {
            // Create a ListPartsRequest
            ListPartsRequest listPartsRequest = ListPartsRequest.builder()
                    .bucket(bucketName)
                    .uploadId(uploadId)
                    .key(objectKey)
                    .build();

            // List the parts of the multipart upload
            ListPartsResponse response = s3Client.listParts(listPartsRequest);
            List<Part> parts = response.parts();
            for (Part part : parts) {
                logger.info("Uploaded part: Part number = \"{}\", etag = {}",
 part.partNumber(), part.eTag());
            }
            return parts;

        } catch (S3Exception e) {
            logger.error("Failed to list parts: {} - Error code: {}",
 e.awsErrorDetails().errorMessage(),
                    e.awsErrorDetails().errorCode());
            return List.of(); // Return an empty list if an exception is thrown
        }
    }
```

- Einzelheiten zur API finden Sie ListPartsin der AWS SDK for Java 2.x API-Referenz.

`PutBucketEncryption`

Das folgende Codebeispiel zeigt die Verwendung`PutBucketEncryption`.

SDK für Java 2.x

> **Note**
>
> Es gibt noch mehr dazu GitHub. Hier finden Sie das vollständige Beispiel und erfahren, wie Sie das AWS -Code-Beispiel- einrichten und ausführen.

Legen Sie die Bucket-Verschlüsselung auf einen Verzeichnis-Bucket fest.

```
import org.slf4j.Logger;
import org.slf4j.LoggerFactory;
import software.amazon.awssdk.regions.Region;
import software.amazon.awssdk.services.kms.KmsClient;
import software.amazon.awssdk.services.s3.S3Client;
import software.amazon.awssdk.services.s3.model.PutBucketEncryptionRequest;
import software.amazon.awssdk.services.s3.model.S3Exception;
import software.amazon.awssdk.services.s3.model.ServerSideEncryption;
import software.amazon.awssdk.services.s3.model.ServerSideEncryptionByDefault;
import software.amazon.awssdk.services.s3.model.ServerSideEncryptionConfiguration;
import software.amazon.awssdk.services.s3.model.ServerSideEncryptionRule;

import static com.example.s3.util.S3DirectoryBucketUtils.createDirectoryBucket;
import static com.example.s3.util.S3DirectoryBucketUtils.createKmsClient;
import static com.example.s3.util.S3DirectoryBucketUtils.createKmsKey;
import static com.example.s3.util.S3DirectoryBucketUtils.deleteDirectoryBucket;
import static com.example.s3.util.S3DirectoryBucketUtils.scheduleKeyDeletion;

    /**
     * Sets the default encryption configuration for an S3 bucket as SSE-KMS.
     *
     * @param s3Client   The S3 client used to interact with S3
     * @param bucketName The name of the directory bucket
```

```
     * @param kmsKeyId   The ID of the customer-managed KMS key
     */
    public static void putDirectoryBucketEncryption(S3Client s3Client, String
bucketName, String kmsKeyId) {
        // Define the default encryption configuration to use SSE-KMS. For directory
        // buckets, AWS managed KMS keys aren't supported. Only customer-managed
keys
        // are supported.
        ServerSideEncryptionByDefault encryptionByDefault =
ServerSideEncryptionByDefault.builder()
                .sseAlgorithm(ServerSideEncryption.AWS_KMS)
                .kmsMasterKeyID(kmsKeyId)
                .build();

        // Create a server-side encryption rule to apply the default encryption
        // configuration. For directory buckets, the bucketKeyEnabled field is
enforced
        // to be true.
        ServerSideEncryptionRule rule = ServerSideEncryptionRule.builder()
                .bucketKeyEnabled(true)
                .applyServerSideEncryptionByDefault(encryptionByDefault)
                .build();

        // Create the server-side encryption configuration for the bucket
        ServerSideEncryptionConfiguration encryptionConfiguration =
ServerSideEncryptionConfiguration.builder()
                .rules(rule)
                .build();

        // Create the PutBucketEncryption request
        PutBucketEncryptionRequest putRequest = PutBucketEncryptionRequest.builder()
                .bucket(bucketName)
                .serverSideEncryptionConfiguration(encryptionConfiguration)
                .build();

        // Set the bucket encryption
        try {
            s3Client.putBucketEncryption(putRequest);
            logger.info("SSE-KMS Bucket encryption configuration set for the
directory bucket: {}", bucketName);
        } catch (S3Exception e) {
            logger.error("Failed to set bucket encryption: {} - Error code: {}",
e.awsErrorDetails().errorMessage(),
                    e.awsErrorDetails().errorCode());
```

```
     *         {
     *             "Sid": "AdminPolicy",
     *             "Effect": "Allow",
     *             "Principal": {
     *                 "AWS": "arn:aws:iam::<ACCOUNT_ID>:root"
     *             },
     *             "Action": "s3express:*",
     *             "Resource": "arn:aws:s3express:us-west-2:<ACCOUNT_ID>:bucket/
<DIR_BUCKET_NAME>
     *         }
     *     ]
     * }
     * </pre>
     * This policy grants all S3 directory bucket actions to identities in the same
 account as the bucket.
     *
     * @param s3Client   The S3 client used to interact with S3
     * @param bucketName The name of the directory bucket
     * @param policyText The policy text to be applied
     */
    public static void putDirectoryBucketPolicy(S3Client s3Client, String
 bucketName, String policyText) {
        logger.info("Setting policy on bucket: {}", bucketName);
        logger.info("Policy: {}", policyText);

        try {
            PutBucketPolicyRequest policyReq = PutBucketPolicyRequest.builder()
                    .bucket(bucketName)
                    .policy(policyText)
                    .build();

            s3Client.putBucketPolicy(policyReq);
            logger.info("Bucket policy set successfully!");

        } catch (S3Exception e) {
            logger.error("Failed to set bucket policy: {} - Error code: {}",
 e.awsErrorDetails().errorMessage(),
                    e.awsErrorDetails().errorCode(), e);
            throw e;
        }
    }
```

- Einzelheiten zur API finden Sie PutBucketPolicyin der AWS SDK for Java 2.x API-Referenz.

`PutObject`

Das folgende Codebeispiel zeigt die Verwendung`PutObject`.

SDK für Java 2.x

> **Note**
>
> Es gibt noch mehr dazu GitHub. Hier finden Sie das vollständige Beispiel und erfahren, wie Sie das AWS -Code-Beispiel- einrichten und ausführen.

Legen Sie ein Objekts in einen Verzeichnis-Bucket.

```
import org.slf4j.Logger;
import org.slf4j.LoggerFactory;
import software.amazon.awssdk.awscore.exception.AwsErrorDetails;
import software.amazon.awssdk.regions.Region;
import software.amazon.awssdk.services.s3.S3Client;
import software.amazon.awssdk.services.s3.model.PutObjectRequest;
import software.amazon.awssdk.services.s3.model.S3Exception;

import java.io.UncheckedIOException;
import java.nio.file.Path;

import static com.example.s3.util.S3DirectoryBucketUtils.createDirectoryBucket;
import static com.example.s3.util.S3DirectoryBucketUtils.createS3Client;
import static
 com.example.s3.util.S3DirectoryBucketUtils.deleteAllObjectsInDirectoryBucket;
import static com.example.s3.util.S3DirectoryBucketUtils.deleteDirectoryBucket;
import static com.example.s3.util.S3DirectoryBucketUtils.getFilePath;

    /**
     * Puts an object into the specified S3 directory bucket.
     *
     * @param s3Client   The S3 client used to interact with S3
     * @param bucketName The name of the directory bucket
     * @param objectKey  The key (name) of the object to be placed in the bucket
     * @param filePath   The path of the file to be uploaded
     */
    public static void putDirectoryBucketObject(S3Client s3Client, String
 bucketName, String objectKey, Path filePath) {
```

```
        logger.info("Putting object: {} into bucket: {}", objectKey, bucketName);

        try {
            // Create a PutObjectRequest
            PutObjectRequest putObj = PutObjectRequest.builder()
                    .bucket(bucketName)
                    .key(objectKey)
                    .build();

            // Upload the object
            s3Client.putObject(putObj, filePath);
            logger.info("Successfully placed {} into bucket {}", objectKey,
bucketName);

        } catch (UncheckedIOException e) {
            throw S3Exception.builder().message("Failed to read the file: " +
e.getMessage()).cause(e)
                    .awsErrorDetails(AwsErrorDetails.builder()
                            .errorCode("ClientSideException:FailedToReadFile")
                            .errorMessage(e.getMessage())
                            .build())
                    .build();
        } catch (S3Exception e) {
            logger.error("Failed to put object: {}", e.getMessage(), e);
            throw e;
        }
    }
```

- Einzelheiten zur API finden Sie PutObjectin der AWS SDK for Java 2.x API-Referenz.

`UploadPart`

Das folgende Codebeispiel zeigt die Verwendung`UploadPart`.

SDK für Java 2.x

> **Note**
>
> Es gibt noch mehr dazu GitHub. Hier finden Sie das vollständige Beispiel und erfahren, wie Sie das AWS -Code-Beispiel- einrichten und ausführen.

Laden Sie einen Teil eines mehrteiligen Uploads in einen Verzeichnis-Bucket hoch.

```
import org.slf4j.Logger;
import org.slf4j.LoggerFactory;
import software.amazon.awssdk.core.sync.RequestBody;
import software.amazon.awssdk.regions.Region;
import software.amazon.awssdk.services.s3.S3Client;
import software.amazon.awssdk.services.s3.model.CompletedPart;
import software.amazon.awssdk.services.s3.model.S3Exception;
import software.amazon.awssdk.services.s3.model.UploadPartRequest;
import software.amazon.awssdk.services.s3.model.UploadPartResponse;

import java.io.IOException;
import java.io.RandomAccessFile;
import java.nio.ByteBuffer;
import java.nio.file.Path;
import java.util.ArrayList;
import java.util.List;

import static
 com.example.s3.util.S3DirectoryBucketUtils.abortDirectoryBucketMultipartUploads;
import static com.example.s3.util.S3DirectoryBucketUtils.createDirectoryBucket;
import static
 com.example.s3.util.S3DirectoryBucketUtils.createDirectoryBucketMultipartUpload;
import static com.example.s3.util.S3DirectoryBucketUtils.createS3Client;
import static
 com.example.s3.util.S3DirectoryBucketUtils.deleteAllObjectsInDirectoryBucket;
import static com.example.s3.util.S3DirectoryBucketUtils.deleteDirectoryBucket;
import static com.example.s3.util.S3DirectoryBucketUtils.getFilePath;

    /**
     * This method creates part requests and uploads individual parts to S3.
     * While it uses the UploadPart API to upload a single part, it does so
     * sequentially to handle multiple parts of a file, returning all the completed
     * parts.
     *
     * @param s3Client   The S3 client used to interact with S3
     * @param bucketName The name of the directory bucket
     * @param objectKey  The key (name) of the object to be uploaded
     * @param uploadId   The upload ID used to track the multipart upload
     * @param filePath   The path to the file to be uploaded
     * @return A list of uploaded parts
     * @throws IOException if an I/O error occurs
```

```
    */
   public static List<CompletedPart> multipartUploadForDirectoryBucket(S3Client
s3Client, String bucketName,
           String objectKey, String uploadId, Path filePath) throws IOException {
       logger.info("Uploading parts for object: {} in bucket: {}", objectKey,
bucketName);

       int partNumber = 1;
       List<CompletedPart> uploadedParts = new ArrayList<>();
       ByteBuffer bb = ByteBuffer.allocate(1024 * 1024 * 5); // 5 MB byte buffer

       // Read the local file, break down into chunks and process
       try (RandomAccessFile file = new RandomAccessFile(filePath.toFile(), "r")) {
           long fileSize = file.length();
           int position = 0;

           // Sequentially upload parts of the file
           while (position < fileSize) {
               file.seek(position);
               int read = file.getChannel().read(bb);

               bb.flip(); // Swap position and limit before reading from the buffer
               UploadPartRequest uploadPartRequest = UploadPartRequest.builder()
                       .bucket(bucketName)
                       .key(objectKey)
                       .uploadId(uploadId)
                       .partNumber(partNumber)
                       .build();

               UploadPartResponse partResponse = s3Client.uploadPart(
                       uploadPartRequest,
                       RequestBody.fromByteBuffer(bb));

               // Build the uploaded part
               CompletedPart uploadedPart = CompletedPart.builder()
                       .partNumber(partNumber)
                       .eTag(partResponse.eTag())
                       .build();

               // Add the uploaded part to the list
               uploadedParts.add(uploadedPart);

               // Log to indicate the part upload is done
```

```
                logger.info("Uploaded part number: {} with ETag: {}", partNumber,
 partResponse.eTag());

                bb.clear();
                position += read;
                partNumber++;
            }
        } catch (S3Exception e) {
            logger.error("Failed to list parts: {} - Error code: {}",
 e.awsErrorDetails().errorMessage(),
                    e.awsErrorDetails().errorCode());
            throw e;
        }
        return uploadedParts;
    }
```

- Einzelheiten zur API finden Sie UploadPartin der AWS SDK for Java 2.x API-Referenz.

`UploadPartCopy`

Das folgende Codebeispiel zeigt die Verwendung`UploadPartCopy`.

SDK für Java 2.x

> **Note**
>
> Es gibt noch mehr dazu GitHub. Hier finden Sie das vollständige Beispiel und erfahren, wie Sie das AWS -Code-Beispiel- einrichten und ausführen.

Erstellen Sie Kopierteile basierend auf der Größe des Quellobjekts und kopieren Sie einzelne Teile in einen Verzeichnis-Bucket.

```
import org.slf4j.Logger;
import org.slf4j.LoggerFactory;
import software.amazon.awssdk.regions.Region;
import software.amazon.awssdk.services.s3.S3Client;
import software.amazon.awssdk.services.s3.model.CompletedPart;
import software.amazon.awssdk.services.s3.model.HeadObjectRequest;
import software.amazon.awssdk.services.s3.model.HeadObjectResponse;
```

```
import software.amazon.awssdk.services.s3.model.S3Exception;
import software.amazon.awssdk.services.s3.model.UploadPartCopyRequest;
import software.amazon.awssdk.services.s3.model.UploadPartCopyResponse;

import java.io.IOException;
import java.nio.file.Path;
import java.util.ArrayList;
import java.util.List;

import static
 com.example.s3.util.S3DirectoryBucketUtils.abortDirectoryBucketMultipartUploads;
import static
 com.example.s3.util.S3DirectoryBucketUtils.completeDirectoryBucketMultipartUpload;
import static com.example.s3.util.S3DirectoryBucketUtils.createDirectoryBucket;
import static
 com.example.s3.util.S3DirectoryBucketUtils.createDirectoryBucketMultipartUpload;
import static com.example.s3.util.S3DirectoryBucketUtils.createS3Client;
import static
 com.example.s3.util.S3DirectoryBucketUtils.deleteAllObjectsInDirectoryBucket;
import static com.example.s3.util.S3DirectoryBucketUtils.deleteDirectoryBucket;
import static com.example.s3.util.S3DirectoryBucketUtils.getFilePath;
import static
 com.example.s3.util.S3DirectoryBucketUtils.multipartUploadForDirectoryBucket;

    /**
     * Creates copy parts based on source object size and copies over individual
     * parts.
     *
     * @param s3Client          The S3 client used to interact with S3
     * @param sourceBucket      The name of the source bucket
     * @param sourceKey         The key (name) of the source object
     * @param destinationBucket The name of the destination bucket
     * @param destinationKey    The key (name) of the destination object
     * @param uploadId          The upload ID used to track the multipart upload
     * @return A list of completed parts
     */
    public static List<CompletedPart> multipartUploadCopyForDirectoryBucket(S3Client
 s3Client, String sourceBucket,
            String sourceKey, String destinationBucket, String destinationKey,
 String uploadId) {
        // Get the object size to track the end of the copy operation
        HeadObjectRequest headObjectRequest = HeadObjectRequest.builder()
                .bucket(sourceBucket)
                .key(sourceKey)
```

```
                .build();
        HeadObjectResponse headObjectResponse =
s3Client.headObject(headObjectRequest);
        long objectSize = headObjectResponse.contentLength();

        logger.info("Source Object size: {}", objectSize);

        // Copy the object using 20 MB parts
        long partSize = 20 * 1024 * 1024; // 20 MB
        long bytePosition = 0;
        int partNum = 1;
        List<CompletedPart> uploadedParts = new ArrayList<>();

        while (bytePosition < objectSize) {
            long lastByte = Math.min(bytePosition + partSize - 1, objectSize - 1);
            logger.info("Part Number: {}, Byte Position: {}, Last Byte: {}",
partNum, bytePosition, lastByte);

            try {
                UploadPartCopyRequest uploadPartCopyRequest =
UploadPartCopyRequest.builder()
                        .sourceBucket(sourceBucket)
                        .sourceKey(sourceKey)
                        .destinationBucket(destinationBucket)
                        .destinationKey(destinationKey)
                        .uploadId(uploadId)
                        .copySourceRange("bytes=" + bytePosition + "-" + lastByte)
                        .partNumber(partNum)
                        .build();
                UploadPartCopyResponse uploadPartCopyResponse =
s3Client.uploadPartCopy(uploadPartCopyRequest);

                CompletedPart part = CompletedPart.builder()
                        .partNumber(partNum)
                        .eTag(uploadPartCopyResponse.copyPartResult().eTag())
                        .build();
                uploadedParts.add(part);

                bytePosition += partSize;
                partNum++;
            } catch (S3Exception e) {
                logger.error("Failed to copy part number {}: {} - Error code: {}",
partNum,
```

```
                        e.awsErrorDetails().errorMessage(),
e.awsErrorDetails().errorCode());
                throw e;
            }
        }

        return uploadedParts;
    }
```

- Einzelheiten zur API finden Sie UploadPartCopyin der AWS SDK for Java 2.x API-Referenz.

Szenarien

Erstellen einer vorsignierten URL, um ein Objekt abzurufen

Die folgenden Codebeispiele zeigen, wie Sie eine vorsignierte URL für S3-Verzeichnis-Buckets erstellen und ein Objekt hochladen.

SDK für Java 2.x

> **Note**
>
> Es gibt noch mehr dazu GitHub. Hier finden Sie das vollständige Beispiel und erfahren, wie Sie das AWS -Code-Beispiel- einrichten und ausführen.

Generieren Sie eine vorsignierte GET-URL für den Zugriff auf ein Objekt in einem S3-Verzeichnis-Bucket.

```
import org.slf4j.Logger;
import org.slf4j.LoggerFactory;
import software.amazon.awssdk.regions.Region;
import software.amazon.awssdk.services.s3.S3Client;
import software.amazon.awssdk.services.s3.model.GetObjectRequest;
import software.amazon.awssdk.services.s3.model.S3Exception;
import software.amazon.awssdk.services.s3.presigner.S3Presigner;
import software.amazon.awssdk.services.s3.presigner.model.GetObjectPresignRequest;
import software.amazon.awssdk.services.s3.presigner.model.PresignedGetObjectRequest;
```

```
import java.nio.file.Path;
import java.time.Duration;

import static com.example.s3.util.S3DirectoryBucketUtils.createDirectoryBucket;
import static com.example.s3.util.S3DirectoryBucketUtils.createS3Client;
import static com.example.s3.util.S3DirectoryBucketUtils.createS3Presigner;
import static
 com.example.s3.util.S3DirectoryBucketUtils.deleteAllObjectsInDirectoryBucket;
import static com.example.s3.util.S3DirectoryBucketUtils.deleteDirectoryBucket;
import static com.example.s3.util.S3DirectoryBucketUtils.getFilePath;
import static com.example.s3.util.S3DirectoryBucketUtils.putDirectoryBucketObject;


    /**
     * Generates a presigned URL for accessing an object in the specified S3
     * directory bucket.
     *
     * @param s3Presigner The S3 presigner client used to generate the presigned URL
     * @param bucketName  The name of the directory bucket
     * @param objectKey   The key (name) of the object to access
     * @return A presigned URL for accessing the specified object
     */
    public static String generatePresignedGetURLForDirectoryBucket(S3Presigner
 s3Presigner, String bucketName,
            String objectKey) {
        logger.info("Generating presigned URL for object: {} in bucket: {}",
 objectKey, bucketName);

        try {
            // Create a GetObjectRequest
            GetObjectRequest getObjectRequest = GetObjectRequest.builder()
                    .bucket(bucketName)
                    .key(objectKey)
                    .build();

            // Create a GetObjectPresignRequest
            GetObjectPresignRequest getObjectPresignRequest =
 GetObjectPresignRequest.builder()
                    .signatureDuration(Duration.ofMinutes(10)) // Presigned URL
 valid for 10 minutes
                    .getObjectRequest(getObjectRequest)
                    .build();

            // Generate the presigned URL
```

```
            PresignedGetObjectRequest presignedGetObjectRequest =
s3Presigner.presignGetObject(getObjectPresignRequest);

            // Get the presigned URL
            String presignedURL = presignedGetObjectRequest.url().toString();
            logger.info("Presigned URL: {}", presignedURL);
            return presignedURL;

        } catch (S3Exception e) {
            logger.error("Failed to generate presigned URL: {} - Error code: {}",
e.awsErrorDetails().errorMessage(),
                    e.awsErrorDetails().errorCode(), e);
            throw e;
        }
    }
```

- Einzelheiten zur API finden Sie GetObjectin der AWS SDK for Java 2.x API-Referenz.

SageMaker KI-Beispiele mit SDK for Java 2.x

Die folgenden Codebeispiele zeigen Ihnen, wie Sie mithilfe von AWS SDK for Java 2.x mit SageMaker KI Aktionen ausführen und gängige Szenarien implementieren.

Aktionen sind Codeauszüge aus größeren Programmen und müssen im Kontext ausgeführt werden. Während Aktionen Ihnen zeigen, wie Sie einzelne Service-Funktionen aufrufen, können Sie Aktionen im Kontext der zugehörigen Szenarien anzeigen.

Szenarien sind Codebeispiele, die Ihnen zeigen, wie Sie bestimmte Aufgaben ausführen, indem Sie mehrere Funktionen innerhalb eines Service aufrufen oder mit anderen AWS-Services kombinieren.

Jedes Beispiel enthält einen Link zum vollständigen Quellcode, wo Sie Anweisungen zum Einrichten und Ausführen des Codes im Kodex finden.

Themen

- Erste Schritte
- Aktionen
- Szenarien

Erste Schritte

Hallo SageMaker AI

Das folgende Codebeispiel zeigt, wie Sie mit SageMaker KI beginnen können.

SDK für Java 2.x

> **Note**
>
> Es gibt noch mehr dazu GitHub. Hier finden Sie das vollständige Beispiel und erfahren, wie Sie das AWS -Code-Beispiel- einrichten und ausführen.

```
/**
 * Before running this Java V2 code example, set up your development
 * environment, including your credentials.
 *
 * For more information, see the following documentation topic:
 *
 * https://docs.aws.amazon.com/sdk-for-java/latest/developer-guide/get-started.html
 */
public class HelloSageMaker {
    public static void main(String[] args) {
        Region region = Region.US_WEST_2;
        SageMakerClient sageMakerClient = SageMakerClient.builder()
                .region(region)
                .build();

        listBooks(sageMakerClient);
        sageMakerClient.close();
    }

    public static void listBooks(SageMakerClient sageMakerClient) {
        try {
            ListNotebookInstancesResponse notebookInstancesResponse =
 sageMakerClient.listNotebookInstances();
            List<NotebookInstanceSummary> items =
 notebookInstancesResponse.notebookInstances();
            for (NotebookInstanceSummary item : items) {
                System.out.println("The notebook name is: " +
 item.notebookInstanceName());
```

```
            }

        } catch (SageMakerException e) {
            System.err.println(e.awsErrorDetails().errorMessage());
            System.exit(1);
        }
    }
}
```

- Einzelheiten zur API finden Sie ListNotebookInstancesin der AWS SDK for Java 2.x API-Referenz.

Aktionen

`CreatePipeline`

Das folgende Codebeispiel zeigt die Verwendung`CreatePipeline`.

SDK für Java 2.x

> **Note**
>
> Es gibt noch mehr dazu GitHub. Hier finden Sie das vollständige Beispiel und erfahren, wie Sie das AWS -Code-Beispiel- einrichten und ausführen.

```
    // Create a pipeline from the example pipeline JSON.
    public static void setupPipeline(SageMakerClient sageMakerClient, String
 filePath, String roleArn,
            String functionArn, String pipelineName) {
        System.out.println("Setting up the pipeline.");
        JSONParser parser = new JSONParser();

        // Read JSON and get pipeline definition.
        try (FileReader reader = new FileReader(filePath)) {
            Object obj = parser.parse(reader);
            JSONObject jsonObject = (JSONObject) obj;
            JSONArray stepsArray = (JSONArray) jsonObject.get("Steps");
            for (Object stepObj : stepsArray) {
                JSONObject step = (JSONObject) stepObj;
```

```
                if (step.containsKey("FunctionArn")) {
                    step.put("FunctionArn", functionArn);
                }
            }
            System.out.println(jsonObject);

            // Create the pipeline.
            CreatePipelineRequest pipelineRequest = CreatePipelineRequest.builder()
                    .pipelineDescription("Java SDK example pipeline")
                    .roleArn(roleArn)
                    .pipelineName(pipelineName)
                    .pipelineDefinition(jsonObject.toString())
                    .build();

            sageMakerClient.createPipeline(pipelineRequest);

        } catch (IamException e) {
            System.err.println(e.awsErrorDetails().errorMessage());
            System.exit(1);
        } catch (IOException | ParseException e) {
            throw new RuntimeException(e);
        }
    }
```

- Einzelheiten zur API finden Sie CreatePipelinein der AWS SDK for Java 2.x API-Referenz.

`DeletePipeline`

Das folgende Codebeispiel zeigt die Verwendung`DeletePipeline`.

SDK für Java 2.x

> **Note**
>
> Es gibt noch mehr dazu GitHub. Hier finden Sie das vollständige Beispiel und erfahren, wie Sie das AWS -Code-Beispiel- einrichten und ausführen.

```
    // Delete a SageMaker pipeline by name.
    public static void deletePipeline(SageMakerClient sageMakerClient, String
pipelineName) {
```

```
        DeletePipelineRequest pipelineRequest = DeletePipelineRequest.builder()
                .pipelineName(pipelineName)
                .build();

        sageMakerClient.deletePipeline(pipelineRequest);
        System.out.println("*** Successfully deleted " + pipelineName);
    }
```

- Einzelheiten zur API finden Sie DeletePipelinein der AWS SDK for Java 2.x API-Referenz.

`DescribePipelineExecution`

Das folgende Codebeispiel zeigt die Verwendung`DescribePipelineExecution`.

SDK für Java 2.x

> **Note**
>
> Es gibt noch mehr dazu GitHub. Hier finden Sie das vollständige Beispiel und erfahren, wie Sie das AWS -Code-Beispiel- einrichten und ausführen.

```
    // Check the status of a pipeline execution.
    public static void waitForPipelineExecution(SageMakerClient sageMakerClient,
String executionArn)
            throws InterruptedException {
        String status;
        int index = 0;
        do {
            DescribePipelineExecutionRequest pipelineExecutionRequest =
DescribePipelineExecutionRequest.builder()
                    .pipelineExecutionArn(executionArn)
                    .build();

            DescribePipelineExecutionResponse response = sageMakerClient
                    .describePipelineExecution(pipelineExecutionRequest);
            status = response.pipelineExecutionStatusAsString();
            System.out.println(index + ". The Status of the pipeline is " + status);
            TimeUnit.SECONDS.sleep(4);
            index++;
        } while ("Executing".equals(status));
```

```
        System.out.println("Pipeline finished with status " + status);
    }
```

- Einzelheiten zur API finden Sie DescribePipelineExecutionin der AWS SDK for Java 2.x API-Referenz.

`StartPipelineExecution`

Das folgende Codebeispiel zeigt die Verwendung`StartPipelineExecution`.

SDK für Java 2.x

> **Note**
>
> Es gibt noch mehr dazu GitHub. Hier finden Sie das vollständige Beispiel und erfahren, wie Sie das AWS -Code-Beispiel- einrichten und ausführen.

```
    // Start a pipeline run with job configurations.
    public static String executePipeline(SageMakerClient sageMakerClient, String
 bucketName, String queueUrl,
            String roleArn, String pipelineName) {
        System.out.println("Starting pipeline execution.");
        String inputBucketLocation = "s3://" + bucketName + "/samplefiles/
latlongtest.csv";
        String output = "s3://" + bucketName + "/outputfiles/";
        Gson gson = new GsonBuilder()
                .setFieldNamingPolicy(FieldNamingPolicy.UPPER_CAMEL_CASE)
                .setPrettyPrinting().create();

        // Set up all parameters required to start the pipeline.
        List<Parameter> parameters = new ArrayList<>();
        Parameter para1 = Parameter.builder()
                .name("parameter_execution_role")
                .value(roleArn)
                .build();

        Parameter para2 = Parameter.builder()
                .name("parameter_queue_url")
                .value(queueUrl)
```

```
                .build();

        String inputJSON = "{\n" +
                "  \"DataSourceConfig\": {\n" +
                "    \"S3Data\": {\n" +
                "      \"S3Uri\": \"s3://" + bucketName + "/samplefiles/
latlongtest.csv\"\n" +
                "    },\n" +
                "    \"Type\": \"S3_DATA\"\n" +
                "  },\n" +
                "  \"DocumentType\": \"CSV\"\n" +
                "}";

        System.out.println(inputJSON);

        Parameter para3 = Parameter.builder()
                .name("parameter_vej_input_config")
                .value(inputJSON)
                .build();

        // Create an ExportVectorEnrichmentJobOutputConfig object.
        VectorEnrichmentJobS3Data jobS3Data = VectorEnrichmentJobS3Data.builder()
                .s3Uri(output)
                .build();

        ExportVectorEnrichmentJobOutputConfig outputConfig =
 ExportVectorEnrichmentJobOutputConfig.builder()
                .s3Data(jobS3Data)
                .build();

        String gson4 = gson.toJson(outputConfig);
        Parameter para4 = Parameter.builder()
                .name("parameter_vej_export_config")
                .value(gson4)
                .build();
        System.out.println("parameter_vej_export_config:" +
 gson.toJson(outputConfig));

        // Create a VectorEnrichmentJobConfig object.
        ReverseGeocodingConfig reverseGeocodingConfig =
 ReverseGeocodingConfig.builder()
                .xAttributeName("Longitude")
                .yAttributeName("Latitude")
                .build();
```

```
        VectorEnrichmentJobConfig jobConfig = VectorEnrichmentJobConfig.builder()
                .reverseGeocodingConfig(reverseGeocodingConfig)
                .build();

        String para5JSON = "{\"MapMatchingConfig\":null,\"ReverseGeocodingConfig\":
{\"XAttributeName\":\"Longitude\",\"YAttributeName\":\"Latitude\"}}";
        Parameter para5 = Parameter.builder()
                .name("parameter_step_1_vej_config")
                .value(para5JSON)
                .build();

        System.out.println("parameter_step_1_vej_config:" + gson.toJson(jobConfig));
        parameters.add(para1);
        parameters.add(para2);
        parameters.add(para3);
        parameters.add(para4);
        parameters.add(para5);

        StartPipelineExecutionRequest pipelineExecutionRequest =
 StartPipelineExecutionRequest.builder()
                .pipelineExecutionDescription("Created using Java SDK")
                .pipelineExecutionDisplayName(pipelineName + "-example-execution")
                .pipelineParameters(parameters)
                .pipelineName(pipelineName)
                .build();

        StartPipelineExecutionResponse response =
 sageMakerClient.startPipelineExecution(pipelineExecutionRequest);
        return response.pipelineExecutionArn();
    }
```

- Einzelheiten zur API finden Sie StartPipelineExecutionin der AWS SDK for Java 2.x API-Referenz.

Szenarien

Erste Schritte mit Geodatenaufträgen und Pipelines

Wie das aussehen kann, sehen Sie am nachfolgenden Beispielcode:

- Richten Sie Ressourcen für eine Pipeline ein.
- Richten Sie eine Pipeline ein, die einen Geodatenauftrag ausführt.
- Starten Sie eine Pipeline-Ausführung.
- Überwachen Sie den Status der Ausführung.
- Zeigen Sie die Ausgabe der Pipeline an.
- Bereinigen Sie die Ressourcen.

Weitere Informationen finden Sie unter SageMaker Pipelines mithilfe AWS SDKs von Community.aws erstellen und ausführen.

SDK für Java 2.x

> **Note**
>
> Weitere Informationen finden Sie unter. GitHub Hier finden Sie das vollständige Beispiel und erfahren, wie Sie das AWS -Code-Beispiel- einrichten und ausführen.

```
public class SagemakerWorkflow {
    public static final String DASHES = new String(new char[80]).replace("\0", "-");
    private static String eventSourceMapping = "";

    public static void main(String[] args) throws InterruptedException {
        final String usage = "\n" +
                "Usage:\n" +
                "    <sageMakerRoleName> <lambdaRoleName> <functionFileLocation>
 <functionName> <queueName> <bucketName> <lnglatData> <spatialPipelinePath>
 <pipelineName>\n\n"
                +
                "Where:\n" +
                "    sageMakerRoleName - The name of the Amazon SageMaker role.\n\n"
 +
                "    lambdaRoleName - The name of the AWS Lambda role.\n\n" +
                "    functionFileLocation - The file location where the JAR file
 that represents the AWS Lambda function is located.\n\n"
                +
                "    functionName - The name of the AWS Lambda function (for
 example,SageMakerExampleFunction).\n\n" +
```

```
                "    queueName - The name of the Amazon Simple Queue Service (Amazon
SQS) queue.\n\n" +
                "    bucketName - The name of the Amazon Simple Storage Service
(Amazon S3) bucket.\n\n" +
                "    lnglatData - The file location of the latlongtest.csv file
required for this use case.\n\n" +
                "    spatialPipelinePath - The file location of the
GeoSpatialPipeline.json file required for this use case.\n\n"
                +
                "    pipelineName - The name of the pipeline to create (for example,
sagemaker-sdk-example-pipeline).\n\n";

        if (args.length != 9) {
            System.out.println(usage);
            System.exit(1);
        }

        String sageMakerRoleName = args[0];
        String lambdaRoleName = args[1];
        String functionFileLocation = args[2];
        String functionName = args[3];
        String queueName = args[4];
        String bucketName = args[5];
        String lnglatData = args[6];
        String spatialPipelinePath = args[7];
        String pipelineName = args[8];
        String handlerName = "org.example.SageMakerLambdaFunction::handleRequest";

        Region region = Region.US_WEST_2;
        SageMakerClient sageMakerClient = SageMakerClient.builder()
                .region(region)
                .build();

        IamClient iam = IamClient.builder()
                .region(region)
                .build();

        LambdaClient lambdaClient = LambdaClient.builder()
                .region(region)
                .build();

        SqsClient sqsClient = SqsClient.builder()
                .region(region)
                .build();
```

```
        S3Client s3Client = S3Client.builder()
                .region(region)
                .build();

        System.out.println(DASHES);
        System.out.println("Welcome to the Amazon SageMaker pipeline example
scenario.");
        System.out.println(
                "\nThis example workflow will guide you through setting up and
running an" +
                        "\nAmazon SageMaker pipeline. The pipeline uses an AWS
Lambda function and an" +
                        "\nAmazon SQS Queue. It runs a vector enrichment reverse
geocode job to" +
                        "\nreverse geocode addresses in an input file and store the
results in an export file.");
        System.out.println(DASHES);

        System.out.println(DASHES);
        System.out.println("First, we will set up the roles, functions, and queue
needed by the SageMaker pipeline.");
        String lambdaRoleArn = checkLambdaRole(iam, lambdaRoleName);
        String sageMakerRoleArn = checkSageMakerRole(iam, sageMakerRoleName);

        String functionArn = checkFunction(lambdaClient, functionName,
functionFileLocation, lambdaRoleArn,
                handlerName);
        String queueUrl = checkQueue(sqsClient, lambdaClient, queueName,
functionName);
        System.out.println("The queue URL is " + queueUrl);
        System.out.println(DASHES);

        System.out.println(DASHES);
        System.out.println("Setting up bucket " + bucketName);
        if (!checkBucket(s3Client, bucketName)) {
            setupBucket(s3Client, bucketName);
            System.out.println("Put " + lnglatData + " into " + bucketName);
            putS3Object(s3Client, bucketName, "latlongtest.csv", lnglatData);
        }
        System.out.println(DASHES);

        System.out.println(DASHES);
        System.out.println("Now we can create and run our pipeline.");
```

```
        setupPipeline(sageMakerClient, spatialPipelinePath, sageMakerRoleArn,
 functionArn, pipelineName);
        String pipelineExecutionARN = executePipeline(sageMakerClient, bucketName,
 queueUrl, sageMakerRoleArn,
                pipelineName);
        System.out.println("The pipeline execution ARN value is " +
 pipelineExecutionARN);
        waitForPipelineExecution(sageMakerClient, pipelineExecutionARN);
        System.out.println("Getting output results " + bucketName);
        getOutputResults(s3Client, bucketName);
        System.out.println(DASHES);

        System.out.println(DASHES);
        System.out.println("The pipeline has completed. To view the pipeline and
 runs " +
                "in SageMaker Studio, follow these instructions:" +
                "\nhttps://docs.aws.amazon.com/sagemaker/latest/dg/pipelines-
studio.html");
        System.out.println(DASHES);

        System.out.println(DASHES);
        System.out.println("Do you want to delete the AWS resources used in this
 Workflow? (y/n)");
        Scanner in = new Scanner(System.in);
        String delResources = in.nextLine();
        if (delResources.compareTo("y") == 0) {
            System.out.println("Lets clean up the AWS resources. Wait 30 seconds");
            TimeUnit.SECONDS.sleep(30);
            deleteEventSourceMapping(lambdaClient);
            deleteSQSQueue(sqsClient, queueName);
            listBucketObjects(s3Client, bucketName);
            deleteBucket(s3Client, bucketName);
            deleteLambdaFunction(lambdaClient, functionName);
            deleteLambdaRole(iam, lambdaRoleName);
            deleteSagemakerRole(iam, sageMakerRoleName);
            deletePipeline(sageMakerClient, pipelineName);
        } else {
            System.out.println("The AWS Resources were not deleted!");
        }
        System.out.println(DASHES);

        System.out.println(DASHES);
        System.out.println("SageMaker pipeline scenario is complete.");
        System.out.println(DASHES);
```

```
    }

    private static void readObject(S3Client s3Client, String bucketName, String key)
{
        System.out.println("Output file contents: \n");
        GetObjectRequest objectRequest = GetObjectRequest.builder()
                .bucket(bucketName)
                .key(key)
                .build();

        ResponseBytes<GetObjectResponse> objectBytes =
s3Client.getObjectAsBytes(objectRequest);
        byte[] byteArray = objectBytes.asByteArray();
        String text = new String(byteArray, StandardCharsets.UTF_8);
        System.out.println("Text output: " + text);
    }

    // Display some results from the output directory.
    public static void getOutputResults(S3Client s3Client, String bucketName) {
        System.out.println("Getting output results {bucketName}.");
        ListObjectsRequest listObjectsRequest = ListObjectsRequest.builder()
                .bucket(bucketName)
                .prefix("outputfiles/")
                .build();

        ListObjectsResponse response = s3Client.listObjects(listObjectsRequest);
        List<S3Object> s3Objects = response.contents();
        for (S3Object object : s3Objects) {
            readObject(s3Client, bucketName, object.key());
        }
    }

    // Check the status of a pipeline execution.
    public static void waitForPipelineExecution(SageMakerClient sageMakerClient,
String executionArn)
            throws InterruptedException {
        String status;
        int index = 0;
        do {
            DescribePipelineExecutionRequest pipelineExecutionRequest =
DescribePipelineExecutionRequest.builder()
                    .pipelineExecutionArn(executionArn)
                    .build();
```

```
            DescribePipelineExecutionResponse response = sageMakerClient
                    .describePipelineExecution(pipelineExecutionRequest);
            status = response.pipelineExecutionStatusAsString();
            System.out.println(index + ". The Status of the pipeline is " + status);
            TimeUnit.SECONDS.sleep(4);
            index++;
        } while ("Executing".equals(status));
        System.out.println("Pipeline finished with status " + status);
    }

    // Delete a SageMaker pipeline by name.
    public static void deletePipeline(SageMakerClient sageMakerClient, String
 pipelineName) {
        DeletePipelineRequest pipelineRequest = DeletePipelineRequest.builder()
                .pipelineName(pipelineName)
                .build();

        sageMakerClient.deletePipeline(pipelineRequest);
        System.out.println("*** Successfully deleted " + pipelineName);
    }

    // Create a pipeline from the example pipeline JSON.
    public static void setupPipeline(SageMakerClient sageMakerClient, String
 filePath, String roleArn,
            String functionArn, String pipelineName) {
        System.out.println("Setting up the pipeline.");
        JSONParser parser = new JSONParser();

        // Read JSON and get pipeline definition.
        try (FileReader reader = new FileReader(filePath)) {
            Object obj = parser.parse(reader);
            JSONObject jsonObject = (JSONObject) obj;
            JSONArray stepsArray = (JSONArray) jsonObject.get("Steps");
            for (Object stepObj : stepsArray) {
                JSONObject step = (JSONObject) stepObj;
                if (step.containsKey("FunctionArn")) {
                    step.put("FunctionArn", functionArn);
                }
            }
            System.out.println(jsonObject);

            // Create the pipeline.
            CreatePipelineRequest pipelineRequest = CreatePipelineRequest.builder()
                    .pipelineDescription("Java SDK example pipeline")
```

```
                    .roleArn(roleArn)
                    .pipelineName(pipelineName)
                    .pipelineDefinition(jsonObject.toString())
                    .build();

            sageMakerClient.createPipeline(pipelineRequest);

        } catch (IamException e) {
            System.err.println(e.awsErrorDetails().errorMessage());
            System.exit(1);
        } catch (IOException | ParseException e) {
            throw new RuntimeException(e);
        }
    }

    // Start a pipeline run with job configurations.
    public static String executePipeline(SageMakerClient sageMakerClient, String
 bucketName, String queueUrl,
            String roleArn, String pipelineName) {
        System.out.println("Starting pipeline execution.");
        String inputBucketLocation = "s3://" + bucketName + "/samplefiles/
latlongtest.csv";
        String output = "s3://" + bucketName + "/outputfiles/";
        Gson gson = new GsonBuilder()
                .setFieldNamingPolicy(FieldNamingPolicy.UPPER_CAMEL_CASE)
                .setPrettyPrinting().create();

        // Set up all parameters required to start the pipeline.
        List<Parameter> parameters = new ArrayList<>();
        Parameter para1 = Parameter.builder()
                .name("parameter_execution_role")
                .value(roleArn)
                .build();

        Parameter para2 = Parameter.builder()
                .name("parameter_queue_url")
                .value(queueUrl)
                .build();

        String inputJSON = "{\n" +
                "  \"DataSourceConfig\": {\n" +
                "    \"S3Data\": {\n" +
                "      \"S3Uri\": \"s3://" + bucketName + "/samplefiles/
latlongtest.csv\"\n" +
```

```
                "    },\n" +
                "    \"Type\": \"S3_DATA\"\n" +
                "  },\n" +
                "  \"DocumentType\": \"CSV\"\n" +
                "}";

        System.out.println(inputJSON);

        Parameter para3 = Parameter.builder()
                .name("parameter_vej_input_config")
                .value(inputJSON)
                .build();

        // Create an ExportVectorEnrichmentJobOutputConfig object.
        VectorEnrichmentJobS3Data jobS3Data = VectorEnrichmentJobS3Data.builder()
                .s3Uri(output)
                .build();

        ExportVectorEnrichmentJobOutputConfig outputConfig =
 ExportVectorEnrichmentJobOutputConfig.builder()
                .s3Data(jobS3Data)
                .build();

        String gson4 = gson.toJson(outputConfig);
        Parameter para4 = Parameter.builder()
                .name("parameter_vej_export_config")
                .value(gson4)
                .build();
        System.out.println("parameter_vej_export_config:" +
 gson.toJson(outputConfig));

        // Create a VectorEnrichmentJobConfig object.
        ReverseGeocodingConfig reverseGeocodingConfig =
 ReverseGeocodingConfig.builder()
                .xAttributeName("Longitude")
                .yAttributeName("Latitude")
                .build();

        VectorEnrichmentJobConfig jobConfig = VectorEnrichmentJobConfig.builder()
                .reverseGeocodingConfig(reverseGeocodingConfig)
                .build();

        String para5JSON = "{\"MapMatchingConfig\":null,\"ReverseGeocodingConfig\":
{\"XAttributeName\":\"Longitude\",\"YAttributeName\":\"Latitude\"}}";
```

```
        Parameter para5 = Parameter.builder()
                .name("parameter_step_1_vej_config")
                .value(para5JSON)
                .build();

        System.out.println("parameter_step_1_vej_config:" + gson.toJson(jobConfig));
        parameters.add(para1);
        parameters.add(para2);
        parameters.add(para3);
        parameters.add(para4);
        parameters.add(para5);

        StartPipelineExecutionRequest pipelineExecutionRequest =
StartPipelineExecutionRequest.builder()
                .pipelineExecutionDescription("Created using Java SDK")
                .pipelineExecutionDisplayName(pipelineName + "-example-execution")
                .pipelineParameters(parameters)
                .pipelineName(pipelineName)
                .build();

        StartPipelineExecutionResponse response =
sageMakerClient.startPipelineExecution(pipelineExecutionRequest);
        return response.pipelineExecutionArn();
    }

    public static void deleteEventSourceMapping(LambdaClient lambdaClient) {
        DeleteEventSourceMappingRequest eventSourceMappingRequest =
DeleteEventSourceMappingRequest.builder()
                .uuid(eventSourceMapping)
                .build();

        lambdaClient.deleteEventSourceMapping(eventSourceMappingRequest);
    }

    public static void deleteSagemakerRole(IamClient iam, String roleName) {
        String[] sageMakerRolePolicies = getSageMakerRolePolicies();
        try {
            for (String policy : sageMakerRolePolicies) {
                // First the policy needs to be detached.
                DetachRolePolicyRequest rolePolicyRequest =
DetachRolePolicyRequest.builder()
                        .policyArn(policy)
                        .roleName(roleName)
                        .build();
```

```
                iam.detachRolePolicy(rolePolicyRequest);
            }

            // Delete the role.
            DeleteRoleRequest roleRequest = DeleteRoleRequest.builder()
                    .roleName(roleName)
                    .build();

            iam.deleteRole(roleRequest);
            System.out.println("*** Successfully deleted " + roleName);

        } catch (IamException e) {
            System.err.println(e.awsErrorDetails().errorMessage());
            System.exit(1);
        }
    }

    public static void deleteLambdaRole(IamClient iam, String roleName) {
        String[] lambdaRolePolicies = getLambdaRolePolicies();
        try {
            for (String policy : lambdaRolePolicies) {
                // First the policy needs to be detached.
                DetachRolePolicyRequest rolePolicyRequest =
DetachRolePolicyRequest.builder()
                        .policyArn(policy)
                        .roleName(roleName)
                        .build();

                iam.detachRolePolicy(rolePolicyRequest);
            }

            // Delete the role.
            DeleteRoleRequest roleRequest = DeleteRoleRequest.builder()
                    .roleName(roleName)
                    .build();

            iam.deleteRole(roleRequest);
            System.out.println("*** Successfully deleted " + roleName);

        } catch (IamException e) {
            System.err.println(e.awsErrorDetails().errorMessage());
            System.exit(1);
        }
```

```
    }

    // Delete the specific AWS Lambda function.
    public static void deleteLambdaFunction(LambdaClient awsLambda, String
functionName) {
        try {
            DeleteFunctionRequest request = DeleteFunctionRequest.builder()
                    .functionName(functionName)
                    .build();

            awsLambda.deleteFunction(request);
            System.out.println("*** " + functionName + " was deleted");

        } catch (LambdaException e) {
            System.err.println(e.getMessage());
            System.exit(1);
        }
    }

    // Delete the specific S3 bucket.
    public static void deleteBucket(S3Client s3Client, String bucketName) {
        DeleteBucketRequest deleteBucketRequest = DeleteBucketRequest.builder()
                .bucket(bucketName)
                .build();
        s3Client.deleteBucket(deleteBucketRequest);
        System.out.println("*** " + bucketName + " was deleted.");
    }

    public static void listBucketObjects(S3Client s3, String bucketName) {
        try {
            ListObjectsRequest listObjects = ListObjectsRequest
                    .builder()
                    .bucket(bucketName)
                    .build();

            ListObjectsResponse res = s3.listObjects(listObjects);
            List<S3Object> objects = res.contents();
            for (S3Object myValue : objects) {
                System.out.print("\n The name of the key is " + myValue.key());
                deleteBucketObjects(s3, bucketName, myValue.key());
            }

        } catch (S3Exception e) {
            System.err.println(e.awsErrorDetails().errorMessage());
```

```
            System.exit(1);
        }
    }

    public static void deleteBucketObjects(S3Client s3, String bucketName, String
 objectName) {
        ArrayList<ObjectIdentifier> toDelete = new ArrayList<>();
        toDelete.add(ObjectIdentifier.builder()
                .key(objectName)
                .build());
        try {
            DeleteObjectsRequest dor = DeleteObjectsRequest.builder()
                    .bucket(bucketName)
                    .delete(Delete.builder()
                            .objects(toDelete).build())
                    .build();

            s3.deleteObjects(dor);
            System.out.println("*** " + bucketName + " objects were deleted.");

        } catch (S3Exception e) {
            System.err.println(e.awsErrorDetails().errorMessage());
            System.exit(1);
        }
    }

    // Delete the specific Amazon SQS queue.
    public static void deleteSQSQueue(SqsClient sqsClient, String queueName) {
        try {
            GetQueueUrlRequest getQueueRequest = GetQueueUrlRequest.builder()
                    .queueName(queueName)
                    .build();

            String queueUrl = sqsClient.getQueueUrl(getQueueRequest).queueUrl();
            DeleteQueueRequest deleteQueueRequest = DeleteQueueRequest.builder()
                    .queueUrl(queueUrl)
                    .build();

            sqsClient.deleteQueue(deleteQueueRequest);

        } catch (SqsException e) {
            System.err.println(e.awsErrorDetails().errorMessage());
            System.exit(1);
        }
```

```
    }

    public static void putS3Object(S3Client s3, String bucketName, String objectKey,
String objectPath) {
        try {
            Map<String, String> metadata = new HashMap<>();
            metadata.put("x-amz-meta-myVal", "test");
            PutObjectRequest putOb = PutObjectRequest.builder()
                    .bucket(bucketName)
                    .key("samplefiles/" + objectKey)
                    .metadata(metadata)
                    .build();

            s3.putObject(putOb, RequestBody.fromFile(new File(objectPath)));
            System.out.println("Successfully placed " + objectKey + " into bucket "
+ bucketName);

        } catch (S3Exception e) {
            System.err.println(e.getMessage());
            System.exit(1);
        }
    }

    public static void setupBucket(S3Client s3Client, String bucketName) {
        try {
            S3Waiter s3Waiter = s3Client.waiter();
            CreateBucketRequest bucketRequest = CreateBucketRequest.builder()
                    .bucket(bucketName)
                    .build();

            s3Client.createBucket(bucketRequest);
            HeadBucketRequest bucketRequestWait = HeadBucketRequest.builder()
                    .bucket(bucketName)
                    .build();

            // Wait until the bucket is created and print out the response.
            WaiterResponse<HeadBucketResponse> waiterResponse =
s3Waiter.waitUntilBucketExists(bucketRequestWait);
            waiterResponse.matched().response().ifPresent(System.out::println);
            System.out.println(bucketName + " is ready");

        } catch (S3Exception e) {
            System.err.println(e.awsErrorDetails().errorMessage());
            System.exit(1);
```

```
        }
    }

    // Set up the SQS queue to use with the pipeline.
    public static String setupQueue(SqsClient sqsClient, LambdaClient lambdaClient,
String queueName,
            String lambdaName) {
        System.out.println("Setting up queue named " + queueName);
        try {
            Map<QueueAttributeName, String> queueAtt = new HashMap<>();
            queueAtt.put(QueueAttributeName.DELAY_SECONDS, "5");
            queueAtt.put(QueueAttributeName.RECEIVE_MESSAGE_WAIT_TIME_SECONDS, "5");
            queueAtt.put(QueueAttributeName.VISIBILITY_TIMEOUT, "300");
            CreateQueueRequest createQueueRequest = CreateQueueRequest.builder()
                    .queueName(queueName)
                    .attributes(queueAtt)
                    .build();

            sqsClient.createQueue(createQueueRequest);
            System.out.println("\nGet queue url");
            GetQueueUrlResponse getQueueUrlResponse = sqsClient

.getQueueUrl(GetQueueUrlRequest.builder().queueName(queueName).build());
            TimeUnit.SECONDS.sleep(15);

            connectLambda(sqsClient, lambdaClient, getQueueUrlResponse.queueUrl(),
lambdaName);
            System.out.println("Queue ready with Url " +
getQueueUrlResponse.queueUrl());
            return getQueueUrlResponse.queueUrl();

        } catch (SqsException e) {
            System.err.println(e.awsErrorDetails().errorMessage());
            System.exit(1);
        } catch (InterruptedException e) {
            throw new RuntimeException(e);
        }
        return "";
    }

    // Connect the queue to the Lambda function as an event source.
    public static void connectLambda(SqsClient sqsClient, LambdaClient lambdaClient,
String queueUrl,
            String lambdaName) {
```

```
        System.out.println("Connecting the Lambda function and queue for the
pipeline.");
        String queueArn = "";

        // Specify the attributes to retrieve.
        List<QueueAttributeName> atts = new ArrayList<>();
        atts.add(QueueAttributeName.QUEUE_ARN);
        GetQueueAttributesRequest attributesRequest =
GetQueueAttributesRequest.builder()
                .queueUrl(queueUrl)
                .attributeNames(atts)
                .build();

        GetQueueAttributesResponse response =
sqsClient.getQueueAttributes(attributesRequest);
        Map<String, String> queueAtts = response.attributesAsStrings();
        for (Map.Entry<String, String> queueAtt : queueAtts.entrySet()) {
            System.out.println("Key = " + queueAtt.getKey() + ", Value = " +
queueAtt.getValue());
            queueArn = queueAtt.getValue();
        }

        CreateEventSourceMappingRequest eventSourceMappingRequest =
CreateEventSourceMappingRequest.builder()
                .eventSourceArn(queueArn)
                .functionName(lambdaName)
                .build();

        CreateEventSourceMappingResponse response1 =
lambdaClient.createEventSourceMapping(eventSourceMappingRequest);
        eventSourceMapping = response1.uuid();
        System.out.println("The mapping between the event source and Lambda function
was successful");
    }

    // Create an AWS Lambda function.
    public static String createLambdaFunction(LambdaClient awsLambda, String
functionName, String filePath, String role,
            String handler) {
        try {
            LambdaWaiter waiter = awsLambda.waiter();
            InputStream is = new FileInputStream(filePath);
            SdkBytes fileToUpload = SdkBytes.fromInputStream(is);
            FunctionCode code = FunctionCode.builder()
```

```
                    .zipFile(fileToUpload)
                    .build();

            CreateFunctionRequest functionRequest = CreateFunctionRequest.builder()
                    .functionName(functionName)
                    .description("SageMaker example function.")
                    .code(code)
                    .handler(handler)
                    .runtime(Runtime.JAVA11)
                    .timeout(200)
                    .memorySize(1024)
                    .role(role)
                    .build();

            // Create a Lambda function using a waiter.
            CreateFunctionResponse functionResponse =
awsLambda.createFunction(functionRequest);
            GetFunctionRequest getFunctionRequest = GetFunctionRequest.builder()
                    .functionName(functionName)
                    .build();
            WaiterResponse<GetFunctionResponse> waiterResponse =
waiter.waitUntilFunctionExists(getFunctionRequest);
            waiterResponse.matched().response().ifPresent(System.out::println);
            System.out.println("The function ARN is " +
functionResponse.functionArn());
            return functionResponse.functionArn();

        } catch (LambdaException | FileNotFoundException e) {
            System.err.println(e.getMessage());
            System.exit(1);
        }
        return "";
    }

    public static String createSageMakerRole(IamClient iam, String roleName) {
        String[] sageMakerRolePolicies = getSageMakerRolePolicies();
        System.out.println("Creating a role to use with SageMaker.");
        String assumeRolePolicy = "{" +
                "\"Version\": \"2012-10-17\"," +
                "\"Statement\": [{" +
                "\"Effect\": \"Allow\"," +
                "\"Principal\": {" +
                "\"Service\": [" +
                "\"sagemaker.amazonaws.com\"," +
```

```
                "\"sagemaker-geospatial.amazonaws.com\"," +
                "\"lambda.amazonaws.com\"," +
                "\"s3.amazonaws.com\"" +
                "]" +
                "}," +
                "\"Action\": \"sts:AssumeRole\"" +
                "}]" +
                "}";

        try {
            CreateRoleRequest request = CreateRoleRequest.builder()
                    .roleName(roleName)
                    .assumeRolePolicyDocument(assumeRolePolicy)
                    .description("Created using the AWS SDK for Java")
                    .build();

            CreateRoleResponse roleResult = iam.createRole(request);

            // Attach the policies to the role.
            for (String policy : sageMakerRolePolicies) {
                AttachRolePolicyRequest attachRequest =
AttachRolePolicyRequest.builder()
                        .roleName(roleName)
                        .policyArn(policy)
                        .build();

                iam.attachRolePolicy(attachRequest);
            }

            // Allow time for the role to be ready.
            TimeUnit.SECONDS.sleep(15);
            System.out.println("Role ready with ARN " + roleResult.role().arn());
            return roleResult.role().arn();

        } catch (IamException e) {
            System.err.println(e.awsErrorDetails().errorMessage());
            System.exit(1);
        } catch (InterruptedException e) {
            throw new RuntimeException(e);
        }
        return "";
    }

    private static String createLambdaRole(IamClient iam, String roleName) {
```

```
        String[] lambdaRolePolicies = getLambdaRolePolicies();
        String assumeRolePolicy = "{" +
                "\"Version\": \"2012-10-17\"," +
                "\"Statement\": [{" +
                "\"Effect\": \"Allow\"," +
                "\"Principal\": {" +
                "\"Service\": [" +
                "\"sagemaker.amazonaws.com\"," +
                "\"sagemaker-geospatial.amazonaws.com\"," +
                "\"lambda.amazonaws.com\"," +
                "\"s3.amazonaws.com\"" +
                "]" +
                "}," +
                "\"Action\": \"sts:AssumeRole\"" +
                "}]" +
                "}";

        try {
            CreateRoleRequest request = CreateRoleRequest.builder()
                    .roleName(roleName)
                    .assumeRolePolicyDocument(assumeRolePolicy)
                    .description("Created using the AWS SDK for Java")
                    .build();

            CreateRoleResponse roleResult = iam.createRole(request);

            // Attach the policies to the role.
            for (String policy : lambdaRolePolicies) {
                AttachRolePolicyRequest attachRequest =
AttachRolePolicyRequest.builder()
                        .roleName(roleName)
                        .policyArn(policy)
                        .build();

                iam.attachRolePolicy(attachRequest);
            }

            // Allow time for the role to be ready.
            TimeUnit.SECONDS.sleep(15);
            System.out.println("Role ready with ARN " + roleResult.role().arn());
            return roleResult.role().arn();

        } catch (IamException e) {
            System.err.println(e.awsErrorDetails().errorMessage());
```

```
        } catch (InterruptedException e) {
            throw new RuntimeException(e);
        }
        return "";
    }

    public static String checkFunction(LambdaClient lambdaClient, String
functionName, String filePath, String role,
            String handler) {
        System.out.println("Create an AWS Lambda function used in this workflow.");
        String functionArn;
        try {
            // Does this function already exist.
            GetFunctionRequest functionRequest = GetFunctionRequest.builder()
                    .functionName(functionName)
                    .build();

            GetFunctionResponse response =
lambdaClient.getFunction(functionRequest);
            functionArn = response.configuration().functionArn();

        } catch (LambdaException e) {
            System.err.println(e.awsErrorDetails().errorMessage());
            functionArn = createLambdaFunction(lambdaClient, functionName, filePath,
role, handler);
        }
        return functionArn;
    }

    // Check to see if the specific S3 bucket exists. If the S3 bucket exists, this
    // method returns true.
    public static boolean checkBucket(S3Client s3, String bucketName) {
        try {
            HeadBucketRequest headBucketRequest = HeadBucketRequest.builder()
                    .bucket(bucketName)
                    .build();

            s3.headBucket(headBucketRequest);
            System.out.println(bucketName + " exists");
            return true;

        } catch (S3Exception e) {
            System.err.println(e.awsErrorDetails().errorMessage());
```

```
        }
        return false;
    }

    // Checks to see if the Amazon SQS queue exists. If not, this method creates a
    // new queue
    // and returns the ARN value.
    public static String checkQueue(SqsClient sqsClient, LambdaClient lambdaClient,
String queueName,
            String lambdaName) {
        System.out.println("Creating a queue for this use case.");
        String queueUrl;
        try {
            GetQueueUrlRequest request = GetQueueUrlRequest.builder()
                    .queueName(queueName)
                    .build();

            GetQueueUrlResponse response = sqsClient.getQueueUrl(request);
            queueUrl = response.queueUrl();
            System.out.println(queueUrl);

        } catch (SqsException e) {
            System.err.println(e.awsErrorDetails().errorMessage());
            queueUrl = setupQueue(sqsClient, lambdaClient, queueName, lambdaName);
        }
        return queueUrl;
    }

    // Checks to see if the Lambda role exists. If not, this method creates it.
    public static String checkLambdaRole(IamClient iam, String roleName) {
        System.out.println("Creating a role to for AWS Lambda to use.");
        String roleArn;
        try {
            GetRoleRequest roleRequest = GetRoleRequest.builder()
                    .roleName(roleName)
                    .build();

            GetRoleResponse response = iam.getRole(roleRequest);
            roleArn = response.role().arn();
            System.out.println(roleArn);

        } catch (IamException e) {
            System.err.println(e.awsErrorDetails().errorMessage());
            roleArn = createLambdaRole(iam, roleName);
```

```
        }
        return roleArn;
    }

    // Checks to see if the SageMaker role exists. If not, this method creates it.
    public static String checkSageMakerRole(IamClient iam, String roleName) {
        System.out.println("Creating a role to for AWS SageMaker to use.");
        String roleArn;
        try {
            GetRoleRequest roleRequest = GetRoleRequest.builder()
                    .roleName(roleName)
                    .build();

            GetRoleResponse response = iam.getRole(roleRequest);
            roleArn = response.role().arn();
            System.out.println(roleArn);

        } catch (IamException e) {
            System.err.println(e.awsErrorDetails().errorMessage());
            roleArn = createSageMakerRole(iam, roleName);
        }
        return roleArn;
    }

    private static String[] getSageMakerRolePolicies() {
        String[] sageMakerRolePolicies = new String[3];
        sageMakerRolePolicies[0] = "arn:aws:iam::aws:policy/
AmazonSageMakerFullAccess";
        sageMakerRolePolicies[1] = "arn:aws:iam::aws:policy/" +
 "AmazonSageMakerGeospatialFullAccess";
        sageMakerRolePolicies[2] = "arn:aws:iam::aws:policy/AmazonSQSFullAccess";
        return sageMakerRolePolicies;
    }

    private static String[] getLambdaRolePolicies() {
        String[] lambdaRolePolicies = new String[5];
        lambdaRolePolicies[0] = "arn:aws:iam::aws:policy/AmazonSageMakerFullAccess";
        lambdaRolePolicies[1] = "arn:aws:iam::aws:policy/AmazonSQSFullAccess";
        lambdaRolePolicies[2] = "arn:aws:iam::aws:policy/service-role/" +
 "AmazonSageMakerGeospatialFullAccess";
        lambdaRolePolicies[3] = "arn:aws:iam::aws:policy/service-role/"
                + "AmazonSageMakerServiceCatalogProductsLambdaServiceRolePolicy";
        lambdaRolePolicies[4] = "arn:aws:iam::aws:policy/service-role/" +
 "AWSLambdaSQSQueueExecutionRole";
```

```
        return lambdaRolePolicies;
    }
}
```

- Weitere API-Informationen finden Sie in den folgenden Themen der AWS SDK for Java 2.x - API-Referenz.
  - CreatePipeline
  - DeletePipeline
  - DescribePipelineExecution
  - StartPipelineExecution
  - UpdatePipeline

Beispiele für Secrets Manager unter Verwendung von SDK für Java 2.x

Die folgenden Codebeispiele zeigen Ihnen, wie Sie AWS SDK for Java 2.x mit Secrets Manager Aktionen ausführen und allgemeine Szenarien implementieren.

Aktionen sind Codeauszüge aus größeren Programmen und müssen im Kontext ausgeführt werden. Während Aktionen Ihnen zeigen, wie Sie einzelne Service-Funktionen aufrufen, können Sie Aktionen im Kontext der zugehörigen Szenarien anzeigen.

Jedes Beispiel enthält einen Link zum vollständigen Quellcode, wo Sie Anweisungen zum Einrichten und Ausführen des Codes im Kodex finden.

Themen

- Aktionen

Aktionen

`GetSecretValue`

Das folgende Codebeispiel zeigt, wie Sie`GetSecretValue`.

SDK für Java 2.x

> **Note**
>
> Es gibt noch mehr dazu GitHub. Hier finden Sie das vollständige Beispiel und erfahren, wie Sie das AWS -Code-Beispiel- einrichten und ausführen.

```
import software.amazon.awssdk.regions.Region;
import software.amazon.awssdk.services.secretsmanager.SecretsManagerClient;
import software.amazon.awssdk.services.secretsmanager.model.GetSecretValueRequest;
import software.amazon.awssdk.services.secretsmanager.model.GetSecretValueResponse;
import software.amazon.awssdk.services.secretsmanager.model.SecretsManagerException;

/**
 * Before running this Java V2 code example, set up your development
 * environment, including your credentials.
 *
 * For more information, see the following documentation topic:
 *
 * https://docs.aws.amazon.com/sdk-for-java/latest/developer-guide/get-started.html
 *
 * We recommend that you cache your secret values by using client-side caching.
 *
 * Caching secrets improves speed and reduces your costs. For more information,
 * see the following documentation topic:
 *
 * https://docs.aws.amazon.com/secretsmanager/latest/userguide/retrieving-
secrets.html
 */
public class GetSecretValue {
    public static void main(String[] args) {
        final String usage = """

                Usage:
                    <secretName>\s

                Where:
                    secretName - The name of the secret (for example, tutorials/
MyFirstSecret).\s
                """;
```

```
        if (args.length != 1) {
            System.out.println(usage);
            System.exit(1);
        }

        String secretName = args[0];
        Region region = Region.US_EAST_1;
        SecretsManagerClient secretsClient = SecretsManagerClient.builder()
                .region(region)
                .build();

        getValue(secretsClient, secretName);
        secretsClient.close();
    }

    public static void getValue(SecretsManagerClient secretsClient, String
 secretName) {
        try {
            GetSecretValueRequest valueRequest = GetSecretValueRequest.builder()
                    .secretId(secretName)
                    .build();

            GetSecretValueResponse valueResponse =
 secretsClient.getSecretValue(valueRequest);
            String secret = valueResponse.secretString();
            System.out.println(secret);

        } catch (SecretsManagerException e) {
            System.err.println(e.awsErrorDetails().errorMessage());
            System.exit(1);
        }
    }
}
```

- Einzelheiten zur API finden Sie GetSecretValuein der AWS SDK for Java 2.x API-Referenz.

Beispiele für Amazon SES unter Verwendung von SDK für Java 2.x

Die folgenden Codebeispiele zeigen Ihnen, wie Sie mithilfe von Amazon SES Aktionen ausführen und allgemeine Szenarien implementieren. AWS SDK for Java 2.x

Aktionen sind Codeauszüge aus größeren Programmen und müssen im Kontext ausgeführt werden. Während Aktionen Ihnen zeigen, wie Sie einzelne Service-Funktionen aufrufen, können Sie Aktionen im Kontext der zugehörigen Szenarien anzeigen.

Szenarien sind Codebeispiele, die Ihnen zeigen, wie Sie bestimmte Aufgaben ausführen, indem Sie mehrere Funktionen innerhalb eines Service aufrufen oder mit anderen AWS-Services kombinieren.

Jedes Beispiel enthält einen Link zum vollständigen Quellcode, wo Sie Anweisungen zum Einrichten und Ausführen des Codes im Kodex finden.

Themen

- Aktionen
- Szenarien

Aktionen

`ListIdentities`

Das folgende Codebeispiel zeigt, wie Sie`ListIdentities`.

SDK für Java 2.x

> **Note**
>
> Es gibt noch mehr dazu GitHub. Hier finden Sie das vollständige Beispiel und erfahren, wie Sie das AWS -Code-Beispiel- einrichten und ausführen.

```
import software.amazon.awssdk.regions.Region;
import software.amazon.awssdk.services.ses.SesClient;
import software.amazon.awssdk.services.ses.model.ListIdentitiesResponse;
import software.amazon.awssdk.services.ses.model.SesException;
import java.io.IOException;
import java.util.List;

/**
 * Before running this Java V2 code example, set up your development
 * environment, including your credentials.
 *
 * For more information, see the following documentation topic:
```

```
 *
 * https://docs.aws.amazon.com/sdk-for-java/latest/developer-guide/get-started.html
 */
public class ListIdentities {

    public static void main(String[] args) throws IOException {
        Region region = Region.US_WEST_2;
        SesClient client = SesClient.builder()
                .region(region)
                .build();

        listSESIdentities(client);
    }

    public static void listSESIdentities(SesClient client) {
        try {
            ListIdentitiesResponse identitiesResponse = client.listIdentities();
            List<String> identities = identitiesResponse.identities();
            for (String identity : identities) {
                System.out.println("The identity is " + identity);
            }

        } catch (SesException e) {
            System.err.println(e.awsErrorDetails().errorMessage());
            System.exit(1);
        }
    }
}
```

- Einzelheiten zur API finden Sie ListIdentitiesin der AWS SDK for Java 2.x API-Referenz.

`ListTemplates`

Das folgende Codebeispiel zeigt die Verwendung`ListTemplates`.

SDK für Java 2.x

> **Note**
>
> Es gibt noch mehr dazu GitHub. Hier finden Sie das vollständige Beispiel und erfahren, wie Sie das AWS -Code-Beispiel- einrichten und ausführen.

```
import software.amazon.awssdk.regions.Region;
import software.amazon.awssdk.services.sesv2.SesV2Client;
import software.amazon.awssdk.services.sesv2.model.ListEmailTemplatesRequest;
import software.amazon.awssdk.services.sesv2.model.ListEmailTemplatesResponse;
import software.amazon.awssdk.services.sesv2.model.SesV2Exception;

public class ListTemplates {

    public static void main(String[] args) {
        Region region = Region.US_EAST_1;
        SesV2Client sesv2Client = SesV2Client.builder()
                .region(region)
                .build();

        listAllTemplates(sesv2Client);
    }

    public static void listAllTemplates(SesV2Client sesv2Client) {
        try {
            ListEmailTemplatesRequest templatesRequest =
 ListEmailTemplatesRequest.builder()
                    .pageSize(1)
                    .build();

            ListEmailTemplatesResponse response =
 sesv2Client.listEmailTemplates(templatesRequest);
            response.templatesMetadata()
                    .forEach(template -> System.out.println("Template name: " +
 template.templateName()));

        } catch (SesV2Exception e) {
            System.err.println(e.awsErrorDetails().errorMessage());
            System.exit(1);
        }
    }
}
```

- Einzelheiten zur API finden Sie ListTemplatesin der AWS SDK for Java 2.x API-Referenz.

`SendEmail`

Das folgende Codebeispiel zeigt die Verwendung`SendEmail`.

SDK für Java 2.x

> **Note**
>
> Es gibt noch mehr dazu GitHub. Hier finden Sie das vollständige Beispiel und erfahren, wie Sie das AWS -Code-Beispiel- einrichten und ausführen.

```
import software.amazon.awssdk.regions.Region;
import software.amazon.awssdk.services.ses.SesClient;
import software.amazon.awssdk.services.ses.model.Content;
import software.amazon.awssdk.services.ses.model.Destination;
import software.amazon.awssdk.services.ses.model.Message;
import software.amazon.awssdk.services.ses.model.Body;
import software.amazon.awssdk.services.ses.model.SendEmailRequest;
import software.amazon.awssdk.services.ses.model.SesException;

import javax.mail.MessagingException;

/**
 * Before running this Java V2 code example, set up your development
 * environment, including your credentials.
 *
 * For more information, see the following documentation topic:
 *
 * https://docs.aws.amazon.com/sdk-for-java/latest/developer-guide/get-started.html
 */
public class SendMessageEmailRequest {
    public static void main(String[] args) {
        final String usage = """

                Usage:
                    <sender> <recipient> <subject>\s

                Where:
                    sender - An email address that represents the sender.\s
                    recipient -  An email address that represents the recipient.\s
                    subject - The  subject line.\s
                """;
```

```
        if (args.length != 3) {
            System.out.println(usage);
            System.exit(1);
        }

        String sender = args[0];
        String recipient = args[1];
        String subject = args[2];

        Region region = Region.US_EAST_1;
        SesClient client = SesClient.builder()
                .region(region)
                .build();

        // The HTML body of the email.
        String bodyHTML = "<html>" + "<head></head>" + "<body>" + "<h1>Hello!</h1>"
                + "<p> See the list of customers.</p>" + "</body>" + "</html>";

        try {
            send(client, sender, recipient, subject, bodyHTML);
            client.close();
            System.out.println("Done");

        } catch (MessagingException e) {
            e.printStackTrace();
        }
    }

    public static void send(SesClient client,
            String sender,
            String recipient,
            String subject,
            String bodyHTML) throws MessagingException {

        Destination destination = Destination.builder()
                .toAddresses(recipient)
                .build();

        Content content = Content.builder()
                .data(bodyHTML)
                .build();

        Content sub = Content.builder()
```

```
                .data(subject)
                .build();

        Body body = Body.builder()
                .html(content)
                .build();

        Message msg = Message.builder()
                .subject(sub)
                .body(body)
                .build();

        SendEmailRequest emailRequest = SendEmailRequest.builder()
                .destination(destination)
                .message(msg)
                .source(sender)
                .build();

        try {
            System.out.println("Attempting to send an email through Amazon SES " +
 "using the AWS SDK for Java...");
            client.sendEmail(emailRequest);

        } catch (SesException e) {
            System.err.println(e.awsErrorDetails().errorMessage());
            System.exit(1);
        }
    }
}

import software.amazon.awssdk.regions.Region;
import software.amazon.awssdk.services.ses.SesClient;
import javax.activation.DataHandler;
import javax.activation.DataSource;
import javax.mail.Message;
import javax.mail.MessagingException;
import javax.mail.Session;
import javax.mail.internet.AddressException;
import javax.mail.internet.InternetAddress;
import javax.mail.internet.MimeMessage;
import javax.mail.internet.MimeMultipart;
import javax.mail.internet.MimeBodyPart;
import javax.mail.util.ByteArrayDataSource;
import java.io.ByteArrayOutputStream;
```

```
import java.io.IOException;
import java.nio.ByteBuffer;
import java.nio.file.Files;
import java.util.Properties;
import software.amazon.awssdk.core.SdkBytes;
import software.amazon.awssdk.services.ses.model.SendRawEmailRequest;
import software.amazon.awssdk.services.ses.model.RawMessage;
import software.amazon.awssdk.services.ses.model.SesException;

/**
 * Before running this Java V2 code example, set up your development
 * environment, including your credentials.
 *
 * For more information, see the following documentation topic:
 *
 * https://docs.aws.amazon.com/sdk-for-java/latest/developer-guide/get-started.html
 */

public class SendMessageAttachment {
    public static void main(String[] args) throws IOException {
        final String usage = """

                Usage:
                    <sender> <recipient> <subject> <fileLocation>\s

                Where:
                    sender - An email address that represents the sender.\s
                    recipient -  An email address that represents the recipient.\s
                    subject - The  subject line.\s
                    fileLocation - The location of a Microsoft Excel file to use as
 an attachment (C:/AWS/customers.xls).\s
                """;

        if (args.length != 4) {
            System.out.println(usage);
            System.exit(1);
        }

        String sender = args[0];
        String recipient = args[1];
        String subject = args[2];
        String fileLocation = args[3];

        // The email body for recipients with non-HTML email clients.
```

```
        String bodyText = "Hello,\r\n" + "Please see the attached file for a list "
                + "of customers to contact.";

        // The HTML body of the email.
        String bodyHTML = "<html>" + "<head></head>" + "<body>" + "<h1>Hello!</h1>"
                + "<p>Please see the attached file for a " + "list of customers to
contact.</p>" + "</body>"
                + "</html>";

        Region region = Region.US_WEST_2;
        SesClient client = SesClient.builder()
                .region(region)
                .build();

        try {
            sendemailAttachment(client, sender, recipient, subject, bodyText,
bodyHTML, fileLocation);
            client.close();
            System.out.println("Done");

        } catch (IOException | MessagingException e) {
            e.printStackTrace();
        }
    }

    public static void sendemailAttachment(SesClient client,
            String sender,
            String recipient,
            String subject,
            String bodyText,
            String bodyHTML,
            String fileLocation) throws AddressException, MessagingException,
IOException {

        java.io.File theFile = new java.io.File(fileLocation);
        byte[] fileContent = Files.readAllBytes(theFile.toPath());

        Session session = Session.getDefaultInstance(new Properties());

        // Create a new MimeMessage object.
        MimeMessage message = new MimeMessage(session);

        // Add subject, from and to lines.
        message.setSubject(subject, "UTF-8");
```

```
        message.setFrom(new InternetAddress(sender));
        message.setRecipients(Message.RecipientType.TO,
 InternetAddress.parse(recipient));

        // Create a multipart/alternative child container.
        MimeMultipart msgBody = new MimeMultipart("alternative");

        // Create a wrapper for the HTML and text parts.
        MimeBodyPart wrap = new MimeBodyPart();

        // Define the text part.
        MimeBodyPart textPart = new MimeBodyPart();
        textPart.setContent(bodyText, "text/plain; charset=UTF-8");

        // Define the HTML part.
        MimeBodyPart htmlPart = new MimeBodyPart();
        htmlPart.setContent(bodyHTML, "text/html; charset=UTF-8");

        // Add the text and HTML parts to the child container.
        msgBody.addBodyPart(textPart);
        msgBody.addBodyPart(htmlPart);

        // Add the child container to the wrapper object.
        wrap.setContent(msgBody);

        // Create a multipart/mixed parent container.
        MimeMultipart msg = new MimeMultipart("mixed");

        // Add the parent container to the message.
        message.setContent(msg);
        msg.addBodyPart(wrap);

        // Define the attachment.
        MimeBodyPart att = new MimeBodyPart();
        DataSource fds = new ByteArrayDataSource(fileContent,
                "application/vnd.openxmlformats-
officedocument.spreadsheetml.sheet");
        att.setDataHandler(new DataHandler(fds));

        String reportName = "WorkReport.xls";
        att.setFileName(reportName);

        // Add the attachment to the message.
        msg.addBodyPart(att);
```

```
        try {
            System.out.println("Attempting to send an email through Amazon SES " +
 "using the AWS SDK for Java...");

            ByteArrayOutputStream outputStream = new ByteArrayOutputStream();
            message.writeTo(outputStream);

            ByteBuffer buf = ByteBuffer.wrap(outputStream.toByteArray());

            byte[] arr = new byte[buf.remaining()];
            buf.get(arr);

            SdkBytes data = SdkBytes.fromByteArray(arr);
            RawMessage rawMessage = RawMessage.builder()
                    .data(data)
                    .build();

            SendRawEmailRequest rawEmailRequest = SendRawEmailRequest.builder()
                    .rawMessage(rawMessage)
                    .build();

            client.sendRawEmail(rawEmailRequest);

        } catch (SesException e) {
            System.err.println(e.awsErrorDetails().errorMessage());
            System.exit(1);
        }
        System.out.println("Email sent using SesClient with attachment");
    }
}
```

- Einzelheiten zur API finden Sie SendEmailin der AWS SDK for Java 2.x API-Referenz.

`SendTemplatedEmail`

Das folgende Codebeispiel zeigt die Verwendung`SendTemplatedEmail`.

SDK für Java 2.x

> **Note**
>
> Es gibt noch mehr dazu GitHub. Hier finden Sie das vollständige Beispiel und erfahren, wie Sie das AWS -Code-Beispiel- einrichten und ausführen.

```
import software.amazon.awssdk.regions.Region;
import software.amazon.awssdk.services.sesv2.model.Destination;
import software.amazon.awssdk.services.sesv2.model.EmailContent;
import software.amazon.awssdk.services.sesv2.model.SendEmailRequest;
import software.amazon.awssdk.services.sesv2.model.SesV2Exception;
import software.amazon.awssdk.services.sesv2.SesV2Client;
import software.amazon.awssdk.services.sesv2.model.Template;

/**
 * Before running this AWS SDK for Java (v2) example, set up your development
 * environment, including your credentials.
 *
 * For more information, see the following documentation topic:
 *
 * https://docs.aws.amazon.com/sdk-for-java/latest/developer-guide/get-started.html
 *
 * Also, make sure that you create a template. See the following documentation
 * topic:
 *
 * https://docs.aws.amazon.com/ses/latest/dg/send-personalized-email-api.html
 */

public class SendEmailTemplate {
    public static void main(String[] args) {
        final String usage = """

                Usage:
                    <template> <sender> <recipient>\s

                Where:
                    template - The name of the email template.
                    sender - An email address that represents the sender.\s
                    recipient - An email address that represents the recipient.\s
                """;
```

```
        if (args.length != 3) {
            System.out.println(usage);
            System.exit(1);
        }

        String templateName = args[0];
        String sender = args[1];
        String recipient = args[2];
        Region region = Region.US_EAST_1;
        SesV2Client sesv2Client = SesV2Client.builder()
                .region(region)
                .build();

        send(sesv2Client, sender, recipient, templateName);
    }

    public static void send(SesV2Client client, String sender, String recipient,
String templateName) {
        Destination destination = Destination.builder()
                .toAddresses(recipient)
                .build();

        /*
         * Specify both name and favorite animal (favoriteanimal) in your code when
         * defining the Template object.
         * If you don't specify all the variables in the template, Amazon SES
doesn't
         * send the email.
         */
        Template myTemplate = Template.builder()
                .templateName(templateName)
                .templateData("{\n" +
                        "  \"name\": \"Jason\"\n," +
                        "  \"favoriteanimal\": \"Cat\"\n" +
                        "}")
                .build();

        EmailContent emailContent = EmailContent.builder()
                .template(myTemplate)
                .build();

        SendEmailRequest emailRequest = SendEmailRequest.builder()
                .destination(destination)
```

```
                .content(emailContent)
                .fromEmailAddress(sender)
                .build();

        try {
            System.out.println("Attempting to send an email based on a template
 using the AWS SDK for Java (v2)...");
            client.sendEmail(emailRequest);
            System.out.println("email based on a template was sent");

        } catch (SesV2Exception e) {
            System.err.println(e.awsErrorDetails().errorMessage());
            System.exit(1);
        }
    }
}
```

- Einzelheiten zur API finden Sie SendTemplatedEmailin der AWS SDK for Java 2.x API-Referenz.

Szenarien

Erstellen einer Webanwendung zur Verfolgung von DynamoDB-Daten

Das folgende Codebeispiel zeigt, wie eine Webanwendung erstellt wird, die Arbeitselemente in einer Amazon-DynamoDB-Tabelle verfolgt und mithilfe von Amazon Simple Email Service (Amazon SES) Berichte sendet.

SDK für Java 2.x

Zeigt, wie man die Amazon-DynamoDB-API verwendet, um eine dynamische Webanwendung zu erstellen, die DynamoDB-Arbeitsdaten verfolgt.

Den vollständigen Quellcode und Anweisungen zur Einrichtung und Ausführung finden Sie im vollständigen Beispiel unter GitHub.

In diesem Beispiel verwendete Dienste

- DynamoDB
- Amazon SES

Erstellen einer Webanwendung zur Verfolgung von Amazon-Redshift-Daten

Das folgende Codebeispiel zeigt, wie Sie eine Webanwendung erstellen, die Arbeitselemente mit einer Amazon-Redshift-Datenbank verfolgt und darüber berichtet.

SDK für Java 2.x

Zeigt, wie eine Webanwendung erstellt wird, die in einer Amazon-Redshift-Datenbank gespeicherte Arbeitselemente verfolgt und darüber berichtet.

Den vollständigen Quellcode und Anweisungen zur Einrichtung einer Spring REST-API, die Amazon Redshift Redshift-Daten abfragt und von einer React-Anwendung verwendet werden kann, finden Sie im vollständigen Beispiel unter GitHub.

In diesem Beispiel verwendete Dienste

- Amazon Redshift
- Amazon SES

Erstellen eines Trackers für Aurora-Serverless-Arbeitsaufgaben

Das folgende Codebeispiel zeigt, wie eine Webanwendung erstellt wird, die Arbeitselemente in einer Datenbank von Amazon Aurora Serverless verfolgt und mithilfe von Amazon Simple Email Service (Amazon SES) Berichte sendet.

SDK für Java 2.x

Zeigt, wie eine Webanwendung erstellt wird, die Arbeitselemente, die in einer Amazon RDS-Datenbank gespeichert sind, verfolgt und darüber berichtet.

Den vollständigen Quellcode und Anweisungen zur Einrichtung einer Spring REST-API, die Amazon Aurora Aurora-Serverless-Daten abfragt und von einer React-Anwendung verwendet werden kann, finden Sie im vollständigen Beispiel unter GitHub.

Den vollständigen Quellcode und Anweisungen zum Einrichten und Ausführen eines Beispiels, das die JDBC-API verwendet, finden Sie im vollständigen Beispiel unter. GitHub

In diesem Beispiel verwendete Dienste

- Aurora
- Amazon RDS

- Amazon RDS Data Service
- Amazon SES

Erkennen von PSA in Bildern

Das folgende Codebeispiel zeigt, wie eine App erstellt wird, die Amazon Rekognition verwendet, um persönliche Schutzausrüstung (PSA) auf Bildern zu erkennen.

SDK für Java 2.x

Zeigt, wie eine AWS Lambda Funktion erstellt wird, die Bilder mit persönlicher Schutzausrüstung erkennt.

Den vollständigen Quellcode und Anweisungen zur Einrichtung und Ausführung finden Sie im vollständigen Beispiel unter GitHub.

In diesem Beispiel verwendete Dienste

- DynamoDB
- Amazon Rekognition
- Amazon S3
- Amazon SES

Erkennen von Objekten in Bildern

Die folgenden Codebeispiele zeigen, wie man eine App erstellt, die Amazon Rekognition verwendet, um Objekte nach Kategorien in Bildern zu erkennen.

SDK für Java 2.x

Zeigt, wie man die Amazon-Rekognition-Java-API verwendet, um eine App zu erstellen, die Amazon Rekognition verwendet, um Objekte nach Kategorien in Bildern zu identifizieren, die sich in einem Amazon Simple Storage Service (Amazon S3)-Bucket befinden. Die App sendet dem Administrator eine E-Mail-Benachrichtigung mit den Ergebnissen über Amazon Simple Email Service (Amazon SES).

Den vollständigen Quellcode und Anweisungen zur Einrichtung und Ausführung finden Sie im vollständigen Beispiel unter GitHub.

In diesem Beispiel verwendete Dienste

- Amazon Rekognition
- Amazon S3
- Amazon SES

Erkennen Sie Personen und Objekte in einem Video

Das folgende Codebeispiel zeigt, wie Sie Personen und Objekte in einem Video mit Amazon Rekognition erkennen.

SDK für Java 2.x

Zeigt, wie man die Amazon-Rekognition-Java-API verwendet, um eine App zu erstellen, die Gesichter und Objekte in Videos erkennt, die sich in einem Amazon Simple Storage Service (Amazon S3)-Bucket befinden. Die App sendet dem Administrator eine E-Mail-Benachrichtigung mit den Ergebnissen über Amazon Simple Email Service (Amazon SES).

Den vollständigen Quellcode und Anweisungen zur Einrichtung und Ausführung finden Sie im vollständigen Beispiel unter GitHub.

In diesem Beispiel verwendete Dienste

- Amazon Rekognition
- Amazon S3
- Amazon SES
- Amazon SNS
- Amazon SQS

Verwenden von Step Functions, um Lambda-Funktionen aufzurufen

Das folgende Codebeispiel zeigt, wie Sie eine AWS Step Functions Zustandsmaschine erstellen, die nacheinander AWS Lambda Funktionen aufruft.

SDK für Java 2.x

Zeigt, wie Sie einen AWS serverlosen Workflow mithilfe von AWS Step Functions und erstellen. AWS SDK for Java 2.x Jeder Workflow-Schritt wird mithilfe einer AWS Lambda Funktion implementiert.

Den vollständigen Quellcode und Anweisungen zur Einrichtung und Ausführung finden Sie im vollständigen Beispiel unter GitHub.

In diesem Beispiel verwendete Dienste

- DynamoDB
- Lambda
- Amazon SES
- Step Functions

Beispiele für Amazon SES API v2 unter Verwendung von SDK für Java 2.x

Die folgenden Codebeispiele zeigen Ihnen, wie Sie mithilfe der AWS SDK for Java 2.x mit Amazon SES API v2 Aktionen ausführen und allgemeine Szenarien implementieren.

Aktionen sind Codeauszüge aus größeren Programmen und müssen im Kontext ausgeführt werden. Während Aktionen Ihnen zeigen, wie Sie einzelne Service-Funktionen aufrufen, können Sie Aktionen im Kontext der zugehörigen Szenarien anzeigen.

Szenarien sind Codebeispiele, die Ihnen zeigen, wie Sie bestimmte Aufgaben ausführen, indem Sie mehrere Funktionen innerhalb eines Service aufrufen oder mit anderen AWS-Services kombinieren.

Jedes Beispiel enthält einen Link zum vollständigen Quellcode, wo Sie Anweisungen zum Einrichten und Ausführen des Codes im Kodex finden.

Themen

- Aktionen
- Szenarien

Aktionen

`CreateContact`

Das folgende Codebeispiel zeigt, wie Sie`CreateContact`.

SDK für Java 2.x

> **Note**
>
> Es gibt noch mehr dazu GitHub. Hier finden Sie das vollständige Beispiel und erfahren, wie Sie das AWS -Code-Beispiel- einrichten und ausführen.

```
      try {
        // Create a new contact with the provided email address in the
        CreateContactRequest contactRequest = CreateContactRequest.builder()
            .contactListName(CONTACT_LIST_NAME)
            .emailAddress(emailAddress)
            .build();

        sesClient.createContact(contactRequest);
        contacts.add(emailAddress);

        System.out.println("Contact created: " + emailAddress);

        // Send a welcome email to the new contact
        String welcomeHtml = Files.readString(Paths.get("resources/
coupon_newsletter/welcome.html"));
        String welcomeText = Files.readString(Paths.get("resources/
coupon_newsletter/welcome.txt"));

        SendEmailRequest welcomeEmailRequest = SendEmailRequest.builder()
            .fromEmailAddress(this.verifiedEmail)
            .destination(Destination.builder().toAddresses(emailAddress).build())
            .content(EmailContent.builder()
                .simple(
                    Message.builder()
                        .subject(Content.builder().data("Welcome to the Weekly
 Coupons Newsletter").build())
                        .body(Body.builder()
                            .text(Content.builder().data(welcomeText).build())
                            .html(Content.builder().data(welcomeHtml).build())
                            .build())
                        .build())
                .build())
            .build();
```

```
        SendEmailResponse welcomeEmailResponse =
sesClient.sendEmail(welcomeEmailRequest);
        System.out.println("Welcome email sent: " +
welcomeEmailResponse.messageId());
      } catch (AlreadyExistsException e) {
        // If the contact already exists, skip this step for that contact and
proceed
        // with the next contact
        System.out.println("Contact already exists, skipping creation...");
      } catch (Exception e) {
        System.err.println("Error occurred while processing email address " +
emailAddress + ": " + e.getMessage());
        throw e;
      }
    }
```

- Einzelheiten zur API finden Sie CreateContactin der AWS SDK for Java 2.x API-Referenz.

`CreateContactList`

Das folgende Codebeispiel zeigt die Verwendung`CreateContactList`.

SDK für Java 2.x

> **Note**
>
> Es gibt noch mehr dazu GitHub. Hier finden Sie das vollständige Beispiel und erfahren, wie Sie das AWS -Code-Beispiel- einrichten und ausführen.

```
    try {
      // 2. Create a contact list
      String contactListName = CONTACT_LIST_NAME;
      CreateContactListRequest createContactListRequest =
CreateContactListRequest.builder()
          .contactListName(contactListName)
          .build();
      sesClient.createContactList(createContactListRequest);
      System.out.println("Contact list created: " + contactListName);
    } catch (AlreadyExistsException e) {
```

```
      System.out.println("Contact list already exists, skipping creation: weekly-
coupons-newsletter");
    } catch (LimitExceededException e) {
      System.err.println("Limit for contact lists has been exceeded.");
      throw e;
    } catch (SesV2Exception e) {
      System.err.println("Error creating contact list: " + e.getMessage());
      throw e;
    }
```

- Einzelheiten zur API finden Sie CreateContactListin der AWS SDK for Java 2.x API-Referenz.

`CreateEmailIdentity`

Das folgende Codebeispiel zeigt die Verwendung`CreateEmailIdentity`.

SDK für Java 2.x

> **Note**
>
> Es gibt noch mehr dazu GitHub. Hier finden Sie das vollständige Beispiel und erfahren, wie Sie das AWS -Code-Beispiel- einrichten und ausführen.

```
    try {
      CreateEmailIdentityRequest createEmailIdentityRequest =
 CreateEmailIdentityRequest.builder()
          .emailIdentity(verifiedEmail)
          .build();
      sesClient.createEmailIdentity(createEmailIdentityRequest);
      System.out.println("Email identity created: " + verifiedEmail);
    } catch (AlreadyExistsException e) {
      System.out.println("Email identity already exists, skipping creation: " +
 verifiedEmail);
    } catch (NotFoundException e) {
      System.err.println("The provided email address is not verified: " +
 verifiedEmail);
      throw e;
    } catch (LimitExceededException e) {
      System.err
```

```
            .println("You have reached the limit for email identities. Please remove
 some identities and try again.");
        throw e;
    } catch (SesV2Exception e) {
        System.err.println("Error creating email identity: " + e.getMessage());
        throw e;
    }
```

- Einzelheiten zur API finden Sie CreateEmailIdentityin der AWS SDK for Java 2.x API-Referenz.

`CreateEmailTemplate`

Das folgende Codebeispiel zeigt die Verwendung`CreateEmailTemplate`.

SDK für Java 2.x

> **Note**
>
> Es gibt noch mehr dazu GitHub. Hier finden Sie das vollständige Beispiel und erfahren, wie Sie das AWS -Code-Beispiel- einrichten und ausführen.

```
    try {
        // Create an email template named "weekly-coupons"
        String newsletterHtml = loadFile("resources/coupon_newsletter/coupon-
newsletter.html");
        String newsletterText = loadFile("resources/coupon_newsletter/coupon-
newsletter.txt");

        CreateEmailTemplateRequest templateRequest =
 CreateEmailTemplateRequest.builder()
            .templateName(TEMPLATE_NAME)
            .templateContent(EmailTemplateContent.builder()
                .subject("Weekly Coupons Newsletter")
                .html(newsletterHtml)
                .text(newsletterText)
                .build())
            .build();

        sesClient.createEmailTemplate(templateRequest);
```

```
      System.out.println("Email template created: " + TEMPLATE_NAME);
    } catch (AlreadyExistsException e) {
      // If the template already exists, skip this step and proceed with the next
      // operation
      System.out.println("Email template already exists, skipping creation...");
    } catch (LimitExceededException e) {
      // If the limit for email templates is exceeded, fail the workflow and inform
      // the user
      System.err.println("You have reached the limit for email templates. Please
remove some templates and try again.");
      throw e;
    } catch (Exception e) {
      System.err.println("Error occurred while creating email template: " +
e.getMessage());
      throw e;
    }
```

- Einzelheiten zur API finden Sie CreateEmailTemplatein der AWS SDK for Java 2.x API-Referenz.

`DeleteContactList`

Das folgende Codebeispiel zeigt die Verwendung`DeleteContactList`.

SDK für Java 2.x

> **Note**
>
> Es gibt noch mehr dazu GitHub. Hier finden Sie das vollständige Beispiel und erfahren, wie Sie das AWS -Code-Beispiel- einrichten und ausführen.

```
    try {
      // Delete the contact list
      DeleteContactListRequest deleteContactListRequest =
DeleteContactListRequest.builder()
          .contactListName(CONTACT_LIST_NAME)
          .build();
```

```
      sesClient.deleteContactList(deleteContactListRequest);

      System.out.println("Contact list deleted: " + CONTACT_LIST_NAME);
    } catch (NotFoundException e) {
      // If the contact list does not exist, log the error and proceed
      System.out.println("Contact list not found. Skipping deletion...");
    } catch (Exception e) {
      System.err.println("Error occurred while deleting the contact list: " +
e.getMessage());
      e.printStackTrace();
    }
```

- Einzelheiten zur API finden Sie DeleteContactListin der AWS SDK for Java 2.x API-Referenz.

`DeleteEmailIdentity`

Das folgende Codebeispiel zeigt die Verwendung`DeleteEmailIdentity`.

SDK für Java 2.x

> **Note**
>
> Es gibt noch mehr dazu GitHub. Hier finden Sie das vollständige Beispiel und erfahren, wie Sie das AWS -Code-Beispiel- einrichten und ausführen.

```
      try {
        // Delete the email identity
        DeleteEmailIdentityRequest deleteIdentityRequest =
DeleteEmailIdentityRequest.builder()
            .emailIdentity(this.verifiedEmail)
            .build();

        sesClient.deleteEmailIdentity(deleteIdentityRequest);

        System.out.println("Email identity deleted: " + this.verifiedEmail);
      } catch (NotFoundException e) {
        // If the email identity does not exist, log the error and proceed
        System.out.println("Email identity not found. Skipping deletion...");
      } catch (Exception e) {
```

```
        System.err.println("Error occurred while deleting the email identity: " +
e.getMessage());
        e.printStackTrace();
      }
    } else {
      System.out.println("Skipping email identity deletion.");
    }
```

- Einzelheiten zur API finden Sie DeleteEmailIdentityin der AWS SDK for Java 2.x API-Referenz.

`DeleteEmailTemplate`

Das folgende Codebeispiel zeigt die Verwendung`DeleteEmailTemplate`.

SDK für Java 2.x

> **Note**
>
> Es gibt noch mehr dazu GitHub. Hier finden Sie das vollständige Beispiel und erfahren, wie Sie das AWS -Code-Beispiel- einrichten und ausführen.

```
    try {
      // Delete the template
      DeleteEmailTemplateRequest deleteTemplateRequest =
DeleteEmailTemplateRequest.builder()
          .templateName(TEMPLATE_NAME)
          .build();

      sesClient.deleteEmailTemplate(deleteTemplateRequest);

      System.out.println("Email template deleted: " + TEMPLATE_NAME);
    } catch (NotFoundException e) {
      // If the email template does not exist, log the error and proceed
      System.out.println("Email template not found. Skipping deletion...");
    } catch (Exception e) {
      System.err.println("Error occurred while deleting the email template: " +
e.getMessage());
      e.printStackTrace();
    }
```

- Einzelheiten zur API finden Sie DeleteEmailTemplatein der AWS SDK for Java 2.x API-Referenz.

`ListContacts`

Das folgende Codebeispiel zeigt die Verwendung`ListContacts`.

SDK für Java 2.x

> **Note**
>
> Es gibt noch mehr dazu GitHub. Hier finden Sie das vollständige Beispiel und erfahren, wie Sie das AWS -Code-Beispiel- einrichten und ausführen.

```
     ListContactsRequest contactListRequest = ListContactsRequest.builder()
         .contactListName(CONTACT_LIST_NAME)
         .build();

     List<String> contactEmails;
     try {
       ListContactsResponse contactListResponse =
sesClient.listContacts(contactListRequest);

       contactEmails = contactListResponse.contacts().stream()
           .map(Contact::emailAddress)
           .toList();
     } catch (Exception e) {
       // TODO: Remove when listContacts's GET body issue is resolved.
       contactEmails = this.contacts;
     }
```

- Einzelheiten zur API finden Sie ListContactsin der AWS SDK for Java 2.x API-Referenz.

`SendEmail`

Das folgende Codebeispiel zeigt die Verwendung`SendEmail`.

SDK für Java 2.x

> **Note**
>
> Es gibt noch mehr dazu GitHub. Hier finden Sie das vollständige Beispiel und erfahren, wie Sie das AWS -Code-Beispiel- einrichten und ausführen.

Sendet eine Nachricht.

```
import software.amazon.awssdk.regions.Region;
import software.amazon.awssdk.services.sesv2.model.Body;
import software.amazon.awssdk.services.sesv2.model.Content;
import software.amazon.awssdk.services.sesv2.model.Destination;
import software.amazon.awssdk.services.sesv2.model.EmailContent;
import software.amazon.awssdk.services.sesv2.model.Message;
import software.amazon.awssdk.services.sesv2.model.SendEmailRequest;
import software.amazon.awssdk.services.sesv2.model.SesV2Exception;
import software.amazon.awssdk.services.sesv2.SesV2Client;

/**
 * Before running this AWS SDK for Java (v2) example, set up your development
 * environment, including your credentials.
 * <p>
 * For more information, see the following documentation topic:
 * <p>
 * https://docs.aws.amazon.com/sdk-for-java/latest/developer-guide/get-started.html
 */

public class SendEmail {
    public static void main(String[] args) {
        final String usage = """

                                Usage:
                                    <sender> <recipient> <subject>\s

                                Where:
                                    sender - An email address that represents the
 sender.\s
                                    recipient - An email address that represents the
 recipient.\s
                                    subject - The subject line.\s
```

```
                            """;

        if (args.length != 3) {
            System.out.println(usage);
            System.exit(1);
        }

        String sender = args[0];
        String recipient = args[1];
        String subject = args[2];

        Region region = Region.US_EAST_1;
        SesV2Client sesv2Client = SesV2Client.builder()
                .region(region)
                .build();

        // The HTML body of the email.
        String bodyHTML = "<html>" + "<head></head>" + "<body>" + "<h1>Hello!</h1>"
                + "<p> See the list of customers.</p>" + "</body>" + "</html>";

        send(sesv2Client, sender, recipient, subject, bodyHTML);
    }

    public static void send(SesV2Client client,
                            String sender,
                            String recipient,
                            String subject,
                            String bodyHTML) {

        Destination destination = Destination.builder()
                .toAddresses(recipient)
                .build();

        Content content = Content.builder()
                .data(bodyHTML)
                .build();

        Content sub = Content.builder()
                .data(subject)
                .build();

        Body body = Body.builder()
                .html(content)
                .build();
```

```
        Message msg = Message.builder()
                .subject(sub)
                .body(body)
                .build();

        EmailContent emailContent = EmailContent.builder()
                .simple(msg)
                .build();

        SendEmailRequest emailRequest = SendEmailRequest.builder()
                .destination(destination)
                .content(emailContent)
                .fromEmailAddress(sender)
                .build();

        try {
            System.out.println("Attempting to send an email through Amazon SES "
                    + "using the AWS SDK for Java...");
            client.sendEmail(emailRequest);
            System.out.println("email was sent");

        } catch (SesV2Exception e) {
            System.err.println(e.awsErrorDetails().errorMessage());
            System.exit(1);
        }
    }
}
```

Sendet eine Nachricht unter Verwendung einer Vorlage.

```
      String coupons = Files.readString(Paths.get("resources/coupon_newsletter/
sample_coupons.json"));
      for (String emailAddress : contactEmails) {
        SendEmailRequest newsletterRequest = SendEmailRequest.builder()
            .destination(Destination.builder().toAddresses(emailAddress).build())
            .content(EmailContent.builder()
                .template(Template.builder()
                    .templateName(TEMPLATE_NAME)
                    .templateData(coupons)
                    .build())
                .build())
```

```
            .fromEmailAddress(this.verifiedEmail)
            .listManagementOptions(ListManagementOptions.builder()
                .contactListName(CONTACT_LIST_NAME)
                .build())
            .build();
        SendEmailResponse newsletterResponse =
 sesClient.sendEmail(newsletterRequest);
        System.out.println("Newsletter sent to " + emailAddress + ": " +
 newsletterResponse.messageId());
      }
```

Sendet eine Nachricht mit Header-Informationen.

```
public class SendwithHeader {

    public static void main(String[] args) {
        final String usage = """

            Usage:
                <sender> <recipient> <subject>\s

            Where:
                sender - An email address that represents the sender.\s
                recipient - An email address that represents the recipient.\s
                subject - The subject line.\s
            """;

        if (args.length != 3) {
            System.out.println(usage);
            System.exit(1);
        }

        String sender = args[0];
        String recipient = args[1];
        String subject = args[2];
        Region region = Region.US_EAST_1;
        SesV2Client sesv2Client = SesV2Client.builder()
                .region(region)
                .build();

        String bodyHTML = """
                <html>
```

```
                    <head></head>
                    <body>
                        <h1>Hello!</h1>
                        <p>See the list of customers.</p>
                    </body>
                </html>
                """;

        sendWithHeader(sesv2Client, sender, recipient, subject, bodyHTML);
        sesv2Client.close();
    }

    /**
     * Sends an email using the AWS SES V2 client.
     *
     * @param sesv2Client the SES V2 client to use for sending the email
     * @param sender the email address of the sender
     * @param recipient the email address of the recipient
     * @param subject the subject of the email
     * @param bodyHTML the HTML content of the email body
     */
    public static void sendWithHeader(SesV2Client sesv2Client,
                                      String sender,
                                      String recipient,
                                      String subject,
                                      String bodyHTML) {
        EmailContent emailContent = EmailContent.builder()
                .simple(Message.builder()
                        .body(b -> b.html(c ->
 c.charset(UTF_8.name()).data(bodyHTML))
                                .text(c -> c.charset(UTF_8.name()).data(bodyHTML)))
                        .subject(c -> c.charset(UTF_8.name()).data(subject))
                        .headers(List.of(
                                MessageHeader.builder()
                                        .name("List-Unsubscribe")
                                        .value("<https://nutrition.co/?
address=x&topic=x>, <mailto:unsubscribe@nutrition.co?subject=TopicUnsubscribe>")
                                        .build(),
                                MessageHeader.builder()
                                        .name("List-Unsubscribe-Post")
                                        .value("List-Unsubscribe=One-Click")
                                        .build()))
                        .build())
                .build();
```

```
        SendEmailRequest request = SendEmailRequest.builder()
                .fromEmailAddress(sender)
                .destination(d -> d.toAddresses(recipient))
                .content(emailContent)
                .build();

        try {
            SendEmailResponse response = sesv2Client.sendEmail(request);
            System.out.println("Email sent! Message ID: " + response.messageId());
        } catch (SesV2Exception e) {
            System.err.println("Failed to send email: " +
 e.awsErrorDetails().errorMessage());
            throw new RuntimeException(e);
        }
    }
}
```

- Einzelheiten zur API finden Sie SendEmailin der AWS SDK for Java 2.x API-Referenz.

Szenarien

Newsletter-Szenario

Das folgende Codebeispiel zeigt, wie Sie das Newsletter-Szenario von Amazon SES API v2 ausführen.

SDK für Java 2.x

> **Note**
>
> Es gibt noch mehr dazu GitHub. Hier finden Sie das vollständige Beispiel und erfahren, wie Sie das AWS -Code-Beispiel- einrichten und ausführen.

```
    try {
      // 2. Create a contact list
      String contactListName = CONTACT_LIST_NAME;
      CreateContactListRequest createContactListRequest =
 CreateContactListRequest.builder()
```

```
          .contactListName(contactListName)
          .build();
      sesClient.createContactList(createContactListRequest);
      System.out.println("Contact list created: " + contactListName);
    } catch (AlreadyExistsException e) {
      System.out.println("Contact list already exists, skipping creation: weekly-
coupons-newsletter");
    } catch (LimitExceededException e) {
      System.err.println("Limit for contact lists has been exceeded.");
      throw e;
    } catch (SesV2Exception e) {
      System.err.println("Error creating contact list: " + e.getMessage());
      throw e;
    }

      try {
        // Create a new contact with the provided email address in the
        CreateContactRequest contactRequest = CreateContactRequest.builder()
            .contactListName(CONTACT_LIST_NAME)
            .emailAddress(emailAddress)
            .build();

        sesClient.createContact(contactRequest);
        contacts.add(emailAddress);

        System.out.println("Contact created: " + emailAddress);

        // Send a welcome email to the new contact
        String welcomeHtml = Files.readString(Paths.get("resources/
coupon_newsletter/welcome.html"));
        String welcomeText = Files.readString(Paths.get("resources/
coupon_newsletter/welcome.txt"));

        SendEmailRequest welcomeEmailRequest = SendEmailRequest.builder()
            .fromEmailAddress(this.verifiedEmail)
            .destination(Destination.builder().toAddresses(emailAddress).build())
            .content(EmailContent.builder()
                .simple(
                    Message.builder()
                        .subject(Content.builder().data("Welcome to the Weekly
 Coupons Newsletter").build())
                        .body(Body.builder()
                            .text(Content.builder().data(welcomeText).build())
                            .html(Content.builder().data(welcomeHtml).build())
```

```
                            .build())
                        .build())
                .build())
            .build();
        SendEmailResponse welcomeEmailResponse =
 sesClient.sendEmail(welcomeEmailRequest);
        System.out.println("Welcome email sent: " +
 welcomeEmailResponse.messageId());
      } catch (AlreadyExistsException e) {
        // If the contact already exists, skip this step for that contact and
 proceed
        // with the next contact
        System.out.println("Contact already exists, skipping creation...");
      } catch (Exception e) {
        System.err.println("Error occurred while processing email address " +
 emailAddress + ": " + e.getMessage());
        throw e;
      }
    }

      ListContactsRequest contactListRequest = ListContactsRequest.builder()
          .contactListName(CONTACT_LIST_NAME)
          .build();

      List<String> contactEmails;
      try {
        ListContactsResponse contactListResponse =
 sesClient.listContacts(contactListRequest);

        contactEmails = contactListResponse.contacts().stream()
            .map(Contact::emailAddress)
            .toList();
      } catch (Exception e) {
        // TODO: Remove when listContacts's GET body issue is resolved.
        contactEmails = this.contacts;
      }


      String coupons = Files.readString(Paths.get("resources/coupon_newsletter/
sample_coupons.json"));
      for (String emailAddress : contactEmails) {
        SendEmailRequest newsletterRequest = SendEmailRequest.builder()
            .destination(Destination.builder().toAddresses(emailAddress).build())
            .content(EmailContent.builder()
```

```
                .template(Template.builder()
                    .templateName(TEMPLATE_NAME)
                    .templateData(coupons)
                    .build())
                .build())
            .fromEmailAddress(this.verifiedEmail)
            .listManagementOptions(ListManagementOptions.builder()
                .contactListName(CONTACT_LIST_NAME)
                .build())
            .build();
        SendEmailResponse newsletterResponse =
 sesClient.sendEmail(newsletterRequest);
        System.out.println("Newsletter sent to " + emailAddress + ": " +
 newsletterResponse.messageId());
      }

    try {
      CreateEmailIdentityRequest createEmailIdentityRequest =
 CreateEmailIdentityRequest.builder()
          .emailIdentity(verifiedEmail)
          .build();
      sesClient.createEmailIdentity(createEmailIdentityRequest);
      System.out.println("Email identity created: " + verifiedEmail);
    } catch (AlreadyExistsException e) {
      System.out.println("Email identity already exists, skipping creation: " +
 verifiedEmail);
    } catch (NotFoundException e) {
      System.err.println("The provided email address is not verified: " +
 verifiedEmail);
      throw e;
    } catch (LimitExceededException e) {
      System.err
          .println("You have reached the limit for email identities. Please remove
 some identities and try again.");
      throw e;
    } catch (SesV2Exception e) {
      System.err.println("Error creating email identity: " + e.getMessage());
      throw e;
    }

    try {
      // Create an email template named "weekly-coupons"
      String newsletterHtml = loadFile("resources/coupon_newsletter/coupon-
newsletter.html");
```

```
      String newsletterText = loadFile("resources/coupon_newsletter/coupon-
newsletter.txt");

      CreateEmailTemplateRequest templateRequest =
 CreateEmailTemplateRequest.builder()
          .templateName(TEMPLATE_NAME)
          .templateContent(EmailTemplateContent.builder()
              .subject("Weekly Coupons Newsletter")
              .html(newsletterHtml)
              .text(newsletterText)
              .build())
          .build();

      sesClient.createEmailTemplate(templateRequest);

      System.out.println("Email template created: " + TEMPLATE_NAME);
    } catch (AlreadyExistsException e) {
      // If the template already exists, skip this step and proceed with the next
      // operation
      System.out.println("Email template already exists, skipping creation...");
    } catch (LimitExceededException e) {
      // If the limit for email templates is exceeded, fail the workflow and inform
      // the user
      System.err.println("You have reached the limit for email templates. Please
 remove some templates and try again.");
      throw e;
    } catch (Exception e) {
      System.err.println("Error occurred while creating email template: " +
 e.getMessage());
      throw e;
    }

    try {
      // Delete the contact list
      DeleteContactListRequest deleteContactListRequest =
 DeleteContactListRequest.builder()
          .contactListName(CONTACT_LIST_NAME)
          .build();

      sesClient.deleteContactList(deleteContactListRequest);

      System.out.println("Contact list deleted: " + CONTACT_LIST_NAME);
    } catch (NotFoundException e) {
      // If the contact list does not exist, log the error and proceed
```

```
      System.out.println("Contact list not found. Skipping deletion...");
    } catch (Exception e) {
      System.err.println("Error occurred while deleting the contact list: " +
e.getMessage());
      e.printStackTrace();
    }

      try {
        // Delete the email identity
        DeleteEmailIdentityRequest deleteIdentityRequest =
DeleteEmailIdentityRequest.builder()
            .emailIdentity(this.verifiedEmail)
            .build();

        sesClient.deleteEmailIdentity(deleteIdentityRequest);

        System.out.println("Email identity deleted: " + this.verifiedEmail);
      } catch (NotFoundException e) {
        // If the email identity does not exist, log the error and proceed
        System.out.println("Email identity not found. Skipping deletion...");
      } catch (Exception e) {
        System.err.println("Error occurred while deleting the email identity: " +
e.getMessage());
        e.printStackTrace();
      }
    } else {
      System.out.println("Skipping email identity deletion.");
    }

    try {
      // Delete the template
      DeleteEmailTemplateRequest deleteTemplateRequest =
DeleteEmailTemplateRequest.builder()
          .templateName(TEMPLATE_NAME)
          .build();

      sesClient.deleteEmailTemplate(deleteTemplateRequest);

      System.out.println("Email template deleted: " + TEMPLATE_NAME);
    } catch (NotFoundException e) {
      // If the email template does not exist, log the error and proceed
      System.out.println("Email template not found. Skipping deletion...");
    } catch (Exception e) {
```

```
        System.err.println("Error occurred while deleting the email template: " +
e.getMessage());
        e.printStackTrace();
    }
```

- Weitere API-Informationen finden Sie in den folgenden Themen der AWS SDK for Java 2.x - API-Referenz.
  - CreateContact
  - CreateContactList
  - CreateEmailIdentity
  - CreateEmailTemplate
  - DeleteContactList
  - DeleteEmailIdentity
  - DeleteEmailTemplate
  - ListContacts
  - SendEmail. einfach
  - SendEmail. Vorlage

Beispiele für Amazon SNS unter Verwendung von SDK für Java 2.x

Die folgenden Codebeispiele zeigen Ihnen, wie Sie AWS SDK for Java 2.x mit Amazon SNS Aktionen ausführen und allgemeine Szenarien implementieren.

Aktionen sind Codeauszüge aus größeren Programmen und müssen im Kontext ausgeführt werden. Während Aktionen Ihnen zeigen, wie Sie einzelne Service-Funktionen aufrufen, können Sie Aktionen im Kontext der zugehörigen Szenarien anzeigen.

Szenarien sind Codebeispiele, die Ihnen zeigen, wie Sie bestimmte Aufgaben ausführen, indem Sie mehrere Funktionen innerhalb eines Service aufrufen oder mit anderen AWS-Services kombinieren.

Jedes Beispiel enthält einen Link zum vollständigen Quellcode, wo Sie Anweisungen zum Einrichten und Ausführen des Codes im Kodex finden.

Themen

- Erste Schritte

- Aktionen
- Szenarien
- Serverless-Beispiele

Erste Schritte

Hello Amazon SNS

Das folgende Codebeispiel zeigt, wie Sie mit Amazon SNS beginnen können.

SDK für Java 2.x

> **Note**
>
> Es gibt noch mehr dazu. GitHub Hier finden Sie das vollständige Beispiel und erfahren, wie Sie das AWS -Code-Beispiel- einrichten und ausführen.

```
package com.example.sns;

import software.amazon.awssdk.regions.Region;
import software.amazon.awssdk.services.sns.SnsClient;
import software.amazon.awssdk.services.sns.model.SnsException;
import software.amazon.awssdk.services.sns.paginators.ListTopicsIterable;

public class HelloSNS {
    public static void main(String[] args) {
        SnsClient snsClient = SnsClient.builder()
                .region(Region.US_EAST_1)
                .build();

        listSNSTopics(snsClient);
        snsClient.close();
    }

    public static void listSNSTopics(SnsClient snsClient) {
        try {
            ListTopicsIterable listTopics = snsClient.listTopicsPaginator();
            listTopics.stream()
                    .flatMap(r -> r.topics().stream())
```

```
                    .forEach(content -> System.out.println(" Topic ARN: " +
 content.topicArn()));

        } catch (SnsException e) {
            System.err.println(e.awsErrorDetails().errorMessage());
            System.exit(1);
        }
    }
}
```

- Einzelheiten zur API finden Sie ListTopicsin der AWS SDK for Java 2.x API-Referenz.

Aktionen

`CheckIfPhoneNumberIsOptedOut`

Das folgende Codebeispiel zeigt die Verwendung`CheckIfPhoneNumberIsOptedOut`.

SDK für Java 2.x

> **Note**
>
> Es gibt noch mehr dazu GitHub. Hier finden Sie das vollständige Beispiel und erfahren, wie Sie das AWS -Code-Beispiel- einrichten und ausführen.

```
import software.amazon.awssdk.regions.Region;
import software.amazon.awssdk.services.sns.SnsClient;
import
 software.amazon.awssdk.services.sns.model.CheckIfPhoneNumberIsOptedOutRequest;
import
 software.amazon.awssdk.services.sns.model.CheckIfPhoneNumberIsOptedOutResponse;
import software.amazon.awssdk.services.sns.model.SnsException;

/**
 * Before running this Java V2 code example, set up your development
 * environment, including your credentials.
 *
 * For more information, see the following documentation topic:
 *
```

```
 * https://docs.aws.amazon.com/sdk-for-java/latest/developer-guide/get-started.html
 */
public class CheckOptOut {
    public static void main(String[] args) {

        final String usage = """

                Usage:    <phoneNumber>

                Where:
                   phoneNumber - The mobile phone number to look up (for example,
 +1XXX5550100).

                """;

        if (args.length != 1) {
            System.out.println(usage);
            System.exit(1);
        }

        String phoneNumber = args[0];
        SnsClient snsClient = SnsClient.builder()
                .region(Region.US_EAST_1)
                .build();

        checkPhone(snsClient, phoneNumber);
        snsClient.close();
    }

    public static void checkPhone(SnsClient snsClient, String phoneNumber) {
        try {
            CheckIfPhoneNumberIsOptedOutRequest request =
 CheckIfPhoneNumberIsOptedOutRequest.builder()
                    .phoneNumber(phoneNumber)
                    .build();

            CheckIfPhoneNumberIsOptedOutResponse result =
 snsClient.checkIfPhoneNumberIsOptedOut(request);
            System.out.println(
                    result.isOptedOut() + "Phone Number " + phoneNumber + " has
 Opted Out of receiving sns messages." +
                            "\n\nStatus was " +
 result.sdkHttpResponse().statusCode());
```

```
        } catch (SnsException e) {
            System.err.println(e.awsErrorDetails().errorMessage());
            System.exit(1);
        }
    }
}
```

- Einzelheiten zur API finden Sie CheckIfPhoneNumberIsOptedOutin der AWS SDK for Java 2.x API-Referenz.

`ConfirmSubscription`

Das folgende Codebeispiel zeigt die Verwendung`ConfirmSubscription`.

SDK für Java 2.x

> **Note**
>
> Es gibt noch mehr dazu GitHub. Hier finden Sie das vollständige Beispiel und erfahren, wie Sie das AWS -Code-Beispiel- einrichten und ausführen.

```
import software.amazon.awssdk.regions.Region;
import software.amazon.awssdk.services.sns.SnsClient;
import software.amazon.awssdk.services.sns.model.ConfirmSubscriptionRequest;
import software.amazon.awssdk.services.sns.model.ConfirmSubscriptionResponse;
import software.amazon.awssdk.services.sns.model.SnsException;

/**
 * Before running this Java V2 code example, set up your development
 * environment, including your credentials.
 *
 * For more information, see the following documentation topic:
 *
 * https://docs.aws.amazon.com/sdk-for-java/latest/developer-guide/get-started.html
 */
public class ConfirmSubscription {
    public static void main(String[] args) {
        final String usage = """
```

```
                Usage:    <subscriptionToken> <topicArn>

                Where:
                   subscriptionToken - A short-lived token sent to an endpoint
 during the Subscribe action.
                   topicArn - The ARN of the topic.\s
                """;

        if (args.length != 2) {
            System.out.println(usage);
            System.exit(1);
        }

        String subscriptionToken = args[0];
        String topicArn = args[1];
        SnsClient snsClient = SnsClient.builder()
                .region(Region.US_EAST_1)
                .build();

        confirmSub(snsClient, subscriptionToken, topicArn);
        snsClient.close();
    }

    public static void confirmSub(SnsClient snsClient, String subscriptionToken,
 String topicArn) {
        try {
            ConfirmSubscriptionRequest request =
 ConfirmSubscriptionRequest.builder()
                    .token(subscriptionToken)
                    .topicArn(topicArn)
                    .build();

            ConfirmSubscriptionResponse result =
 snsClient.confirmSubscription(request);
            System.out.println("\n\nStatus was " +
 result.sdkHttpResponse().statusCode() + "\n\nSubscription Arn: \n\n"
                    + result.subscriptionArn());

        } catch (SnsException e) {
            System.err.println(e.awsErrorDetails().errorMessage());
            System.exit(1);
        }
    }
}
```

- Einzelheiten zur API finden Sie ConfirmSubscriptionin der AWS SDK for Java 2.x API-Referenz.

`CreateTopic`

Das folgende Codebeispiel zeigt die Verwendung`CreateTopic`.

SDK für Java 2.x

> **Note**
>
> Es gibt noch mehr dazu GitHub. Hier finden Sie das vollständige Beispiel und erfahren, wie Sie das AWS -Code-Beispiel- einrichten und ausführen.

```
import software.amazon.awssdk.regions.Region;
import software.amazon.awssdk.services.sns.SnsClient;
import software.amazon.awssdk.services.sns.model.CreateTopicRequest;
import software.amazon.awssdk.services.sns.model.CreateTopicResponse;
import software.amazon.awssdk.services.sns.model.SnsException;

/**
 * Before running this Java V2 code example, set up your development
 * environment, including your credentials.
 *
 * For more information, see the following documentation topic:
 *
 * https://docs.aws.amazon.com/sdk-for-java/latest/developer-guide/get-started.html
 */
public class CreateTopic {
    public static void main(String[] args) {
        final String usage = """

                Usage:    <topicName>

                Where:
                   topicName - The name of the topic to create (for example,
 mytopic).

                """;
```

```
        if (args.length != 1) {
            System.out.println(usage);
            System.exit(1);
        }

        String topicName = args[0];
        System.out.println("Creating a topic with name: " + topicName);
        SnsClient snsClient = SnsClient.builder()
                .region(Region.US_EAST_1)
                .build();

        String arnVal = createSNSTopic(snsClient, topicName);
        System.out.println("The topic ARN is" + arnVal);
        snsClient.close();
    }

    public static String createSNSTopic(SnsClient snsClient, String topicName) {
        CreateTopicResponse result;
        try {
            CreateTopicRequest request = CreateTopicRequest.builder()
                    .name(topicName)
                    .build();

            result = snsClient.createTopic(request);
            return result.topicArn();

        } catch (SnsException e) {
            System.err.println(e.awsErrorDetails().errorMessage());
            System.exit(1);
        }
        return "";
    }
}
```

- Einzelheiten zur API finden Sie CreateTopicin der AWS SDK for Java 2.x API-Referenz.

`DeleteTopic`

Das folgende Codebeispiel zeigt die Verwendung`DeleteTopic`.

SDK für Java 2.x

> **Note**
>
> Es gibt noch mehr dazu GitHub. Hier finden Sie das vollständige Beispiel und erfahren, wie Sie das AWS -Code-Beispiel- einrichten und ausführen.

```
import software.amazon.awssdk.regions.Region;
import software.amazon.awssdk.services.sns.SnsClient;
import software.amazon.awssdk.services.sns.model.DeleteTopicRequest;
import software.amazon.awssdk.services.sns.model.DeleteTopicResponse;
import software.amazon.awssdk.services.sns.model.SnsException;

/**
 * Before running this Java V2 code example, set up your development
 * environment, including your credentials.
 *
 * For more information, see the following documentation topic:
 *
 * https://docs.aws.amazon.com/sdk-for-java/latest/developer-guide/get-started.html
 */
public class DeleteTopic {
    public static void main(String[] args) {
        final String usage = """

                Usage:     <topicArn>

                Where:
                   topicArn - The ARN of the topic to delete.
                """;

        if (args.length != 1) {
            System.out.println(usage);
            System.exit(1);
        }

        String topicArn = args[0];
        SnsClient snsClient = SnsClient.builder()
                .region(Region.US_EAST_1)
                .build();
```

```
        System.out.println("Deleting a topic with name: " + topicArn);
        deleteSNSTopic(snsClient, topicArn);
        snsClient.close();
    }

    public static void deleteSNSTopic(SnsClient snsClient, String topicArn) {
        try {
            DeleteTopicRequest request = DeleteTopicRequest.builder()
                    .topicArn(topicArn)
                    .build();

            DeleteTopicResponse result = snsClient.deleteTopic(request);
            System.out.println("\n\nStatus was " +
 result.sdkHttpResponse().statusCode());

        } catch (SnsException e) {
            System.err.println(e.awsErrorDetails().errorMessage());
            System.exit(1);
        }
    }
}
```

- Einzelheiten zur API finden Sie DeleteTopicin der AWS SDK for Java 2.x API-Referenz.

`GetSMSAttributes`

Das folgende Codebeispiel zeigt die Verwendung`GetSMSAttributes`.

SDK für Java 2.x

> **Note**
>
> Es gibt noch mehr dazu GitHub. Hier finden Sie das vollständige Beispiel und erfahren, wie Sie das AWS -Code-Beispiel- einrichten und ausführen.

```
import software.amazon.awssdk.regions.Region;
import software.amazon.awssdk.services.sns.SnsClient;
import software.amazon.awssdk.services.sns.model.GetSubscriptionAttributesRequest;
import software.amazon.awssdk.services.sns.model.GetSubscriptionAttributesResponse;
import software.amazon.awssdk.services.sns.model.SnsException;
```

```
import java.util.Iterator;
import java.util.Map;

/**
 * Before running this Java V2 code example, set up your development
 * environment, including your credentials.
 *
 * For more information, see the following documentation topic:
 *
 * https://docs.aws.amazon.com/sdk-for-java/latest/developer-guide/get-started.html
 */
public class GetSMSAtrributes {
    public static void main(String[] args) {
        final String usage = """

                Usage:    <topicArn>

                Where:
                   topicArn - The ARN of the topic from which to retrieve
 attributes.
                """;

        if (args.length != 1) {
            System.out.println(usage);
            System.exit(1);
        }

        String topicArn = args[0];
        SnsClient snsClient = SnsClient.builder()
                .region(Region.US_EAST_1)
                .build();

        getSNSAttrutes(snsClient, topicArn);
        snsClient.close();
    }

    public static void getSNSAttrutes(SnsClient snsClient, String topicArn) {
        try {
            GetSubscriptionAttributesRequest request =
 GetSubscriptionAttributesRequest.builder()
                    .subscriptionArn(topicArn)
                    .build();

            // Get the Subscription attributes
```

```
            GetSubscriptionAttributesResponse res =
 snsClient.getSubscriptionAttributes(request);
            Map<String, String> map = res.attributes();

            // Iterate through the map
            Iterator iter = map.entrySet().iterator();
            while (iter.hasNext()) {
                Map.Entry entry = (Map.Entry) iter.next();
                System.out.println("[Key] : " + entry.getKey() + " [Value] : " +
 entry.getValue());
            }

        } catch (SnsException e) {
            System.err.println(e.awsErrorDetails().errorMessage());
            System.exit(1);
        }

        System.out.println("\n\nStatus was good");
    }
}
```

- Einzelheiten zur API finden Sie unter Get SMSAttributes in AWS SDK for Java 2.x API-Referenz.

`GetTopicAttributes`

Das folgende Codebeispiel zeigt die Verwendung`GetTopicAttributes`.

SDK für Java 2.x

> **Note**
>
> Es gibt noch mehr dazu GitHub. Hier finden Sie das vollständige Beispiel und erfahren, wie Sie das AWS -Code-Beispiel- einrichten und ausführen.

```
import software.amazon.awssdk.regions.Region;
import software.amazon.awssdk.services.sns.SnsClient;
import software.amazon.awssdk.services.sns.model.GetTopicAttributesRequest;
import software.amazon.awssdk.services.sns.model.GetTopicAttributesResponse;
```

```
import software.amazon.awssdk.services.sns.model.SnsException;

/**
 * Before running this Java V2 code example, set up your development
 * environment, including your credentials.
 *
 * For more information, see the following documentation topic:
 *
 * https://docs.aws.amazon.com/sdk-for-java/latest/developer-guide/get-started.html
 */
public class GetTopicAttributes {
    public static void main(String[] args) {
        final String usage = """

                Usage:    <topicArn>

                Where:
                   topicArn - The ARN of the topic to look up.
                """;

        if (args.length != 1) {
            System.out.println(usage);
            System.exit(1);
        }

        String topicArn = args[0];
        SnsClient snsClient = SnsClient.builder()
                .region(Region.US_EAST_1)
                .build();

        System.out.println("Getting attributes for a topic with name: " + topicArn);
        getSNSTopicAttributes(snsClient, topicArn);
        snsClient.close();
    }

    public static void getSNSTopicAttributes(SnsClient snsClient, String topicArn) {
        try {
            GetTopicAttributesRequest request = GetTopicAttributesRequest.builder()
                    .topicArn(topicArn)
                    .build();

            GetTopicAttributesResponse result =
 snsClient.getTopicAttributes(request);
```

```
            System.out.println("\n\nStatus is " +
 result.sdkHttpResponse().statusCode() + "\n\nAttributes: \n\n"
                    + result.attributes());

        } catch (SnsException e) {
            System.err.println(e.awsErrorDetails().errorMessage());
            System.exit(1);
        }
    }
}
```

- Einzelheiten zur API finden Sie GetTopicAttributesin der AWS SDK for Java 2.x API-Referenz.

`ListPhoneNumbersOptedOut`

Das folgende Codebeispiel zeigt die Verwendung`ListPhoneNumbersOptedOut`.

SDK für Java 2.x

> **Note**
>
> Es gibt noch mehr dazu GitHub. Hier finden Sie das vollständige Beispiel und erfahren, wie Sie das AWS -Code-Beispiel- einrichten und ausführen.

```
import software.amazon.awssdk.regions.Region;
import software.amazon.awssdk.services.sns.SnsClient;
import software.amazon.awssdk.services.sns.model.ListPhoneNumbersOptedOutRequest;
import software.amazon.awssdk.services.sns.model.ListPhoneNumbersOptedOutResponse;
import software.amazon.awssdk.services.sns.model.SnsException;

/**
 * Before running this Java V2 code example, set up your development
 * environment, including your credentials.
 *
 * For more information, see the following documentation topic:
 *
 * https://docs.aws.amazon.com/sdk-for-java/latest/developer-guide/get-started.html
 */
public class ListOptOut {
```

```
    public static void main(String[] args) {
        SnsClient snsClient = SnsClient.builder()
                .region(Region.US_EAST_1)
                .build();

        listOpts(snsClient);
        snsClient.close();
    }

    public static void listOpts(SnsClient snsClient) {
        try {
            ListPhoneNumbersOptedOutRequest request =
 ListPhoneNumbersOptedOutRequest.builder().build();
            ListPhoneNumbersOptedOutResponse result =
 snsClient.listPhoneNumbersOptedOut(request);
            System.out.println("Status is " + result.sdkHttpResponse().statusCode()
 + "\n\nPhone Numbers: \n\n"
                    + result.phoneNumbers());

        } catch (SnsException e) {
            System.err.println(e.awsErrorDetails().errorMessage());
            System.exit(1);
        }
    }
}
```

- Einzelheiten zur API finden Sie ListPhoneNumbersOptedOutin der AWS SDK for Java 2.x API-Referenz.

`ListSubscriptions`

Das folgende Codebeispiel zeigt die Verwendung`ListSubscriptions`.

SDK für Java 2.x

> **Note**
>
> Es gibt noch mehr dazu GitHub. Hier finden Sie das vollständige Beispiel und erfahren, wie Sie das AWS -Code-Beispiel- einrichten und ausführen.

```
import software.amazon.awssdk.regions.Region;
import software.amazon.awssdk.services.sns.SnsClient;
import software.amazon.awssdk.services.sns.model.ListSubscriptionsRequest;
import software.amazon.awssdk.services.sns.model.ListSubscriptionsResponse;
import software.amazon.awssdk.services.sns.model.SnsException;

/**
 * Before running this Java V2 code example, set up your development
 * environment, including your credentials.
 *
 * For more information, see the following documentation topic:
 *
 * https://docs.aws.amazon.com/sdk-for-java/latest/developer-guide/get-started.html
 */
public class ListSubscriptions {
    public static void main(String[] args) {
        SnsClient snsClient = SnsClient.builder()
                .region(Region.US_EAST_1)
                .build();

        listSNSSubscriptions(snsClient);
        snsClient.close();
    }

    public static void listSNSSubscriptions(SnsClient snsClient) {
        try {
            ListSubscriptionsRequest request = ListSubscriptionsRequest.builder()
                    .build();

            ListSubscriptionsResponse result = snsClient.listSubscriptions(request);
            System.out.println(result.subscriptions());

        } catch (SnsException e) {

            System.err.println(e.awsErrorDetails().errorMessage());
            System.exit(1);
        }
    }
}
```

- Einzelheiten zur API finden Sie ListSubscriptionsin der AWS SDK for Java 2.x API-Referenz.

`ListTopics`

Das folgende Codebeispiel zeigt die Verwendung`ListTopics`.

SDK für Java 2.x

> **Note**
>
> Es gibt noch mehr dazu GitHub. Hier finden Sie das vollständige Beispiel und erfahren, wie Sie das AWS -Code-Beispiel- einrichten und ausführen.

```
import software.amazon.awssdk.regions.Region;
import software.amazon.awssdk.services.sns.SnsClient;
import software.amazon.awssdk.services.sns.model.ListTopicsRequest;
import software.amazon.awssdk.services.sns.model.ListTopicsResponse;
import software.amazon.awssdk.services.sns.model.SnsException;

/**
 * Before running this Java V2 code example, set up your development
 * environment, including your credentials.
 *
 * For more information, see the following documentation topic:
 *
 * https://docs.aws.amazon.com/sdk-for-java/latest/developer-guide/get-started.html
 */
public class ListTopics {
    public static void main(String[] args) {
        SnsClient snsClient = SnsClient.builder()
                .region(Region.US_EAST_1)
                .build();

        listSNSTopics(snsClient);
        snsClient.close();
    }

    public static void listSNSTopics(SnsClient snsClient) {
        try {
            ListTopicsRequest request = ListTopicsRequest.builder()
                    .build();

            ListTopicsResponse result = snsClient.listTopics(request);
            System.out.println(
```

```
                    "Status was " + result.sdkHttpResponse().statusCode() + "\n
\nTopics\n\n" + result.topics());

        } catch (SnsException e) {
            System.err.println(e.awsErrorDetails().errorMessage());
            System.exit(1);
        }
    }
}
```

- Einzelheiten zur API finden Sie ListTopicsin der AWS SDK for Java 2.x API-Referenz.

`Publish`

Das folgende Codebeispiel zeigt die Verwendung`Publish`.

SDK für Java 2.x

> **Note**
>
> Es gibt noch mehr dazu GitHub. Hier finden Sie das vollständige Beispiel und erfahren, wie Sie das AWS -Code-Beispiel- einrichten und ausführen.

```
import software.amazon.awssdk.regions.Region;
import software.amazon.awssdk.services.sns.SnsClient;
import software.amazon.awssdk.services.sns.model.PublishRequest;
import software.amazon.awssdk.services.sns.model.PublishResponse;
import software.amazon.awssdk.services.sns.model.SnsException;

/**
 * Before running this Java V2 code example, set up your development
 * environment, including your credentials.
 *
 * For more information, see the following documentation topic:
 *
 * https://docs.aws.amazon.com/sdk-for-java/latest/developer-guide/get-started.html
 */
public class PublishTopic {
    public static void main(String[] args) {
        final String usage = """
```

```
                Usage:    <message> <topicArn>

                Where:
                   message - The message text to send.
                   topicArn - The ARN of the topic to publish.
                """;

        if (args.length != 2) {
            System.out.println(usage);
            System.exit(1);
        }

        String message = args[0];
        String topicArn = args[1];
        SnsClient snsClient = SnsClient.builder()
                .region(Region.US_EAST_1)
                .build();
        pubTopic(snsClient, message, topicArn);
        snsClient.close();
    }

    public static void pubTopic(SnsClient snsClient, String message, String
 topicArn) {
        try {
            PublishRequest request = PublishRequest.builder()
                    .message(message)
                    .topicArn(topicArn)
                    .build();

            PublishResponse result = snsClient.publish(request);
            System.out
                    .println(result.messageId() + " Message sent. Status is " +
 result.sdkHttpResponse().statusCode());

        } catch (SnsException e) {
            System.err.println(e.awsErrorDetails().errorMessage());
            System.exit(1);
        }
    }
}
```

- Weitere API-Informationen finden Sie unter Publish in der AWS SDK for Java 2.x -API-Referenz.

`SetSMSAttributes`

Das folgende Codebeispiel zeigt, wie man es benutzt`SetSMSAttributes`.

SDK für Java 2.x

> **Note**
>
> Es gibt noch mehr dazu GitHub. Hier finden Sie das vollständige Beispiel und erfahren, wie Sie das AWS -Code-Beispiel- einrichten und ausführen.

```
import software.amazon.awssdk.regions.Region;
import software.amazon.awssdk.services.sns.SnsClient;
import software.amazon.awssdk.services.sns.model.SetSmsAttributesRequest;
import software.amazon.awssdk.services.sns.model.SetSmsAttributesResponse;
import software.amazon.awssdk.services.sns.model.SnsException;
import java.util.HashMap;

/**
 * Before running this Java V2 code example, set up your development
 * environment, including your credentials.
 *
 * For more information, see the following documentation topic:
 *
 * https://docs.aws.amazon.com/sdk-for-java/latest/developer-guide/get-started.html
 */
public class SetSMSAttributes {
    public static void main(String[] args) {
        HashMap<String, String> attributes = new HashMap<>(1);
        attributes.put("DefaultSMSType", "Transactional");
        attributes.put("UsageReportS3Bucket", "janbucket");

        SnsClient snsClient = SnsClient.builder()
                .region(Region.US_EAST_1)
                .build();
        setSNSAttributes(snsClient, attributes);
        snsClient.close();
    }
```

```
    public static void setSNSAttributes(SnsClient snsClient, HashMap<String, String>
 attributes) {
        try {
            SetSmsAttributesRequest request = SetSmsAttributesRequest.builder()
                    .attributes(attributes)
                    .build();

            SetSmsAttributesResponse result = snsClient.setSMSAttributes(request);
            System.out.println("Set default Attributes to " + attributes + ". Status
 was "
                    + result.sdkHttpResponse().statusCode());

        } catch (SnsException e) {
            System.err.println(e.awsErrorDetails().errorMessage());
            System.exit(1);
        }
    }
}
```

- Einzelheiten zur API finden Sie unter Set SMSAttributes in der AWS SDK for Java 2.x API-Referenz.

`SetSubscriptionAttributes`

Das folgende Codebeispiel zeigt die Verwendung`SetSubscriptionAttributes`.

SDK für Java 2.x

> **Note**
>
> Es gibt noch mehr dazu GitHub. Hier finden Sie das vollständige Beispiel und erfahren, wie Sie das AWS -Code-Beispiel- einrichten und ausführen.

```
import software.amazon.awssdk.regions.Region;
import software.amazon.awssdk.services.sns.SnsClient;
import software.amazon.awssdk.services.sns.model.SnsException;
import java.util.ArrayList;
```

```
/**
 * Before running this Java V2 code example, set up your development
 * environment, including your credentials.
 *
 * For more information, see the following documentation topic:
 *
 * https://docs.aws.amazon.com/sdk-for-java/latest/developer-guide/get-started.html
 */
public class UseMessageFilterPolicy {
    public static void main(String[] args) {
        final String usage = """

                Usage:    <subscriptionArn>

                Where:
                   subscriptionArn - The ARN of a subscription.

                """;

        if (args.length != 1) {
            System.out.println(usage);
            System.exit(1);
        }

        String subscriptionArn = args[0];
        SnsClient snsClient = SnsClient.builder()
                .region(Region.US_EAST_1)
                .build();

        usePolicy(snsClient, subscriptionArn);
        snsClient.close();
    }

    public static void usePolicy(SnsClient snsClient, String subscriptionArn) {
        try {
            SNSMessageFilterPolicy fp = new SNSMessageFilterPolicy();
            // Add a filter policy attribute with a single value
            fp.addAttribute("store", "example_corp");
            fp.addAttribute("event", "order_placed");

            // Add a prefix attribute
            fp.addAttributePrefix("customer_interests", "bas");

            // Add an anything-but attribute
```

```
            fp.addAttributeAnythingBut("customer_interests", "baseball");

            // Add a filter policy attribute with a list of values
            ArrayList<String> attributeValues = new ArrayList<>();
            attributeValues.add("rugby");
            attributeValues.add("soccer");
            attributeValues.add("hockey");
            fp.addAttribute("customer_interests", attributeValues);

            // Add a numeric attribute
            fp.addAttribute("price_usd", "=", 0);

            // Add a numeric attribute with a range
            fp.addAttributeRange("price_usd", ">", 0, "<=", 100);

            // Apply the filter policy attributes to an Amazon SNS subscription
            fp.apply(snsClient, subscriptionArn);

        } catch (SnsException e) {
            System.err.println(e.awsErrorDetails().errorMessage());
            System.exit(1);
        }
    }
}
```

- Einzelheiten zur API finden Sie SetSubscriptionAttributesin der AWS SDK for Java 2.x API-Referenz.

`SetTopicAttributes`

Das folgende Codebeispiel zeigt die Verwendung`SetTopicAttributes`.

SDK für Java 2.x

> **Note**
>
> Es gibt noch mehr dazu GitHub. Hier finden Sie das vollständige Beispiel und erfahren, wie Sie das AWS -Code-Beispiel- einrichten und ausführen.

```
import software.amazon.awssdk.regions.Region;
import software.amazon.awssdk.services.sns.SnsClient;
import software.amazon.awssdk.services.sns.model.SetTopicAttributesRequest;
import software.amazon.awssdk.services.sns.model.SetTopicAttributesResponse;
import software.amazon.awssdk.services.sns.model.SnsException;

/**
 * Before running this Java V2 code example, set up your development
 * environment, including your credentials.
 *
 * For more information, see the following documentation topic:
 *
 * https://docs.aws.amazon.com/sdk-for-java/latest/developer-guide/get-started.html
 */
public class SetTopicAttributes {

    public static void main(String[] args) {
        final String usage = """

                Usage:    <attribute> <topicArn> <value>

                Where:
                   attribute - The attribute action to use. Valid parameters are:
 Policy | DisplayName | DeliveryPolicy .
                   topicArn - The ARN of the topic.\s
                   value - The value for the attribute.
                """;

        if (args.length < 3) {
            System.out.println(usage);
            System.exit(1);
        }

        String attribute = args[0];
        String topicArn = args[1];
        String value = args[2];

        SnsClient snsClient = SnsClient.builder()
                .region(Region.US_EAST_1)
                .build();

        setTopAttr(snsClient, attribute, topicArn, value);
        snsClient.close();
```

```
    }

    public static void setTopAttr(SnsClient snsClient, String attribute, String
 topicArn, String value) {
        try {
            SetTopicAttributesRequest request = SetTopicAttributesRequest.builder()
                    .attributeName(attribute)
                    .attributeValue(value)
                    .topicArn(topicArn)
                    .build();

            SetTopicAttributesResponse result =
 snsClient.setTopicAttributes(request);
            System.out.println(
                    "\n\nStatus was " + result.sdkHttpResponse().statusCode() + "\n
\nTopic " + request.topicArn()
                            + " updated " + request.attributeName() + " to " +
 request.attributeValue());

        } catch (SnsException e) {
            System.err.println(e.awsErrorDetails().errorMessage());
            System.exit(1);
        }
    }
}
```

- Einzelheiten zur API finden Sie SetTopicAttributesin der AWS SDK for Java 2.x API-Referenz.

`Subscribe`

Das folgende Codebeispiel zeigt die Verwendung`Subscribe`.

SDK für Java 2.x

> **Note**
>
> Es gibt noch mehr dazu GitHub. Hier finden Sie das vollständige Beispiel und erfahren, wie Sie das AWS -Code-Beispiel- einrichten und ausführen.

Abonnieren Sie eine E-Mail-Adresse für ein Thema.

```
import software.amazon.awssdk.regions.Region;
import software.amazon.awssdk.services.sns.SnsClient;
import software.amazon.awssdk.services.sns.model.SnsException;
import software.amazon.awssdk.services.sns.model.SubscribeRequest;
import software.amazon.awssdk.services.sns.model.SubscribeResponse;

/**
 * Before running this Java V2 code example, set up your development
 * environment, including your credentials.
 *
 * For more information, see the following documentation topic:
 *
 * https://docs.aws.amazon.com/sdk-for-java/latest/developer-guide/get-started.html
 */
public class SubscribeEmail {
    public static void main(String[] args) {
        final String usage = """
                Usage:     <topicArn> <email>

                Where:
                   topicArn - The ARN of the topic to subscribe.
                   email - The email address to use.
                """;

        if (args.length != 2) {
            System.out.println(usage);
            System.exit(1);
        }

        String topicArn = args[0];
        String email = args[1];
        SnsClient snsClient = SnsClient.builder()
                .region(Region.US_EAST_1)
                .build();

        subEmail(snsClient, topicArn, email);
        snsClient.close();
    }

    public static void subEmail(SnsClient snsClient, String topicArn, String email)
 {
        try {
            SubscribeRequest request = SubscribeRequest.builder()
```

```
                    .protocol("email")
                    .endpoint(email)
                    .returnSubscriptionArn(true)
                    .topicArn(topicArn)
                    .build();

            SubscribeResponse result = snsClient.subscribe(request);
            System.out.println("Subscription ARN: " + result.subscriptionArn() + "\n
\n Status is "
                    + result.sdkHttpResponse().statusCode());

        } catch (SnsException e) {
            System.err.println(e.awsErrorDetails().errorMessage());
            System.exit(1);
        }
    }
}
```

Abonnieren Sie einen HTTP-Endpunkt für ein Thema.

```
import software.amazon.awssdk.regions.Region;
import software.amazon.awssdk.services.sns.SnsClient;
import software.amazon.awssdk.services.sns.model.SnsException;
import software.amazon.awssdk.services.sns.model.SubscribeRequest;
import software.amazon.awssdk.services.sns.model.SubscribeResponse;

/**
 * Before running this Java V2 code example, set up your development
 * environment, including your credentials.
 *
 * For more information, see the following documentation topic:
 *
 * https://docs.aws.amazon.com/sdk-for-java/latest/developer-guide/get-started.html
 */
public class SubscribeHTTPS {
    public static void main(String[] args) {
        final String usage = """

                Usage:    <topicArn> <url>

                Where:
                   topicArn - The ARN of the topic to subscribe.
```

```
                   url - The HTTPS endpoint that you want to receive notifications.
                """";

        if (args.length < 2) {
            System.out.println(usage);
            System.exit(1);
        }

        String topicArn = args[0];
        String url = args[1];
        SnsClient snsClient = SnsClient.builder()
                .region(Region.US_EAST_1)
                .build();

        subHTTPS(snsClient, topicArn, url);
        snsClient.close();
    }

    public static void subHTTPS(SnsClient snsClient, String topicArn, String url) {
        try {
            SubscribeRequest request = SubscribeRequest.builder()
                    .protocol("https")
                    .endpoint(url)
                    .returnSubscriptionArn(true)
                    .topicArn(topicArn)
                    .build();

            SubscribeResponse result = snsClient.subscribe(request);
            System.out.println("Subscription ARN is " + result.subscriptionArn() +
 "\n\n Status is "
                    + result.sdkHttpResponse().statusCode());

        } catch (SnsException e) {
            System.err.println(e.awsErrorDetails().errorMessage());
            System.exit(1);
        }
    }
}
```

Abonnieren Sie eine Lambda-Funktion für ein Thema.

```
import software.amazon.awssdk.regions.Region;
```

```
import software.amazon.awssdk.services.sns.SnsClient;
import software.amazon.awssdk.services.sns.model.SnsException;
import software.amazon.awssdk.services.sns.model.SubscribeRequest;
import software.amazon.awssdk.services.sns.model.SubscribeResponse;

/**
 * Before running this Java V2 code example, set up your development
 * environment, including your credentials.
 *
 * For more information, see the following documentation topic:
 *
 * https://docs.aws.amazon.com/sdk-for-java/latest/developer-guide/get-started.html
 */
public class SubscribeLambda {

    public static void main(String[] args) {

        final String usage = """

                Usage:    <topicArn> <lambdaArn>

                Where:
                   topicArn - The ARN of the topic to subscribe.
                   lambdaArn - The ARN of an AWS Lambda function.
                """;

        if (args.length != 2) {
            System.out.println(usage);
            System.exit(1);
        }

        String topicArn = args[0];
        String lambdaArn = args[1];
        SnsClient snsClient = SnsClient.builder()
                .region(Region.US_EAST_1)
                .build();

        String arnValue = subLambda(snsClient, topicArn, lambdaArn);
        System.out.println("Subscription ARN: " + arnValue);
        snsClient.close();
    }

    public static String subLambda(SnsClient snsClient, String topicArn, String
 lambdaArn) {
```

```
        try {
            SubscribeRequest request = SubscribeRequest.builder()
                    .protocol("lambda")
                    .endpoint(lambdaArn)
                    .returnSubscriptionArn(true)
                    .topicArn(topicArn)
                    .build();

            SubscribeResponse result = snsClient.subscribe(request);
            return result.subscriptionArn();

        } catch (SnsException e) {
            System.err.println(e.awsErrorDetails().errorMessage());
            System.exit(1);
        }
        return "";
    }
}
```

- Weitere API-Informationen finden Sie unter Subscribe in der AWS SDK for Java 2.x -API-Referenz.

`TagResource`

Das folgende Codebeispiel zeigt, wie man es benutzt`TagResource`.

SDK für Java 2.x

> **Note**
>
> Es gibt noch mehr dazu GitHub. Hier finden Sie das vollständige Beispiel und erfahren, wie Sie das AWS -Code-Beispiel- einrichten und ausführen.

```
import software.amazon.awssdk.regions.Region;
import software.amazon.awssdk.services.sns.SnsClient;
import software.amazon.awssdk.services.sns.model.SnsException;
import software.amazon.awssdk.services.sns.model.Tag;
import software.amazon.awssdk.services.sns.model.TagResourceRequest;
import java.util.ArrayList;
```

```
import java.util.List;

/**
 * Before running this Java V2 code example, set up your development
 * environment, including your credentials.
 *
 * For more information, see the following documentation topic:
 *
 * https://docs.aws.amazon.com/sdk-for-java/latest/developer-guide/get-started.html
 */
public class AddTags {
    public static void main(String[] args) {
        final String usage = """

                Usage:    <topicArn>

                Where:
                   topicArn - The ARN of the topic to which tags are added.

                """;

        if (args.length != 1) {
            System.out.println(usage);
            System.exit(1);
        }

        String topicArn = args[0];
        SnsClient snsClient = SnsClient.builder()
                .region(Region.US_EAST_1)
                .build();

        addTopicTags(snsClient, topicArn);
        snsClient.close();
    }

    public static void addTopicTags(SnsClient snsClient, String topicArn) {
        try {
            Tag tag = Tag.builder()
                    .key("Team")
                    .value("Development")
                    .build();

            Tag tag2 = Tag.builder()
                    .key("Environment")
```

```
                    .value("Gamma")
                    .build();

            List<Tag> tagList = new ArrayList<>();
            tagList.add(tag);
            tagList.add(tag2);

            TagResourceRequest tagResourceRequest = TagResourceRequest.builder()
                    .resourceArn(topicArn)
                    .tags(tagList)
                    .build();

            snsClient.tagResource(tagResourceRequest);
            System.out.println("Tags have been added to " + topicArn);

        } catch (SnsException e) {
            System.err.println(e.awsErrorDetails().errorMessage());
            System.exit(1);
        }
    }
}
```

- Einzelheiten zur API finden Sie TagResourcein der AWS SDK for Java 2.x API-Referenz.

`Unsubscribe`

Das folgende Codebeispiel zeigt die Verwendung`Unsubscribe`.

SDK für Java 2.x

> **Note**
>
> Es gibt noch mehr dazu GitHub. Hier finden Sie das vollständige Beispiel und erfahren, wie Sie das AWS -Code-Beispiel- einrichten und ausführen.

```
import software.amazon.awssdk.regions.Region;
import software.amazon.awssdk.services.sns.SnsClient;
import software.amazon.awssdk.services.sns.model.SnsException;
import software.amazon.awssdk.services.sns.model.UnsubscribeRequest;
import software.amazon.awssdk.services.sns.model.UnsubscribeResponse;
```

```
/**
 * Before running this Java V2 code example, set up your development
 * environment, including your credentials.
 *
 * For more information, see the following documentation topic:
 *
 * https://docs.aws.amazon.com/sdk-for-java/latest/developer-guide/get-started.html
 */
public class Unsubscribe {
    public static void main(String[] args) {
        final String usage = """

                Usage:    <subscriptionArn>

                Where:
                   subscriptionArn - The ARN of the subscription to delete.
                """;

        if (args.length < 1) {
            System.out.println(usage);
            System.exit(1);
        }

        String subscriptionArn = args[0];
        SnsClient snsClient = SnsClient.builder()
                .region(Region.US_EAST_1)
                .build();

        unSub(snsClient, subscriptionArn);
        snsClient.close();
    }

    public static void unSub(SnsClient snsClient, String subscriptionArn) {
        try {
            UnsubscribeRequest request = UnsubscribeRequest.builder()
                    .subscriptionArn(subscriptionArn)
                    .build();

            UnsubscribeResponse result = snsClient.unsubscribe(request);
            System.out.println("\n\nStatus was " +
 result.sdkHttpResponse().statusCode()
                    + "\n\nSubscription was removed for " +
 request.subscriptionArn());
```

```
        } catch (SnsException e) {
            System.err.println(e.awsErrorDetails().errorMessage());
            System.exit(1);
        }
    }
}
```

- Weitere API-Informationen finden Sie unter Unsubscribe in der AWS SDK for Java 2.x -API-Referenz.

Szenarien

Erstellen Sie eine App zum Senden von Daten an eine DynamoDB-Tabelle

Die folgenden Codebeispiele zeigen, wie eine Anwendung erstellt wird, die Daten an eine Amazon-DynamoDB-Tabelle übermittelt und Sie benachrichtigt, wenn ein Benutzer die Tabelle aktualisiert.

SDK für Java 2.x

Zeigt, wie man eine dynamische Webanwendung erstellt, die Daten über die Amazon-DynamoDB-Java-API übermittelt und eine Textnachricht über die Amazon Simple Notification Service Java API sendet.

Den vollständigen Quellcode und Anweisungen zur Einrichtung und Ausführung finden Sie im vollständigen Beispiel unter GitHub.

In diesem Beispiel verwendete Dienste

- DynamoDB
- Amazon SNS

Erstellen einer Amazon-SNS-Anwendung

Das folgende Codebeispiel zeigt, wie eine Anwendung erstellt wird, die über Abonnements- und Veröffentlichungsfunktionen verfügt und Nachrichten übersetzt.

SDK für Java 2.x

Zeigt, wie man die Java-API für Amazon Simple Notification Service verwendet, um eine Webanwendung zu erstellen, die über Abonnement- und Veröffentlichungsfunktionen verfügt. Darüber hinaus übersetzt diese Beispielanwendung auch Nachrichten.

Den vollständigen Quellcode und Anweisungen zur Einrichtung und Ausführung finden Sie im vollständigen Beispiel unter GitHub.

Den vollständigen Quellcode und Anweisungen zur Einrichtung und Ausführung des Beispiels, das die Java Async API verwendet, finden Sie im vollständigen Beispiel unter GitHub.

In diesem Beispiel verwendete Dienste

- Amazon SNS
- Amazon Translate

Erstellen eines Plattformendpunkts für Push-Benachrichtigungen

Das folgende Codebeispiel zeigt, wie ein Plattformendpunkt für Amazon-SNS-Push-Benachrichtigungen erstellt wird.

SDK für Java 2.x

> **Note**
>
> Es gibt noch mehr dazu. GitHub Hier finden Sie das vollständige Beispiel und erfahren, wie Sie das AWS -Code-Beispiel- einrichten und ausführen.

```
import software.amazon.awssdk.regions.Region;
import software.amazon.awssdk.services.sns.SnsClient;
import software.amazon.awssdk.services.sns.model.CreatePlatformEndpointRequest;
import software.amazon.awssdk.services.sns.model.CreatePlatformEndpointResponse;
import software.amazon.awssdk.services.sns.model.SnsException;

/**
 * Before running this Java V2 code example, set up your development
 * environment, including your credentials.
 *
 * For more information, see the following documentation topic:
```

```
 *
 * https://docs.aws.amazon.com/sdk-for-java/latest/developer-guide/get-started.html
 *
 * In addition, create a platform application using the AWS Management Console.
 * See this doc topic:
 *
 * https://docs.aws.amazon.com/sns/latest/dg/mobile-push-send-register.html
 *
 * Without the values created by following the previous link, this code examples
 * does not work.
 */

public class RegistrationExample {
    public static void main(String[] args) {
        final String usage = """

            Usage:     <token> <platformApplicationArn>

            Where:
               token - The device token or registration ID of the mobile device.
 This is a unique
               identifier provided by the device platform (e.g., Apple Push
 Notification Service (APNS) for iOS devices, Firebase Cloud Messaging (FCM)
               for Android devices) when the mobile app is registered to receive
 push notifications.

               platformApplicationArn - The ARN value of platform application. You
 can get this value from the AWS Management Console.\s

            """;

        if (args.length != 2) {
            System.out.println(usage);
            return;
        }

        String token = args[0];
        String platformApplicationArn = args[1];
        SnsClient snsClient = SnsClient.builder()
            .region(Region.US_EAST_1)
            .build();

        createEndpoint(snsClient, token, platformApplicationArn);
    }
```

```
    public static void createEndpoint(SnsClient snsClient, String token, String
 platformApplicationArn) {
        System.out.println("Creating platform endpoint with token " + token);
        try {
            CreatePlatformEndpointRequest endpointRequest =
 CreatePlatformEndpointRequest.builder()
                .token(token)
                .platformApplicationArn(platformApplicationArn)
                .build();

            CreatePlatformEndpointResponse response =
 snsClient.createPlatformEndpoint(endpointRequest);
            System.out.println("The ARN of the endpoint is " +
 response.endpointArn());

        } catch (SnsException e) {
            System.err.println(e.awsErrorDetails().errorMessage());
        }
    }
}
```

Erstellen einer Serverless-Anwendung zur Verwaltung von Fotos

Das folgende Codebeispiel zeigt, wie eine Serverless-Anwendung erstellt wird, mit der Benutzer Fotos mithilfe von Labels erstellen können.

SDK für Java 2.x

Zeigt, wie eine Anwendung zur Verwaltung von Fotobeständen entwickelt wird, die mithilfe von Amazon Rekognition Labels in Bildern erkennt und sie für einen späteren Abruf speichert.

Den vollständigen Quellcode und Anweisungen zur Einrichtung und Ausführung finden Sie im vollständigen Beispiel unter GitHub.

Einen tiefen Einblick in den Ursprung dieses Beispiels finden Sie im Beitrag in der AWS - Community.

In diesem Beispiel verwendete Dienste

- API Gateway
- DynamoDB

- Lambda
- Amazon Rekognition
- Amazon S3
- Amazon SNS

Erstellen und veröffentlichen zu einem FIFO-Thema

Die folgenden Code-Beispiele zeigen, wie man ein Amazon-SNS-Thema erstellt.

SDK für Java 2.x

> **Note**
>
> Es gibt noch mehr dazu GitHub. Hier finden Sie das vollständige Beispiel und erfahren, wie Sie das AWS -Code-Beispiel- einrichten und ausführen.

Dieses Beispiel

- erstellt ein Amazon-SNS-FIFO-Thema, zwei Amazon SQS-FIFO-Warteschlangen und eine Standard-Warteschlange.
- abonniert die Warteschlangen für das Thema und veröffentlicht eine Nachricht zu dem Thema.

Der Test überprüft den Eingang der Nachricht in jeder Warteschlange. Das vollständige Beispiel zeigt auch das Hinzufügen von Zugriffsrichtlinien und löscht die Ressourcen am Ende.

```
public class PriceUpdateExample {
    public final static SnsClient snsClient = SnsClient.create();
    public final static SqsClient sqsClient = SqsClient.create();

    public static void main(String[] args) {

        final String usage = "\n" +
            "Usage: " +
            "    <topicName> <wholesaleQueueFifoName> <retailQueueFifoName>
 <analyticsQueueName>\n\n" +
            "Where:\n" +
            "   fifoTopicName - The name of the FIFO topic that you want to create.
 \n\n" +
            "   wholesaleQueueARN - The name of a SQS FIFO queue that will be
 created for the wholesale consumer. \n\n"
```

```
            +
            "   retailQueueARN - The name of a SQS FIFO queue that will created for
the retail consumer. \n\n" +
            "   analyticsQueueARN - The name of a SQS standard queue that will be
created for the analytics consumer. \n\n";
        if (args.length != 4) {
            System.out.println(usage);
            System.exit(1);
        }

        final String fifoTopicName = args[0];
        final String wholeSaleQueueName = args[1];
        final String retailQueueName = args[2];
        final String analyticsQueueName = args[3];

        // For convenience, the QueueData class holds metadata about a queue: ARN,
URL,
        // name and type.
        List<QueueData> queues = List.of(
            new QueueData(wholeSaleQueueName, QueueType.FIFO),
            new QueueData(retailQueueName, QueueType.FIFO),
            new QueueData(analyticsQueueName, QueueType.Standard));

        // Create queues.
        createQueues(queues);

        // Create a topic.
        String topicARN = createFIFOTopic(fifoTopicName);

        // Subscribe each queue to the topic.
        subscribeQueues(queues, topicARN);

        // Allow the newly created topic to send messages to the queues.
        addAccessPolicyToQueuesFINAL(queues, topicARN);

        // Publish a sample price update message with payload.
        publishPriceUpdate(topicARN, "{\"product\": 214, \"price\": 79.99}",
"Consumables");

        // Clean up resources.
        deleteSubscriptions(queues);
        deleteQueues(queues);
        deleteTopic(topicARN);
    }
```

```
    public static String createFIFOTopic(String topicName) {
        try {
            // Create a FIFO topic by using the SNS service client.
            Map<String, String> topicAttributes = Map.of(
                "FifoTopic", "true",
                "ContentBasedDeduplication", "false",
                "FifoThroughputScope", "MessageGroup");

            CreateTopicRequest topicRequest = CreateTopicRequest.builder()
                .name(topicName)
                .attributes(topicAttributes)
                .build();

            CreateTopicResponse response = snsClient.createTopic(topicRequest);
            String topicArn = response.topicArn();
            System.out.println("The topic ARN is" + topicArn);

            return topicArn;

        } catch (SnsException e) {
            System.err.println(e.awsErrorDetails().errorMessage());
            System.exit(1);
        }
        return "";
    }

    public static void subscribeQueues(List<QueueData> queues, String topicARN) {
        queues.forEach(queue -> {
            SubscribeRequest subscribeRequest = SubscribeRequest.builder()
                .topicArn(topicARN)
                .endpoint(queue.queueARN)
                .protocol("sqs")
                .build();

            // Subscribe to the endpoint by using the SNS service client.
            // Only Amazon SQS queues can receive notifications from an Amazon SNS
FIFO
            // topic.
            SubscribeResponse subscribeResponse =
snsClient.subscribe(subscribeRequest);
            System.out.println("The queue [" + queue.queueARN + "] subscribed to the
topic [" + topicARN + "]");
            queue.subscriptionARN = subscribeResponse.subscriptionArn();
```

```
        });
    }

    public static void publishPriceUpdate(String topicArn, String payload, String
 groupId) {

        try {
            // Create and publish a message that updates the wholesale price.
            String subject = "Price Update";
            String dedupId = UUID.randomUUID().toString();
            String attributeName = "business";
            String attributeValue = "wholesale";

            MessageAttributeValue msgAttValue = MessageAttributeValue.builder()
                .dataType("String")
                .stringValue(attributeValue)
                .build();

            Map<String, MessageAttributeValue> attributes = new HashMap<>();
            attributes.put(attributeName, msgAttValue);
            PublishRequest pubRequest = PublishRequest.builder()
                .topicArn(topicArn)
                .subject(subject)
                .message(payload)
                .messageGroupId(groupId)
                .messageDeduplicationId(dedupId)
                .messageAttributes(attributes)
                .build();

            final PublishResponse response = snsClient.publish(pubRequest);
            System.out.println(response.messageId());
            System.out.println(response.sequenceNumber());
            System.out.println("Message was published to " + topicArn);

        } catch (SnsException e) {
            System.err.println(e.awsErrorDetails().errorMessage());
            System.exit(1);
        }
    }
```

- Weitere API-Informationen finden Sie in den folgenden Themen der AWS SDK for Java 2.x - API-Referenz.

- CreateTopic
- Veröffentlichen
- Abonnieren

Erkennen Sie Personen und Objekte in einem Video

Das folgende Codebeispiel zeigt, wie Sie Personen und Objekte in einem Video mit Amazon Rekognition erkennen.

SDK für Java 2.x

Zeigt, wie man die Amazon-Rekognition-Java-API verwendet, um eine App zu erstellen, die Gesichter und Objekte in Videos erkennt, die sich in einem Amazon Simple Storage Service (Amazon S3)-Bucket befinden. Die App sendet dem Administrator eine E-Mail-Benachrichtigung mit den Ergebnissen über Amazon Simple Email Service (Amazon SES).

Den vollständigen Quellcode und Anweisungen zur Einrichtung und Ausführung finden Sie im vollständigen Beispiel unter GitHub.

In diesem Beispiel verwendete Dienste

- Amazon Rekognition
- Amazon S3
- Amazon SES
- Amazon SNS
- Amazon SQS

Veröffentlichen einer SMS-Nachricht zu einem Thema

Wie das aussehen kann, sehen Sie am nachfolgenden Beispielcode:

- Erstellen Sie ein Amazon-SNS-Thema.
- Verknüpfen Sie Telefonnummern mit dem Thema.
- Veröffentlichen Sie SMS-Nachrichten im Thema, damit alle abonnierten Telefonnummern die Nachricht gleichzeitig empfangen.

SDK für Java 2.x

> **Note**
>
> Es gibt noch mehr dazu GitHub. Hier finden Sie das vollständige Beispiel und erfahren, wie Sie das AWS -Code-Beispiel- einrichten und ausführen.

Erstellen Sie ein Thema und geben Sie seinen ARN zurück.

```
import software.amazon.awssdk.regions.Region;
import software.amazon.awssdk.services.sns.SnsClient;
import software.amazon.awssdk.services.sns.model.CreateTopicRequest;
import software.amazon.awssdk.services.sns.model.CreateTopicResponse;
import software.amazon.awssdk.services.sns.model.SnsException;

/**
 * Before running this Java V2 code example, set up your development
 * environment, including your credentials.
 *
 * For more information, see the following documentation topic:
 *
 * https://docs.aws.amazon.com/sdk-for-java/latest/developer-guide/get-started.html
 */
public class CreateTopic {
    public static void main(String[] args) {
        final String usage = """

                Usage:    <topicName>

                Where:
                   topicName - The name of the topic to create (for example,
 mytopic).

                """;

        if (args.length != 1) {
            System.out.println(usage);
            System.exit(1);
        }

        String topicName = args[0];
        System.out.println("Creating a topic with name: " + topicName);
```

```
        SnsClient snsClient = SnsClient.builder()
                .region(Region.US_EAST_1)
                .build();

        String arnVal = createSNSTopic(snsClient, topicName);
        System.out.println("The topic ARN is" + arnVal);
        snsClient.close();
    }

    public static String createSNSTopic(SnsClient snsClient, String topicName) {
        CreateTopicResponse result;
        try {
            CreateTopicRequest request = CreateTopicRequest.builder()
                    .name(topicName)
                    .build();

            result = snsClient.createTopic(request);
            return result.topicArn();

        } catch (SnsException e) {
            System.err.println(e.awsErrorDetails().errorMessage());
            System.exit(1);
        }
        return "";
    }
}
```

Abonnieren eines Endpunkts für ein Thema.

```
import software.amazon.awssdk.regions.Region;
import software.amazon.awssdk.services.sns.SnsClient;
import software.amazon.awssdk.services.sns.model.SnsException;
import software.amazon.awssdk.services.sns.model.SubscribeRequest;
import software.amazon.awssdk.services.sns.model.SubscribeResponse;

/**
 * Before running this Java V2 code example, set up your development
 * environment, including your credentials.
 *
 * For more information, see the following documentation topic:
 *
 * https://docs.aws.amazon.com/sdk-for-java/latest/developer-guide/get-started.html
```

```
 */
public class SubscribeTextSMS {
    public static void main(String[] args) {
        final String usage = """

                Usage:    <topicArn> <phoneNumber>

                Where:
                   topicArn - The ARN of the topic to subscribe.
                   phoneNumber - A mobile phone number that receives notifications
 (for example, +1XXX5550100).
                """;

        if (args.length < 2) {
            System.out.println(usage);
            System.exit(1);
        }

        String topicArn = args[0];
        String phoneNumber = args[1];
        SnsClient snsClient = SnsClient.builder()
                .region(Region.US_EAST_1)
                .build();

        subTextSNS(snsClient, topicArn, phoneNumber);
        snsClient.close();
    }

    public static void subTextSNS(SnsClient snsClient, String topicArn, String
 phoneNumber) {
        try {
            SubscribeRequest request = SubscribeRequest.builder()
                    .protocol("sms")
                    .endpoint(phoneNumber)
                    .returnSubscriptionArn(true)
                    .topicArn(topicArn)
                    .build();

            SubscribeResponse result = snsClient.subscribe(request);
            System.out.println("Subscription ARN: " + result.subscriptionArn() + "\n
\n Status is "
                    + result.sdkHttpResponse().statusCode());

        } catch (SnsException e) {
```

```
            System.err.println(e.awsErrorDetails().errorMessage());
            System.exit(1);
        }
    }
}
```

Legen Sie Attribute für die Nachricht fest, z. B. die ID des Senders, den Höchstpreis und seinen Typ. Nachrichtenattribute sind optional.

```
import software.amazon.awssdk.regions.Region;
import software.amazon.awssdk.services.sns.SnsClient;
import software.amazon.awssdk.services.sns.model.SetSmsAttributesRequest;
import software.amazon.awssdk.services.sns.model.SetSmsAttributesResponse;
import software.amazon.awssdk.services.sns.model.SnsException;
import java.util.HashMap;

/**
 * Before running this Java V2 code example, set up your development
 * environment, including your credentials.
 *
 * For more information, see the following documentation topic:
 *
 * https://docs.aws.amazon.com/sdk-for-java/latest/developer-guide/get-started.html
 */
public class SetSMSAttributes {
    public static void main(String[] args) {
        HashMap<String, String> attributes = new HashMap<>(1);
        attributes.put("DefaultSMSType", "Transactional");
        attributes.put("UsageReportS3Bucket", "janbucket");

        SnsClient snsClient = SnsClient.builder()
                .region(Region.US_EAST_1)
                .build();
        setSNSAttributes(snsClient, attributes);
        snsClient.close();
    }

    public static void setSNSAttributes(SnsClient snsClient, HashMap<String, String>
 attributes) {
        try {
            SetSmsAttributesRequest request = SetSmsAttributesRequest.builder()
                    .attributes(attributes)
```

```
                    .build();

            SetSmsAttributesResponse result = snsClient.setSMSAttributes(request);
            System.out.println("Set default Attributes to " + attributes + ". Status
 was "
                    + result.sdkHttpResponse().statusCode());

        } catch (SnsException e) {
            System.err.println(e.awsErrorDetails().errorMessage());
            System.exit(1);
        }
    }
}
```

Veröffentlichen einer Nachricht für ein Thema. Die Nachricht wird an jeden Teilnehmer gesendet.

```
import software.amazon.awssdk.regions.Region;
import software.amazon.awssdk.services.sns.SnsClient;
import software.amazon.awssdk.services.sns.model.PublishRequest;
import software.amazon.awssdk.services.sns.model.PublishResponse;
import software.amazon.awssdk.services.sns.model.SnsException;

/**
 * Before running this Java V2 code example, set up your development
 * environment, including your credentials.
 *
 * For more information, see the following documentation topic:
 *
 * https://docs.aws.amazon.com/sdk-for-java/latest/developer-guide/get-started.html
 */
public class PublishTextSMS {
    public static void main(String[] args) {
        final String usage = """

                Usage:    <message> <phoneNumber>

                Where:
                   message - The message text to send.
                   phoneNumber - The mobile phone number to which a message is sent
 (for example, +1XXX5550100).\s
                """;
```

```
        if (args.length != 2) {
            System.out.println(usage);
            System.exit(1);
        }

        String message = args[0];
        String phoneNumber = args[1];
        SnsClient snsClient = SnsClient.builder()
                .region(Region.US_EAST_1)
                .build();
        pubTextSMS(snsClient, message, phoneNumber);
        snsClient.close();
    }

    public static void pubTextSMS(SnsClient snsClient, String message, String
 phoneNumber) {
        try {
            PublishRequest request = PublishRequest.builder()
                    .message(message)
                    .phoneNumber(phoneNumber)
                    .build();

            PublishResponse result = snsClient.publish(request);
            System.out
                    .println(result.messageId() + " Message sent. Status was " +
 result.sdkHttpResponse().statusCode());

        } catch (SnsException e) {
            System.err.println(e.awsErrorDetails().errorMessage());
            System.exit(1);
        }
    }
}
```

Veröffentlichen einer SMS-Nachricht

Das folgende Codebeispiel zeigt, wie SMS-Nachrichten über Amazon SNS veröffentlicht werden.

SDK für Java 2.x

> **Note**
>
> Es gibt noch mehr GitHub. Hier finden Sie das vollständige Beispiel und erfahren, wie Sie das AWS -Code-Beispiel- einrichten und ausführen.

```
import software.amazon.awssdk.regions.Region;
import software.amazon.awssdk.services.sns.SnsClient;
import software.amazon.awssdk.services.sns.model.PublishRequest;
import software.amazon.awssdk.services.sns.model.PublishResponse;
import software.amazon.awssdk.services.sns.model.SnsException;

/**
 * Before running this Java V2 code example, set up your development
 * environment, including your credentials.
 *
 * For more information, see the following documentation topic:
 *
 * https://docs.aws.amazon.com/sdk-for-java/latest/developer-guide/get-started.html
 */
public class PublishTextSMS {
    public static void main(String[] args) {
        final String usage = """

                Usage:    <message> <phoneNumber>

                Where:
                   message - The message text to send.
                   phoneNumber - The mobile phone number to which a message is sent
 (for example, +1XXX5550100).\s
                """;

        if (args.length != 2) {
            System.out.println(usage);
            System.exit(1);
        }

        String message = args[0];
        String phoneNumber = args[1];
        SnsClient snsClient = SnsClient.builder()
```

```
                .region(Region.US_EAST_1)
                .build();
        pubTextSMS(snsClient, message, phoneNumber);
        snsClient.close();
    }

    public static void pubTextSMS(SnsClient snsClient, String message, String
 phoneNumber) {
        try {
            PublishRequest request = PublishRequest.builder()
                    .message(message)
                    .phoneNumber(phoneNumber)
                    .build();

            PublishResponse result = snsClient.publish(request);
            System.out
                    .println(result.messageId() + " Message sent. Status was " +
 result.sdkHttpResponse().statusCode());

        } catch (SnsException e) {
            System.err.println(e.awsErrorDetails().errorMessage());
            System.exit(1);
        }
    }
}
```

- Weitere API-Informationen finden Sie unter Publish in der AWS SDK for Java 2.x -API-Referenz.

Veröffentlichen Sie Nachrichten in Warteschlangen

Wie das aussehen kann, sehen Sie am nachfolgenden Beispielcode:

- Erstellen Sie ein Thema (FIFO oder Nicht-FIFO).
- Abonnieren Sie mehrere Warteschlangen für das Thema mit der Option, einen Filter anzuwenden.
- Veröffentlichen Sie eine Nachricht im Thema.
- Fragen Sie die Warteschlangen nach empfangenen Nachrichten ab.

SDK für Java 2.x

> **Note**
>
> Es gibt noch mehr GitHub. Hier finden Sie das vollständige Beispiel und erfahren, wie Sie das AWS -Code-Beispiel- einrichten und ausführen.

```
package com.example.sns;

import
 software.amazon.awssdk.auth.credentials.EnvironmentVariableCredentialsProvider;
import software.amazon.awssdk.regions.Region;
import software.amazon.awssdk.services.sns.SnsClient;
import software.amazon.awssdk.services.sns.model.CreateTopicRequest;
import software.amazon.awssdk.services.sns.model.CreateTopicResponse;
import software.amazon.awssdk.services.sns.model.DeleteTopicRequest;
import software.amazon.awssdk.services.sns.model.DeleteTopicResponse;
import software.amazon.awssdk.services.sns.model.MessageAttributeValue;
import software.amazon.awssdk.services.sns.model.PublishRequest;
import software.amazon.awssdk.services.sns.model.PublishResponse;
import software.amazon.awssdk.services.sns.model.SetSubscriptionAttributesRequest;
import software.amazon.awssdk.services.sns.model.SnsException;
import software.amazon.awssdk.services.sns.model.SubscribeRequest;
import software.amazon.awssdk.services.sns.model.SubscribeResponse;
import software.amazon.awssdk.services.sns.model.UnsubscribeRequest;
import software.amazon.awssdk.services.sns.model.UnsubscribeResponse;
import software.amazon.awssdk.services.sqs.SqsClient;
import software.amazon.awssdk.services.sqs.model.CreateQueueRequest;
import software.amazon.awssdk.services.sqs.model.DeleteMessageBatchRequest;
import software.amazon.awssdk.services.sqs.model.DeleteMessageBatchRequestEntry;
import software.amazon.awssdk.services.sqs.model.DeleteQueueRequest;
import software.amazon.awssdk.services.sqs.model.GetQueueAttributesRequest;
import software.amazon.awssdk.services.sqs.model.GetQueueAttributesResponse;
import software.amazon.awssdk.services.sqs.model.GetQueueUrlRequest;
import software.amazon.awssdk.services.sqs.model.GetQueueUrlResponse;
import software.amazon.awssdk.services.sqs.model.Message;
import software.amazon.awssdk.services.sqs.model.QueueAttributeName;
import software.amazon.awssdk.services.sqs.model.ReceiveMessageRequest;
import software.amazon.awssdk.services.sqs.model.SetQueueAttributesRequest;
import software.amazon.awssdk.services.sqs.model.SqsException;
```

```
import java.util.ArrayList;
import java.util.HashMap;
import java.util.List;
import java.util.Map;
import java.util.Scanner;

import com.google.gson.Gson;
import com.google.gson.JsonArray;
import com.google.gson.JsonObject;
import com.google.gson.JsonPrimitive;

/**
 * Before running this Java V2 code example, set up your development
 * environment, including your credentials.
 * <p>
 * For more information, see the following documentation topic:
 * <p>
 * https://docs.aws.amazon.com/sdk-for-java/latest/developer-guide/get-started.html
 * <p>
 * This Java example performs these tasks:
 * <p>
 * 1. Gives the user three options to choose from.
 * 2. Creates an Amazon Simple Notification Service (Amazon SNS) topic.
 * 3. Creates an Amazon Simple Queue Service (Amazon SQS) queue.
 * 4. Gets the SQS queue Amazon Resource Name (ARN) attribute.
 * 5. Attaches an AWS Identity and Access Management (IAM) policy to the queue.
 * 6. Subscribes to the SQS queue.
 * 7. Publishes a message to the topic.
 * 8. Displays the messages.
 * 9. Deletes the received message.
 * 10. Unsubscribes from the topic.
 * 11. Deletes the SNS topic.
 */
public class SNSWorkflow {
    public static final String DASHES = new String(new char[80]).replace("\0", "-");

    public static void main(String[] args) {
        final String usage = "\n" +
            "Usage:\n" +
            "    <fifoQueueARN>\n\n" +
            "Where:\n" +
            "    accountId - Your AWS account Id value.";

        if (args.length != 1) {
```

```
            System.out.println(usage);
            System.exit(1);
        }

        SnsClient snsClient = SnsClient.builder()
            .region(Region.US_EAST_1)
            .credentialsProvider(EnvironmentVariableCredentialsProvider.create())
            .build();

        SqsClient sqsClient = SqsClient.builder()
            .region(Region.US_EAST_1)
            .credentialsProvider(EnvironmentVariableCredentialsProvider.create())
            .build();

        Scanner in = new Scanner(System.in);
        String accountId = args[0];
        String useFIFO;
        String duplication = "n";
        String topicName;
        String deduplicationID = null;
        String groupId = null;

        String topicArn;
        String sqsQueueName;
        String sqsQueueUrl;
        String sqsQueueArn;
        String subscriptionArn;
        boolean selectFIFO = false;

        String message;
        List<Message> messageList;
        List<String> filterList = new ArrayList<>();
        String msgAttValue = "";

        System.out.println(DASHES);
        System.out.println("Welcome to messaging with topics and queues.");
        System.out.println("In this scenario, you will create an SNS topic and
 subscribe an SQS queue to the topic.\n" +
            "You can select from several options for configuring the topic and the
 subscriptions for the queue.\n" +
            "You can then post to the topic and see the results in the queue.");
        System.out.println(DASHES);

        System.out.println(DASHES);
```

```
        System.out.println("SNS topics can be configured as FIFO (First-In-First-
Out).\n" +
            "FIFO topics deliver messages in order and support deduplication and
 message filtering.\n" +
            "Would you like to work with FIFO topics? (y/n)");
        useFIFO = in.nextLine();
        if (useFIFO.compareTo("y") == 0) {
            selectFIFO = true;
            System.out.println("You have selected FIFO");
            System.out.println(" Because you have chosen a FIFO topic, deduplication
 is supported.\n" +
                "        Deduplication IDs are either set in the message or
 automatically generated from content using a hash function.\n"
                +
                "        If a message is successfully published to an SNS FIFO
 topic, any message published and determined to have the same deduplication ID,\n"
                +
                "        within the five-minute deduplication interval, is accepted
 but not delivered.\n" +
                "        For more information about deduplication, see https://
docs.aws.amazon.com/sns/latest/dg/fifo-message-dedup.html.");

            System.out.println(
                "Would you like to use content-based deduplication instead of
 entering a deduplication ID? (y/n)");
            duplication = in.nextLine();
            if (duplication.compareTo("y") == 0) {
                System.out.println("Please enter a group id value");
                groupId = in.nextLine();
            } else {
                System.out.println("Please enter deduplication Id value");
                deduplicationID = in.nextLine();
                System.out.println("Please enter a group id value");
                groupId = in.nextLine();
            }
        }
        System.out.println(DASHES);

        System.out.println(DASHES);
        System.out.println("2. Create a topic.");
        System.out.println("Enter a name for your SNS topic.");
        topicName = in.nextLine();
        if (selectFIFO) {
```

```
            System.out.println("Because you have selected a FIFO topic, '.fifo' must
 be appended to the topic name.");
            topicName = topicName + ".fifo";
            System.out.println("The name of the topic is " + topicName);
            topicArn = createFIFO(snsClient, topicName, duplication);
            System.out.println("The ARN of the FIFO topic is " + topicArn);

        } else {
            System.out.println("The name of the topic is " + topicName);
            topicArn = createSNSTopic(snsClient, topicName);
            System.out.println("The ARN of the non-FIFO topic is " + topicArn);

        }
        System.out.println(DASHES);

        System.out.println(DASHES);
        System.out.println("3. Create an SQS queue.");
        System.out.println("Enter a name for your SQS queue.");
        sqsQueueName = in.nextLine();
        if (selectFIFO) {
            sqsQueueName = sqsQueueName + ".fifo";
        }
        sqsQueueUrl = createQueue(sqsClient, sqsQueueName, selectFIFO);
        System.out.println("The queue URL is " + sqsQueueUrl);
        System.out.println(DASHES);

        System.out.println(DASHES);
        System.out.println("4. Get the SQS queue ARN attribute.");
        sqsQueueArn = getSQSQueueAttrs(sqsClient, sqsQueueUrl);
        System.out.println("The ARN of the new queue is " + sqsQueueArn);
        System.out.println(DASHES);

        System.out.println(DASHES);
        System.out.println("5. Attach an IAM policy to the queue.");

        // Define the policy to use. Make sure that you change the REGION if you are
        // running this code
        // in a different region.
        String policy = """
        {
             "Statement": [
             {
                 "Effect": "Allow",
                         "Principal": {
```

```
                    "Service": "sns.amazonaws.com"
                },
                "Action": "sqs:SendMessage",
                        "Resource": "arn:aws:sqs:us-east-1:%s:%s",
                        "Condition": {
                    "ArnEquals": {
                        "aws:SourceArn": "arn:aws:sns:us-east-1:%s:%s"
                    }
                }
            }
            ]
        }
        """.formatted(accountId, sqsQueueName, accountId, topicName);

        setQueueAttr(sqsClient, sqsQueueUrl, policy);
        System.out.println(DASHES);

        System.out.println(DASHES);
        System.out.println("6. Subscribe to the SQS queue.");
        if (selectFIFO) {
            System.out.println(
                "If you add a filter to this subscription, then only the filtered
 messages will be received in the queue.\n"
                    +
                    "For information about message filtering, see https://
docs.aws.amazon.com/sns/latest/dg/sns-message-filtering.html\n"
                    +
                    "For this example, you can filter messages by a \"tone\"
 attribute.");
            System.out.println("Would you like to filter messages for " +
 sqsQueueName + "'s subscription to the topic "
                + topicName + "?  (y/n)");
            String filterAns = in.nextLine();
            if (filterAns.compareTo("y") == 0) {
                boolean moreAns = false;
                System.out.println("You can filter messages by one or more of the
 following \"tone\" attributes.");
                System.out.println("1. cheerful");
                System.out.println("2. funny");
                System.out.println("3. serious");
                System.out.println("4. sincere");
                while (!moreAns) {
                    System.out.println("Select a number or choose 0 to end.");
                    String ans = in.nextLine();
```

```
                    switch (ans) {
                        case "1":
                            filterList.add("cheerful");
                            break;
                        case "2":
                            filterList.add("funny");
                            break;
                        case "3":
                            filterList.add("serious");
                            break;
                        case "4":
                            filterList.add("sincere");
                            break;
                        default:
                            moreAns = true;
                            break;
                    }
                }
            }
        }
        subscriptionArn = subQueue(snsClient, topicArn, sqsQueueArn, filterList);
        System.out.println(DASHES);

        System.out.println(DASHES);
        System.out.println("7. Publish a message to the topic.");
        if (selectFIFO) {
            System.out.println("Would you like to add an attribute to this message?
(y/n)");
            String msgAns = in.nextLine();
            if (msgAns.compareTo("y") == 0) {
                System.out.println("You can filter messages by one or more of the
following \"tone\" attributes.");
                System.out.println("1. cheerful");
                System.out.println("2. funny");
                System.out.println("3. serious");
                System.out.println("4. sincere");
                System.out.println("Select a number or choose 0 to end.");
                String ans = in.nextLine();
                switch (ans) {
                    case "1":
                        msgAttValue = "cheerful";
                        break;
                    case "2":
                        msgAttValue = "funny";
```

```
                        break;
                    case "3":
                        msgAttValue = "serious";
                        break;
                    default:
                        msgAttValue = "sincere";
                        break;
                }

                System.out.println("Selected value is " + msgAttValue);
            }
            System.out.println("Enter a message.");
            message = in.nextLine();
            pubMessageFIFO(snsClient, message, topicArn, msgAttValue, duplication,
 groupId, deduplicationID);

        } else {
            System.out.println("Enter a message.");
            message = in.nextLine();
            pubMessage(snsClient, message, topicArn);
        }
        System.out.println(DASHES);

        System.out.println(DASHES);
        System.out.println("8. Display the message. Press any key to continue.");
        in.nextLine();
        messageList = receiveMessages(sqsClient, sqsQueueUrl, msgAttValue);
        for (Message mes : messageList) {
            System.out.println("Message Id: " + mes.messageId());
            System.out.println("Full Message: " + mes.body());
        }
        System.out.println(DASHES);

        System.out.println(DASHES);
        System.out.println("9. Delete the received message. Press any key to
 continue.");
        in.nextLine();
        deleteMessages(sqsClient, sqsQueueUrl, messageList);
        System.out.println(DASHES);

        System.out.println(DASHES);
        System.out.println("10. Unsubscribe from the topic and delete the queue.
 Press any key to continue.");
        in.nextLine();
```

```
        unSub(snsClient, subscriptionArn);
        deleteSQSQueue(sqsClient, sqsQueueName);
        System.out.println(DASHES);

        System.out.println(DASHES);
        System.out.println("11. Delete the topic. Press any key to continue.");
        in.nextLine();
        deleteSNSTopic(snsClient, topicArn);

        System.out.println(DASHES);
        System.out.println("The SNS/SQS workflow has completed successfully.");
        System.out.println(DASHES);
    }

    public static void deleteSNSTopic(SnsClient snsClient, String topicArn) {
        try {
            DeleteTopicRequest request = DeleteTopicRequest.builder()
                .topicArn(topicArn)
                .build();

            DeleteTopicResponse result = snsClient.deleteTopic(request);
            System.out.println("Status was " +
result.sdkHttpResponse().statusCode());

        } catch (SnsException e) {
            System.err.println(e.awsErrorDetails().errorMessage());
            System.exit(1);
        }
    }

    public static void deleteSQSQueue(SqsClient sqsClient, String queueName) {
        try {
            GetQueueUrlRequest getQueueRequest = GetQueueUrlRequest.builder()
                .queueName(queueName)
                .build();

            String queueUrl = sqsClient.getQueueUrl(getQueueRequest).queueUrl();
            DeleteQueueRequest deleteQueueRequest = DeleteQueueRequest.builder()
                .queueUrl(queueUrl)
                .build();

            sqsClient.deleteQueue(deleteQueueRequest);
            System.out.println(queueName + " was successfully deleted.");
```

```
        } catch (SqsException e) {
            System.err.println(e.awsErrorDetails().errorMessage());
            System.exit(1);
        }
    }

    public static void unSub(SnsClient snsClient, String subscriptionArn) {
        try {
            UnsubscribeRequest request = UnsubscribeRequest.builder()
                .subscriptionArn(subscriptionArn)
                .build();

            UnsubscribeResponse result = snsClient.unsubscribe(request);
            System.out.println("Status was " + result.sdkHttpResponse().statusCode()
                + "\nSubscription was removed for " + request.subscriptionArn());

        } catch (SnsException e) {
            System.err.println(e.awsErrorDetails().errorMessage());
            System.exit(1);
        }
    }

    public static void deleteMessages(SqsClient sqsClient, String queueUrl,
List<Message> messages) {
        try {
            List<DeleteMessageBatchRequestEntry> entries = new ArrayList<>();
            for (Message msg : messages) {
                DeleteMessageBatchRequestEntry entry =
DeleteMessageBatchRequestEntry.builder()
                    .id(msg.messageId())
                    .build();

                entries.add(entry);
            }

            DeleteMessageBatchRequest deleteMessageBatchRequest =
DeleteMessageBatchRequest.builder()
                .queueUrl(queueUrl)
                .entries(entries)
                .build();

            sqsClient.deleteMessageBatch(deleteMessageBatchRequest);
            System.out.println("The batch delete of messages was successful");
```

```
        } catch (SqsException e) {
            System.err.println(e.awsErrorDetails().errorMessage());
            System.exit(1);
        }
    }

    public static List<Message> receiveMessages(SqsClient sqsClient, String
queueUrl, String msgAttValue) {
        try {
            if (msgAttValue.isEmpty()) {
                ReceiveMessageRequest receiveMessageRequest =
ReceiveMessageRequest.builder()
                    .queueUrl(queueUrl)
                    .maxNumberOfMessages(5)
                    .build();
                return sqsClient.receiveMessage(receiveMessageRequest).messages();
            } else {
                // We know there are filters on the message.
                ReceiveMessageRequest receiveRequest =
ReceiveMessageRequest.builder()
                    .queueUrl(queueUrl)
                    .messageAttributeNames(msgAttValue) // Include other message
attributes if needed.
                    .maxNumberOfMessages(5)
                    .build();

                return sqsClient.receiveMessage(receiveRequest).messages();
            }

        } catch (SqsException e) {
            System.err.println(e.awsErrorDetails().errorMessage());
            System.exit(1);
        }
        return null;
    }

    public static void pubMessage(SnsClient snsClient, String message, String
topicArn) {
        try {
            PublishRequest request = PublishRequest.builder()
                .message(message)
                .topicArn(topicArn)
                .build();
```

```
            PublishResponse result = snsClient.publish(request);
            System.out
                .println(result.messageId() + " Message sent. Status is " +
result.sdkHttpResponse().statusCode());

        } catch (SnsException e) {
            System.err.println(e.awsErrorDetails().errorMessage());
            System.exit(1);
        }
    }

    public static void pubMessageFIFO(SnsClient snsClient,
                                      String message,
                                      String topicArn,
                                      String msgAttValue,
                                      String duplication,
                                      String groupId,
                                      String deduplicationID) {

        try {
            PublishRequest request;
            // Means the user did not choose to use a message attribute.
            if (msgAttValue.isEmpty()) {
                if (duplication.compareTo("y") == 0) {
                    request = PublishRequest.builder()
                        .message(message)
                        .messageGroupId(groupId)
                        .topicArn(topicArn)
                        .build();
                } else {
                    request = PublishRequest.builder()
                        .message(message)
                        .messageDeduplicationId(deduplicationID)
                        .messageGroupId(groupId)
                        .topicArn(topicArn)
                        .build();
                }

            } else {
                Map<String, MessageAttributeValue> messageAttributes = new
HashMap<>();
                messageAttributes.put(msgAttValue, MessageAttributeValue.builder()
                    .dataType("String")
                    .stringValue("true")
```

```
                    .build());

                if (duplication.compareTo("y") == 0) {
                    request = PublishRequest.builder()
                        .message(message)
                        .messageGroupId(groupId)
                        .topicArn(topicArn)
                        .build();
                } else {
                    // Create a publish request with the message and attributes.
                    request = PublishRequest.builder()
                        .topicArn(topicArn)
                        .message(message)
                        .messageDeduplicationId(deduplicationID)
                        .messageGroupId(groupId)
                        .messageAttributes(messageAttributes)
                        .build();
                }
            }

            // Publish the message to the topic.
            PublishResponse result = snsClient.publish(request);
            System.out
                .println(result.messageId() + " Message sent. Status was " +
result.sdkHttpResponse().statusCode());

        } catch (SnsException e) {
            System.err.println(e.awsErrorDetails().errorMessage());
            System.exit(1);
        }
    }

    // Subscribe to the SQS queue.
    public static String subQueue(SnsClient snsClient, String topicArn, String
queueArn, List<String> filterList) {
        try {
            SubscribeRequest request;
            if (filterList.isEmpty()) {
                // No filter subscription is added.
                request = SubscribeRequest.builder()
                    .protocol("sqs")
                    .endpoint(queueArn)
                    .returnSubscriptionArn(true)
                    .topicArn(topicArn)
```

```
                    .build();

                SubscribeResponse result = snsClient.subscribe(request);
                System.out.println("The queue " + queueArn + " has been subscribed
to the topic " + topicArn + "\n" +
                    "with the subscription ARN " + result.subscriptionArn());
                return result.subscriptionArn();
            } else {
                request = SubscribeRequest.builder()
                    .protocol("sqs")
                    .endpoint(queueArn)
                    .returnSubscriptionArn(true)
                    .topicArn(topicArn)
                    .build();

                SubscribeResponse result = snsClient.subscribe(request);
                System.out.println("The queue " + queueArn + " has been subscribed
to the topic " + topicArn + "\n" +
                    "with the subscription ARN " + result.subscriptionArn());

                String attributeName = "FilterPolicy";
                Gson gson = new Gson();
                String jsonString = "{\"tone\": []}";
                JsonObject jsonObject = gson.fromJson(jsonString, JsonObject.class);
                JsonArray toneArray = jsonObject.getAsJsonArray("tone");
                for (String value : filterList) {
                    toneArray.add(new JsonPrimitive(value));
                }

                String updatedJsonString = gson.toJson(jsonObject);
                System.out.println(updatedJsonString);
                SetSubscriptionAttributesRequest attRequest =
SetSubscriptionAttributesRequest.builder()
                    .subscriptionArn(result.subscriptionArn())
                    .attributeName(attributeName)
                    .attributeValue(updatedJsonString)
                    .build();

                snsClient.setSubscriptionAttributes(attRequest);
                return result.subscriptionArn();
            }

        } catch (SnsException e) {
            System.err.println(e.awsErrorDetails().errorMessage());
```

```
            System.exit(1);
        }
        return "";
    }

    // Attach a policy to the queue.
    public static void setQueueAttr(SqsClient sqsClient, String queueUrl, String
policy) {
        try {
            Map<software.amazon.awssdk.services.sqs.model.QueueAttributeName,
String> attrMap = new HashMap<>();
            attrMap.put(QueueAttributeName.POLICY, policy);

            SetQueueAttributesRequest attributesRequest =
SetQueueAttributesRequest.builder()
                .queueUrl(queueUrl)
                .attributes(attrMap)
                .build();

            sqsClient.setQueueAttributes(attributesRequest);
            System.out.println("The policy has been successfully attached.");

        } catch (SnsException e) {
            System.err.println(e.awsErrorDetails().errorMessage());
            System.exit(1);
        }
    }

    public static String getSQSQueueAttrs(SqsClient sqsClient, String queueUrl) {
        // Specify the attributes to retrieve.
        List<QueueAttributeName> atts = new ArrayList<>();
        atts.add(QueueAttributeName.QUEUE_ARN);

        GetQueueAttributesRequest attributesRequest =
GetQueueAttributesRequest.builder()
            .queueUrl(queueUrl)
            .attributeNames(atts)
            .build();

        GetQueueAttributesResponse response =
sqsClient.getQueueAttributes(attributesRequest);
        Map<String, String> queueAtts = response.attributesAsStrings();
        for (Map.Entry<String, String> queueAtt : queueAtts.entrySet())
            return queueAtt.getValue();
```

```
        return "";
    }

    public static String createQueue(SqsClient sqsClient, String queueName, Boolean
selectFIFO) {
        try {
            System.out.println("\nCreate Queue");
            if (selectFIFO) {
                Map<QueueAttributeName, String> attrs = new HashMap<>();
                attrs.put(QueueAttributeName.FIFO_QUEUE, "true");
                CreateQueueRequest createQueueRequest = CreateQueueRequest.builder()
                    .queueName(queueName)
                    .attributes(attrs)
                    .build();

                sqsClient.createQueue(createQueueRequest);
                System.out.println("\nGet queue url");
                GetQueueUrlResponse getQueueUrlResponse = sqsClient

.getQueueUrl(GetQueueUrlRequest.builder().queueName(queueName).build());
                return getQueueUrlResponse.queueUrl();
            } else {
                CreateQueueRequest createQueueRequest = CreateQueueRequest.builder()
                    .queueName(queueName)
                    .build();

                sqsClient.createQueue(createQueueRequest);
                System.out.println("\nGet queue url");
                GetQueueUrlResponse getQueueUrlResponse = sqsClient

.getQueueUrl(GetQueueUrlRequest.builder().queueName(queueName).build());
                return getQueueUrlResponse.queueUrl();
            }

        } catch (SqsException e) {
            System.err.println(e.awsErrorDetails().errorMessage());
            System.exit(1);
        }
        return "";
    }

    public static String createSNSTopic(SnsClient snsClient, String topicName) {
        CreateTopicResponse result;
```

```
        try {
            CreateTopicRequest request = CreateTopicRequest.builder()
                .name(topicName)
                .build();

            result = snsClient.createTopic(request);
            return result.topicArn();

        } catch (SnsException e) {
            System.err.println(e.awsErrorDetails().errorMessage());
            System.exit(1);
        }
        return "";
    }

    public static String createFIFO(SnsClient snsClient, String topicName, String
 duplication) {
        try {
            // Create a FIFO topic by using the SNS service client.
            Map<String, String> topicAttributes = new HashMap<>();
            if (duplication.compareTo("n") == 0) {
                topicAttributes.put("FifoTopic", "true");
                topicAttributes.put("ContentBasedDeduplication", "false");
            } else {
                topicAttributes.put("FifoTopic", "true");
                topicAttributes.put("ContentBasedDeduplication", "true");
            }

            CreateTopicRequest topicRequest = CreateTopicRequest.builder()
                .name(topicName)
                .attributes(topicAttributes)
                .build();

            CreateTopicResponse response = snsClient.createTopic(topicRequest);
            return response.topicArn();

        } catch (SnsException e) {
            System.err.println(e.awsErrorDetails().errorMessage());
            System.exit(1);
        }
        return "";
    }
}
```

- Weitere API-Informationen finden Sie in den folgenden Themen der AWS SDK for Java 2.x - API-Referenz.
  - CreateQueue
  - CreateTopic
  - DeleteMessageBatch
  - DeleteQueue
  - DeleteTopic
  - GetQueueAttributes
  - Veröffentlichen
  - ReceiveMessage
  - SetQueueAttributes
  - Abonnieren
  - Unsubscribe

Verwenden von API Gateway zum Aufrufen einer Lambda-Funktion

Das folgende Codebeispiel zeigt, wie eine von Amazon API Gateway aufgerufene AWS Lambda Funktion erstellt wird.

SDK für Java 2.x

Zeigt, wie eine AWS Lambda Funktion mithilfe der Lambda Java Runtime API erstellt wird. In diesem Beispiel werden verschiedene AWS Dienste aufgerufen, um einen bestimmten Anwendungsfall auszuführen. Dieses Beispiel zeigt, wie man eine Lambda-Funktion erstellt, die von Amazon API Gateway aufgerufen wird und eine Amazon-DynamoDB-Tabelle nach Arbeitsjubiläen durchsucht und Amazon Simple Notification Service (Amazon SNS) verwendet, um eine Textnachricht an Ihre Mitarbeiter zu senden, die ihnen zu ihrem einjährigen Jubiläum gratuliert.

Den vollständigen Quellcode und Anweisungen zur Einrichtung und Ausführung finden Sie im vollständigen Beispiel unter GitHub.

In diesem Beispiel verwendete Dienste

- API Gateway

- DynamoDB
- Lambda
- Amazon SNS

Verwendung geplanter Ereignisse zum Aufrufen einer Lambda-Funktion

Das folgende Codebeispiel zeigt, wie eine AWS Lambda Funktion erstellt wird, die durch ein von Amazon EventBridge geplantes Ereignis aufgerufen wird.

SDK für Java 2.x

Zeigt, wie ein von Amazon EventBridge geplantes Ereignis erstellt wird, das eine AWS Lambda Funktion aufruft. Konfigurieren Sie so EventBridge , dass ein Cron-Ausdruck verwendet wird, um zu planen, wann die Lambda-Funktion aufgerufen wird. In diesem Beispiel erstellen Sie eine Lambda-Funktion mithilfe der Lambda-Java-Laufzeit-API. In diesem Beispiel werden verschiedene AWS Dienste aufgerufen, um einen bestimmten Anwendungsfall auszuführen. Dieses Beispiel zeigt, wie man eine App erstellt, die eine mobile Textnachricht an Ihre Mitarbeiter sendet, um ihnen zum einjährigen Jubiläum zu gratulieren.

Den vollständigen Quellcode und Anweisungen zur Einrichtung und Ausführung finden Sie im vollständigen Beispiel unter GitHub.

In diesem Beispiel verwendete Dienste

- CloudWatch Logs
- DynamoDB
- EventBridge
- Lambda
- Amazon SNS

Serverless-Beispiele

Eine Lambda-Funktion über einen Amazon-SNS-Trigger aufrufen

Im folgenden Codebeispiel wird die Implementierung einer Lambda-Funktion veranschaulicht, die ein Ereignis empfängt, das durch das Empfangen von Nachrichten aus einem SNS-Thema ausgelöst wird. Die Funktion ruft die Nachrichten aus dem Ereignisparameter ab und protokolliert den Inhalt jeder Nachricht.

SDK für Java 2.x

> **Note**
>
> Es gibt noch mehr dazu GitHub. Das vollständige Beispiel sowie eine Anleitung zum Einrichten und Ausführen finden Sie im Repository mit Serverless-Beispielen.

Nutzen eines SNS-Ereignisses mit Lambda unter Verwendung von Java.

```
// Copyright Amazon.com, Inc. or its affiliates. All Rights Reserved.
// SPDX-License-Identifier: Apache-2.0
package example;

import com.amazonaws.services.lambda.runtime.Context;
import com.amazonaws.services.lambda.runtime.LambdaLogger;
import com.amazonaws.services.lambda.runtime.RequestHandler;
import com.amazonaws.services.lambda.runtime.events.SNSEvent;
import com.amazonaws.services.lambda.runtime.events.SNSEvent.SNSRecord;


import java.util.Iterator;
import java.util.List;

public class SNSEventHandler implements RequestHandler<SNSEvent, Boolean> {
    LambdaLogger logger;

    @Override
    public Boolean handleRequest(SNSEvent event, Context context) {
        logger = context.getLogger();
        List<SNSRecord> records = event.getRecords();
        if (!records.isEmpty()) {
            Iterator<SNSRecord> recordsIter = records.iterator();
            while (recordsIter.hasNext()) {
                processRecord(recordsIter.next());
            }
        }
        return Boolean.TRUE;
    }

    public void processRecord(SNSRecord record) {
        try {
            String message = record.getSNS().getMessage();
```

```
            logger.log("message: " + message);
        } catch (Exception e) {
            throw new RuntimeException(e);
        }
    }

}
```

Beispiele für Amazon SQS unter Verwendung von SDK für Java 2.x

Die folgenden Codebeispiele zeigen Ihnen, wie Sie AWS SDK for Java 2.x mit Amazon SQS Aktionen ausführen und allgemeine Szenarien implementieren.

Aktionen sind Codeauszüge aus größeren Programmen und müssen im Kontext ausgeführt werden. Während Aktionen Ihnen zeigen, wie Sie einzelne Service-Funktionen aufrufen, können Sie Aktionen im Kontext der zugehörigen Szenarien anzeigen.

Szenarien sind Codebeispiele, die Ihnen zeigen, wie Sie bestimmte Aufgaben ausführen, indem Sie mehrere Funktionen innerhalb eines Service aufrufen oder mit anderen AWS-Services kombinieren.

Jedes Beispiel enthält einen Link zum vollständigen Quellcode, wo Sie Anweisungen zum Einrichten und Ausführen des Codes im Kodex finden.

Themen

- Erste Schritte
- Aktionen
- Szenarien
- Serverless-Beispiele

Erste Schritte

Hello Amazon SQS

Das folgende Codebeispiel zeigt die ersten Schritte mit Amazon SQS.

SDK für Java 2.x

> **Note**
>
> Es gibt noch mehr dazu. GitHub Hier finden Sie das vollständige Beispiel und erfahren, wie Sie das AWS -Code-Beispiel- einrichten und ausführen.

```
import software.amazon.awssdk.regions.Region;
import software.amazon.awssdk.services.sqs.SqsClient;
import software.amazon.awssdk.services.sqs.model.SqsException;
import software.amazon.awssdk.services.sqs.paginators.ListQueuesIterable;

/**
 * Before running this Java V2 code example, set up your development
 * environment, including your credentials.
 *
 * For more information, see the following documentation topic:
 *
 * https://docs.aws.amazon.com/sdk-for-java/latest/developer-guide/get-started.html
 */
public class HelloSQS {
    public static void main(String[] args) {
        SqsClient sqsClient = SqsClient.builder()
                .region(Region.US_WEST_2)
                .build();

        listQueues(sqsClient);
        sqsClient.close();
    }

    public static void listQueues(SqsClient sqsClient) {
        try {
            ListQueuesIterable listQueues = sqsClient.listQueuesPaginator();
            listQueues.stream()
                    .flatMap(r -> r.queueUrls().stream())
                    .forEach(content -> System.out.println(" Queue URL: " +
 content.toLowerCase()));

        } catch (SqsException e) {
            System.err.println(e.awsErrorDetails().errorMessage());
            System.exit(1);
```

```
        }
    }
}
```

- Einzelheiten zur API finden Sie ListQueuesin der AWS SDK for Java 2.x API-Referenz.

Aktionen

`CreateQueue`

Das folgende Codebeispiel zeigt die Verwendung`CreateQueue`.

SDK für Java 2.x

> **Note**
>
> Es gibt noch mehr dazu GitHub. Hier finden Sie das vollständige Beispiel und erfahren, wie Sie das AWS -Code-Beispiel- einrichten und ausführen.

```
import software.amazon.awssdk.regions.Region;
import software.amazon.awssdk.services.sqs.SqsClient;
import software.amazon.awssdk.services.sqs.model.ChangeMessageVisibilityRequest;
import software.amazon.awssdk.services.sqs.model.CreateQueueRequest;
import software.amazon.awssdk.services.sqs.model.DeleteMessageRequest;
import software.amazon.awssdk.services.sqs.model.GetQueueUrlRequest;
import software.amazon.awssdk.services.sqs.model.GetQueueUrlResponse;
import software.amazon.awssdk.services.sqs.model.ListQueuesRequest;
import software.amazon.awssdk.services.sqs.model.ListQueuesResponse;
import software.amazon.awssdk.services.sqs.model.Message;
import software.amazon.awssdk.services.sqs.model.ReceiveMessageRequest;
import software.amazon.awssdk.services.sqs.model.SendMessageBatchRequest;
import software.amazon.awssdk.services.sqs.model.SendMessageBatchRequestEntry;
import software.amazon.awssdk.services.sqs.model.SendMessageRequest;
import software.amazon.awssdk.services.sqs.model.SqsException;
import java.util.List;

/**
 * Before running this Java V2 code example, set up your development
 * environment, including your credentials.
```

```
 *
 * For more information, see the following documentation topic:
 *
 * https://docs.aws.amazon.com/sdk-for-java/latest/developer-guide/get-started.html
 */
public class SQSExample {
    public static void main(String[] args) {
        String queueName = "queue" + System.currentTimeMillis();
        SqsClient sqsClient = SqsClient.builder()
                .region(Region.US_WEST_2)
                .build();

        // Perform various tasks on the Amazon SQS queue.
        String queueUrl = createQueue(sqsClient, queueName);
        listQueues(sqsClient);
        listQueuesFilter(sqsClient, queueUrl);
        List<Message> messages = receiveMessages(sqsClient, queueUrl);
        sendBatchMessages(sqsClient, queueUrl);
        changeMessages(sqsClient, queueUrl, messages);
        deleteMessages(sqsClient, queueUrl, messages);
        sqsClient.close();
    }

    public static String createQueue(SqsClient sqsClient, String queueName) {
        try {
            System.out.println("\nCreate Queue");

            CreateQueueRequest createQueueRequest = CreateQueueRequest.builder()
                    .queueName(queueName)
                    .build();

            sqsClient.createQueue(createQueueRequest);

            System.out.println("\nGet queue url");

            GetQueueUrlResponse getQueueUrlResponse = sqsClient

 .getQueueUrl(GetQueueUrlRequest.builder().queueName(queueName).build());
            return getQueueUrlResponse.queueUrl();

        } catch (SqsException e) {
            System.err.println(e.awsErrorDetails().errorMessage());
            System.exit(1);
        }
```

```
        return "";
    }

    public static void listQueues(SqsClient sqsClient) {

        System.out.println("\nList Queues");
        String prefix = "que";

        try {
            ListQueuesRequest listQueuesRequest =
ListQueuesRequest.builder().queueNamePrefix(prefix).build();
            ListQueuesResponse listQueuesResponse =
sqsClient.listQueues(listQueuesRequest);
            for (String url : listQueuesResponse.queueUrls()) {
                System.out.println(url);
            }

        } catch (SqsException e) {
            System.err.println(e.awsErrorDetails().errorMessage());
            System.exit(1);
        }
    }

    public static void listQueuesFilter(SqsClient sqsClient, String queueUrl) {
        // List queues with filters
        String namePrefix = "queue";
        ListQueuesRequest filterListRequest = ListQueuesRequest.builder()
                .queueNamePrefix(namePrefix)
                .build();

        ListQueuesResponse listQueuesFilteredResponse =
sqsClient.listQueues(filterListRequest);
        System.out.println("Queue URLs with prefix: " + namePrefix);
        for (String url : listQueuesFilteredResponse.queueUrls()) {
            System.out.println(url);
        }

        System.out.println("\nSend message");
        try {
            sqsClient.sendMessage(SendMessageRequest.builder()
                    .queueUrl(queueUrl)
                    .messageBody("Hello world!")
                    .delaySeconds(10)
                    .build());
```

```
        } catch (SqsException e) {
            System.err.println(e.awsErrorDetails().errorMessage());
            System.exit(1);
        }
    }

    public static void sendBatchMessages(SqsClient sqsClient, String queueUrl) {

        System.out.println("\nSend multiple messages");
        try {
            SendMessageBatchRequest sendMessageBatchRequest =
SendMessageBatchRequest.builder()
                    .queueUrl(queueUrl)

.entries(SendMessageBatchRequestEntry.builder().id("id1").messageBody("Hello from
msg 1").build(),

SendMessageBatchRequestEntry.builder().id("id2").messageBody("msg
2").delaySeconds(10)
                                        .build())
                    .build();
            sqsClient.sendMessageBatch(sendMessageBatchRequest);

        } catch (SqsException e) {
            System.err.println(e.awsErrorDetails().errorMessage());
            System.exit(1);
        }
    }

    public static List<Message> receiveMessages(SqsClient sqsClient, String
queueUrl) {

        System.out.println("\nReceive messages");
        try {
            ReceiveMessageRequest receiveMessageRequest =
ReceiveMessageRequest.builder()
                    .queueUrl(queueUrl)
                    .maxNumberOfMessages(5)
                    .build();
            return sqsClient.receiveMessage(receiveMessageRequest).messages();

        } catch (SqsException e) {
            System.err.println(e.awsErrorDetails().errorMessage());
```

```
            System.exit(1);
        }
        return null;
    }

    public static void changeMessages(SqsClient sqsClient, String queueUrl,
List<Message> messages) {

        System.out.println("\nChange Message Visibility");
        try {

            for (Message message : messages) {
                ChangeMessageVisibilityRequest req =
ChangeMessageVisibilityRequest.builder()
                        .queueUrl(queueUrl)
                        .receiptHandle(message.receiptHandle())
                        .visibilityTimeout(100)
                        .build();
                sqsClient.changeMessageVisibility(req);
            }

        } catch (SqsException e) {
            System.err.println(e.awsErrorDetails().errorMessage());
            System.exit(1);
        }
    }

    public static void deleteMessages(SqsClient sqsClient, String queueUrl,
List<Message> messages) {
        System.out.println("\nDelete Messages");

        try {
            for (Message message : messages) {
                DeleteMessageRequest deleteMessageRequest =
DeleteMessageRequest.builder()
                        .queueUrl(queueUrl)
                        .receiptHandle(message.receiptHandle())
                        .build();
                sqsClient.deleteMessage(deleteMessageRequest);
            }
        } catch (SqsException e) {
            System.err.println(e.awsErrorDetails().errorMessage());
            System.exit(1);
        }
```

```
    }
}
```

- Einzelheiten zur API finden Sie CreateQueuein der AWS SDK for Java 2.x API-Referenz.

`DeleteMessage`

Das folgende Codebeispiel zeigt die Verwendung`DeleteMessage`.

SDK für Java 2.x

> **Note**
>
> Es gibt noch mehr dazu GitHub. Hier finden Sie das vollständige Beispiel und erfahren, wie Sie das AWS -Code-Beispiel- einrichten und ausführen.

```
        try {
            for (Message message : messages) {
                DeleteMessageRequest deleteMessageRequest =
DeleteMessageRequest.builder()
                        .queueUrl(queueUrl)
                        .receiptHandle(message.receiptHandle())
                        .build();
                sqsClient.deleteMessage(deleteMessageRequest);
            }
        } catch (SqsException e) {
            System.err.println(e.awsErrorDetails().errorMessage());
            System.exit(1);
        }
```

- Einzelheiten zur API finden Sie DeleteMessagein der AWS SDK for Java 2.x API-Referenz.

`DeleteQueue`

Das folgende Codebeispiel zeigt die Verwendung`DeleteQueue`.

SDK für Java 2.x

> **Note**
>
> Es gibt noch mehr dazu GitHub. Hier finden Sie das vollständige Beispiel und erfahren, wie Sie das AWS -Code-Beispiel- einrichten und ausführen.

```
import software.amazon.awssdk.regions.Region;
import software.amazon.awssdk.services.sqs.SqsClient;
import software.amazon.awssdk.services.sqs.model.GetQueueUrlRequest;
import software.amazon.awssdk.services.sqs.model.DeleteQueueRequest;
import software.amazon.awssdk.services.sqs.model.SqsException;

/**
 * Before running this Java V2 code example, set up your development
 * environment, including your credentials.
 *
 * For more information, see the following documentation topic:
 *
 * https://docs.aws.amazon.com/sdk-for-java/latest/developer-guide/get-started.html
 */
public class DeleteQueue {
    public static void main(String[] args) {
        final String usage = """

                Usage:    <queueName>

                Where:
                   queueName - The name of the Amazon SQS queue to delete.

                """;

        if (args.length != 1) {
            System.out.println(usage);
            System.exit(1);
        }

        String queueName = args[0];
        SqsClient sqs = SqsClient.builder()
                .region(Region.US_WEST_2)
                .build();
```

```
        deleteSQSQueue(sqs, queueName);
        sqs.close();
    }

    public static void deleteSQSQueue(SqsClient sqsClient, String queueName) {
        try {
            GetQueueUrlRequest getQueueRequest = GetQueueUrlRequest.builder()
                    .queueName(queueName)
                    .build();

            String queueUrl = sqsClient.getQueueUrl(getQueueRequest).queueUrl();
            DeleteQueueRequest deleteQueueRequest = DeleteQueueRequest.builder()
                    .queueUrl(queueUrl)
                    .build();

            sqsClient.deleteQueue(deleteQueueRequest);

        } catch (SqsException e) {
            System.err.println(e.awsErrorDetails().errorMessage());
            System.exit(1);
        }
    }
}
```

- Einzelheiten zur API finden Sie DeleteQueuein der AWS SDK for Java 2.x API-Referenz.

`GetQueueUrl`

Das folgende Codebeispiel zeigt die Verwendung`GetQueueUrl`.

SDK für Java 2.x

> **Note**
>
> Es gibt noch mehr dazu GitHub. Hier finden Sie das vollständige Beispiel und erfahren, wie Sie das AWS -Code-Beispiel- einrichten und ausführen.

```
            GetQueueUrlResponse getQueueUrlResponse = sqsClient
```

```
.getQueueUrl(GetQueueUrlRequest.builder().queueName(queueName).build());
            return getQueueUrlResponse.queueUrl();
```

- Einzelheiten zur API finden Sie GetQueueUrlin der AWS SDK for Java 2.x API-Referenz.

`ListQueues`

Das folgende Codebeispiel zeigt die Verwendung`ListQueues`.

SDK für Java 2.x

> **Note**
>
> Es gibt noch mehr dazu GitHub. Hier finden Sie das vollständige Beispiel und erfahren, wie Sie das AWS -Code-Beispiel- einrichten und ausführen.

```
        String prefix = "que";

        try {
            ListQueuesRequest listQueuesRequest =
ListQueuesRequest.builder().queueNamePrefix(prefix).build();
            ListQueuesResponse listQueuesResponse =
sqsClient.listQueues(listQueuesRequest);
            for (String url : listQueuesResponse.queueUrls()) {
                System.out.println(url);
            }

        } catch (SqsException e) {
            System.err.println(e.awsErrorDetails().errorMessage());
            System.exit(1);
        }
```

- Einzelheiten zur API finden Sie ListQueuesin der AWS SDK for Java 2.x API-Referenz.

`ReceiveMessage`

Das folgende Codebeispiel zeigt die Verwendung`ReceiveMessage`.

SDK für Java 2.x

> **Note**
>
> Es gibt noch mehr dazu GitHub. Hier finden Sie das vollständige Beispiel und erfahren, wie Sie das AWS -Code-Beispiel- einrichten und ausführen.

```
        try {
            ReceiveMessageRequest receiveMessageRequest =
ReceiveMessageRequest.builder()
                    .queueUrl(queueUrl)
                    .maxNumberOfMessages(5)
                    .build();
            return sqsClient.receiveMessage(receiveMessageRequest).messages();

        } catch (SqsException e) {
            System.err.println(e.awsErrorDetails().errorMessage());
            System.exit(1);
        }
        return null;
```

- Einzelheiten zur API finden Sie ReceiveMessagein der AWS SDK for Java 2.x API-Referenz.

`SendMessage`

Das folgende Codebeispiel zeigt die Verwendung`SendMessage`.

SDK für Java 2.x

> **Note**
>
> Es gibt noch mehr dazu GitHub. Hier finden Sie das vollständige Beispiel und erfahren, wie Sie das AWS -Code-Beispiel- einrichten und ausführen.

Es folgen zwei Beispiele für die `SendMessage`-Operation:

- Senden einer Nachricht mit Text und einer Verzögerung

- Senden einer Nachricht mit Text und Nachrichtenattributen

Senden einer Nachricht mit Text und einer Verzögerung.

```
import software.amazon.awssdk.auth.credentials.ProfileCredentialsProvider;
import software.amazon.awssdk.regions.Region;
import software.amazon.awssdk.services.sqs.SqsClient;
import software.amazon.awssdk.services.sqs.model.CreateQueueRequest;
import software.amazon.awssdk.services.sqs.model.GetQueueUrlRequest;
import software.amazon.awssdk.services.sqs.model.SendMessageRequest;
import software.amazon.awssdk.services.sqs.model.SqsException;

/**
 * Before running this Java V2 code example, set up your development
 * environment, including your credentials.
 *
 * For more information, see the following documentation topic:
 *
 * https://docs.aws.amazon.com/sdk-for-java/latest/developer-guide/get-started.html
 */
public class SendMessages {
    public static void main(String[] args) {
        final String usage = """

                Usage:    <queueName> <message>

                Where:
                   queueName - The name of the queue.
                   message - The message to send.
                """;

        if (args.length != 2) {
            System.out.println(usage);
            System.exit(1);
        }

        String queueName = args[0];
        String message = args[1];
        SqsClient sqsClient = SqsClient.builder()
                .region(Region.US_WEST_2)
                .build();
        sendMessage(sqsClient, queueName, message);
        sqsClient.close();
    }
```

```
    public static void sendMessage(SqsClient sqsClient, String queueName, String
 message) {
        try {
            CreateQueueRequest request = CreateQueueRequest.builder()
                    .queueName(queueName)
                    .build();
            sqsClient.createQueue(request);

            GetQueueUrlRequest getQueueRequest = GetQueueUrlRequest.builder()
                    .queueName(queueName)
                    .build();

            String queueUrl = sqsClient.getQueueUrl(getQueueRequest).queueUrl();
            SendMessageRequest sendMsgRequest = SendMessageRequest.builder()
                    .queueUrl(queueUrl)
                    .messageBody(message)
                    .delaySeconds(5)
                    .build();

            sqsClient.sendMessage(sendMsgRequest);

        } catch (SqsException e) {
            System.err.println(e.awsErrorDetails().errorMessage());
            System.exit(1);
        }
    }
}
```

Senden einer Nachricht mit Text und Nachrichtenattributen.

```
    /**
     * <p>This method demonstrates how to add message attributes to a message.
     * Each attribute must specify a name, value, and data type. You use a Java Map
 to supply the attributes. The map's
     * key is the attribute name, and you specify the map's entry value using a
 builder that includes the attribute
     * value and data type.</p>
     *
     * <p>The data type must start with one of "String", "Number" or "Binary". You
 can optionally
     * define a custom extension by using a "." and your extension.</p>
```

```
     *
     * <p>The SQS Developer Guide provides more information on @see <a
     * href="https://docs.aws.amazon.com/AWSSimpleQueueService/latest/
SQSDeveloperGuide/sqs-message-metadata.html#sqs-message-attributes">message
     * attributes</a>.</p>
     *
     * @param thumbailPath Filesystem path of the image.
     * @param queueUrl     URL of the SQS queue.
     */
    static void sendMessageWithAttributes(Path thumbailPath, String queueUrl) {
        Map<String, MessageAttributeValue> messageAttributeMap;
        try {
            messageAttributeMap = Map.of(
                    "Name", MessageAttributeValue.builder()
                            .stringValue("Jane Doe")
                            .dataType("String").build(),
                    "Age", MessageAttributeValue.builder()
                            .stringValue("42")
                            .dataType("Number.int").build(),
                    "Image", MessageAttributeValue.builder()

 .binaryValue(SdkBytes.fromByteArray(Files.readAllBytes(thumbailPath)))
                            .dataType("Binary.jpg").build()
            );
        } catch (IOException e) {
            LOGGER.error("An I/O exception occurred reading thumbnail image: {}",
 e.getMessage(), e);
            throw new RuntimeException(e);
        }

        SendMessageRequest request = SendMessageRequest.builder()
                .queueUrl(queueUrl)
                .messageBody("Hello SQS")
                .messageAttributes(messageAttributeMap)
                .build();
        try {
            SendMessageResponse sendMessageResponse =
 SQS_CLIENT.sendMessage(request);
            LOGGER.info("Message ID: {}", sendMessageResponse.messageId());
        } catch (SqsException e) {
            LOGGER.error("Exception occurred sending message: {}", e.getMessage(),
 e);
            throw new RuntimeException(e);
        }
```

```
    }
```

- Einzelheiten zur API finden Sie SendMessagein der AWS SDK for Java 2.x API-Referenz.

`SendMessageBatch`

Das folgende Codebeispiel zeigt die Verwendung`SendMessageBatch`.

SDK für Java 2.x

> **Note**
>
> Es gibt noch mehr dazu GitHub. Hier finden Sie das vollständige Beispiel und erfahren, wie Sie das AWS -Code-Beispiel- einrichten und ausführen.

```
            SendMessageBatchRequest sendMessageBatchRequest =
SendMessageBatchRequest.builder()
                    .queueUrl(queueUrl)

.entries(SendMessageBatchRequestEntry.builder().id("id1").messageBody("Hello from
msg 1").build(),

SendMessageBatchRequestEntry.builder().id("id2").messageBody("msg
2").delaySeconds(10)
                                        .build())
                    .build();
            sqsClient.sendMessageBatch(sendMessageBatchRequest);
```

- Einzelheiten zur API finden Sie SendMessageBatchin der AWS SDK for Java 2.x API-Referenz.

`SetQueueAttributes`

Das folgende Codebeispiel zeigt die Verwendung`SetQueueAttributes`.

SDK für Java 2.x

> **Note**
>
> Es gibt noch mehr dazu GitHub. Hier finden Sie das vollständige Beispiel und erfahren, wie Sie das AWS -Code-Beispiel- einrichten und ausführen.

Konfigurieren Sie ein Amazon SQS für die serverseitige Verschlüsselung (SSE) mit einem benutzerdefinierten KMS-Schlüssel.

```
    public static void addEncryption(String queueName, String kmsMasterKeyAlias) {
        SqsClient sqsClient = SqsClient.create();

        GetQueueUrlRequest urlRequest = GetQueueUrlRequest.builder()
                .queueName(queueName)
                .build();

        GetQueueUrlResponse getQueueUrlResponse;
        try {
            getQueueUrlResponse = sqsClient.getQueueUrl(urlRequest);
        } catch (QueueDoesNotExistException e) {
            LOGGER.error(e.getMessage(), e);
            throw new RuntimeException(e);
        }
        String queueUrl = getQueueUrlResponse.queueUrl();


        Map<QueueAttributeName, String> attributes = Map.of(
                QueueAttributeName.KMS_MASTER_KEY_ID, kmsMasterKeyAlias,
                QueueAttributeName.KMS_DATA_KEY_REUSE_PERIOD_SECONDS, "140" // Set
 the data key reuse period to 140 seconds.
        );                                                                  // This
 is how long SQS can reuse the data key before requesting a new one from KMS.

        SetQueueAttributesRequest attRequest = SetQueueAttributesRequest.builder()
                .queueUrl(queueUrl)
                .attributes(attributes)
                .build();
        try {
            sqsClient.setQueueAttributes(attRequest);
            LOGGER.info("The attributes have been applied to {}", queueName);
```

```
        } catch (InvalidAttributeNameException | InvalidAttributeValueException e) {
            LOGGER.error(e.getMessage(), e);
            throw new RuntimeException(e);
        } finally {
            sqsClient.close();
        }
    }
```

- Einzelheiten zur API finden Sie SetQueueAttributesin der AWS SDK for Java 2.x API-Referenz.

Szenarien

Erstellen einer Nachrichtenanwendung

Das folgende Codebeispiel zeigt, wie Sie mit Amazon SQS eine Nachrichtenanwendung erstellen können.

SDK für Java 2.x

Zeigt, wie Sie die Amazon-SQS-API verwenden können, um eine Spring-REST-API zu entwickeln, die Nachrichten sendet und abruft.

Den vollständigen Quellcode und Anweisungen zur Einrichtung und Ausführung finden Sie im vollständigen Beispiel unter GitHub.

In diesem Beispiel verwendete Dienste

- Amazon Comprehend
- Amazon SQS

Erstellen und veröffentlichen zu einem FIFO-Thema

Die folgenden Code-Beispiele zeigen, wie man ein Amazon-SNS-Thema erstellt.

SDK für Java 2.x

> **Note**
>
> Es gibt noch mehr dazu GitHub. Hier finden Sie das vollständige Beispiel und erfahren, wie Sie das AWS -Code-Beispiel- einrichten und ausführen.

Dieses Beispiel

- erstellt ein Amazon-SNS-FIFO-Thema, zwei Amazon SQS-FIFO-Warteschlangen und eine Standard-Warteschlange.
- abonniert die Warteschlangen für das Thema und veröffentlicht eine Nachricht zu dem Thema.

Der Test überprüft den Eingang der Nachricht in jeder Warteschlange. Das vollständige Beispiel zeigt auch das Hinzufügen von Zugriffsrichtlinien und löscht die Ressourcen am Ende.

```
public class PriceUpdateExample {
    public final static SnsClient snsClient = SnsClient.create();
    public final static SqsClient sqsClient = SqsClient.create();

    public static void main(String[] args) {

        final String usage = "\n" +
            "Usage: " +
            "    <topicName> <wholesaleQueueFifoName> <retailQueueFifoName>
 <analyticsQueueName>\n\n" +
            "Where:\n" +
            "   fifoTopicName - The name of the FIFO topic that you want to create.
 \n\n" +
            "   wholesaleQueueARN - The name of a SQS FIFO queue that will be
 created for the wholesale consumer. \n\n"
            +
            "   retailQueueARN - The name of a SQS FIFO queue that will created for
 the retail consumer. \n\n" +
            "   analyticsQueueARN - The name of a SQS standard queue that will be
 created for the analytics consumer. \n\n";
        if (args.length != 4) {
            System.out.println(usage);
            System.exit(1);
        }

        final String fifoTopicName = args[0];
        final String wholeSaleQueueName = args[1];
        final String retailQueueName = args[2];
        final String analyticsQueueName = args[3];

        // For convenience, the QueueData class holds metadata about a queue: ARN,
 URL,
        // name and type.
        List<QueueData> queues = List.of(
```

```
            new QueueData(wholeSaleQueueName, QueueType.FIFO),
            new QueueData(retailQueueName, QueueType.FIFO),
            new QueueData(analyticsQueueName, QueueType.Standard));

        // Create queues.
        createQueues(queues);

        // Create a topic.
        String topicARN = createFIFOTopic(fifoTopicName);

        // Subscribe each queue to the topic.
        subscribeQueues(queues, topicARN);

        // Allow the newly created topic to send messages to the queues.
        addAccessPolicyToQueuesFINAL(queues, topicARN);

        // Publish a sample price update message with payload.
        publishPriceUpdate(topicARN, "{\"product\": 214, \"price\": 79.99}",
"Consumables");

        // Clean up resources.
        deleteSubscriptions(queues);
        deleteQueues(queues);
        deleteTopic(topicARN);
    }

    public static String createFIFOTopic(String topicName) {
        try {
            // Create a FIFO topic by using the SNS service client.
            Map<String, String> topicAttributes = Map.of(
                "FifoTopic", "true",
                "ContentBasedDeduplication", "false",
                "FifoThroughputScope", "MessageGroup");

            CreateTopicRequest topicRequest = CreateTopicRequest.builder()
                .name(topicName)
                .attributes(topicAttributes)
                .build();

            CreateTopicResponse response = snsClient.createTopic(topicRequest);
            String topicArn = response.topicArn();
            System.out.println("The topic ARN is" + topicArn);

            return topicArn;
```

```
        } catch (SnsException e) {
            System.err.println(e.awsErrorDetails().errorMessage());
            System.exit(1);
        }
        return "";
    }

    public static void subscribeQueues(List<QueueData> queues, String topicARN) {
        queues.forEach(queue -> {
            SubscribeRequest subscribeRequest = SubscribeRequest.builder()
                .topicArn(topicARN)
                .endpoint(queue.queueARN)
                .protocol("sqs")
                .build();

            // Subscribe to the endpoint by using the SNS service client.
            // Only Amazon SQS queues can receive notifications from an Amazon SNS
FIFO
            // topic.
            SubscribeResponse subscribeResponse =
snsClient.subscribe(subscribeRequest);
            System.out.println("The queue [" + queue.queueARN + "] subscribed to the
topic [" + topicARN + "]");
            queue.subscriptionARN = subscribeResponse.subscriptionArn();
        });
    }

    public static void publishPriceUpdate(String topicArn, String payload, String
groupId) {

        try {
            // Create and publish a message that updates the wholesale price.
            String subject = "Price Update";
            String dedupId = UUID.randomUUID().toString();
            String attributeName = "business";
            String attributeValue = "wholesale";

            MessageAttributeValue msgAttValue = MessageAttributeValue.builder()
                .dataType("String")
                .stringValue(attributeValue)
                .build();

            Map<String, MessageAttributeValue> attributes = new HashMap<>();
```

```
            attributes.put(attributeName, msgAttValue);
            PublishRequest pubRequest = PublishRequest.builder()
                .topicArn(topicArn)
                .subject(subject)
                .message(payload)
                .messageGroupId(groupId)
                .messageDeduplicationId(dedupId)
                .messageAttributes(attributes)
                .build();

            final PublishResponse response = snsClient.publish(pubRequest);
            System.out.println(response.messageId());
            System.out.println(response.sequenceNumber());
            System.out.println("Message was published to " + topicArn);

        } catch (SnsException e) {
            System.err.println(e.awsErrorDetails().errorMessage());
            System.exit(1);
        }
    }
```

- Weitere API-Informationen finden Sie in den folgenden Themen der AWS SDK for Java 2.x - API-Referenz.
  - CreateTopic
  - Veröffentlichen
  - Abonnieren

Erkennen Sie Personen und Objekte in einem Video

Das folgende Codebeispiel zeigt, wie Sie Personen und Objekte in einem Video mit Amazon Rekognition erkennen.

SDK für Java 2.x

Zeigt, wie man die Amazon-Rekognition-Java-API verwendet, um eine App zu erstellen, die Gesichter und Objekte in Videos erkennt, die sich in einem Amazon Simple Storage Service (Amazon S3)-Bucket befinden. Die App sendet dem Administrator eine E-Mail-Benachrichtigung mit den Ergebnissen über Amazon Simple Email Service (Amazon SES).

Den vollständigen Quellcode und Anweisungen zur Einrichtung und Ausführung finden Sie im vollständigen Beispiel unter GitHub.

In diesem Beispiel verwendete Dienste

- Amazon Rekognition
- Amazon S3
- Amazon SES
- Amazon SNS
- Amazon SQS

Verwalten großer Nachrichten mit S3

Das folgende Codebeispiel zeigt, wie Sie die erweiterte Clientbibliothek von Amazon SQS verwenden, um mit großen Amazon-SQS-Nachrichten zu arbeiten.

SDK für Java 2.x

> **Note**
>
> Es gibt noch mehr dazu GitHub. Hier finden Sie das vollständige Beispiel und erfahren, wie Sie das AWS -Code-Beispiel- einrichten und ausführen.

```
import com.amazon.sqs.javamessaging.AmazonSQSExtendedClient;
import com.amazon.sqs.javamessaging.ExtendedClientConfiguration;
import org.slf4j.Logger;
import org.slf4j.LoggerFactory;
import org.joda.time.DateTime;
import org.joda.time.format.DateTimeFormat;
import software.amazon.awssdk.services.s3.S3Client;
import software.amazon.awssdk.services.s3.model.BucketLifecycleConfiguration;
import software.amazon.awssdk.services.s3.model.CreateBucketRequest;
import software.amazon.awssdk.services.s3.model.DeleteBucketRequest;
import software.amazon.awssdk.services.s3.model.DeleteObjectRequest;
import software.amazon.awssdk.services.s3.model.ExpirationStatus;
import software.amazon.awssdk.services.s3.model.LifecycleExpiration;
import software.amazon.awssdk.services.s3.model.LifecycleRule;
import software.amazon.awssdk.services.s3.model.LifecycleRuleFilter;
import software.amazon.awssdk.services.s3.model.ListObjectVersionsRequest;
```

```
import software.amazon.awssdk.services.s3.model.ListObjectVersionsResponse;
import software.amazon.awssdk.services.s3.model.ListObjectsV2Request;
import software.amazon.awssdk.services.s3.model.ListObjectsV2Response;
import
 software.amazon.awssdk.services.s3.model.PutBucketLifecycleConfigurationRequest;
import software.amazon.awssdk.services.sqs.SqsClient;
import software.amazon.awssdk.services.sqs.model.CreateQueueRequest;
import software.amazon.awssdk.services.sqs.model.CreateQueueResponse;
import software.amazon.awssdk.services.sqs.model.DeleteMessageRequest;
import software.amazon.awssdk.services.sqs.model.DeleteQueueRequest;
import software.amazon.awssdk.services.sqs.model.Message;
import software.amazon.awssdk.services.sqs.model.ReceiveMessageRequest;
import software.amazon.awssdk.services.sqs.model.ReceiveMessageResponse;
import software.amazon.awssdk.services.sqs.model.SendMessageRequest;

import java.util.Arrays;
import java.util.List;
import java.util.UUID;

/**
 * Example of using Amazon SQS Extended Client Library for Java 2.x.
 */
public class SqsExtendedClientExample {
    private static final Logger logger =
 LoggerFactory.getLogger(SqsExtendedClientExample.class);

    private String s3BucketName;
    private String queueUrl;
    private final String queueName;
    private final S3Client s3Client;
    private final SqsClient sqsExtendedClient;
    private final int messageSize;

    /**
     * Constructor with default clients and message size.
     */
    public SqsExtendedClientExample() {
        this(S3Client.create(), 300000);
    }

    /**
     * Constructor with custom S3 client and message size.
     *
     * @param s3Client The S3 client to use
```

```
     * @param messageSize The size of the test message to create
     */
    public SqsExtendedClientExample(S3Client s3Client, int messageSize) {
        this.s3Client = s3Client;
        this.messageSize = messageSize;

        // Generate a unique bucket name.
        this.s3BucketName = UUID.randomUUID() + "-" +
                DateTimeFormat.forPattern("yyMMdd-hhmmss").print(new DateTime());

        // Generate a unique queue name.
        this.queueName = "MyQueue-" + UUID.randomUUID();

        // Configure the SQS extended client.
        final ExtendedClientConfiguration extendedClientConfig = new
ExtendedClientConfiguration()
                .withPayloadSupportEnabled(s3Client, s3BucketName);

        this.sqsExtendedClient = new
AmazonSQSExtendedClient(SqsClient.builder().build(), extendedClientConfig);
    }

    public static void main(String[] args) {
        SqsExtendedClientExample example = new SqsExtendedClientExample();
        try {
            example.setup();
            example.sendAndReceiveMessage();
        } finally {
            example.cleanup();
        }
    }

    /**
     * Send a large message and receive it back.
     *
     * @return The received message
     */
    public Message sendAndReceiveMessage() {
        try {
            // Create a large message.
            char[] chars = new char[messageSize];
            Arrays.fill(chars, 'x');
            String largeMessage = new String(chars);
```

```
            // Send the message.
            final SendMessageRequest sendMessageRequest =
SendMessageRequest.builder()
                    .queueUrl(queueUrl)
                    .messageBody(largeMessage)
                    .build();

            sqsExtendedClient.sendMessage(sendMessageRequest);
            logger.info("Sent message of size: {}", largeMessage.length());

            // Receive and return the message.
            final ReceiveMessageResponse receiveMessageResponse =
sqsExtendedClient.receiveMessage(
                    ReceiveMessageRequest.builder().queueUrl(queueUrl).build());

            List<Message> messages = receiveMessageResponse.messages();
            if (messages.isEmpty()) {
                throw new RuntimeException("No messages received");
            }

            Message message = messages.getFirst();
            logger.info("\nMessage received.");
            logger.info("  ID: {}", message.messageId());
            logger.info("  Receipt handle: {}", message.receiptHandle());
            logger.info("  Message body size: {}", message.body().length());
            logger.info("  Message body (first 5 characters): {}",
message.body().substring(0, 5));

            return message;
        } catch (RuntimeException e) {
            logger.error("Error during message processing: {}", e.getMessage(), e);
            throw e;
        }
    }
```

- Weitere Informationen finden Sie im AWS SDK for Java 2.x -Entwicklerhandbuch.
- Weitere API-Informationen finden Sie in den folgenden Themen der AWS SDK for Java 2.x - API-Referenz.
  - CreateBucket
  - PutBucketLifecycleConfiguration
  - ReceiveMessage

- SendMessage

Process-S3-Ereignisbenachrichtigungen

Das folgende Codebeispiel zeigt, wie Sie mit S3-Ereignisbenachrichtigungen auf objektorientierte Weise arbeiten.

SDK für Java 2.x

> **Note**
>
> Es gibt noch mehr GitHub. Hier finden Sie das vollständige Beispiel und erfahren, wie Sie das AWS -Code-Beispiel- einrichten und ausführen.

Dieses Beispiel zeigt, wie Sie ein S3-Benachrichtigungsereignis mithilfe von Amazon SQS verarbeiten.

```
    /**
     * This method receives S3 event notifications by using an SqsAsyncClient.
     * After the client receives the messages it deserializes the JSON payload and
 logs them. It uses
     * the S3EventNotification class (part of the S3 event notification API for
 Java) to deserialize
     * the JSON payload and access the messages in an object-oriented way.
     *
     * @param queueUrl The URL of the AWS SQS queue that receives the S3 event
 notifications.
     * @see <a href="https://sdk.amazonaws.com/java/api/latest/software/amazon/
awssdk/eventnotifications/s3/model/package-summary.html">S3EventNotification API</
a>.
     * <p>
     * To use S3 event notification serialization/deserialization to objects, add
 the following
     * dependency to your Maven pom.xml file.
     * <dependency>
     * <groupId>software.amazon.awssdk</groupId>
     * <artifactId>s3-event-notifications</artifactId>
     * <version><LATEST></version>
     * </dependency>
     * <p>
```

```
    * The S3 event notification API became available with version 2.25.11 of the
Java SDK.
    * <p>
    * This example shows the use of the API with AWS SQS, but it can be used to
process S3 event notifications
    * in AWS SNS or AWS Lambda as well.
    * <p>
    * Note: The S3EventNotification class does not work with messages routed
through AWS EventBridge.
    */
   static void processS3Events(String bucketName, String queueUrl, String queueArn)
{
       try {
           // Configure the bucket to send Object Created and Object Tagging
notifications to an existing SQS queue.
           s3Client.putBucketNotificationConfiguration(b -> b
                   .notificationConfiguration(ncb -> ncb
                           .queueConfigurations(qcb -> qcb
                                   .events(Event.S3_OBJECT_CREATED,
Event.S3_OBJECT_TAGGING)
                                   .queueArn(queueArn)))
                           .bucket(bucketName)
           ).join();

           triggerS3EventNotifications(bucketName);
           // Wait for event notifications to propagate.
           Thread.sleep(Duration.ofSeconds(5).toMillis());

           boolean didReceiveMessages = true;
           while (didReceiveMessages) {
               // Display the number of messages that are available in the queue.
               sqsClient.getQueueAttributes(b -> b
                               .queueUrl(queueUrl)

.attributeNames(QueueAttributeName.APPROXIMATE_NUMBER_OF_MESSAGES)
                       ).thenAccept(attributeResponse ->
                               logger.info("Approximate number of messages in the
queue: {}",

attributeResponse.attributes().get(QueueAttributeName.APPROXIMATE_NUMBER_OF_MESSAGES)))
                       .join();

               // Receive the messages.
               ReceiveMessageResponse response = sqsClient.receiveMessage(b -> b
```

```
                        .queueUrl(queueUrl)
                ).get();
                logger.info("Count of received messages: {}",
response.messages().size());
                didReceiveMessages = !response.messages().isEmpty();

                // Create a collection to hold the received message for deletion
                // after we log the messages.
                HashSet<DeleteMessageBatchRequestEntry> messagesToDelete = new
HashSet<>();
                // Process each message.
                response.messages().forEach(message -> {
                    logger.info("Message id: {}", message.messageId());
                    // Deserialize JSON message body to a S3EventNotification object
                    // to access messages in an object-oriented way.
                    S3EventNotification event =
S3EventNotification.fromJson(message.body());

                    // Log the S3 event notification record details.
                    if (event.getRecords() != null) {
                        event.getRecords().forEach(record -> {
                            String eventName = record.getEventName();
                            String key = record.getS3().getObject().getKey();
                            logger.info(record.toString());
                            logger.info("Event name is {} and key is {}", eventName,
key);
                        });
                    }
                    // Add logged messages to collection for batch deletion.
                    messagesToDelete.add(DeleteMessageBatchRequestEntry.builder()
                            .id(message.messageId())
                            .receiptHandle(message.receiptHandle())
                            .build());
                });
                // Delete messages.
                if (!messagesToDelete.isEmpty()) {
                    sqsClient.deleteMessageBatch(DeleteMessageBatchRequest.builder()
                            .queueUrl(queueUrl)
                            .entries(messagesToDelete)
                            .build()
                    ).join();
                }
            } // End of while block.
        } catch (InterruptedException | ExecutionException e) {
```

```
            throw new RuntimeException(e);
        }
    }
```

- Weitere API-Informationen finden Sie in den folgenden Themen der AWS SDK for Java 2.x - API-Referenz.
  - DeleteMessageBatch
  - GetQueueAttributes
  - PutBucketNotificationConfiguration
  - ReceiveMessage

Veröffentlichen Sie Nachrichten in Warteschlangen

Wie das aussehen kann, sehen Sie am nachfolgenden Beispielcode:

- Erstellen Sie ein Thema (FIFO oder Nicht-FIFO).
- Abonnieren Sie mehrere Warteschlangen für das Thema mit der Option, einen Filter anzuwenden.
- Veröffentlichen Sie eine Nachricht im Thema.
- Fragen Sie die Warteschlangen nach empfangenen Nachrichten ab.

SDK für Java 2.x

> **Note**
>
> Es gibt noch mehr GitHub. Hier finden Sie das vollständige Beispiel und erfahren, wie Sie das AWS -Code-Beispiel- einrichten und ausführen.

```
package com.example.sns;

import
 software.amazon.awssdk.auth.credentials.EnvironmentVariableCredentialsProvider;
import software.amazon.awssdk.regions.Region;
import software.amazon.awssdk.services.sns.SnsClient;
import software.amazon.awssdk.services.sns.model.CreateTopicRequest;
import software.amazon.awssdk.services.sns.model.CreateTopicResponse;
```

```
import software.amazon.awssdk.services.sns.model.DeleteTopicRequest;
import software.amazon.awssdk.services.sns.model.DeleteTopicResponse;
import software.amazon.awssdk.services.sns.model.MessageAttributeValue;
import software.amazon.awssdk.services.sns.model.PublishRequest;
import software.amazon.awssdk.services.sns.model.PublishResponse;
import software.amazon.awssdk.services.sns.model.SetSubscriptionAttributesRequest;
import software.amazon.awssdk.services.sns.model.SnsException;
import software.amazon.awssdk.services.sns.model.SubscribeRequest;
import software.amazon.awssdk.services.sns.model.SubscribeResponse;
import software.amazon.awssdk.services.sns.model.UnsubscribeRequest;
import software.amazon.awssdk.services.sns.model.UnsubscribeResponse;
import software.amazon.awssdk.services.sqs.SqsClient;
import software.amazon.awssdk.services.sqs.model.CreateQueueRequest;
import software.amazon.awssdk.services.sqs.model.DeleteMessageBatchRequest;
import software.amazon.awssdk.services.sqs.model.DeleteMessageBatchRequestEntry;
import software.amazon.awssdk.services.sqs.model.DeleteQueueRequest;
import software.amazon.awssdk.services.sqs.model.GetQueueAttributesRequest;
import software.amazon.awssdk.services.sqs.model.GetQueueAttributesResponse;
import software.amazon.awssdk.services.sqs.model.GetQueueUrlRequest;
import software.amazon.awssdk.services.sqs.model.GetQueueUrlResponse;
import software.amazon.awssdk.services.sqs.model.Message;
import software.amazon.awssdk.services.sqs.model.QueueAttributeName;
import software.amazon.awssdk.services.sqs.model.ReceiveMessageRequest;
import software.amazon.awssdk.services.sqs.model.SetQueueAttributesRequest;
import software.amazon.awssdk.services.sqs.model.SqsException;

import java.util.ArrayList;
import java.util.HashMap;
import java.util.List;
import java.util.Map;
import java.util.Scanner;

import com.google.gson.Gson;
import com.google.gson.JsonArray;
import com.google.gson.JsonObject;
import com.google.gson.JsonPrimitive;

/**
 * Before running this Java V2 code example, set up your development
 * environment, including your credentials.
 * <p>
 * For more information, see the following documentation topic:
 * <p>
 * https://docs.aws.amazon.com/sdk-for-java/latest/developer-guide/get-started.html
```

```
 * <p>
 * This Java example performs these tasks:
 * <p>
 * 1. Gives the user three options to choose from.
 * 2. Creates an Amazon Simple Notification Service (Amazon SNS) topic.
 * 3. Creates an Amazon Simple Queue Service (Amazon SQS) queue.
 * 4. Gets the SQS queue Amazon Resource Name (ARN) attribute.
 * 5. Attaches an AWS Identity and Access Management (IAM) policy to the queue.
 * 6. Subscribes to the SQS queue.
 * 7. Publishes a message to the topic.
 * 8. Displays the messages.
 * 9. Deletes the received message.
 * 10. Unsubscribes from the topic.
 * 11. Deletes the SNS topic.
 */
public class SNSWorkflow {
    public static final String DASHES = new String(new char[80]).replace("\0", "-");

    public static void main(String[] args) {
        final String usage = "\n" +
            "Usage:\n" +
            "    <fifoQueueARN>\n\n" +
            "Where:\n" +
            "    accountId - Your AWS account Id value.";

        if (args.length != 1) {
            System.out.println(usage);
            System.exit(1);
        }

        SnsClient snsClient = SnsClient.builder()
            .region(Region.US_EAST_1)
            .credentialsProvider(EnvironmentVariableCredentialsProvider.create())
            .build();

        SqsClient sqsClient = SqsClient.builder()
            .region(Region.US_EAST_1)
            .credentialsProvider(EnvironmentVariableCredentialsProvider.create())
            .build();

        Scanner in = new Scanner(System.in);
        String accountId = args[0];
        String useFIFO;
        String duplication = "n";
```

```
        String topicName;
        String deduplicationID = null;
        String groupId = null;

        String topicArn;
        String sqsQueueName;
        String sqsQueueUrl;
        String sqsQueueArn;
        String subscriptionArn;
        boolean selectFIFO = false;

        String message;
        List<Message> messageList;
        List<String> filterList = new ArrayList<>();
        String msgAttValue = "";

        System.out.println(DASHES);
        System.out.println("Welcome to messaging with topics and queues.");
        System.out.println("In this scenario, you will create an SNS topic and
 subscribe an SQS queue to the topic.\n" +
            "You can select from several options for configuring the topic and the
 subscriptions for the queue.\n" +
            "You can then post to the topic and see the results in the queue.");
        System.out.println(DASHES);

        System.out.println(DASHES);
        System.out.println("SNS topics can be configured as FIFO (First-In-First-
Out).\n" +
            "FIFO topics deliver messages in order and support deduplication and
 message filtering.\n" +
            "Would you like to work with FIFO topics? (y/n)");
        useFIFO = in.nextLine();
        if (useFIFO.compareTo("y") == 0) {
            selectFIFO = true;
            System.out.println("You have selected FIFO");
            System.out.println(" Because you have chosen a FIFO topic, deduplication
 is supported.\n" +
                "        Deduplication IDs are either set in the message or
 automatically generated from content using a hash function.\n"
                +
                "        If a message is successfully published to an SNS FIFO
 topic, any message published and determined to have the same deduplication ID,\n"
                +
```

```
                "        within the five-minute deduplication interval, is accepted
 but not delivered.\n" +
                "        For more information about deduplication, see https://
docs.aws.amazon.com/sns/latest/dg/fifo-message-dedup.html.");

            System.out.println(
                "Would you like to use content-based deduplication instead of
 entering a deduplication ID? (y/n)");
            duplication = in.nextLine();
            if (duplication.compareTo("y") == 0) {
                System.out.println("Please enter a group id value");
                groupId = in.nextLine();
            } else {
                System.out.println("Please enter deduplication Id value");
                deduplicationID = in.nextLine();
                System.out.println("Please enter a group id value");
                groupId = in.nextLine();
            }
        }
        System.out.println(DASHES);

        System.out.println(DASHES);
        System.out.println("2. Create a topic.");
        System.out.println("Enter a name for your SNS topic.");
        topicName = in.nextLine();
        if (selectFIFO) {
            System.out.println("Because you have selected a FIFO topic, '.fifo' must
 be appended to the topic name.");
            topicName = topicName + ".fifo";
            System.out.println("The name of the topic is " + topicName);
            topicArn = createFIFO(snsClient, topicName, duplication);
            System.out.println("The ARN of the FIFO topic is " + topicArn);

        } else {
            System.out.println("The name of the topic is " + topicName);
            topicArn = createSNSTopic(snsClient, topicName);
            System.out.println("The ARN of the non-FIFO topic is " + topicArn);

        }
        System.out.println(DASHES);

        System.out.println(DASHES);
        System.out.println("3. Create an SQS queue.");
        System.out.println("Enter a name for your SQS queue.");
```

```
        sqsQueueName = in.nextLine();
        if (selectFIFO) {
            sqsQueueName = sqsQueueName + ".fifo";
        }
        sqsQueueUrl = createQueue(sqsClient, sqsQueueName, selectFIFO);
        System.out.println("The queue URL is " + sqsQueueUrl);
        System.out.println(DASHES);

        System.out.println(DASHES);
        System.out.println("4. Get the SQS queue ARN attribute.");
        sqsQueueArn = getSQSQueueAttrs(sqsClient, sqsQueueUrl);
        System.out.println("The ARN of the new queue is " + sqsQueueArn);
        System.out.println(DASHES);

        System.out.println(DASHES);
        System.out.println("5. Attach an IAM policy to the queue.");

        // Define the policy to use. Make sure that you change the REGION if you are
        // running this code
        // in a different region.
        String policy = """
        {
             "Statement": [
             {
                 "Effect": "Allow",
                         "Principal": {
                     "Service": "sns.amazonaws.com"
                 },
                 "Action": "sqs:SendMessage",
                         "Resource": "arn:aws:sqs:us-east-1:%s:%s",
                         "Condition": {
                     "ArnEquals": {
                         "aws:SourceArn": "arn:aws:sns:us-east-1:%s:%s"
                     }
                 }
             }
             ]
         }
        """.formatted(accountId, sqsQueueName, accountId, topicName);

        setQueueAttr(sqsClient, sqsQueueUrl, policy);
        System.out.println(DASHES);

        System.out.println(DASHES);
```

```
        System.out.println("6. Subscribe to the SQS queue.");
        if (selectFIFO) {
            System.out.println(
                "If you add a filter to this subscription, then only the filtered
 messages will be received in the queue.\n"
                    +
                    "For information about message filtering, see https://
docs.aws.amazon.com/sns/latest/dg/sns-message-filtering.html\n"
                    +
                    "For this example, you can filter messages by a \"tone\"
 attribute.");
            System.out.println("Would you like to filter messages for " +
 sqsQueueName + "'s subscription to the topic "
                + topicName + "?  (y/n)");
            String filterAns = in.nextLine();
            if (filterAns.compareTo("y") == 0) {
                boolean moreAns = false;
                System.out.println("You can filter messages by one or more of the
 following \"tone\" attributes.");
                System.out.println("1. cheerful");
                System.out.println("2. funny");
                System.out.println("3. serious");
                System.out.println("4. sincere");
                while (!moreAns) {
                    System.out.println("Select a number or choose 0 to end.");
                    String ans = in.nextLine();
                    switch (ans) {
                        case "1":
                            filterList.add("cheerful");
                            break;
                        case "2":
                            filterList.add("funny");
                            break;
                        case "3":
                            filterList.add("serious");
                            break;
                        case "4":
                            filterList.add("sincere");
                            break;
                        default:
                            moreAns = true;
                            break;
                    }
                }
```

```
            }
        }
        subscriptionArn = subQueue(snsClient, topicArn, sqsQueueArn, filterList);
        System.out.println(DASHES);

        System.out.println(DASHES);
        System.out.println("7. Publish a message to the topic.");
        if (selectFIFO) {
            System.out.println("Would you like to add an attribute to this message?
(y/n)");
            String msgAns = in.nextLine();
            if (msgAns.compareTo("y") == 0) {
                System.out.println("You can filter messages by one or more of the
following \"tone\" attributes.");
                System.out.println("1. cheerful");
                System.out.println("2. funny");
                System.out.println("3. serious");
                System.out.println("4. sincere");
                System.out.println("Select a number or choose 0 to end.");
                String ans = in.nextLine();
                switch (ans) {
                    case "1":
                        msgAttValue = "cheerful";
                        break;
                    case "2":
                        msgAttValue = "funny";
                        break;
                    case "3":
                        msgAttValue = "serious";
                        break;
                    default:
                        msgAttValue = "sincere";
                        break;
                }

                System.out.println("Selected value is " + msgAttValue);
            }
            System.out.println("Enter a message.");
            message = in.nextLine();
            pubMessageFIFO(snsClient, message, topicArn, msgAttValue, duplication,
groupId, deduplicationID);

        } else {
            System.out.println("Enter a message.");
```

```
            message = in.nextLine();
            pubMessage(snsClient, message, topicArn);
        }
        System.out.println(DASHES);

        System.out.println(DASHES);
        System.out.println("8. Display the message. Press any key to continue.");
        in.nextLine();
        messageList = receiveMessages(sqsClient, sqsQueueUrl, msgAttValue);
        for (Message mes : messageList) {
            System.out.println("Message Id: " + mes.messageId());
            System.out.println("Full Message: " + mes.body());
        }
        System.out.println(DASHES);

        System.out.println(DASHES);
        System.out.println("9. Delete the received message. Press any key to
continue.");
        in.nextLine();
        deleteMessages(sqsClient, sqsQueueUrl, messageList);
        System.out.println(DASHES);

        System.out.println(DASHES);
        System.out.println("10. Unsubscribe from the topic and delete the queue.
Press any key to continue.");
        in.nextLine();
        unSub(snsClient, subscriptionArn);
        deleteSQSQueue(sqsClient, sqsQueueName);
        System.out.println(DASHES);

        System.out.println(DASHES);
        System.out.println("11. Delete the topic. Press any key to continue.");
        in.nextLine();
        deleteSNSTopic(snsClient, topicArn);

        System.out.println(DASHES);
        System.out.println("The SNS/SQS workflow has completed successfully.");
        System.out.println(DASHES);
    }

    public static void deleteSNSTopic(SnsClient snsClient, String topicArn) {
        try {
            DeleteTopicRequest request = DeleteTopicRequest.builder()
                .topicArn(topicArn)
```

```
                .build();

            DeleteTopicResponse result = snsClient.deleteTopic(request);
            System.out.println("Status was " +
result.sdkHttpResponse().statusCode());

        } catch (SnsException e) {
            System.err.println(e.awsErrorDetails().errorMessage());
            System.exit(1);
        }
    }

    public static void deleteSQSQueue(SqsClient sqsClient, String queueName) {
        try {
            GetQueueUrlRequest getQueueRequest = GetQueueUrlRequest.builder()
                .queueName(queueName)
                .build();

            String queueUrl = sqsClient.getQueueUrl(getQueueRequest).queueUrl();
            DeleteQueueRequest deleteQueueRequest = DeleteQueueRequest.builder()
                .queueUrl(queueUrl)
                .build();

            sqsClient.deleteQueue(deleteQueueRequest);
            System.out.println(queueName + " was successfully deleted.");

        } catch (SqsException e) {
            System.err.println(e.awsErrorDetails().errorMessage());
            System.exit(1);
        }
    }

    public static void unSub(SnsClient snsClient, String subscriptionArn) {
        try {
            UnsubscribeRequest request = UnsubscribeRequest.builder()
                .subscriptionArn(subscriptionArn)
                .build();

            UnsubscribeResponse result = snsClient.unsubscribe(request);
            System.out.println("Status was " + result.sdkHttpResponse().statusCode()
                + "\nSubscription was removed for " + request.subscriptionArn());

        } catch (SnsException e) {
            System.err.println(e.awsErrorDetails().errorMessage());
```

```
            System.exit(1);
        }
    }

    public static void deleteMessages(SqsClient sqsClient, String queueUrl,
List<Message> messages) {
        try {
            List<DeleteMessageBatchRequestEntry> entries = new ArrayList<>();
            for (Message msg : messages) {
                DeleteMessageBatchRequestEntry entry =
DeleteMessageBatchRequestEntry.builder()
                    .id(msg.messageId())
                    .build();

                entries.add(entry);
            }

            DeleteMessageBatchRequest deleteMessageBatchRequest =
DeleteMessageBatchRequest.builder()
                .queueUrl(queueUrl)
                .entries(entries)
                .build();

            sqsClient.deleteMessageBatch(deleteMessageBatchRequest);
            System.out.println("The batch delete of messages was successful");

        } catch (SqsException e) {
            System.err.println(e.awsErrorDetails().errorMessage());
            System.exit(1);
        }
    }

    public static List<Message> receiveMessages(SqsClient sqsClient, String
queueUrl, String msgAttValue) {
        try {
            if (msgAttValue.isEmpty()) {
                ReceiveMessageRequest receiveMessageRequest =
ReceiveMessageRequest.builder()
                    .queueUrl(queueUrl)
                    .maxNumberOfMessages(5)
                    .build();
                return sqsClient.receiveMessage(receiveMessageRequest).messages();
            } else {
                // We know there are filters on the message.
```

```
                ReceiveMessageRequest receiveRequest =
ReceiveMessageRequest.builder()
                    .queueUrl(queueUrl)
                    .messageAttributeNames(msgAttValue) // Include other message
attributes if needed.
                    .maxNumberOfMessages(5)
                    .build();

                return sqsClient.receiveMessage(receiveRequest).messages();
            }

        } catch (SqsException e) {
            System.err.println(e.awsErrorDetails().errorMessage());
            System.exit(1);
        }
        return null;
    }

    public static void pubMessage(SnsClient snsClient, String message, String
topicArn) {
        try {
            PublishRequest request = PublishRequest.builder()
                .message(message)
                .topicArn(topicArn)
                .build();

            PublishResponse result = snsClient.publish(request);
            System.out
                .println(result.messageId() + " Message sent. Status is " +
result.sdkHttpResponse().statusCode());

        } catch (SnsException e) {
            System.err.println(e.awsErrorDetails().errorMessage());
            System.exit(1);
        }
    }

    public static void pubMessageFIFO(SnsClient snsClient,
                                      String message,
                                      String topicArn,
                                      String msgAttValue,
                                      String duplication,
                                      String groupId,
                                      String deduplicationID) {
```

```
        try {
            PublishRequest request;
            // Means the user did not choose to use a message attribute.
            if (msgAttValue.isEmpty()) {
                if (duplication.compareTo("y") == 0) {
                    request = PublishRequest.builder()
                        .message(message)
                        .messageGroupId(groupId)
                        .topicArn(topicArn)
                        .build();
                } else {
                    request = PublishRequest.builder()
                        .message(message)
                        .messageDeduplicationId(deduplicationID)
                        .messageGroupId(groupId)
                        .topicArn(topicArn)
                        .build();
                }

            } else {
                Map<String, MessageAttributeValue> messageAttributes = new
HashMap<>();
                messageAttributes.put(msgAttValue, MessageAttributeValue.builder()
                    .dataType("String")
                    .stringValue("true")
                    .build());

                if (duplication.compareTo("y") == 0) {
                    request = PublishRequest.builder()
                        .message(message)
                        .messageGroupId(groupId)
                        .topicArn(topicArn)
                        .build();
                } else {
                    // Create a publish request with the message and attributes.
                    request = PublishRequest.builder()
                        .topicArn(topicArn)
                        .message(message)
                        .messageDeduplicationId(deduplicationID)
                        .messageGroupId(groupId)
                        .messageAttributes(messageAttributes)
                        .build();
                }
```

```
            }

            // Publish the message to the topic.
            PublishResponse result = snsClient.publish(request);
            System.out
                .println(result.messageId() + " Message sent. Status was " +
result.sdkHttpResponse().statusCode());

        } catch (SnsException e) {
            System.err.println(e.awsErrorDetails().errorMessage());
            System.exit(1);
        }
    }

    // Subscribe to the SQS queue.
    public static String subQueue(SnsClient snsClient, String topicArn, String
queueArn, List<String> filterList) {
        try {
            SubscribeRequest request;
            if (filterList.isEmpty()) {
                // No filter subscription is added.
                request = SubscribeRequest.builder()
                    .protocol("sqs")
                    .endpoint(queueArn)
                    .returnSubscriptionArn(true)
                    .topicArn(topicArn)
                    .build();

                SubscribeResponse result = snsClient.subscribe(request);
                System.out.println("The queue " + queueArn + " has been subscribed
to the topic " + topicArn + "\n" +
                    "with the subscription ARN " + result.subscriptionArn());
                return result.subscriptionArn();
            } else {
                request = SubscribeRequest.builder()
                    .protocol("sqs")
                    .endpoint(queueArn)
                    .returnSubscriptionArn(true)
                    .topicArn(topicArn)
                    .build();

                SubscribeResponse result = snsClient.subscribe(request);
                System.out.println("The queue " + queueArn + " has been subscribed
to the topic " + topicArn + "\n" +
```

```
                    "with the subscription ARN " + result.subscriptionArn());

                String attributeName = "FilterPolicy";
                Gson gson = new Gson();
                String jsonString = "{\"tone\": []}";
                JsonObject jsonObject = gson.fromJson(jsonString, JsonObject.class);
                JsonArray toneArray = jsonObject.getAsJsonArray("tone");
                for (String value : filterList) {
                    toneArray.add(new JsonPrimitive(value));
                }

                String updatedJsonString = gson.toJson(jsonObject);
                System.out.println(updatedJsonString);
                SetSubscriptionAttributesRequest attRequest =
SetSubscriptionAttributesRequest.builder()
                    .subscriptionArn(result.subscriptionArn())
                    .attributeName(attributeName)
                    .attributeValue(updatedJsonString)
                    .build();

                snsClient.setSubscriptionAttributes(attRequest);
                return result.subscriptionArn();
            }

        } catch (SnsException e) {
            System.err.println(e.awsErrorDetails().errorMessage());
            System.exit(1);
        }
        return "";
    }

    // Attach a policy to the queue.
    public static void setQueueAttr(SqsClient sqsClient, String queueUrl, String
policy) {
        try {
            Map<software.amazon.awssdk.services.sqs.model.QueueAttributeName,
String> attrMap = new HashMap<>();
            attrMap.put(QueueAttributeName.POLICY, policy);

            SetQueueAttributesRequest attributesRequest =
SetQueueAttributesRequest.builder()
                .queueUrl(queueUrl)
                .attributes(attrMap)
                .build();
```

```
            sqsClient.setQueueAttributes(attributesRequest);
            System.out.println("The policy has been successfully attached.");

        } catch (SnsException e) {
            System.err.println(e.awsErrorDetails().errorMessage());
            System.exit(1);
        }
    }

    public static String getSQSQueueAttrs(SqsClient sqsClient, String queueUrl) {
        // Specify the attributes to retrieve.
        List<QueueAttributeName> atts = new ArrayList<>();
        atts.add(QueueAttributeName.QUEUE_ARN);

        GetQueueAttributesRequest attributesRequest =
GetQueueAttributesRequest.builder()
            .queueUrl(queueUrl)
            .attributeNames(atts)
            .build();

        GetQueueAttributesResponse response =
sqsClient.getQueueAttributes(attributesRequest);
        Map<String, String> queueAtts = response.attributesAsStrings();
        for (Map.Entry<String, String> queueAtt : queueAtts.entrySet())
            return queueAtt.getValue();

        return "";
    }

    public static String createQueue(SqsClient sqsClient, String queueName, Boolean
selectFIFO) {
        try {
            System.out.println("\nCreate Queue");
            if (selectFIFO) {
                Map<QueueAttributeName, String> attrs = new HashMap<>();
                attrs.put(QueueAttributeName.FIFO_QUEUE, "true");
                CreateQueueRequest createQueueRequest = CreateQueueRequest.builder()
                    .queueName(queueName)
                    .attributes(attrs)
                    .build();

                sqsClient.createQueue(createQueueRequest);
                System.out.println("\nGet queue url");
```

```
                GetQueueUrlResponse getQueueUrlResponse = sqsClient

.getQueueUrl(GetQueueUrlRequest.builder().queueName(queueName).build());
                return getQueueUrlResponse.queueUrl();
            } else {
                CreateQueueRequest createQueueRequest = CreateQueueRequest.builder()
                    .queueName(queueName)
                    .build();

                sqsClient.createQueue(createQueueRequest);
                System.out.println("\nGet queue url");
                GetQueueUrlResponse getQueueUrlResponse = sqsClient

.getQueueUrl(GetQueueUrlRequest.builder().queueName(queueName).build());
                return getQueueUrlResponse.queueUrl();
            }

        } catch (SqsException e) {
            System.err.println(e.awsErrorDetails().errorMessage());
            System.exit(1);
        }
        return "";
    }

    public static String createSNSTopic(SnsClient snsClient, String topicName) {
        CreateTopicResponse result;
        try {
            CreateTopicRequest request = CreateTopicRequest.builder()
                .name(topicName)
                .build();

            result = snsClient.createTopic(request);
            return result.topicArn();

        } catch (SnsException e) {
            System.err.println(e.awsErrorDetails().errorMessage());
            System.exit(1);
        }
        return "";
    }

    public static String createFIFO(SnsClient snsClient, String topicName, String
duplication) {
        try {
```

```
            // Create a FIFO topic by using the SNS service client.
            Map<String, String> topicAttributes = new HashMap<>();
            if (duplication.compareTo("n") == 0) {
                topicAttributes.put("FifoTopic", "true");
                topicAttributes.put("ContentBasedDeduplication", "false");
            } else {
                topicAttributes.put("FifoTopic", "true");
                topicAttributes.put("ContentBasedDeduplication", "true");
            }

            CreateTopicRequest topicRequest = CreateTopicRequest.builder()
                .name(topicName)
                .attributes(topicAttributes)
                .build();

            CreateTopicResponse response = snsClient.createTopic(topicRequest);
            return response.topicArn();

        } catch (SnsException e) {
            System.err.println(e.awsErrorDetails().errorMessage());
            System.exit(1);
        }
        return "";
    }
}
```

- Weitere API-Informationen finden Sie in den folgenden Themen der AWS SDK for Java 2.x - API-Referenz.
  - CreateQueue
  - CreateTopic
  - DeleteMessageBatch
  - DeleteQueue
  - DeleteTopic
  - GetQueueAttributes
  - Veröffentlichen
  - ReceiveMessage
  - SetQueueAttributes
  - Abonnieren

- Unsubscribe

Senden und Empfangen von Stapeln von Nachrichten

Wie das aussehen kann, sehen Sie am nachfolgenden Beispielcode:

- Erstellen einer Amazon SQS-Warteschlange
- Senden Sie Stapel von Nachrichten an die Warteschlange.
- Empfangen Sie Stapel von Nachrichten aus der Warteschlange.
- Löschen Sie Stapel von Nachrichten aus der Warteschlange.

SDK für Java 2.x

> **Note**
>
> Es gibt noch mehr GitHub. Hier finden Sie das vollständige Beispiel und erfahren, wie Sie das AWS -Code-Beispiel- einrichten und ausführen.

Wie in den folgenden Beispielen gezeigt, können Sie Batch-Nachrichtenoperationen mit Amazon SQS auf zwei verschiedene Arten mit dem AWS SDK for Java 2.x durchführen.

SendRecvBatch.java verwendet explizite Batch-Operationen. Sie erstellen Nachrichtenstapel manuell und rufen `sendMessageBatch()` und `deleteMessageBatch()` direkt auf. Sie bearbeiten auch Batch-Antworten, einschließlich fehlgeschlagener Nachrichten. Dieser Ansatz gibt Ihnen die volle Kontrolle über die Batchgröße und die Fehlerbehandlung. Es erfordert jedoch mehr Code, um die Logik der Batchverarbeitung zu verwalten.

SimpleProducerConsumer.java verwendet die `SqsAsyncBatchManager` High-Level-Bibliothek für die automatische Batchverarbeitung von Anfragen. Sie führen individuelle Aufrufe von `sendMessage()` und `deleteMessage()` durch und verwenden dieselben Methodensignaturen wie der Standardclient. Das SDK puffert diese Aufrufe automatisch und sendet sie als Batch-Operationen. Dieser Ansatz erfordert nur minimale Codeänderungen und bietet gleichzeitig Leistungsvorteile bei der Batchverarbeitung.

Verwenden Sie die explizite Batchverarbeitung, wenn Sie eine genaue Kontrolle über die Batchzusammensetzung und die Fehlerbehandlung benötigen. Verwenden Sie die automatisches Batchverarbeitung, wenn Sie die Leistung mit minimalen Codeänderungen optimieren möchten.

SendRecvBatch.java — Verwendet explizite Batch-Operationen mit Nachrichten.

```
import org.slf4j.Logger;
import org.slf4j.LoggerFactory;
import software.amazon.awssdk.services.sqs.SqsClient;
import software.amazon.awssdk.services.sqs.model.BatchResultErrorEntry;
import software.amazon.awssdk.services.sqs.model.CreateQueueRequest;
import software.amazon.awssdk.services.sqs.model.DeleteMessageBatchRequest;
import software.amazon.awssdk.services.sqs.model.DeleteMessageBatchRequestEntry;
import software.amazon.awssdk.services.sqs.model.DeleteMessageBatchResponse;
import software.amazon.awssdk.services.sqs.model.DeleteMessageBatchResultEntry;
import software.amazon.awssdk.services.sqs.model.DeleteQueueRequest;
import software.amazon.awssdk.services.sqs.model.Message;
import software.amazon.awssdk.services.sqs.model.MessageAttributeValue;
import software.amazon.awssdk.services.sqs.model.ReceiveMessageRequest;
import software.amazon.awssdk.services.sqs.model.SendMessageBatchRequest;
import software.amazon.awssdk.services.sqs.model.SendMessageBatchRequestEntry;
import software.amazon.awssdk.services.sqs.model.SendMessageBatchResponse;
import software.amazon.awssdk.services.sqs.model.SendMessageBatchResultEntry;
import software.amazon.awssdk.services.sqs.model.SqsException;

import java.io.BufferedReader;
import java.io.IOException;
import java.io.InputStream;
import java.io.InputStreamReader;
import java.util.ArrayList;
import java.util.HashMap;
import java.util.List;
import java.util.Map;


/**
 * Before running this Java V2 code example, set up your development
 * environment, including your credentials.
 *
 * For more information, see the following documentation topic:
 *
 * https://docs.aws.amazon.com/sdk-for-java/latest/developer-guide/get-started.html
 */

/**
 * This code demonstrates basic message operations in Amazon Simple Queue Service
 (Amazon SQS).
 */
```

```
public class SendRecvBatch {
    private static final Logger LOGGER =
 LoggerFactory.getLogger(SendRecvBatch.class);
    private static final SqsClient sqsClient = SqsClient.create();


    public static void main(String[] args) {
        usageDemo();
    }
    /**
     * Send a batch of messages in a single request to an SQS queue.
     * This request may return overall success even when some messages were not
 sent.
     * The caller must inspect the Successful and Failed lists in the response and
     * resend any failed messages.
     *
     * @param queueUrl  The URL of the queue to receive the messages.
     * @param messages  The messages to send to the queue. Each message contains a
 body and attributes.
     * @return The response from SQS that contains the list of successful and failed
 messages.
     */
    public static SendMessageBatchResponse sendMessages(
            String queueUrl, List<MessageEntry> messages) {

        try {
            List<SendMessageBatchRequestEntry> entries = new ArrayList<>();

            for (int i = 0; i < messages.size(); i++) {
                MessageEntry message = messages.get(i);
                entries.add(SendMessageBatchRequestEntry.builder()
                        .id(String.valueOf(i))
                        .messageBody(message.getBody())
                        .messageAttributes(message.getAttributes())
                        .build());
            }

            SendMessageBatchRequest sendBatchRequest =
 SendMessageBatchRequest.builder()
                    .queueUrl(queueUrl)
                    .entries(entries)
                    .build();
```

```
            SendMessageBatchResponse response =
sqsClient.sendMessageBatch(sendBatchRequest);

            if (!response.successful().isEmpty()) {
                for (SendMessageBatchResultEntry resultEntry :
response.successful()) {
                    LOGGER.info("Message sent: {}: {}", resultEntry.messageId(),

messages.get(Integer.parseInt(resultEntry.id())).getBody());
                }
            }

            if (!response.failed().isEmpty()) {
                for (BatchResultErrorEntry errorEntry : response.failed()) {
                    LOGGER.warn("Failed to send: {}: {}", errorEntry.id(),

messages.get(Integer.parseInt(errorEntry.id())).getBody());
                }
            }

            return response;

        } catch (SqsException e) {
            LOGGER.error("Send messages failed to queue: {}", queueUrl, e);
            throw e;
        }
    }

    /**
     * Receive a batch of messages in a single request from an SQS queue.
     *
     * @param queueUrl   The URL of the queue from which to receive messages.
     * @param maxNumber  The maximum number of messages to receive (capped at 10 by
SQS).
     *                   The actual number of messages received might be less.
     * @param waitTime   The maximum time to wait (in seconds) before returning.
When
     *                   this number is greater than zero, long polling is used.
This
     *                   can result in reduced costs and fewer false empty
responses.
     * @return The list of Message objects received. These each contain the body
     *         of the message and metadata and custom attributes.
     */
```

```
   public static List<Message> receiveMessages(String queueUrl, int maxNumber, int
waitTime) {
       try {
           ReceiveMessageRequest receiveRequest = ReceiveMessageRequest.builder()
                   .queueUrl(queueUrl)
                   .maxNumberOfMessages(maxNumber)
                   .waitTimeSeconds(waitTime)
                   .messageAttributeNames("All")
                   .build();

           List<Message> messages =
sqsClient.receiveMessage(receiveRequest).messages();

           for (Message message : messages) {
               LOGGER.info("Received message: {}: {}", message.messageId(),
message.body());
           }

           return messages;

       } catch (SqsException e) {
           LOGGER.error("Couldn't receive messages from queue: {}", queueUrl, e);
           throw e;
       }
   }

   /**
    * Delete a batch of messages from a queue in a single request.
    *
    * @param queueUrl  The URL of the queue from which to delete the messages.
    * @param messages  The list of messages to delete.
    * @return The response from SQS that contains the list of successful and failed
    *         message deletions.
    */
   public static DeleteMessageBatchResponse deleteMessages(String queueUrl,
List<Message> messages) {
       try {
           List<DeleteMessageBatchRequestEntry> entries = new ArrayList<>();

           for (int i = 0; i < messages.size(); i++) {
               entries.add(DeleteMessageBatchRequestEntry.builder()
                       .id(String.valueOf(i))
                       .receiptHandle(messages.get(i).receiptHandle())
                       .build());
```

```
            }

            DeleteMessageBatchRequest deleteRequest =
DeleteMessageBatchRequest.builder()
                    .queueUrl(queueUrl)
                    .entries(entries)
                    .build();

            DeleteMessageBatchResponse response =
sqsClient.deleteMessageBatch(deleteRequest);

            if (!response.successful().isEmpty()) {
                for (DeleteMessageBatchResultEntry resultEntry :
response.successful()) {
                    LOGGER.info("Deleted {}",
messages.get(Integer.parseInt(resultEntry.id())).receiptHandle());
                }
            }

            if (!response.failed().isEmpty()) {
                for (BatchResultErrorEntry errorEntry : response.failed()) {
                    LOGGER.warn("Could not delete {}",
messages.get(Integer.parseInt(errorEntry.id())).receiptHandle());
                }
            }

            return response;

        } catch (SqsException e) {
            LOGGER.error("Couldn't delete messages from queue {}", queueUrl, e);
            throw e;
        }
    }

    /**
     * Helper class to represent a message with body and attributes.
     */
    public static class MessageEntry {
        private final String body;
        private final Map<String, MessageAttributeValue> attributes;

        public MessageEntry(String body, Map<String, MessageAttributeValue>
attributes) {
            this.body = body;
```

```
            this.attributes = attributes != null ? attributes : new HashMap<>();
        }

        public String getBody() {
            return body;
        }

        public Map<String, MessageAttributeValue> getAttributes() {
            return attributes;
        }
    }

    /**
     * Shows how to:
     * * Read the lines from a file and send the lines in
     *   batches of 10 as messages to a queue.
     * * Receive the messages in batches until the queue is empty.
     * * Reassemble the lines of the file and verify they match the original file.
     */
    public static void usageDemo() {
        LOGGER.info("-".repeat(88));
        LOGGER.info("Welcome to the Amazon Simple Queue Service (Amazon SQS)
demo!");
        LOGGER.info("-".repeat(88));

        String queueUrl = null;
        try {
            // Create a queue for the demo.
            String queueName = "sqs-usage-demo-message-wrapper-" +
System.currentTimeMillis();
            CreateQueueRequest createRequest = CreateQueueRequest.builder()
                    .queueName(queueName)
                    .build();
            queueUrl = sqsClient.createQueue(createRequest).queueUrl();
            LOGGER.info("Created queue: {}", queueUrl);

            try (InputStream inputStream =
SendRecvBatch.class.getResourceAsStream("/log4j2.xml");
                 BufferedReader reader = new BufferedReader(new
InputStreamReader(inputStream))) {

                List<String> lines = reader.lines().toList();

                // Send file lines in batches.
```

```
                int batchSize = 10;
                LOGGER.info("Sending file lines in batches of {} as messages.",
batchSize);

                for (int i = 0; i < lines.size(); i += batchSize) {
                    List<MessageEntry> messageBatch = new ArrayList<>();

                    for (int j = i; j < Math.min(i + batchSize, lines.size()); j++)
{
                        String line = lines.get(j);
                        if (line == null || line.trim().isEmpty()) {
                            continue; // Skip empty lines.
                        }

                        Map<String, MessageAttributeValue> attributes = new
HashMap<>();
                        attributes.put("line", MessageAttributeValue.builder()
                                .dataType("String")
                                .stringValue(String.valueOf(j))
                                .build());

                        messageBatch.add(new MessageEntry(lines.get(j),
attributes));
                    }

                    sendMessages(queueUrl, messageBatch);
                    System.out.print(".");
                    System.out.flush();
                }

                LOGGER.info("\nDone. Sent {} messages.", lines.size());

                // Receive and process messages.
                LOGGER.info("Receiving, handling, and deleting messages in batches
of {}.", batchSize);
                String[] receivedLines = new String[lines.size()];
                boolean moreMessages = true;

                while (moreMessages) {
                    List<Message> receivedMessages = receiveMessages(queueUrl,
batchSize, 5);

                    for (Message message : receivedMessages) {
```

```
                        int lineNumber =
Integer.parseInt(message.messageAttributes().get("line").stringValue());
                        receivedLines[lineNumber] = message.body();
                    }

                    if (!receivedMessages.isEmpty()) {
                        deleteMessages(queueUrl, receivedMessages);
                    } else {
                        moreMessages = false;
                    }
                }

                LOGGER.info("\nDone.");

                // Verify that all lines were received correctly.
                boolean allLinesMatch = true;
                for (int i = 0; i < lines.size(); i++) {
                    String originalLine = lines.get(i);
                    String receivedLine = receivedLines[i] == null ? "" :
receivedLines[i];

                    if (!originalLine.equals(receivedLine)) {
                        allLinesMatch = false;
                        break;
                    }
                }

                if (allLinesMatch) {
                    LOGGER.info("Successfully reassembled all file lines!");
                } else {
                    LOGGER.info("Uh oh, some lines were missed!");
                }
            }
        } catch (SqsException e) {
            LOGGER.error("SQS operation failed", e);
        } catch (RuntimeException | IOException e) {
            LOGGER.error("Unexpected runtime error during demo", e);
        } finally {
            // Clean up by deleting the queue if it was created.
            if (queueUrl != null) {
                try {
                    DeleteQueueRequest deleteQueueRequest =
DeleteQueueRequest.builder()
                            .queueUrl(queueUrl)
```

```
                            .build();
                    sqsClient.deleteQueue(deleteQueueRequest);
                    LOGGER.info("Deleted queue: {}", queueUrl);
                } catch (SqsException e) {
                    LOGGER.error("Failed to delete queue: {}", queueUrl, e);
                }
            }
        }

        LOGGER.info("Thanks for watching!");
        LOGGER.info("-".repeat(88));
    }
}
```

SimpleProducerConsumer.java — Verwendet automatisches Batching von Nachrichten.

```
package com.example.sqs;

import org.slf4j.Logger;
import org.slf4j.LoggerFactory;
import software.amazon.awssdk.services.sqs.SqsAsyncClient;
import software.amazon.awssdk.services.sqs.batchmanager.SqsAsyncBatchManager;
import software.amazon.awssdk.services.sqs.model.DeleteMessageRequest;
import software.amazon.awssdk.services.sqs.model.DeleteMessageResponse;
import software.amazon.awssdk.services.sqs.model.GetQueueUrlRequest;
import software.amazon.awssdk.services.sqs.model.Message;
import software.amazon.awssdk.services.sqs.model.ReceiveMessageRequest;
import software.amazon.awssdk.services.sqs.model.ReceiveMessageResponse;
import software.amazon.awssdk.services.sqs.model.SendMessageRequest;
import software.amazon.awssdk.services.sqs.model.SendMessageResponse;
import software.amazon.awssdk.core.exception.SdkException;

import java.math.BigInteger;
import java.util.List;
import java.util.Random;
import java.util.Scanner;
import java.util.concurrent.CompletableFuture;
import java.util.concurrent.TimeUnit;
import java.util.concurrent.atomic.AtomicBoolean;
import java.util.concurrent.atomic.AtomicInteger;

/**
```

```
* Demonstrates the AWS SDK for Java 2.x Automatic Request Batching API for Amazon
SQS.
*
* This example showcases the high-level SqsAsyncBatchManager library that provides
* efficient batching and buffering for SQS operations. The batch manager offers
* methods that directly mirror SqsAsyncClient methods—sendMessage,
changeMessageVisibility,
* deleteMessage, and receiveMessage—making it a drop-in replacement with minimal
code changes.
*
* Key features of the SqsAsyncBatchManager:
* - Automatic batching: The SDK automatically buffers individual requests and sends
them
*   as batches when maxBatchSize (default: 10) or sendRequestFrequency (default:
200ms)
*   thresholds are reached
* - Familiar API: Method signatures match SqsAsyncClient exactly, requiring no
learning curve
* - Background optimization: The batch manager maintains internal buffers and
handles
*   batching logic transparently
* - Asynchronous operations: All methods return CompletableFuture for non-blocking
execution
*
* Performance benefits demonstrated:
* - Reduced API calls: Multiple individual requests are consolidated into single
batch operations
* - Lower costs: Fewer API calls result in reduced SQS charges
* - Higher throughput: Batch operations process more messages per second
* - Efficient resource utilization: Fewer network round trips and better connection
reuse
*
* This example compares:
* 1. Single-message operations using SqsAsyncClient directly
* 2. Batch operations using SqsAsyncBatchManager with identical method calls
*
* Usage patterns:
* - Set batch size to 1 to use SqsAsyncClient for baseline performance measurement
* - Set batch size > 1 to use SqsAsyncBatchManager for optimized batch processing
* - Monitor real-time throughput metrics to observe performance improvements
*
* Prerequisites:
* - AWS SDK for Java 2.x version 2.28.0 or later
* - An existing SQS queue
```

```
 * - Valid AWS credentials configured
 *
 * The program displays real-time metrics showing the dramatic performance
 difference
 * between individual operations and automatic batching.
 */
public class SimpleProducerConsumer {

    // The maximum runtime of the program.
    private final static int MAX_RUNTIME_MINUTES = 60;
    private final static Logger log =
 LoggerFactory.getLogger(SimpleProducerConsumer.class);

    /**
     * Runs the SQS batching demonstration with user-configured parameters.
     *
     * Prompts for queue name, thread counts, batch size, message size, and runtime.
     * Creates producer and consumer threads to demonstrate batching performance.
     *
     * @param args command line arguments (not used)
     * @throws InterruptedException if thread operations are interrupted
     */
    public static void main(String[] args) throws InterruptedException {

        final Scanner input = new Scanner(System.in);

        System.out.print("Enter the queue name: ");
        final String queueName = input.nextLine();

        System.out.print("Enter the number of producers: ");
        final int producerCount = input.nextInt();

        System.out.print("Enter the number of consumers: ");
        final int consumerCount = input.nextInt();

        System.out.print("Enter the number of messages per batch: ");
        final int batchSize = input.nextInt();

        System.out.print("Enter the message size in bytes: ");
        final int messageSizeByte = input.nextInt();

        System.out.print("Enter the run time in minutes: ");
        final int runTimeMinutes = input.nextInt();
```

```
        // Create SQS async client and batch manager for all operations.
        // The SqsAsyncBatchManager is created from the SqsAsyncClient using the
        // batchManager() factory method, which provides default batching
configuration.
        // This high-level library automatically handles request buffering and
batching
        // while maintaining the same method signatures as SqsAsyncClient.
        final SqsAsyncClient sqsAsyncClient = SqsAsyncClient.create();
        final SqsAsyncBatchManager batchManager = sqsAsyncClient.batchManager();

        final String queueUrl =
sqsAsyncClient.getQueueUrl(GetQueueUrlRequest.builder()
                .queueName(queueName)
                .build()).join().queueUrl();

        // The flag used to stop producer, consumer, and monitor threads.
        final AtomicBoolean stop = new AtomicBoolean(false);

        // Start the producers.
        final AtomicInteger producedCount = new AtomicInteger();
        final Thread[] producers = new Thread[producerCount];
        for (int i = 0; i < producerCount; i++) {
            if (batchSize == 1) {
                producers[i] = new Producer(sqsAsyncClient, queueUrl,
messageSizeByte,
                        producedCount, stop);
            } else {
                producers[i] = new BatchProducer(batchManager, queueUrl, batchSize,
                        messageSizeByte, producedCount, stop);
            }
            producers[i].start();
        }

        // Start the consumers.
        final AtomicInteger consumedCount = new AtomicInteger();
        final Thread[] consumers = new Thread[consumerCount];
        for (int i = 0; i < consumerCount; i++) {
            if (batchSize == 1) {
                consumers[i] = new Consumer(sqsAsyncClient, queueUrl, consumedCount,
stop);
            } else {
                consumers[i] = new BatchConsumer(batchManager, queueUrl, batchSize,
                        consumedCount, stop);
            }
```

```
            consumers[i].start();
        }

        // Start the monitor thread.
        final Thread monitor = new Monitor(producedCount, consumedCount, stop);
        monitor.start();

        // Wait for the specified amount of time then stop.
        Thread.sleep(TimeUnit.MINUTES.toMillis(Math.min(runTimeMinutes,
                MAX_RUNTIME_MINUTES)));
        stop.set(true);

        // Join all threads.
        for (int i = 0; i < producerCount; i++) {
            producers[i].join();
        }

        for (int i = 0; i < consumerCount; i++) {
            consumers[i].join();
        }

        monitor.interrupt();
        monitor.join();

        // Close resources
        batchManager.close();
        sqsAsyncClient.close();
    }

    /**
     * Creates a random string of approximately the specified size in bytes.
     *
     * @param sizeByte the target size in bytes for the generated string
     * @return a random string encoded in base-32
     */
    private static String makeRandomString(int sizeByte) {
        final byte[] bs = new byte[(int) Math.ceil(sizeByte * 5 / 8)];
        new Random().nextBytes(bs);
        bs[0] = (byte) ((bs[0] | 64) & 127);
        return new BigInteger(bs).toString(32);
    }

    /**
```

```
    * Sends messages individually using SqsAsyncClient for baseline performance
measurement.
    *
    * This producer demonstrates traditional single-message operations without
batching.
    * Each sendMessage() call results in a separate API request to SQS, providing
    * a performance baseline for comparison with the batch operations.
    *
    * The sendMessage() method signature is identical to
SqsAsyncBatchManager.sendMessage(),
    * showing how the high-level batching library maintains API compatibility while
    * adding automatic optimization behind the scenes.
    */
   private static class Producer extends Thread {
       final SqsAsyncClient sqsAsyncClient;
       final String queueUrl;
       final AtomicInteger producedCount;
       final AtomicBoolean stop;
       final String theMessage;

       /**
        * Creates a producer thread for single-message operations.
        *
        * @param sqsAsyncClient the SQS client for sending messages
        * @param queueUrl the URL of the target queue
        * @param messageSizeByte the size of messages to generate
        * @param producedCount shared counter for tracking sent messages
        * @param stop shared flag to signal thread termination
        */
       Producer(SqsAsyncClient sqsAsyncClient, String queueUrl, int
messageSizeByte,
                AtomicInteger producedCount, AtomicBoolean stop) {
           this.sqsAsyncClient = sqsAsyncClient;
           this.queueUrl = queueUrl;
           this.producedCount = producedCount;
           this.stop = stop;
           this.theMessage = makeRandomString(messageSizeByte);
       }

       /**
        * Continuously sends messages until the stop flag is set.
        *
        * Uses SqsAsyncClient.sendMessage() directly, resulting in one API call per
message.
```

```
        * This approach provides baseline performance metrics for comparison with
batching.
        * Each call blocks until the individual message is sent, demonstrating
traditional
        * one-request-per-operation behavior.
        */
       public void run() {
           try {
               while (!stop.get()) {
                   sqsAsyncClient.sendMessage(SendMessageRequest.builder()
                           .queueUrl(queueUrl)
                           .messageBody(theMessage)
                           .build()).join();
                   producedCount.incrementAndGet();
               }
           } catch (SdkException | java.util.concurrent.CompletionException e) {
               // Handle both SdkException and CompletionException from async
operations.
               // If this unlikely condition occurs, stop.
               log.error("Producer: " + e.getMessage());
               System.exit(1);
           }
       }
   }

   /**
    * Sends messages using SqsAsyncBatchManager for automatic request batching and
optimization.
    *
    * This producer demonstrates the AWS SDK for Java 2.x high-level batching
library.
    * The SqsAsyncBatchManager automatically buffers individual sendMessage() calls
and
    * sends them as batches when thresholds are reached:
    * - maxBatchSize: Maximum 10 messages per batch (default)
    * - sendRequestFrequency: 200ms timeout before sending partial batches
(default)
    *
    * Key advantages of the batching approach:
    * - Identical API: batchManager.sendMessage() has the same signature as
sqsAsyncClient.sendMessage()
    * - Automatic optimization: No code changes needed to benefit from batching
    * - Transparent buffering: The SDK handles batching logic internally
    * - Reduced API calls: Multiple messages sent in single batch requests
```

```
    * - Lower costs: Fewer API calls result in reduced SQS charges
    * - Higher throughput: Batch operations process significantly more messages per
second
    */
   private static class BatchProducer extends Thread {
       final SqsAsyncBatchManager batchManager;
       final String queueUrl;
       final int batchSize;
       final AtomicInteger producedCount;
       final AtomicBoolean stop;
       final String theMessage;

       /**
        * Creates a producer thread for batch operations.
        *
        * @param batchManager the batch manager for efficient message sending
        * @param queueUrl the URL of the target queue
        * @param batchSize the number of messages to send per batch
        * @param messageSizeByte the size of messages to generate
        * @param producedCount shared counter for tracking sent messages
        * @param stop shared flag to signal thread termination
        */
       BatchProducer(SqsAsyncBatchManager batchManager, String queueUrl, int
batchSize,
                     int messageSizeByte, AtomicInteger producedCount,
                     AtomicBoolean stop) {
           this.batchManager = batchManager;
           this.queueUrl = queueUrl;
           this.batchSize = batchSize;
           this.producedCount = producedCount;
           this.stop = stop;
           this.theMessage = makeRandomString(messageSizeByte);
       }

       /**
        * Continuously sends batches of messages using the high-level batching
library.
        *
        * Notice how batchManager.sendMessage() uses the exact same method
signature
        * and request builder pattern as SqsAsyncClient.sendMessage(). This
demonstrates
        * the drop-in replacement capability of the SqsAsyncBatchManager.
        *
```

```
        * The SDK automatically:
        * - Buffers individual sendMessage() calls internally
        * - Groups them into batch requests when thresholds are met
        * - Sends SendMessageBatchRequest operations to SQS
        * - Returns individual CompletableFuture responses for each message
        *
        * This transparent batching provides significant performance improvements
        * without requiring changes to application logic or error handling
patterns.
        */
       public void run() {
           try {
               while (!stop.get()) {
                   // Send multiple messages using the high-level batch manager.
                   // Each batchManager.sendMessage() call uses identical syntax to
                   // sqsAsyncClient.sendMessage(), demonstrating API
compatibility.
                   // The SDK automatically buffers these calls and sends them as
                   // batch operations when maxBatchSize (10) or
sendRequestFrequency (200ms)
                   // thresholds are reached, significantly improving throughput.
                   for (int i = 0; i < batchSize; i++) {
                       CompletableFuture<SendMessageResponse> future =
batchManager.sendMessage(
                               SendMessageRequest.builder()
                                       .queueUrl(queueUrl)
                                       .messageBody(theMessage)
                                       .build());

                       // Handle the response asynchronously
                       future.whenComplete((response, throwable) -> {
                           if (throwable == null) {
                               producedCount.incrementAndGet();
                           } else if (!(throwable instanceof
java.util.concurrent.CancellationException) &&
                                   !(throwable.getMessage() != null &&
throwable.getMessage().contains("executor not accepting a task"))) {
                               log.error("BatchProducer: Failed to send message",
throwable);
                           }
                           // Ignore CancellationException and executor shutdown
errors - expected during shutdown
                       });
                   }
```

```
                    // Small delay to allow batching to occur
                    Thread.sleep(10);
                }
            } catch (InterruptedException e) {
                Thread.currentThread().interrupt();
                log.error("BatchProducer interrupted: " + e.getMessage());
            } catch (SdkException | java.util.concurrent.CompletionException e) {
                log.error("BatchProducer: " + e.getMessage());
                System.exit(1);
            }
        }
    }

    /**
     * Receives and deletes messages individually using SqsAsyncClient for baseline
measurement.
     *
     * This consumer demonstrates traditional single-message operations without
batching.
     * Each receiveMessage() and deleteMessage() call results in separate API
requests,
     * providing a performance baseline for comparison with batch operations.
     *
     * The method signatures are identical to SqsAsyncBatchManager methods:
     * - receiveMessage() matches batchManager.receiveMessage()
     * - deleteMessage() matches batchManager.deleteMessage()
     *
     * This API consistency allows easy migration to the high-level batching
library.
     */
    private static class Consumer extends Thread {
        final SqsAsyncClient sqsAsyncClient;
        final String queueUrl;
        final AtomicInteger consumedCount;
        final AtomicBoolean stop;

        /**
         * Creates a consumer thread for single-message operations.
         *
         * @param sqsAsyncClient the SQS client for receiving messages
         * @param queueUrl the URL of the source queue
         * @param consumedCount shared counter for tracking processed messages
         * @param stop shared flag to signal thread termination
```

```
         */
        Consumer(SqsAsyncClient sqsAsyncClient, String queueUrl, AtomicInteger
 consumedCount,
                 AtomicBoolean stop) {
            this.sqsAsyncClient = sqsAsyncClient;
            this.queueUrl = queueUrl;
            this.consumedCount = consumedCount;
            this.stop = stop;
        }

        /**
         * Continuously receives and deletes messages using traditional single-
request operations.
         *
         * Uses SqsAsyncClient methods directly:
         * - receiveMessage(): One API call per receive operation
         * - deleteMessage(): One API call per delete operation
         *
         * This approach demonstrates the baseline performance without batching
 optimization.
         * Compare these method calls with the identical signatures used in
 BatchConsumer
         * to see how the high-level batching library maintains API compatibility.
         */
        public void run() {
            try {
                while (!stop.get()) {
                    try {
                        final ReceiveMessageResponse result =
 sqsAsyncClient.receiveMessage(
                                ReceiveMessageRequest.builder()
                                        .queueUrl(queueUrl)
                                        .build()).join();

                        if (!result.messages().isEmpty()) {
                            final Message m = result.messages().get(0);
                            // Note: deleteMessage() signature identical to
 batchManager.deleteMessage()

 sqsAsyncClient.deleteMessage(DeleteMessageRequest.builder()
                                    .queueUrl(queueUrl)
                                    .receiptHandle(m.receiptHandle())
                                    .build()).join();
                            consumedCount.incrementAndGet();
```

```
                        }
                    } catch (SdkException | java.util.concurrent.CompletionException
e) {
                        log.error(e.getMessage());
                    }
                }
            } catch (SdkException | java.util.concurrent.CompletionException e) {
                // Handle both SdkException and CompletionException from async
operations.
                // If this unlikely condition occurs, stop.
                log.error("Consumer: " + e.getMessage());
                System.exit(1);
            }
        }
    }

    /**
     * Receives and deletes messages using SqsAsyncBatchManager for automatic
optimization.
     *
     * This consumer demonstrates the AWS SDK for Java 2.x high-level batching
library
     * for message consumption. The SqsAsyncBatchManager provides two key
optimizations:
     *
     * 1. Receive optimization: Maintains an internal buffer of messages fetched in
the
     *    background, so receiveMessage() calls return immediately from the buffer
     * 2. Delete batching: Automatically buffers deleteMessage() calls and sends
them
     *    as DeleteMessageBatchRequest operations when thresholds are reached
     *
     * Key features:
     * - Identical API: receiveMessage() and deleteMessage() have the same
signatures
     *   as SqsAsyncClient methods, making this a true drop-in replacement
     * - Background fetching: The batch manager continuously fetches messages to
keep
     *   the internal buffer populated, reducing receive latency
     * - Automatic delete batching: Individual deleteMessage() calls are buffered
and
     *   sent as batch operations (up to 10 per batch, 200ms frequency)
     * - Transparent optimization: No application logic changes needed to benefit
     *
```

```
     * Performance benefits:
     * - Reduced API calls through automatic batching of delete operations
     * - Lower latency for receives due to background message buffering
     * - Higher overall throughput with fewer network round trips
     */
    private static class BatchConsumer extends Thread {
        final SqsAsyncBatchManager batchManager;
        final String queueUrl;
        final int batchSize;
        final AtomicInteger consumedCount;
        final AtomicBoolean stop;

        /**
         * Creates a consumer thread for batch operations.
         *
         * @param batchManager the batch manager for efficient message processing
         * @param queueUrl the URL of the source queue
         * @param batchSize the maximum number of messages to receive per batch
         * @param consumedCount shared counter for tracking processed messages
         * @param stop shared flag to signal thread termination
         */
        BatchConsumer(SqsAsyncBatchManager batchManager, String queueUrl, int
batchSize,
                      AtomicInteger consumedCount, AtomicBoolean stop) {
            this.batchManager = batchManager;
            this.queueUrl = queueUrl;
            this.batchSize = batchSize;
            this.consumedCount = consumedCount;
            this.stop = stop;
        }

        /**
         * Continuously receives and deletes messages using the high-level batching
library.
         *
         * Demonstrates the key advantage of SqsAsyncBatchManager: identical method
signatures
         * with automatic optimization. Notice how:
         *
         * - batchManager.receiveMessage() uses the same syntax as
sqsAsyncClient.receiveMessage()
         * - batchManager.deleteMessage() uses the same syntax as
sqsAsyncClient.deleteMessage()
         *
```

```
        * Behind the scenes, the batch manager:
        * 1. Maintains an internal message buffer populated by background fetching
        * 2. Returns messages immediately from the buffer (reduced latency)
        * 3. Automatically batches deleteMessage() calls into
DeleteMessageBatchRequest operations
        * 4. Sends batch deletes when maxBatchSize (10) or sendRequestFrequency
(200ms) is reached
        *
        * This provides significant performance improvements with zero code changes
        * compared to traditional SqsAsyncClient usage patterns.
        */
       public void run() {
           try {
               while (!stop.get()) {
                   // Receive messages using the high-level batch manager.
                   // This call uses identical syntax to
sqsAsyncClient.receiveMessage()
                   // but benefits from internal message buffering for improved
performance.
                   final ReceiveMessageResponse result =
batchManager.receiveMessage(
                           ReceiveMessageRequest.builder()
                                   .queueUrl(queueUrl)
                                   .maxNumberOfMessages(Math.min(batchSize, 10))
                                   .build()).join();

                   if (!result.messages().isEmpty()) {
                       final List<Message> messages = result.messages();

                       // Delete messages using the batch manager.
                       // Each deleteMessage() call uses identical syntax to
SqsAsyncClient
                       // but the SDK automatically buffers these calls and sends
them
                       // as DeleteMessageBatchRequest operations for optimal
performance.
                       for (Message message : messages) {
                           CompletableFuture<DeleteMessageResponse> future =
batchManager.deleteMessage(
                                   DeleteMessageRequest.builder()
                                           .queueUrl(queueUrl)
                                           .receiptHandle(message.receiptHandle())
                                           .build());
```

```
                            future.whenComplete((response, throwable) -> {
                                if (throwable == null) {
                                    consumedCount.incrementAndGet();
                                } else if (!(throwable instanceof
java.util.concurrent.CancellationException) &&
                                            !(throwable.getMessage() != null &&
throwable.getMessage().contains("executor not accepting a task"))) {
                                    log.error("BatchConsumer: Failed to delete
message", throwable);
                                }
                                // Ignore CancellationException and executor
shutdown errors - expected during shutdown
                            });
                        }
                    }

                    // Small delay to prevent tight polling
                    Thread.sleep(10);
                }
            } catch (InterruptedException e) {
                Thread.currentThread().interrupt();
                log.error("BatchConsumer interrupted: " + e.getMessage());
            } catch (SdkException | java.util.concurrent.CompletionException e) {
                // Handle both SdkException and CompletionException from async
operations.
                // If this unlikely condition occurs, stop.
                log.error("BatchConsumer: " + e.getMessage());
                System.exit(1);
            }
        }
    }

    /**
     * Displays real-time throughput statistics every second.
     *
     * This thread logs the current count of produced and consumed messages
     * to help you monitor the performance comparison.
     */
    private static class Monitor extends Thread {
        private final AtomicInteger producedCount;
        private final AtomicInteger consumedCount;
        private final AtomicBoolean stop;

        /**
```

```
         * Creates a monitoring thread that displays throughput statistics.
         *
         * @param producedCount shared counter for messages sent
         * @param consumedCount shared counter for messages processed
         * @param stop shared flag to signal thread termination
         */
        Monitor(AtomicInteger producedCount, AtomicInteger consumedCount,
                AtomicBoolean stop) {
            this.producedCount = producedCount;
            this.consumedCount = consumedCount;
            this.stop = stop;
        }

        /**
         * Logs throughput statistics every second until stopped.
         *
         * Displays the current count of produced and consumed messages
         * to help monitor the performance comparison between batching strategies.
         */
        public void run() {
            try {
                while (!stop.get()) {
                    Thread.sleep(1000);
                    log.info("produced messages = " + producedCount.get()
                            + ", consumed messages = " + consumedCount.get());
                }
            } catch (InterruptedException e) {
                // Allow the thread to exit.
            }
        }
    }
}
```

- Weitere API-Informationen finden Sie in den folgenden Themen der AWS SDK for Java 2.x - API-Referenz.
  - CreateQueue
  - DeleteMessage
  - DeleteMessageBatch
  - DeleteQueue
  - ReceiveMessage

- SendMessage
- SendMessageBatch

Verwenden der Amazon SQS Java Messaging Library, um mit der JMS-Schnittstelle zu arbeiten

Das folgende Codebeispiel zeigt, wie Sie die Amazon SQS Java Messaging Library verwenden, um mit der JMS-Schnittstelle zu arbeiten.

SDK für Java 2.x

> **Note**
>
> Es gibt noch mehr dazu. GitHub Hier finden Sie das vollständige Beispiel und erfahren, wie Sie das AWS -Code-Beispiel- einrichten und ausführen.

Die folgenden Beispiele funktionieren mit standardmäßigen Amazon-SQS-Warteschlangen und beinhalten:

- Senden einer Testnachricht
- Synchrones Empfangen von Nachrichten
- Asynchrones Empfangen von Nachrichten
- Empfangen von Nachrichten im CLIENT_ACKNOWLEDGE-Modus.
- Empfangen von Nachrichten im UNORDERED_ACKNOWLEDGE-Modus.
- Verwenden von Spring, um Abhängigkeiten einzufügen.
- Eine Dienstprogramm-Klasse, die allgemeine Methoden bereitstellt, die in den anderen Beispielen verwendet werden.

Weitere Informationen zur Verwendung von JMS mit Amazon SQS finden Sie im Entwicklerhandbuch für Amazon SQS.

Senden einer Testnachricht

```
    /**
     * This method establishes a connection to a standard Amazon SQS queue using the
Amazon SQS
     * Java Messaging Library and sends text messages to it. It uses JMS (Java
Message Service) API
```

```
    * with automatic acknowledgment mode to ensure reliable message delivery, and
automatically
    * manages all messaging resources.
    *
    * @throws JMSException If there is a problem connecting to or sending messages
to the queue
    */
   public static void doSendTextMessage() throws JMSException {
       // Create a connection factory.
       SQSConnectionFactory connectionFactory = new SQSConnectionFactory(
               new ProviderConfiguration(),
               SqsClient.create()
       );

       // Create the connection in a try-with-resources statement so that it's
closed automatically.
       try (SQSConnection connection = connectionFactory.createConnection()) {

           // Create the queue if needed.
           SqsJmsExampleUtils.ensureQueueExists(connection, QUEUE_NAME,
SqsJmsExampleUtils.QUEUE_VISIBILITY_TIMEOUT);

           // Create a session that uses the JMS auto-acknowledge mode.
           Session session = connection.createSession(false,
Session.AUTO_ACKNOWLEDGE);
           MessageProducer producer =
session.createProducer(session.createQueue(QUEUE_NAME));

           createAndSendMessages(session, producer);
       } // The connection closes automatically. This also closes the session.
       LOGGER.info("Connection closed");
   }

   /**
    * This method reads text input from the keyboard and sends each line as a
separate message
    * to a standard Amazon SQS queue using the Amazon SQS Java Messaging Library.
It continues
    * to accept input until the user enters an empty line, using JMS (Java Message
Service) API to
    * handle the message delivery.
    *
    * @param session The JMS session used to create messages
    * @param producer The JMS message producer used to send messages to the queue
```

```
     */
    private static void createAndSendMessages(Session session, MessageProducer
producer) {
        BufferedReader inputReader = new BufferedReader(
                new InputStreamReader(System.in, Charset.defaultCharset()));

        try {
            String input;
            while (true) {
                LOGGER.info("Enter message to send (leave empty to exit): ");
                input = inputReader.readLine();
                if (input == null || input.isEmpty()) break;

                TextMessage message = session.createTextMessage(input);
                producer.send(message);
                LOGGER.info("Send message {}", message.getJMSMessageID());
            }
        } catch (EOFException e) {
            // Just return on EOF
        } catch (IOException e) {
            LOGGER.error("Failed reading input: {}", e.getMessage(), e);
        } catch (JMSException e) {
            LOGGER.error("Failed sending message: {}", e.getMessage(), e);
        }
    }
```

Synchrones Empfangen von Nachrichten

```
    /**
     * This method receives messages from a standard Amazon SQS queue using the
Amazon SQS Java
     * Messaging Library. It creates a connection to the queue using JMS (Java
Message Service),
     * waits for messages to arrive, and processes them one at a time. The method
handles all
     * necessary setup and cleanup of messaging resources.
     *
     * @throws JMSException If there is a problem connecting to or receiving
messages from the queue
     */
    public static void doReceiveMessageSync() throws JMSException {
        // Create a connection factory.
```

```
        SQSConnectionFactory connectionFactory = new SQSConnectionFactory(
                new ProviderConfiguration(),
                SqsClient.create()
        );

        // Create a connection.
        try (SQSConnection connection = connectionFactory.createConnection() ) {

            // Create the queue if needed.
            SqsJmsExampleUtils.ensureQueueExists(connection, QUEUE_NAME,
SqsJmsExampleUtils.QUEUE_VISIBILITY_TIMEOUT);

            // Create a session.
            Session session = connection.createSession(false,
Session.CLIENT_ACKNOWLEDGE);
            MessageConsumer consumer =
session.createConsumer(session.createQueue(QUEUE_NAME));

            connection.start();

            receiveMessages(consumer);
        }  // The connection closes automatically. This also closes the session.
        LOGGER.info("Connection closed");
    }

    /**
     * This method continuously checks for new messages from a standard Amazon SQS
queue using
     * the Amazon SQS Java Messaging Library. It waits up to 20 seconds for each
message, processes
     * it using JMS (Java Message Service), and confirms receipt. The method stops
checking for
     * messages after 20 seconds of no activity.
     *
     * @param consumer The JMS message consumer that receives messages from the
queue
     */
    private static void receiveMessages(MessageConsumer consumer) {
        try {
            while (true) {
                LOGGER.info("Waiting for messages...");
                // Wait 1 minute for a message
                Message message =
consumer.receive(Duration.ofSeconds(20).toMillis());
```

```
                if (message == null) {
                    LOGGER.info("Shutting down after 20 seconds of silence.");
                    break;
                }
                SqsJmsExampleUtils.handleMessage(message);
                message.acknowledge();
                LOGGER.info("Acknowledged message {}", message.getJMSMessageID());
            }
        } catch (JMSException e) {
            LOGGER.error("Error receiving from SQS: {}", e.getMessage(), e);
        }
    }
```

Asynchrones Empfangen von Nachrichten

```
    /**
     * This method sets up automatic message handling for a standard Amazon SQS
queue using the
     * Amazon SQS Java Messaging Library. It creates a listener that processes
messages as soon
     * as they arrive using JMS (Java Message Service), runs for 5 seconds, then
cleans up all
     * messaging resources.
     *
     * @throws JMSException If there is a problem connecting to or receiving
messages from the queue
     */
    public static void doReceiveMessageAsync() throws JMSException {
        // Create a connection factory.
        SQSConnectionFactory connectionFactory = new SQSConnectionFactory(
                new ProviderConfiguration(),
                SqsClient.create()
        );

        // Create a connection.
        try (SQSConnection connection = connectionFactory.createConnection() ) {

            // Create the queue if needed.
            SqsJmsExampleUtils.ensureQueueExists(connection, QUEUE_NAME,
SqsJmsExampleUtils.QUEUE_VISIBILITY_TIMEOUT);

            // Create a session.
```

```
            Session session = connection.createSession(false,
Session.CLIENT_ACKNOWLEDGE);

            try {
                // Create a consumer for the queue.
                MessageConsumer consumer =
session.createConsumer(session.createQueue(QUEUE_NAME));
                // Provide an implementation of the MessageListener interface, which
has a single 'onMessage' method.
                // We use a lambda expression for the implementation.
                consumer.setMessageListener(message -> {
                    try {
                        SqsJmsExampleUtils.handleMessage(message);
                        message.acknowledge();
                    } catch (JMSException e) {
                        LOGGER.error("Error processing message: {}",
e.getMessage());
                    }
                });
                // Start receiving incoming messages.
                connection.start();
                LOGGER.info("Waiting for messages...");
            } catch (JMSException e) {
                throw new RuntimeException(e);
            }
            try {
                Thread.sleep(5000);
            } catch (InterruptedException e) {
                throw new RuntimeException(e);
            }
        }  // The connection closes automatically. This also closes the session.
        LOGGER.info( "Connection closed" );
    }
```

Empfangen von Nachrichten im CLIENT_ACKNOWLEDGE-Modus.

```
    /**
     * This method demonstrates how message acknowledgment affects message
processing in a standard
     * Amazon SQS queue using the Amazon SQS Java Messaging Library. It sends
messages to the queue,
```

```
    * then shows how JMS (Java Message Service) client acknowledgment mode handles
both explicit
    * and implicit message confirmations, including how acknowledging one message
can automatically
    * acknowledge previous messages.
    *
    * @throws JMSException If there is a problem with the messaging operations
    */
   public static void doReceiveMessagesSyncClientAcknowledge() throws JMSException
{
       // Create a connection factory.
       SQSConnectionFactory connectionFactory = new SQSConnectionFactory(
               new ProviderConfiguration(),
               SqsClient.create()
       );

       // Create the connection in a try-with-resources statement so that it's
closed automatically.
       try (SQSConnection connection = connectionFactory.createConnection() ) {

           // Create the queue if needed.
           SqsJmsExampleUtils.ensureQueueExists(connection, QUEUE_NAME,
TIME_OUT_SECONDS);

           // Create a session with client acknowledge mode.
           Session session = connection.createSession(false,
Session.CLIENT_ACKNOWLEDGE);

           // Create a producer and consumer.
           MessageProducer producer =
session.createProducer(session.createQueue(QUEUE_NAME));
           MessageConsumer consumer =
session.createConsumer(session.createQueue(QUEUE_NAME));

           // Open the connection.
           connection.start();

           // Send two text messages.
           sendMessage(producer, session, "Message 1");
           sendMessage(producer, session, "Message 2");

           // Receive a message and don't acknowledge it.
           receiveMessage(consumer, false);
```

```
            // Receive another message and acknowledge it.
            receiveMessage(consumer, true);

            // Wait for the visibility time out, so that unacknowledged messages
reappear in the queue,
            LOGGER.info("Waiting for visibility timeout...");
            try {
                Thread.sleep(TIME_OUT_MILLIS);
            } catch (InterruptedException e) {
                LOGGER.error("Interrupted while waiting for visibility timeout", e);
                Thread.currentThread().interrupt();
                throw new RuntimeException("Processing interrupted", e);
            }

            /*  We will attempt to receive another message, but none will be
available. This is because in
                CLIENT_ACKNOWLEDGE mode, when we acknowledged the second message,
all previous messages were
                automatically acknowledged as well. Therefore, although we never
directly acknowledged the first
                message, it was implicitly acknowledged when we confirmed the second
one. */
            receiveMessage(consumer, true);
        } // The connection closes automatically. This also closes the session.
        LOGGER.info("Connection closed.");

    }


    /**
     * Sends a text message using the specified JMS MessageProducer and Session.
     *
     * @param producer    The JMS MessageProducer used to send the message
     * @param session     The JMS Session used to create the text message
     * @param messageText The text content to be sent in the message
     * @throws JMSException If there is an error creating or sending the message
     */
    private static void sendMessage(MessageProducer producer, Session session,
String messageText) throws JMSException {
        // Create a text message and send it.
        producer.send(session.createTextMessage(messageText));
    }

    /**
```

```
    * Receives and processes a message from a JMS queue using the specified
consumer.
    * The method waits for a message until the configured timeout period is
reached.
    * If a message is received, it is logged and optionally acknowledged based on
the
    * acknowledge parameter.
    *
    * @param consumer    The JMS MessageConsumer used to receive messages from the
queue
    * @param acknowledge Boolean flag indicating whether to acknowledge the
message.
    *                    If true, the message will be acknowledged after processing
    * @throws JMSException If there is an error receiving, processing, or
acknowledging the message
    */
   private static void receiveMessage(MessageConsumer consumer, boolean
acknowledge) throws JMSException {
       // Receive a message.
       Message message = consumer.receive(TIME_OUT_MILLIS);

       if (message == null) {
           LOGGER.info("Queue is empty!");
       } else {
           // Since this queue has only text messages, cast the message object and
print the text.
           LOGGER.info("Received: {}    Acknowledged: {}", ((TextMessage)
message).getText(), acknowledge);

           // Acknowledge the message if asked.
           if (acknowledge) message.acknowledge();
       }
   }
```

Empfangen von Nachrichten im UNORDERED_ACKNOWLEDGE-Modus.

```
   /**
    * Demonstrates message acknowledgment behavior in UNORDERED_ACKNOWLEDGE mode
with Amazon SQS JMS.
    * In this mode, each message must be explicitly acknowledged regardless of
receive order.
```

```
    * Unacknowledged messages return to the queue after the visibility timeout
expires,
    * unlike CLIENT_ACKNOWLEDGE mode where acknowledging one message acknowledges
all previous messages.
    *
    * @throws JMSException         If a JMS-related error occurs during message
operations
    */
   public static void doReceiveMessagesUnorderedAcknowledge() throws JMSException {
       // Create a connection factory.
       SQSConnectionFactory connectionFactory = new SQSConnectionFactory(
               new ProviderConfiguration(),
               SqsClient.create()
       );

       // Create the connection in a try-with-resources statement so that it's
closed automatically.
       try( SQSConnection connection = connectionFactory.createConnection() ) {

           // Create the queue if needed.
           SqsJmsExampleUtils.ensureQueueExists(connection, QUEUE_NAME,
TIME_OUT_SECONDS);

           // Create a session with unordered acknowledge mode.
           Session session = connection.createSession(false,
SQSSession.UNORDERED_ACKNOWLEDGE);

           // Create the producer and consumer.
           MessageProducer producer =
session.createProducer(session.createQueue(QUEUE_NAME));
           MessageConsumer consumer =
session.createConsumer(session.createQueue(QUEUE_NAME));

           // Open a connection.
           connection.start();

           // Send two text messages.
           sendMessage(producer, session, "Message 1");
           sendMessage(producer, session, "Message 2");

           // Receive a message and don't acknowledge it.
           receiveMessage(consumer, false);

           // Receive another message and acknowledge it.
```

```
            receiveMessage(consumer, true);

            // Wait for the visibility time out, so that unacknowledged messages
reappear in the queue.
            LOGGER.info("Waiting for visibility timeout...");
            try {
                Thread.sleep(TIME_OUT_MILLIS);
            } catch (InterruptedException e) {
                LOGGER.error("Interrupted while waiting for visibility timeout", e);
                Thread.currentThread().interrupt();
                throw new RuntimeException("Processing interrupted", e);
            }

            /*  We will attempt to receive another message, and we'll get the first
message again. This occurs
                because in UNORDERED_ACKNOWLEDGE mode, each message requires its own
separate acknowledgment.
                Since we only acknowledged the second message, the first message
remains in the queue for
                redelivery. */
            receiveMessage(consumer, true);

            LOGGER.info("Connection closed.");
        } // The connection closes automatically. This also closes the session.
    }

    /**
     * Sends a text message to an Amazon SQS queue using JMS.
     *
     * @param producer    The JMS MessageProducer for the queue
     * @param session     The JMS Session for message creation
     * @param messageText The message content
     * @throws JMSException If message creation or sending fails
     */
    private static void sendMessage(MessageProducer producer, Session session,
String messageText) throws JMSException {
        // Create a text message and send it.
        producer.send(session.createTextMessage(messageText));
    }
    /**
     * Synchronously receives a message from an Amazon SQS queue using the JMS API
     * with an acknowledgment parameter.
     *
     * @param consumer    The JMS MessageConsumer for the queue
```

```
     * @param acknowledge If true, acknowledges the message after receipt
     * @throws JMSException If message reception or acknowledgment fails
     */
    private static void receiveMessage(MessageConsumer consumer, boolean
 acknowledge) throws JMSException {
        // Receive a message.
        Message message = consumer.receive(TIME_OUT_MILLIS);

        if (message == null) {
            LOGGER.info("Queue is empty!");
        } else {
            // Since this queue has only text messages, cast the message object and
 print the text.
            LOGGER.info("Received: {}    Acknowledged: {}", ((TextMessage)
 message).getText(), acknowledge);

            // Acknowledge the message if asked.
            if (acknowledge) message.acknowledge();
        }
    }
```

Verwenden von Spring, um Abhängigkeiten einzufügen.

```
package com.example.sqs.jms.spring;

import com.amazon.sqs.javamessaging.SQSConnection;
import com.example.sqs.jms.SqsJmsExampleUtils;
import jakarta.jms.*;
import org.slf4j.Logger;
import org.slf4j.LoggerFactory;
import org.springframework.beans.factory.NoSuchBeanDefinitionException;
import org.springframework.context.support.FileSystemXmlApplicationContext;

import java.io.File;
import java.net.URL;
import java.util.concurrent.TimeUnit;

/**
 * Demonstrates how to send and receive messages using the Amazon SQS Java Messaging
 Library
 * with Spring Framework integration. This example connects to a standard Amazon SQS
 message
```

```
 * queue using Spring's dependency injection to configure the connection and
 messaging components.
 * The application uses the JMS (Java Message Service) API to handle message
 operations.
 */
public class SpringExample {
    private static final Integer POLLING_SECONDS = 15;
    private static final String SPRING_XML_CONFIG_FILE =
 "SpringExampleConfiguration.xml.txt";
    private static final Logger LOGGER =
 LoggerFactory.getLogger(SpringExample.class);

    /**
     * Demonstrates sending and receiving messages through a standard Amazon SQS
 message queue
     * using Spring Framework configuration. This method loads connection settings
 from an XML file,
     * establishes a messaging session using the Amazon SQS Java Messaging Library,
 and processes
     * messages using JMS (Java Message Service) operations. If the queue doesn't
 exist, it will
     * be created automatically.
     *
     * @param args Command line arguments (not used)
     */
    public static void main(String[] args) {

        URL resource =
 SpringExample.class.getClassLoader().getResource(SPRING_XML_CONFIG_FILE);
        File springFile = new File(resource.getFile());
        if (!springFile.exists() || !springFile.canRead()) {
            LOGGER.error("File " + SPRING_XML_CONFIG_FILE + " doesn't exist or isn't
 readable.");
            System.exit(1);
        }

        try (FileSystemXmlApplicationContext context =
                    new FileSystemXmlApplicationContext("file://" +
 springFile.getAbsolutePath())) {

            Connection connection;
            try {
                connection = context.getBean(Connection.class);
            } catch (NoSuchBeanDefinitionException e) {
```

```
                LOGGER.error("Can't find the JMS connection to use: " +
e.getMessage(), e);
                System.exit(2);
                return;
            }

            String queueName;
            try {
                queueName = context.getBean("queueName", String.class);
            } catch (NoSuchBeanDefinitionException e) {
                LOGGER.error("Can't find the name of the queue to use: " +
e.getMessage(), e);
                System.exit(3);
                return;
            }
            try {
                if (connection instanceof SQSConnection) {
                    SqsJmsExampleUtils.ensureQueueExists((SQSConnection) connection,
queueName, SqsJmsExampleUtils.QUEUE_VISIBILITY_TIMEOUT);
                }
                // Create the JMS session.
                Session session = connection.createSession(false,
Session.CLIENT_ACKNOWLEDGE);

                SqsJmsExampleUtils.sendTextMessage(session, queueName);
                MessageConsumer consumer =
session.createConsumer(session.createQueue(queueName));

                receiveMessages(consumer);
            } catch (JMSException e) {
                LOGGER.error(e.getMessage(), e);
                throw new RuntimeException(e);
            }
        }   // Spring context autocloses. Managed Spring beans that implement
AutoClosable, such as the
        // 'connection' bean, are also closed.
        LOGGER.info("Context closed");
    }

    /**
     * Continuously checks for and processes messages from a standard Amazon SQS
message queue
     * using the Amazon SQS Java Messaging Library underlying the JMS API. This
method waits for incoming messages,
```

```
     * processes them when they arrive, and acknowledges their receipt using JMS
 (Java Message
     * Service) operations. The method will stop checking for messages after 15
 seconds of
     * inactivity.
     *
     * @param consumer The JMS message consumer used to receive messages from the
 queue
     */
    private static void receiveMessages(MessageConsumer consumer) {
        try {
            while (true) {
                LOGGER.info("Waiting for messages...");
                // Wait 15 seconds for a message.
                Message message =
 consumer.receive(TimeUnit.SECONDS.toMillis(POLLING_SECONDS));
                if (message == null) {
                    LOGGER.info("Shutting down after {} seconds of silence.",
 POLLING_SECONDS);
                    break;
                }
                SqsJmsExampleUtils.handleMessage(message);
                message.acknowledge();
                LOGGER.info("Message acknowledged.");
            }
        } catch (JMSException e) {
            LOGGER.error("Error receiving from SQS.", e);
        }
    }
}
```

Spring-Bean-Definitionen.

```
<?xml version="1.0" encoding="UTF-8"?>
<beans
        xmlns="http://www.springframework.org/schema/beans"
        xmlns:xsi="http://www.w3.org/2001/XMLSchema-instance"
        xsi:schemaLocation="
http://www.springframework.org/schema/beans http://www.springframework.org/schema/
beans/spring-beans-3.0.xsd
        ">
    <!-- Define the AWS Region -->
```

```
    <bean id="region" class="software.amazon.awssdk.regions.Region" factory-
method="of">
        <constructor-arg value="us-east-1"/>
    </bean>

    <bean id="credentialsProviderBean"
 class="software.amazon.awssdk.auth.credentials.DefaultCredentialsProvider"
          factory-method="create"/>

    <bean id="clientBuilder" class="software.amazon.awssdk.services.sqs.SqsClient"
 factory-method="builder"/>

    <bean id="regionSetClientBuilder" factory-bean="clientBuilder" factory-
method="region">
        <constructor-arg ref="region"/>
    </bean>

    <!-- Configure the Builder with Credentials Provider -->
    <bean id="sqsClient" factory-bean="regionSetClientBuilder" factory-
method="credentialsProvider">
        <constructor-arg ref="credentialsProviderBean"/>
    </bean>

    <bean id="providerConfiguration"
 class="com.amazon.sqs.javamessaging.ProviderConfiguration">
        <property name="numberOfMessagesToPrefetch" value="5"/>
    </bean>

    <bean id="connectionFactory"
 class="com.amazon.sqs.javamessaging.SQSConnectionFactory">
        <constructor-arg ref="providerConfiguration"/>
        <constructor-arg ref="clientBuilder"/>
    </bean>

    <bean id="connection"
          factory-bean="connectionFactory"
          factory-method="createConnection"
          init-method="start"
          destroy-method="close"/>

    <bean id="queueName" class="java.lang.String">
        <constructor-arg value="SQSJMSClientExampleQueue"/>
    </bean>
</beans>
```

Eine Dienstprogramm-Klasse, die allgemeine Methoden bereitstellt, die in den anderen Beispielen verwendet werden.

```
package com.example.sqs.jms;

import com.amazon.sqs.javamessaging.AmazonSQSMessagingClientWrapper;
import com.amazon.sqs.javamessaging.ProviderConfiguration;
import com.amazon.sqs.javamessaging.SQSConnection;
import com.amazon.sqs.javamessaging.SQSConnectionFactory;
import jakarta.jms.*;
import org.slf4j.Logger;
import org.slf4j.LoggerFactory;
import software.amazon.awssdk.core.exception.SdkException;
import software.amazon.awssdk.services.sqs.SqsClient;
import software.amazon.awssdk.services.sqs.model.CreateQueueRequest;
import software.amazon.awssdk.services.sqs.model.QueueAttributeName;

import java.time.Duration;
import java.util.Base64;
import java.util.Map;

/**
 * This utility class provides helper methods for working with Amazon Simple Queue
 Service (Amazon SQS)
 * through the Java Message Service (JMS) interface. It contains common operations
 for managing message
 * queues and handling message delivery.
 */
public class SqsJmsExampleUtils {
    private static final Logger LOGGER =
 LoggerFactory.getLogger(SqsJmsExampleUtils.class);
    public static final Long QUEUE_VISIBILITY_TIMEOUT = 5L;

    /**
     * This method verifies that a message queue exists and creates it if necessary.
 The method checks for
     * an existing queue first to optimize performance.
     *
     * @param connection The active connection to the messaging service
     * @param queueName The name of the queue to verify or create
```

```
    * @param visibilityTimeout The duration in seconds that messages will be hidden
after being received
    * @throws JMSException If there is an error accessing or creating the queue
    */
   public static void ensureQueueExists(SQSConnection connection, String queueName,
Long visibilityTimeout) throws JMSException {
       AmazonSQSMessagingClientWrapper client =
connection.getWrappedAmazonSQSClient();

      /* In most cases, you can do this with just a 'createQueue' call, but
'getQueueUrl'
      (called by 'queueExists') is a faster operation for the common case where the
queue
      already exists. Also, many users and roles have permission to call
'getQueueUrl'
      but don't have permission to call 'createQueue'.
      */
       if( !client.queueExists(queueName) ) {
           CreateQueueRequest createQueueRequest = CreateQueueRequest.builder()
                   .queueName(queueName)
                   .attributes(Map.of(QueueAttributeName.VISIBILITY_TIMEOUT,
String.valueOf(visibilityTimeout)))
                   .build();
           client.createQueue( createQueueRequest );
       }
   }

   /**
    * This method sends a simple text message to a specified message queue. It
handles all necessary
    * setup for the message delivery process.
    *
    * @param session The active messaging session used to create and send the
message
    * @param queueName The name of the queue where the message will be sent
    */
   public static void sendTextMessage(Session session, String queueName) {
       // Rest of implementation...

       try {
           MessageProducer producer =
session.createProducer( session.createQueue( queueName) );
           Message message = session.createTextMessage("Hello world!");
           producer.send(message);
```

```
        } catch (JMSException e) {
            LOGGER.error( "Error receiving from SQS", e );
        }
    }

    /**
     * This method processes incoming messages and logs their content based on the
message type.
     * It supports text messages, binary data, and Java objects.
     *
     * @param message The message to be processed and logged
     * @throws JMSException If there is an error reading the message content
     */
    public static void handleMessage(Message message) throws JMSException {
        // Rest of implementation...
        LOGGER.info( "Got message {}", message.getJMSMessageID() );
        LOGGER.info( "Content: ");
        if(message instanceof TextMessage txtMessage) {
            LOGGER.info( "\t{}", txtMessage.getText() );
        } else if(message instanceof BytesMessage byteMessage){
            // Assume the length fits in an int - SQS only supports sizes up to 256k
so that
            // should be true
            byte[] bytes = new byte[(int)byteMessage.getBodyLength()];
            byteMessage.readBytes(bytes);
            LOGGER.info( "\t{}", Base64.getEncoder().encodeToString( bytes ) );
        } else if( message instanceof ObjectMessage) {
            ObjectMessage objMessage = (ObjectMessage) message;
            LOGGER.info( "\t{}", objMessage.getObject() );
        }
    }

    /**
     * This method sets up automatic message processing for a specified queue. It
creates a listener
     * that will receive and handle incoming messages without blocking the main
program.
     *
     * @param session The active messaging session
     * @param queueName The name of the queue to monitor
     * @param connection The active connection to the messaging service
     */
    public static void receiveMessagesAsync(Session session, String queueName,
Connection connection) {
```

```
        // Rest of implementation...
        try {
            // Create a consumer for the queue.
            MessageConsumer consumer =
session.createConsumer(session.createQueue(queueName));
            // Provide an implementation of the MessageListener interface, which has
a single 'onMessage' method.
            // We use a lambda expression for the implementation.
            consumer.setMessageListener(message -> {
                try {
                    SqsJmsExampleUtils.handleMessage(message);
                    message.acknowledge();
                } catch (JMSException e) {
                    LOGGER.error("Error processing message: {}", e.getMessage());
                }
            });
            // Start receiving incoming messages.
            connection.start();
        } catch (JMSException e) {
            throw new RuntimeException(e);
        }
        try {
            Thread.sleep(2000);
        } catch (InterruptedException e) {
            throw new RuntimeException(e);
        }
    }


    /**
     * This method performs cleanup operations after message processing is complete.
It receives
     * any messages in the specified queue, removes the message queue and closes all
     * active connections to prevent resource leaks.
     *
     * @param queueName The name of the queue to be removed
     * @param visibilityTimeout The duration in seconds that messages are hidden
after being received
     * @throws JMSException If there is an error during the cleanup process
     */
    public static void cleanUpExample(String queueName, Long visibilityTimeout)
throws JMSException {
        LOGGER.info("Performing cleanup.");
```

```
        SQSConnectionFactory connectionFactory = new SQSConnectionFactory(
                new ProviderConfiguration(),
                SqsClient.create()
        );

        try (SQSConnection connection = connectionFactory.createConnection() ) {
            ensureQueueExists(connection, queueName, visibilityTimeout);
            Session session = connection.createSession(false,
Session.AUTO_ACKNOWLEDGE);

            receiveMessagesAsync(session, queueName, connection);

            SqsClient sqsClient =
connection.getWrappedAmazonSQSClient().getAmazonSQSClient();
            try {
                String queueUrl = sqsClient.getQueueUrl(b ->
b.queueName(queueName)).queueUrl();
                sqsClient.deleteQueue(b -> b.queueUrl(queueUrl));
                LOGGER.info("Queue deleted: {}", queueUrl);
            } catch (SdkException e) {
                LOGGER.error("Error during SQS operations: ", e);
            }
        }
        LOGGER.info("Clean up: Connection closed");
    }

    /**
     * This method creates a background task that sends multiple messages to a
specified queue
     * after waiting for a set time period. The task operates independently to
ensure efficient
     * message processing without interrupting other operations.
     *
     * @param queueName The name of the queue where messages will be sent
     * @param secondsToWait The number of seconds to wait before sending messages
     * @param numMessages The number of messages to send
     * @param visibilityTimeout The duration in seconds that messages remain hidden
after being received
     * @return A task that can be executed to send the messages
     */
    public static Runnable sendAMessageAsync(String queueName, Long secondsToWait,
Integer numMessages, Long visibilityTimeout) {
        return () -> {
            try {
```

```
                Thread.sleep(Duration.ofSeconds(secondsToWait).toMillis());
            } catch (InterruptedException e) {
                Thread.currentThread().interrupt();
                throw new RuntimeException(e);
            }
            try {
                SQSConnectionFactory connectionFactory = new SQSConnectionFactory(
                        new ProviderConfiguration(),
                        SqsClient.create()
                );
                try (SQSConnection connection =
 connectionFactory.createConnection()) {
                    ensureQueueExists(connection, queueName, visibilityTimeout);
                    Session session = connection.createSession(false,
 Session.CLIENT_ACKNOWLEDGE);
                    for (int i = 1; i <= numMessages; i++) {
                        MessageProducer producer =
 session.createProducer(session.createQueue(queueName));
                        producer.send(session.createTextMessage("Hello World " + i +
 "!"));
                    }
                }
            } catch (JMSException e) {
                LOGGER.error(e.getMessage(), e);
                throw new RuntimeException(e);
            }
        };
    }
}
```

- Weitere API-Informationen finden Sie in den folgenden Themen der AWS SDK for Java 2.x - API-Referenz.
  - CreateQueue
  - DeleteQueue

Arbeiten Sie mit Warteschlangen-Tags

Das folgende Codebeispiel zeigt, wie Sie Tagging-Operationen mit Amazon SQS durchführen.

SDK für Java 2.x

> **Note**
>
> Es gibt noch mehr GitHub. Hier finden Sie das vollständige Beispiel und erfahren, wie Sie das AWS -Code-Beispiel- einrichten und ausführen.

Im folgenden Beispiel werden Tags für eine Warteschlange erstellt, Tags aufgelistet und ein Tag entfernt.

```
import org.slf4j.Logger;
import org.slf4j.LoggerFactory;
import software.amazon.awssdk.services.sqs.SqsClient;
import software.amazon.awssdk.services.sqs.model.ListQueueTagsResponse;
import software.amazon.awssdk.services.sqs.model.QueueDoesNotExistException;
import software.amazon.awssdk.services.sqs.model.SqsException;

import java.util.Map;
import java.util.UUID;

/**
 * Before running this Java V2 code example, set up your development environment,
 including your credentials. For more
 * information, see the <a href="https://docs.aws.amazon.com/sdk-for-java/latest/
developer-guide/get-started.html">AWS
 * SDK for Java Developer Guide</a>.
 */
public class TagExamples {
    static final SqsClient sqsClient = SqsClient.create();
    static final String queueName = "TagExamples-queue-" +
 UUID.randomUUID().toString().replace("-", "").substring(0, 20);
    private static final Logger LOGGER = LoggerFactory.getLogger(TagExamples.class);

    public static void main(String[] args) {
        final String queueUrl;
        try {
            queueUrl = sqsClient.createQueue(b ->
 b.queueName(queueName)).queueUrl();
            LOGGER.info("Queue created. The URL is: {}", queueUrl);
```

```
        } catch (RuntimeException e) {
            LOGGER.error("Program ending because queue was not created.");
            throw new RuntimeException(e);
        }
        try {
            addTags(queueUrl);
            listTags(queueUrl);
            removeTags(queueUrl);
        } catch (RuntimeException e) {
            LOGGER.error("Program ending because of an error in a method.");
        } finally {
            try {
                sqsClient.deleteQueue(b -> b.queueUrl(queueUrl));
                LOGGER.info("Queue successfully deleted. Program ending.");
                sqsClient.close();
            } catch (RuntimeException e) {
                LOGGER.error("Program ending.");
            } finally {
                sqsClient.close();
            }
        }
    }

    /** This method demonstrates how to use a Java Map to a tag a aueue.
     * @param queueUrl The URL of the queue to tag.
     */
    public static void addTags(String queueUrl) {
        // Build a map of the tags.
        final Map<String, String> tagsToAdd = Map.of(
                "Team", "Development",
                "Priority", "Beta",
                "Accounting ID", "456def");

        try {
            // Add tags to the queue using a Consumer<TagQueueRequest.Builder>
parameter.
            sqsClient.tagQueue(b -> b
                    .queueUrl(queueUrl)
                    .tags(tagsToAdd)
            );
        } catch (QueueDoesNotExistException e) {
            LOGGER.error("Queue does not exist: {}", e.getMessage(), e);
            throw new RuntimeException(e);
        }
```

```
    }

    /** This method demonstrates how to view the tags for a queue.
     * @param queueUrl The URL of the queue whose tags you want to list.
     */
    public static void listTags(String queueUrl) {
        ListQueueTagsResponse response;
        try {
            // Call the listQueueTags method with a
 Consumer<ListQueueTagsRequest.Builder> parameter that creates a
 ListQueueTagsRequest.
            response = sqsClient.listQueueTags(b -> b
                    .queueUrl(queueUrl));
        } catch (SqsException e) {
            LOGGER.error("Exception thrown: {}", e.getMessage(), e);
            throw new RuntimeException(e);
        }

        // Log the tags.
        response.tags()
                .forEach((k, v) ->
                        LOGGER.info("Key: {} -> Value: {}", k, v));
    }

    /**
     * This method demonstrates how to remove tags from a queue.
     * @param queueUrl The URL of the queue whose tags you want to remove.
     */
    public static void removeTags(String queueUrl) {
        try {
            // Call the untagQueue method with a Consumer<UntagQueueRequest.Builder>
 parameter.
            sqsClient.untagQueue(b -> b
                    .queueUrl(queueUrl)
                    .tagKeys("Accounting ID") // Remove a single tag.
            );
        } catch (SqsException e) {
            LOGGER.error("Exception thrown: {}", e.getMessage(), e);
            throw new RuntimeException(e);
        }
    }
}
```

- Weitere API-Informationen finden Sie in den folgenden Themen der AWS SDK for Java 2.x - API-Referenz.
  - ListQueueTags
  - TagQueue
  - UntagQueue

Serverless-Beispiele

Aufrufen einer Lambda-Funktion über einen Amazon-SQS-Auslöser

Das folgende Codebeispiel zeigt, wie eine Lambda-Funktion implementiert wird, die ein Ereignis empfängt, das durch den Empfang von Nachrichten aus einer SQS-Warteschlange ausgelöst wird. Die Funktion ruft die Nachrichten aus dem Ereignisparameter ab und protokolliert den Inhalt jeder Nachricht.

SDK für Java 2.x

> **Note**
>
> Es gibt noch mehr GitHub. Das vollständige Beispiel sowie eine Anleitung zum Einrichten und Ausführen finden Sie im Repository mit Serverless-Beispielen.

Nutzen eines SQS-Ereignisses mit Lambda unter Verwendung von Java.

```
// Copyright Amazon.com, Inc. or its affiliates. All Rights Reserved.
// SPDX-License-Identifier: Apache-2.0
import com.amazonaws.services.lambda.runtime.Context;
import com.amazonaws.services.lambda.runtime.RequestHandler;
import com.amazonaws.services.lambda.runtime.events.SQSEvent;
import com.amazonaws.services.lambda.runtime.events.SQSEvent.SQSMessage;

public class Function implements RequestHandler<SQSEvent, Void> {
    @Override
    public Void handleRequest(SQSEvent sqsEvent, Context context) {
        for (SQSMessage msg : sqsEvent.getRecords()) {
            processMessage(msg, context);
        }
        context.getLogger().log("done");
```

```
        return null;
    }

    private void processMessage(SQSMessage msg, Context context) {
        try {
            context.getLogger().log("Processed message " + msg.getBody());

            // TODO: Do interesting work based on the new message

        } catch (Exception e) {
            context.getLogger().log("An error occurred");
            throw e;
        }

    }
}
```

Melden von Batch-Elementfehlern für Lambda-Funktionen mit einem Amazon-SQS-Auslöser

Das folgende Codebeispiel zeigt, wie eine teilweise Batch-Antwort für Lambda-Funktionen implementiert wird, die Ereignisse aus einer SQS-Warteschlange empfangen. Die Funktion meldet die Batch-Elementfehler in der Antwort und signalisiert Lambda, diese Nachrichten später erneut zu versuchen.

SDK für Java 2.x

> **Note**
>
> Es gibt noch mehr GitHub. Das vollständige Beispiel sowie eine Anleitung zum Einrichten und Ausführen finden Sie im Repository mit Serverless-Beispielen.

Melden von Fehlern bei SQS-Batchelementen mit Lambda unter Verwendung von Java.

```
// Copyright Amazon.com, Inc. or its affiliates. All Rights Reserved.
// SPDX-License-Identifier: Apache-2.0
import com.amazonaws.services.lambda.runtime.Context;
import com.amazonaws.services.lambda.runtime.RequestHandler;
import com.amazonaws.services.lambda.runtime.events.SQSEvent;
import com.amazonaws.services.lambda.runtime.events.SQSBatchResponse;
```

```
import java.util.ArrayList;
import java.util.List;

public class ProcessSQSMessageBatch implements RequestHandler<SQSEvent,
 SQSBatchResponse> {
    @Override
    public SQSBatchResponse handleRequest(SQSEvent sqsEvent, Context context) {
         List<SQSBatchResponse.BatchItemFailure> batchItemFailures = new
 ArrayList<SQSBatchResponse.BatchItemFailure>();

         for (SQSEvent.SQSMessage message : sqsEvent.getRecords()) {
             try {
                 //process your message
             } catch (Exception e) {
                 //Add failed message identifier to the batchItemFailures list
                 batchItemFailures.add(new
 SQSBatchResponse.BatchItemFailure(message.getMessageId()));
             }
         }
         return new SQSBatchResponse(batchItemFailures);
     }
}
```

Beispiele für Step Functions unter Verwendung von SDK für Java 2.x

Die folgenden Codebeispiele zeigen Ihnen, wie Sie mithilfe der Funktionen AWS SDK for Java 2.x with Step Aktionen ausführen und allgemeine Szenarien implementieren.

Bei Grundlagen handelt es sich um Codebeispiele, die Ihnen zeigen, wie Sie die wesentlichen Vorgänge innerhalb eines Services ausführen.

Aktionen sind Codeauszüge aus größeren Programmen und müssen im Kontext ausgeführt werden. Während Aktionen Ihnen zeigen, wie Sie einzelne Service-Funktionen aufrufen, können Sie Aktionen im Kontext der zugehörigen Szenarien anzeigen.

Szenarien sind Codebeispiele, die Ihnen zeigen, wie Sie bestimmte Aufgaben ausführen, indem Sie mehrere Funktionen innerhalb eines Service aufrufen oder mit anderen AWS-Services kombinieren.

Jedes Beispiel enthält einen Link zum vollständigen Quellcode, wo Sie Anweisungen zum Einrichten und Ausführen des Codes im Kodex finden.

Themen

- Erste Schritte
- Grundlagen
- Aktionen
- Szenarien

Erste Schritte

Hello Step Functions

Das folgende Codebeispiel zeigt, wie Sie mit Step Functions beginnen.

SDK für Java 2.x

> **Note**
>
> Es gibt noch mehr dazu GitHub. Hier finden Sie das vollständige Beispiel und erfahren, wie Sie das AWS -Code-Beispiel- einrichten und ausführen.

Java-Version von Hello.

```
import software.amazon.awssdk.regions.Region;
import software.amazon.awssdk.services.sfn.SfnClient;
import software.amazon.awssdk.services.sfn.model.ListStateMachinesResponse;
import software.amazon.awssdk.services.sfn.model.SfnException;
import software.amazon.awssdk.services.sfn.model.StateMachineListItem;
import java.util.List;

/**
 * Before running this Java V2 code example, set up your development
 * environment, including your credentials.
 *
 * For more information, see the following documentation topic:
 *
 * https://docs.aws.amazon.com/sdk-for-java/latest/developer-guide/get-started.html
 */
public class ListStateMachines {
    public static void main(String[] args) {
        Region region = Region.US_EAST_1;
```

```
        SfnClient sfnClient = SfnClient.builder()
                .region(region)
                .build();

        listMachines(sfnClient);
        sfnClient.close();
    }

    public static void listMachines(SfnClient sfnClient) {
        try {
            ListStateMachinesResponse response = sfnClient.listStateMachines();
            List<StateMachineListItem> machines = response.stateMachines();
            for (StateMachineListItem machine : machines) {
                System.out.println("The name of the state machine is: " +
 machine.name());
                System.out.println("The ARN value is : " +
 machine.stateMachineArn());
            }

        } catch (SfnException e) {
            System.err.println(e.awsErrorDetails().errorMessage());
            System.exit(1);
        }
    }
}
```

- Einzelheiten zur API finden Sie ListStateMachinesin der AWS SDK for Java 2.x API-Referenz.

Grundlagen

Kennenlernen der Grundlagen

Wie das aussehen kann, sehen Sie am nachfolgenden Beispielcode:

- Erstellen Sie eine Aktivität.
- Erstellen Sie einen Zustandsautomaten aus einer Definition von Amazon States Language, die die zuvor erstellte Aktivität als Schritt enthält.
- Führen Sie den Zustandsautomaten aus und reagieren Sie auf die Aktivität mit Benutzereingaben.
- Ermitteln Sie den endgültigen Status und die Ausgabe, nachdem der Lauf abgeschlossen ist, und bereinigen Sie dann die Ressourcen.

SDK für Java 2.x

> **Note**
>
> Es gibt noch mehr dazu GitHub. Hier finden Sie das vollständige Beispiel und erfahren, wie Sie das AWS -Code-Beispiel- einrichten und ausführen.

```
/**
 * You can obtain the JSON file to create a state machine in the following
 * GitHub location.
 * <p>
 * https://github.com/awsdocs/aws-doc-sdk-examples/tree/main/resources/sample_files
 * <p>
 * To run this code example, place the chat_sfn_state_machine.json file into
 * your project's resources folder.
 * <p>
 * Also, set up your development environment, including your credentials.
 * <p>
 * For information, see this documentation topic:
 * <p>
 * https://docs.aws.amazon.com/sdk-for-java/latest/developer-guide/get-started.html
 * <p>
 * This Java code example performs the following tasks:
 * <p>
 * 1. Creates an activity.
 * 2. Creates a state machine.
 * 3. Describes the state machine.
 * 4. Starts execution of the state machine and interacts with it.
 * 5. Describes the execution.
 * 6. Delete the activity.
 * 7. Deletes the state machine.
 */
public class StepFunctionsScenario {
    public static final String DASHES = new String(new char[80]).replace("\0", "-");

    public static void main(String[] args) throws Exception {
        final String usage = """

            Usage:
                <roleARN> <activityName> <stateMachineName>
```

```
            Where:
                roleName - The name of the IAM role to create for this state
machine.
                activityName - The name of an activity to create.
                stateMachineName - The name of the state machine to create.
                jsonFile - The location of the chat_sfn_state_machine.json file. You
can located it in resources/sample_files.
            """;

        if (args.length != 4) {
            System.out.println(usage);
            System.exit(1);
        }

        String roleName = args[0];
        String activityName = args[1];
        String stateMachineName = args[2];
        String jsonFile = args[3];
        String polJSON = """
            {
                "Version":"2012-10-17",
                "Statement": [
                    {
                        "Sid": "",
                        "Effect": "Allow",
                        "Principal": {
                            "Service": "states.amazonaws.com"
                        },
                        "Action": "sts:AssumeRole"
                    }
                ]
            }
            """;


        Scanner sc = new Scanner(System.in);
        boolean action = false;

        Region region = Region.US_EAST_1;
        SfnClient sfnClient = SfnClient.builder()
            .region(region)
            .build();
```

```
        Region regionGl = Region.AWS_GLOBAL;
        IamClient iam = IamClient.builder()
            .region(regionGl)
            .build();

        System.out.println(DASHES);
        System.out.println("Welcome to the AWS Step Functions example scenario.");
        System.out.println(DASHES);

        System.out.println(DASHES);
        System.out.println("1. Create an activity.");
        String activityArn = createActivity(sfnClient, activityName);
        System.out.println("The ARN of the activity is " + activityArn);
        System.out.println(DASHES);

        // Read the file using FileInputStream
        FileInputStream inputStream = new FileInputStream(jsonFile);
        ObjectMapper mapper = new ObjectMapper();
        JsonNode jsonNode = mapper.readValue(inputStream, JsonNode.class);
        String jsonString = mapper.writeValueAsString(jsonNode);

        // Modify the Resource node.
        ObjectMapper objectMapper = new ObjectMapper();
        JsonNode root = objectMapper.readTree(jsonString);
        ((ObjectNode) root.path("States").path("GetInput")).put("Resource",
activityArn);

        // Convert the modified Java object back to a JSON string.
        String stateDefinition = objectMapper.writeValueAsString(root);
        System.out.println(stateDefinition);

        System.out.println(DASHES);
        System.out.println("2. Create a state machine.");
        String roleARN = createIAMRole(iam, roleName, polJSON);
        String stateMachineArn = createMachine(sfnClient, roleARN, stateMachineName,
stateDefinition);
        System.out.println("The ARN of the state machine is " + stateMachineArn);
        System.out.println(DASHES);

        System.out.println(DASHES);
        System.out.println("3. Describe the state machine.");
        describeStateMachine(sfnClient, stateMachineArn);
        System.out.println("What should ChatSFN call you?");
        String userName = sc.nextLine();
```

```
        System.out.println("Hello " + userName);
        System.out.println(DASHES);

        System.out.println(DASHES);
        // The JSON to pass to the StartExecution call.
        String executionJson = "{ \"name\" : \"" + userName + "\" }";
        System.out.println(executionJson);
        System.out.println("4. Start execution of the state machine and interact
with it.");
        String runArn = startWorkflow(sfnClient, stateMachineArn, executionJson);
        System.out.println("The ARN of the state machine execution is " + runArn);
        List<String> myList;
        while (!action) {
            myList = getActivityTask(sfnClient, activityArn);
            System.out.println("ChatSFN: " + myList.get(1));
            System.out.println(userName + " please specify a value.");
            String myAction = sc.nextLine();
            if (myAction.compareTo("done") == 0)
                action = true;

            System.out.println("You have selected " + myAction);
            String taskJson = "{ \"action\" : \"" + myAction + "\" }";
            System.out.println(taskJson);
            sendTaskSuccess(sfnClient, myList.get(0), taskJson);
        }
        System.out.println(DASHES);

        System.out.println(DASHES);
        System.out.println("5. Describe the execution.");
        describeExe(sfnClient, runArn);
        System.out.println(DASHES);

        System.out.println(DASHES);
        System.out.println("6. Delete the activity.");
        deleteActivity(sfnClient, activityArn);
        System.out.println(DASHES);

        System.out.println(DASHES);
        System.out.println("7. Delete the state machines.");
        deleteMachine(sfnClient, stateMachineArn);
        System.out.println(DASHES);

        System.out.println(DASHES);
        System.out.println("The AWS Step Functions example scenario is complete.");
```

```
        System.out.println(DASHES);
    }

    public static String createIAMRole(IamClient iam, String rolename, String
polJSON) {
        try {
            CreateRoleRequest request = CreateRoleRequest.builder()
                .roleName(rolename)
                .assumeRolePolicyDocument(polJSON)
                .description("Created using the AWS SDK for Java")
                .build();

            CreateRoleResponse response = iam.createRole(request);
            return response.role().arn();

        } catch (IamException e) {
            System.err.println(e.awsErrorDetails().errorMessage());
            System.exit(1);
        }
        return "";
    }

    public static void describeExe(SfnClient sfnClient, String executionArn) {
        try {
            DescribeExecutionRequest executionRequest =
DescribeExecutionRequest.builder()
                .executionArn(executionArn)
                .build();

            String status = "";
            boolean hasSucceeded = false;
            while (!hasSucceeded) {
                DescribeExecutionResponse response =
sfnClient.describeExecution(executionRequest);
                status = response.statusAsString();
                if (status.compareTo("RUNNING") == 0) {
                    System.out.println("The state machine is still running, let's
wait for it to finish.");
                    Thread.sleep(2000);
                } else if (status.compareTo("SUCCEEDED") == 0) {
                    System.out.println("The Step Function workflow has succeeded");
                    hasSucceeded = true;
                } else {
```

```
                    System.out.println("The Status is neither running or
succeeded");
                }
            }
            System.out.println("The Status is " + status);

        } catch (SfnException | InterruptedException e) {
            System.err.println(e.getMessage());
            System.exit(1);
        }
    }

    public static void sendTaskSuccess(SfnClient sfnClient, String token, String
json) {
        try {
            SendTaskSuccessRequest successRequest = SendTaskSuccessRequest.builder()
                .taskToken(token)
                .output(json)
                .build();

            sfnClient.sendTaskSuccess(successRequest);

        } catch (SfnException e) {
            System.err.println(e.awsErrorDetails().errorMessage());
            System.exit(1);
        }
    }

    public static List<String> getActivityTask(SfnClient sfnClient, String actArn) {
        List<String> myList = new ArrayList<>();
        GetActivityTaskRequest getActivityTaskRequest =
GetActivityTaskRequest.builder()
            .activityArn(actArn)
            .build();

        GetActivityTaskResponse response =
sfnClient.getActivityTask(getActivityTaskRequest);
        myList.add(response.taskToken());
        myList.add(response.input());
        return myList;
    }

    public static void deleteActivity(SfnClient sfnClient, String actArn) {
        try {
```

```
            DeleteActivityRequest activityRequest = DeleteActivityRequest.builder()
                .activityArn(actArn)
                .build();

            sfnClient.deleteActivity(activityRequest);
            System.out.println("You have deleted " + actArn);

        } catch (SfnException e) {
            System.err.println(e.awsErrorDetails().errorMessage());
            System.exit(1);
        }
    }

    public static void describeStateMachine(SfnClient sfnClient, String
 stateMachineArn) {
        try {
            DescribeStateMachineRequest stateMachineRequest =
 DescribeStateMachineRequest.builder()
                .stateMachineArn(stateMachineArn)
                .build();

            DescribeStateMachineResponse response =
 sfnClient.describeStateMachine(stateMachineRequest);
            System.out.println("The name of the State machine is " +
 response.name());
            System.out.println("The status of the State machine is " +
 response.status());
            System.out.println("The ARN value of the State machine is " +
 response.stateMachineArn());
            System.out.println("The role ARN value is " + response.roleArn());

        } catch (SfnException e) {
            System.err.println(e.getMessage());
        }
    }

    public static void deleteMachine(SfnClient sfnClient, String stateMachineArn) {
        try {
            DeleteStateMachineRequest deleteStateMachineRequest =
 DeleteStateMachineRequest.builder()
                .stateMachineArn(stateMachineArn)
                .build();

            sfnClient.deleteStateMachine(deleteStateMachineRequest);
```

```
            DescribeStateMachineRequest describeStateMachine =
DescribeStateMachineRequest.builder()
                .stateMachineArn(stateMachineArn)
                .build();

            while (true) {
                DescribeStateMachineResponse response =
sfnClient.describeStateMachine(describeStateMachine);
                System.out.println("The state machine is not deleted yet. The status
is " + response.status());
                Thread.sleep(3000);
            }

        } catch (SfnException | InterruptedException e) {
            System.err.println(e.getMessage());
        }
        System.out.println(stateMachineArn + " was successfully deleted.");
    }

    public static String startWorkflow(SfnClient sfnClient, String stateMachineArn,
String jsonEx) {
        UUID uuid = UUID.randomUUID();
        String uuidValue = uuid.toString();
        try {
            StartExecutionRequest executionRequest = StartExecutionRequest.builder()
                .input(jsonEx)
                .stateMachineArn(stateMachineArn)
                .name(uuidValue)
                .build();

            StartExecutionResponse response =
sfnClient.startExecution(executionRequest);
            return response.executionArn();

        } catch (SfnException e) {
            System.err.println(e.awsErrorDetails().errorMessage());
            System.exit(1);
        }
        return "";
    }

    public static String createMachine(SfnClient sfnClient, String roleARN, String
stateMachineName, String json) {
        try {
```

```
            CreateStateMachineRequest machineRequest =
 CreateStateMachineRequest.builder()
                .definition(json)
                .name(stateMachineName)
                .roleArn(roleARN)
                .type(StateMachineType.STANDARD)
                .build();

            CreateStateMachineResponse response =
 sfnClient.createStateMachine(machineRequest);
            return response.stateMachineArn();

        } catch (SfnException e) {
            System.err.println(e.awsErrorDetails().errorMessage());
            System.exit(1);
        }
        return "";
    }

    public static String createActivity(SfnClient sfnClient, String activityName) {
        try {
            CreateActivityRequest activityRequest = CreateActivityRequest.builder()
                .name(activityName)
                .build();

            CreateActivityResponse response =
 sfnClient.createActivity(activityRequest);
            return response.activityArn();

        } catch (SfnException e) {
            System.err.println(e.awsErrorDetails().errorMessage());
            System.exit(1);
        }
        return "";
    }
}
```

- Weitere API-Informationen finden Sie in den folgenden Themen der AWS SDK for Java 2.x - API-Referenz.
  - CreateActivity
  - CreateStateMachine

- DeleteActivity
- DeleteStateMachine
- DescribeExecution
- DescribeStateMachine
- GetActivityTask
- ListActivities
- ListStateMachines
- SendTaskSuccess
- StartExecution
- StopExecution

Aktionen

`CreateActivity`

Das folgende Codebeispiel zeigt, wie man es benutzt`CreateActivity`.

SDK für Java 2.x

> **Note**
>
> Es gibt noch mehr dazu GitHub. Hier finden Sie das vollständige Beispiel und erfahren, wie Sie das AWS -Code-Beispiel- einrichten und ausführen.

```
    public static String createActivity(SfnClient sfnClient, String activityName) {
        try {
            CreateActivityRequest activityRequest = CreateActivityRequest.builder()
                .name(activityName)
                .build();

            CreateActivityResponse response =
sfnClient.createActivity(activityRequest);
            return response.activityArn();

        } catch (SfnException e) {
            System.err.println(e.awsErrorDetails().errorMessage());
```

```
            System.exit(1);
        }
        return "";
    }
```

- Einzelheiten zur API finden Sie CreateActivityin der AWS SDK for Java 2.x API-Referenz.

`CreateStateMachine`

Das folgende Codebeispiel zeigt die Verwendung`CreateStateMachine`.

SDK für Java 2.x

> **Note**
>
> Es gibt noch mehr dazu GitHub. Hier finden Sie das vollständige Beispiel und erfahren, wie Sie das AWS -Code-Beispiel- einrichten und ausführen.

```
   public static String createMachine(SfnClient sfnClient, String roleARN, String
stateMachineName, String json) {
       try {
           CreateStateMachineRequest machineRequest =
CreateStateMachineRequest.builder()
               .definition(json)
               .name(stateMachineName)
               .roleArn(roleARN)
               .type(StateMachineType.STANDARD)
               .build();

           CreateStateMachineResponse response =
sfnClient.createStateMachine(machineRequest);
           return response.stateMachineArn();

       } catch (SfnException e) {
           System.err.println(e.awsErrorDetails().errorMessage());
           System.exit(1);
       }
       return "";
   }
```

- Einzelheiten zur API finden Sie CreateStateMachinein der AWS SDK for Java 2.x API-Referenz.

`DeleteActivity`

Das folgende Codebeispiel zeigt die Verwendung`DeleteActivity`.

SDK für Java 2.x

> **Note**
>
> Es gibt noch mehr dazu GitHub. Hier finden Sie das vollständige Beispiel und erfahren, wie Sie das AWS -Code-Beispiel- einrichten und ausführen.

```
public static void deleteActivity(SfnClient sfnClient, String actArn) {
    try {
        DeleteActivityRequest activityRequest = DeleteActivityRequest.builder()
            .activityArn(actArn)
            .build();

        sfnClient.deleteActivity(activityRequest);
        System.out.println("You have deleted " + actArn);

    } catch (SfnException e) {
        System.err.println(e.awsErrorDetails().errorMessage());
        System.exit(1);
    }
}
```

- Einzelheiten zur API finden Sie DeleteActivityin der AWS SDK for Java 2.x API-Referenz.

`DeleteStateMachine`

Das folgende Codebeispiel zeigt die Verwendung`DeleteStateMachine`.

SDK für Java 2.x

> **Note**
>
> Es gibt noch mehr dazu GitHub. Hier finden Sie das vollständige Beispiel und erfahren, wie Sie das AWS -Code-Beispiel- einrichten und ausführen.

```
   public static void deleteMachine(SfnClient sfnClient, String stateMachineArn) {
       try {
           DeleteStateMachineRequest deleteStateMachineRequest =
DeleteStateMachineRequest.builder()
               .stateMachineArn(stateMachineArn)
               .build();

           sfnClient.deleteStateMachine(deleteStateMachineRequest);
           DescribeStateMachineRequest describeStateMachine =
DescribeStateMachineRequest.builder()
               .stateMachineArn(stateMachineArn)
               .build();

           while (true) {
               DescribeStateMachineResponse response =
sfnClient.describeStateMachine(describeStateMachine);
               System.out.println("The state machine is not deleted yet. The status
is " + response.status());
               Thread.sleep(3000);
           }

       } catch (SfnException | InterruptedException e) {
           System.err.println(e.getMessage());
       }
       System.out.println(stateMachineArn + " was successfully deleted.");
   }
```

- Einzelheiten zur API finden Sie DeleteStateMachinein der AWS SDK for Java 2.x API-Referenz.

`DescribeExecution`

Das folgende Codebeispiel zeigt die Verwendung`DescribeExecution`.

SDK für Java 2.x

> **Note**
>
> Es gibt noch mehr dazu GitHub. Hier finden Sie das vollständige Beispiel und erfahren, wie Sie das AWS -Code-Beispiel- einrichten und ausführen.

```
   public static void describeExe(SfnClient sfnClient, String executionArn) {
       try {
           DescribeExecutionRequest executionRequest =
DescribeExecutionRequest.builder()
               .executionArn(executionArn)
               .build();

           String status = "";
           boolean hasSucceeded = false;
           while (!hasSucceeded) {
               DescribeExecutionResponse response =
sfnClient.describeExecution(executionRequest);
               status = response.statusAsString();
               if (status.compareTo("RUNNING") == 0) {
                   System.out.println("The state machine is still running, let's
wait for it to finish.");
                   Thread.sleep(2000);
               } else if (status.compareTo("SUCCEEDED") == 0) {
                   System.out.println("The Step Function workflow has succeeded");
                   hasSucceeded = true;
               } else {
                   System.out.println("The Status is neither running or
succeeded");
               }
           }
           System.out.println("The Status is " + status);

       } catch (SfnException | InterruptedException e) {
           System.err.println(e.getMessage());
           System.exit(1);
       }
   }
```

- Einzelheiten zur API finden Sie DescribeExecutionin der AWS SDK for Java 2.x API-Referenz.

`DescribeStateMachine`

Das folgende Codebeispiel zeigt die Verwendung`DescribeStateMachine`.

SDK für Java 2.x

> **Note**
>
> Es gibt noch mehr dazu GitHub. Hier finden Sie das vollständige Beispiel und erfahren, wie Sie das AWS -Code-Beispiel- einrichten und ausführen.

```
   public static void describeStateMachine(SfnClient sfnClient, String
stateMachineArn) {
       try {
           DescribeStateMachineRequest stateMachineRequest =
DescribeStateMachineRequest.builder()
               .stateMachineArn(stateMachineArn)
               .build();

           DescribeStateMachineResponse response =
sfnClient.describeStateMachine(stateMachineRequest);
           System.out.println("The name of the State machine is " +
response.name());
           System.out.println("The status of the State machine is " +
response.status());
           System.out.println("The ARN value of the State machine is " +
response.stateMachineArn());
           System.out.println("The role ARN value is " + response.roleArn());

       } catch (SfnException e) {
           System.err.println(e.getMessage());
       }
   }
```

- Einzelheiten zur API finden Sie DescribeStateMachinein der AWS SDK for Java 2.x API-Referenz.

`GetActivityTask`

Das folgende Codebeispiel zeigt die Verwendung`GetActivityTask`.

SDK für Java 2.x

> **Note**
>
> Es gibt noch mehr dazu GitHub. Hier finden Sie das vollständige Beispiel und erfahren, wie Sie das AWS -Code-Beispiel- einrichten und ausführen.

```
   public static List<String> getActivityTask(SfnClient sfnClient, String actArn) {
       List<String> myList = new ArrayList<>();
       GetActivityTaskRequest getActivityTaskRequest =
GetActivityTaskRequest.builder()
           .activityArn(actArn)
           .build();

       GetActivityTaskResponse response =
sfnClient.getActivityTask(getActivityTaskRequest);
       myList.add(response.taskToken());
       myList.add(response.input());
       return myList;
   }
```

- Einzelheiten zur API finden Sie GetActivityTaskin der AWS SDK for Java 2.x API-Referenz.

`ListActivities`

Das folgende Codebeispiel zeigt die Verwendung`ListActivities`.

SDK für Java 2.x

> **Note**
>
> Es gibt noch mehr dazu GitHub. Hier finden Sie das vollständige Beispiel und erfahren, wie Sie das AWS -Code-Beispiel- einrichten und ausführen.

```
import software.amazon.awssdk.regions.Region;
import software.amazon.awssdk.services.sfn.SfnClient;
import software.amazon.awssdk.services.sfn.model.ListActivitiesRequest;
import software.amazon.awssdk.services.sfn.model.ListActivitiesResponse;
import software.amazon.awssdk.services.sfn.model.SfnException;
import software.amazon.awssdk.services.sfn.model.ActivityListItem;
import java.util.List;

/**
 * Before running this Java V2 code example, set up your development
 * environment, including your credentials.
 *
 * For more information, see the following documentation topic:
 *
 * https://docs.aws.amazon.com/sdk-for-java/latest/developer-guide/get-started.html
 */
public class ListActivities {
    public static void main(String[] args) {
        Region region = Region.US_EAST_1;
        SfnClient sfnClient = SfnClient.builder()
                .region(region)
                .build();

        listAllActivites(sfnClient);
        sfnClient.close();
    }

    public static void listAllActivites(SfnClient sfnClient) {
        try {
            ListActivitiesRequest activitiesRequest =
 ListActivitiesRequest.builder()
                    .maxResults(10)
                    .build();

            ListActivitiesResponse response =
 sfnClient.listActivities(activitiesRequest);
            List<ActivityListItem> items = response.activities();
            for (ActivityListItem item : items) {
                System.out.println("The activity ARN is " + item.activityArn());
                System.out.println("The activity name is " + item.name());
            }

        } catch (SfnException e) {
```

```
            System.err.println(e.awsErrorDetails().errorMessage());
            System.exit(1);
        }
    }
}
```

- Einzelheiten zur API finden Sie ListActivitiesin der AWS SDK for Java 2.x API-Referenz.

`ListExecutions`

Das folgende Codebeispiel zeigt die Verwendung`ListExecutions`.

SDK für Java 2.x

> **Note**
>
> Es gibt noch mehr dazu GitHub. Hier finden Sie das vollständige Beispiel und erfahren, wie Sie das AWS -Code-Beispiel- einrichten und ausführen.

```
    public static void getExeHistory(SfnClient sfnClient, String exeARN) {
        try {
            GetExecutionHistoryRequest historyRequest =
GetExecutionHistoryRequest.builder()
                    .executionArn(exeARN)
                    .maxResults(10)
                    .build();

            GetExecutionHistoryResponse historyResponse =
sfnClient.getExecutionHistory(historyRequest);
            List<HistoryEvent> events = historyResponse.events();
            for (HistoryEvent event : events) {
                System.out.println("The event type is " + event.type().toString());
            }

        } catch (SfnException e) {
            System.err.println(e.awsErrorDetails().errorMessage());
            System.exit(1);
        }
    }
```

- Einzelheiten zur API finden Sie ListExecutionsin der AWS SDK for Java 2.x API-Referenz.

`ListStateMachines`

Das folgende Codebeispiel zeigt die Verwendung`ListStateMachines`.

SDK für Java 2.x

> **Note**
>
> Es gibt noch mehr dazu GitHub. Hier finden Sie das vollständige Beispiel und erfahren, wie Sie das AWS -Code-Beispiel- einrichten und ausführen.

```
import software.amazon.awssdk.regions.Region;
import software.amazon.awssdk.services.sfn.SfnClient;
import software.amazon.awssdk.services.sfn.model.ListStateMachinesResponse;
import software.amazon.awssdk.services.sfn.model.SfnException;
import software.amazon.awssdk.services.sfn.model.StateMachineListItem;
import java.util.List;

/**
 * Before running this Java V2 code example, set up your development
 * environment, including your credentials.
 *
 * For more information, see the following documentation topic:
 *
 * https://docs.aws.amazon.com/sdk-for-java/latest/developer-guide/get-started.html
 */
public class ListStateMachines {
    public static void main(String[] args) {
        Region region = Region.US_EAST_1;
        SfnClient sfnClient = SfnClient.builder()
                .region(region)
                .build();

        listMachines(sfnClient);
        sfnClient.close();
    }
```

```
    public static void listMachines(SfnClient sfnClient) {
        try {
            ListStateMachinesResponse response = sfnClient.listStateMachines();
            List<StateMachineListItem> machines = response.stateMachines();
            for (StateMachineListItem machine : machines) {
                System.out.println("The name of the state machine is: " +
 machine.name());
                System.out.println("The ARN value is : " +
 machine.stateMachineArn());
            }

        } catch (SfnException e) {
            System.err.println(e.awsErrorDetails().errorMessage());
            System.exit(1);
        }
    }
}
```

- Einzelheiten zur API finden Sie ListStateMachinesin der AWS SDK for Java 2.x API-Referenz.

`SendTaskSuccess`

Das folgende Codebeispiel zeigt die Verwendung`SendTaskSuccess`.

SDK für Java 2.x

> **Note**
>
> Es gibt noch mehr dazu GitHub. Hier finden Sie das vollständige Beispiel und erfahren, wie Sie das AWS -Code-Beispiel- einrichten und ausführen.

```
    public static void sendTaskSuccess(SfnClient sfnClient, String token, String
 json) {
        try {
            SendTaskSuccessRequest successRequest = SendTaskSuccessRequest.builder()
                .taskToken(token)
                .output(json)
                .build();

            sfnClient.sendTaskSuccess(successRequest);
```

```
        } catch (SfnException e) {
            System.err.println(e.awsErrorDetails().errorMessage());
            System.exit(1);
        }
    }
```

- Einzelheiten zur API finden Sie SendTaskSuccessin der AWS SDK for Java 2.x API-Referenz.

`StartExecution`

Das folgende Codebeispiel zeigt die Verwendung`StartExecution`.

SDK für Java 2.x

> **Note**
>
> Es gibt noch mehr dazu GitHub. Hier finden Sie das vollständige Beispiel und erfahren, wie Sie das AWS -Code-Beispiel- einrichten und ausführen.

```
    public static String startWorkflow(SfnClient sfnClient, String stateMachineArn,
String jsonEx) {
        UUID uuid = UUID.randomUUID();
        String uuidValue = uuid.toString();
        try {
            StartExecutionRequest executionRequest = StartExecutionRequest.builder()
                .input(jsonEx)
                .stateMachineArn(stateMachineArn)
                .name(uuidValue)
                .build();

            StartExecutionResponse response =
sfnClient.startExecution(executionRequest);
            return response.executionArn();

        } catch (SfnException e) {
            System.err.println(e.awsErrorDetails().errorMessage());
            System.exit(1);
        }
        return "";
```

```
    }
```

- Einzelheiten zur API finden Sie StartExecutionin der AWS SDK for Java 2.x API-Referenz.

Szenarien

Verwenden von Step Functions, um Lambda-Funktionen aufzurufen

Das folgende Codebeispiel zeigt, wie Sie eine AWS Step Functions Zustandsmaschine erstellen, die nacheinander AWS Lambda Funktionen aufruft.

SDK für Java 2.x

Zeigt, wie Sie einen AWS serverlosen Workflow mithilfe von AWS Step Functions und erstellen. AWS SDK for Java 2.x Jeder Workflow-Schritt wird mithilfe einer AWS Lambda Funktion implementiert.

Den vollständigen Quellcode und Anweisungen zur Einrichtung und Ausführung finden Sie im vollständigen Beispiel unter GitHub.

In diesem Beispiel verwendete Dienste

- DynamoDB
- Lambda
- Amazon SES
- Step Functions

AWS STS Beispiele mit SDK for Java 2.x

Die folgenden Codebeispiele zeigen Ihnen, wie Sie mithilfe von AWS SDK for Java 2.x with Aktionen ausführen und allgemeine Szenarien implementieren AWS STS.

Aktionen sind Codeauszüge aus größeren Programmen und müssen im Kontext ausgeführt werden. Während Aktionen Ihnen zeigen, wie Sie einzelne Service-Funktionen aufrufen, können Sie Aktionen im Kontext der zugehörigen Szenarien anzeigen.

Jedes Beispiel enthält einen Link zum vollständigen Quellcode, wo Sie Anweisungen zum Einrichten und Ausführen des Codes im Kodex finden.

Themen

- Aktionen

Aktionen

`AssumeRole`

Das folgende Codebeispiel zeigt, wie Sie`AssumeRole`.

SDK für Java 2.x

> **Note**
>
> Es gibt noch mehr dazu GitHub. Hier finden Sie das vollständige Beispiel und erfahren, wie Sie das AWS -Code-Beispiel- einrichten und ausführen.

```
import software.amazon.awssdk.regions.Region;
import software.amazon.awssdk.services.sts.StsClient;
import software.amazon.awssdk.services.sts.model.AssumeRoleRequest;
import software.amazon.awssdk.services.sts.model.StsException;
import software.amazon.awssdk.services.sts.model.AssumeRoleResponse;
import software.amazon.awssdk.services.sts.model.Credentials;
import java.time.Instant;
import java.time.ZoneId;
import java.time.format.DateTimeFormatter;
import java.time.format.FormatStyle;
import java.util.Locale;

/**
 * To make this code example work, create a Role that you want to assume.
 * Then define a Trust Relationship in the AWS Console. You can use this as an
 * example:
 *
 * {
 * "Version":"2012-10-17",
 * "Statement": [
 * {
 * "Effect": "Allow",
 * "Principal": {
 * "AWS": "<Specify the ARN of your IAM user you are using in this code example>"
```

```
 * },
 * "Action": "sts:AssumeRole"
 * }
 * ]
 * }
 *
 * For more information, see "Editing the Trust Relationship for an Existing
 * Role" in the AWS Directory Service guide.
 *
 * Also, set up your development environment, including your credentials.
 *
 * For information, see this documentation topic:
 *
 * https://docs.aws.amazon.com/sdk-for-java/latest/developer-guide/get-started.html
 */
public class AssumeRole {
    public static void main(String[] args) {
        final String usage = """

                Usage:
                    <roleArn> <roleSessionName>\s

                Where:
                    roleArn - The Amazon Resource Name (ARN) of the role to assume
 (for example, arn:aws:iam::000008047983:role/s3role).\s
                    roleSessionName - An identifier for the assumed role session
 (for example, mysession).\s
                """;

        if (args.length != 2) {
            System.out.println(usage);
            System.exit(1);
        }

        String roleArn = args[0];
        String roleSessionName = args[1];
        Region region = Region.US_EAST_1;
        StsClient stsClient = StsClient.builder()
                .region(region)
                .build();

        assumeGivenRole(stsClient, roleArn, roleSessionName);
        stsClient.close();
    }
```

```
    public static void assumeGivenRole(StsClient stsClient, String roleArn, String
 roleSessionName) {
        try {
            AssumeRoleRequest roleRequest = AssumeRoleRequest.builder()
                    .roleArn(roleArn)
                    .roleSessionName(roleSessionName)
                    .build();

            AssumeRoleResponse roleResponse = stsClient.assumeRole(roleRequest);
            Credentials myCreds = roleResponse.credentials();

            // Display the time when the temp creds expire.
            Instant exTime = myCreds.expiration();
            String tokenInfo = myCreds.sessionToken();

            // Convert the Instant to readable date.
            DateTimeFormatter formatter =
 DateTimeFormatter.ofLocalizedDateTime(FormatStyle.SHORT)
                    .withLocale(Locale.US)
                    .withZone(ZoneId.systemDefault());

            formatter.format(exTime);
            System.out.println("The token " + tokenInfo + "  expires on " + exTime);

        } catch (StsException e) {
            System.err.println(e.getMessage());
            System.exit(1);
        }
    }
}
```

- Einzelheiten zur API finden Sie AssumeRolein der AWS SDK for Java 2.x API-Referenz.

Support Beispiele mit SDK for Java 2.x

Die folgenden Codebeispiele zeigen Ihnen, wie Sie mithilfe von AWS SDK for Java 2.x with Aktionen ausführen und allgemeine Szenarien implementieren Support.

Bei Grundlagen handelt es sich um Codebeispiele, die Ihnen zeigen, wie Sie die wesentlichen Vorgänge innerhalb eines Services ausführen.

Aktionen sind Codeauszüge aus größeren Programmen und müssen im Kontext ausgeführt werden. Während Aktionen Ihnen zeigen, wie Sie einzelne Service-Funktionen aufrufen, können Sie Aktionen im Kontext der zugehörigen Szenarien anzeigen.

Jedes Beispiel enthält einen Link zum vollständigen Quellcode, wo Sie Anweisungen zum Einrichten und Ausführen des Codes im Kodex finden.

Themen

- Erste Schritte
- Grundlagen
- Aktionen

Erste Schritte

Hallo Support

Das folgende Codebeispiel veranschaulicht, wie Sie mit der Verwendung von Support beginnen.

SDK für Java 2.x

> **Note**
>
> Es gibt noch mehr dazu GitHub. Hier finden Sie das vollständige Beispiel und erfahren, wie Sie das AWS -Code-Beispiel- einrichten und ausführen.

```
import software.amazon.awssdk.regions.Region;
import software.amazon.awssdk.services.support.SupportClient;
import software.amazon.awssdk.services.support.model.Category;
import software.amazon.awssdk.services.support.model.DescribeServicesRequest;
import software.amazon.awssdk.services.support.model.DescribeServicesResponse;
import software.amazon.awssdk.services.support.model.Service;
import software.amazon.awssdk.services.support.model.SupportException;
import java.util.ArrayList;
import java.util.List;

/**
 * Before running this Java (v2) code example, set up your development
 * environment, including your credentials.
 *
```

```
 * For more information, see the following documentation topic:
 *
 * https://docs.aws.amazon.com/sdk-for-java/latest/developer-guide/get-started.html
 *
 * In addition, you must have the AWS Business Support Plan to use the AWS
 * Support Java API. For more information, see:
 *
 * https://aws.amazon.com/premiumsupport/plans/
 *
 * This Java example performs the following task:
 *
 * 1. Gets and displays available services.
 *
 *
 * NOTE: To see multiple operations, see SupportScenario.
 */

public class HelloSupport {
    public static void main(String[] args) {
        Region region = Region.US_WEST_2;
        SupportClient supportClient = SupportClient.builder()
                .region(region)
                .build();

        System.out.println("***** Step 1. Get and display available services.");
        displayServices(supportClient);
    }

    // Return a List that contains a Service name and Category name.
    public static void displayServices(SupportClient supportClient) {
        try {
            DescribeServicesRequest servicesRequest =
 DescribeServicesRequest.builder()
                    .language("en")
                    .build();

            DescribeServicesResponse response =
 supportClient.describeServices(servicesRequest);
            List<Service> services = response.services();

            System.out.println("Get the first 10 services");
            int index = 1;
            for (Service service : services) {
                if (index == 11)
```

```
                    break;

                System.out.println("The Service name is: " + service.name());

                // Display the Categories for this service.
                List<Category> categories = service.categories();
                for (Category cat : categories) {
                    System.out.println("The category name is: " + cat.name());
                }
                index++;
            }

        } catch (SupportException e) {
            System.out.println(e.getLocalizedMessage());
            System.exit(1);
        }
    }
}
```

- Einzelheiten zur API finden Sie DescribeServicesin der AWS SDK for Java 2.x API-Referenz.

Grundlagen

Kennenlernen der Grundlagen

Wie das aussehen kann, sehen Sie am nachfolgenden Beispielcode:

- Rufen Sie verfügbare Services und Schweregrade für Fälle ab und zeigen Sie sie an.
- Erstellen Sie einen Supportfall mit einem ausgewählten Service, einer ausgewählten Kategorie und einem ausgewählten Schweregrad.
- Rufen Sie eine Liste der offenen Fälle für den aktuellen Tag ab und zeigen Sie sie an.
- Fügen Sie dem neuen Fall einen Anhangssatz und eine Mitteilung hinzu.
- Beschreiben Sie den neuen Anhang und die Mitteilung für den Fall.
- Lösen Sie den Fall.
- Rufen Sie eine Liste der gelösten Fälle für den aktuellen Tag ab und zeigen Sie sie an.

SDK für Java 2.x

> **Note**
>
> Es gibt noch mehr dazu GitHub. Hier finden Sie das vollständige Beispiel und erfahren, wie Sie das AWS -Code-Beispiel- einrichten und ausführen.

Führen Sie verschiedene Support Operationen aus.

```
import software.amazon.awssdk.core.SdkBytes;
import software.amazon.awssdk.regions.Region;
import software.amazon.awssdk.services.support.SupportClient;
import software.amazon.awssdk.services.support.model.AddAttachmentsToSetResponse;
import software.amazon.awssdk.services.support.model.AddCommunicationToCaseRequest;
import software.amazon.awssdk.services.support.model.AddCommunicationToCaseResponse;
import software.amazon.awssdk.services.support.model.Attachment;
import software.amazon.awssdk.services.support.model.AttachmentDetails;
import software.amazon.awssdk.services.support.model.CaseDetails;
import software.amazon.awssdk.services.support.model.Category;
import software.amazon.awssdk.services.support.model.Communication;
import software.amazon.awssdk.services.support.model.CreateCaseRequest;
import software.amazon.awssdk.services.support.model.CreateCaseResponse;
import software.amazon.awssdk.services.support.model.DescribeAttachmentRequest;
import software.amazon.awssdk.services.support.model.DescribeAttachmentResponse;
import software.amazon.awssdk.services.support.model.DescribeCasesRequest;
import software.amazon.awssdk.services.support.model.DescribeCasesResponse;
import software.amazon.awssdk.services.support.model.DescribeCommunicationsRequest;
import software.amazon.awssdk.services.support.model.DescribeCommunicationsResponse;
import software.amazon.awssdk.services.support.model.DescribeServicesRequest;
import software.amazon.awssdk.services.support.model.DescribeServicesResponse;
import software.amazon.awssdk.services.support.model.DescribeSeverityLevelsRequest;
import software.amazon.awssdk.services.support.model.DescribeSeverityLevelsResponse;
import software.amazon.awssdk.services.support.model.ResolveCaseRequest;
import software.amazon.awssdk.services.support.model.ResolveCaseResponse;
import software.amazon.awssdk.services.support.model.Service;
import software.amazon.awssdk.services.support.model.SeverityLevel;
import software.amazon.awssdk.services.support.model.SupportException;
import software.amazon.awssdk.services.support.model.AddAttachmentsToSetRequest;
import java.io.File;
import java.io.FileInputStream;
import java.io.FileNotFoundException;
import java.io.InputStream;
```

```
import java.time.Instant;
import java.time.temporal.ChronoUnit;
import java.util.ArrayList;
import java.util.List;

/**
 * Before running this Java (v2) code example, set up your development
 * environment, including your credentials.
 *
 * For more information, see the following documentation topic:
 *
 * https://docs.aws.amazon.com/sdk-for-java/latest/developer-guide/get-started.html
 *
 * In addition, you must have the AWS Business Support Plan to use the AWS
 * Support Java API. For more information, see:
 *
 * https://aws.amazon.com/premiumsupport/plans/
 *
 * This Java example performs the following tasks:
 *
 * 1. Gets and displays available services.
 * 2. Gets and displays severity levels.
 * 3. Creates a support case by using the selected service, category, and
 * severity level.
 * 4. Gets a list of open cases for the current day.
 * 5. Creates an attachment set with a generated file.
 * 6. Adds a communication with the attachment to the support case.
 * 7. Lists the communications of the support case.
 * 8. Describes the attachment set included with the communication.
 * 9. Resolves the support case.
 * 10. Gets a list of resolved cases for the current day.
 */
public class SupportScenario {

    public static final String DASHES = new String(new char[80]).replace("\0", "-");

    public static void main(String[] args) {
        final String usage = """

                Usage:
                    <fileAttachment>Where:
                    fileAttachment - The file can be a simple saved .txt file to use
 as an email attachment.\s
                """;
```

```
     //  if (args.length != 1) {
     //      System.out.println(usage);
     //      System.exit(1);
     //  }

       String fileAttachment = "C:\\AWS\\test.txt" ; //args[0];
       Region region = Region.US_WEST_2;
       SupportClient supportClient = SupportClient.builder()
               .region(region)
               .build();

       System.out.println(DASHES);
       System.out.println("***** Welcome to the AWS Support case example
scenario.");
       System.out.println(DASHES);

       System.out.println(DASHES);
       System.out.println("1. Get and display available services.");
       List<String> sevCatList = displayServices(supportClient);
       System.out.println(DASHES);

       System.out.println(DASHES);
       System.out.println("2. Get and display Support severity levels.");
       String sevLevel = displaySevLevels(supportClient);
       System.out.println(DASHES);

       System.out.println(DASHES);
       System.out.println("3. Create a support case using the selected service,
category, and severity level.");
       String caseId = createSupportCase(supportClient, sevCatList, sevLevel);
       if (caseId.compareTo("") == 0) {
           System.out.println("A support case was not successfully created!");
           System.exit(1);
       } else
           System.out.println("Support case " + caseId + " was successfully
created!");
       System.out.println(DASHES);

       System.out.println(DASHES);
       System.out.println("4. Get open support cases.");
       getOpenCase(supportClient);
       System.out.println(DASHES);
```

```
        System.out.println(DASHES);
        System.out.println("5. Create an attachment set with a generated file to add
 to the case.");
        String attachmentSetId = addAttachment(supportClient, fileAttachment);
        System.out.println("The Attachment Set id value is" + attachmentSetId);
        System.out.println(DASHES);

        System.out.println(DASHES);
        System.out.println("6. Add communication with the attachment to the support
 case.");
        addAttachSupportCase(supportClient, caseId, attachmentSetId);
        System.out.println(DASHES);

        System.out.println(DASHES);
        System.out.println("7. List the communications of the support case.");
        String attachId = listCommunications(supportClient, caseId);
        System.out.println("The Attachment id value is" + attachId);
        System.out.println(DASHES);

        System.out.println(DASHES);
        System.out.println("8. Describe the attachment set included with the
 communication.");
        describeAttachment(supportClient, attachId);
        System.out.println(DASHES);

        System.out.println(DASHES);
        System.out.println("9. Resolve the support case.");
        resolveSupportCase(supportClient, caseId);
        System.out.println(DASHES);

        System.out.println(DASHES);
        System.out.println("10. Get a list of resolved cases for the current day.");
        getResolvedCase(supportClient);
        System.out.println(DASHES);

        System.out.println(DASHES);
        System.out.println("***** This Scenario has successfully completed");
        System.out.println(DASHES);
    }

    public static void getResolvedCase(SupportClient supportClient) {
        try {
            // Specify the start and end time.
            Instant now = Instant.now();
```

```
            java.time.LocalDate.now();
            Instant yesterday = now.minus(1, ChronoUnit.DAYS);

            DescribeCasesRequest describeCasesRequest =
DescribeCasesRequest.builder()
                    .maxResults(30)
                    .afterTime(yesterday.toString())
                    .beforeTime(now.toString())
                    .includeResolvedCases(true)
                    .build();

            DescribeCasesResponse response =
supportClient.describeCases(describeCasesRequest);
            List<CaseDetails> cases = response.cases();
            for (CaseDetails sinCase : cases) {
                if (sinCase.status().compareTo("resolved") == 0)
                    System.out.println("The case status is " + sinCase.status());
            }

        } catch (SupportException e) {
            System.out.println(e.getLocalizedMessage());
            System.exit(1);
        }
    }

    public static void resolveSupportCase(SupportClient supportClient, String
caseId) {
        try {
            ResolveCaseRequest caseRequest = ResolveCaseRequest.builder()
                    .caseId(caseId)
                    .build();

            ResolveCaseResponse response = supportClient.resolveCase(caseRequest);
            System.out.println("The status of case " + caseId + " is " +
response.finalCaseStatus());

        } catch (SupportException e) {
            System.out.println(e.getLocalizedMessage());
            System.exit(1);
        }
    }

    public static void describeAttachment(SupportClient supportClient, String
attachId) {
```

```
        try {
            DescribeAttachmentRequest attachmentRequest =
DescribeAttachmentRequest.builder()
                    .attachmentId(attachId)
                    .build();

            DescribeAttachmentResponse response =
supportClient.describeAttachment(attachmentRequest);
            System.out.println("The name of the file is " +
response.attachment().fileName());

        } catch (SupportException e) {
            System.out.println(e.getLocalizedMessage());
            System.exit(1);
        }
    }

    public static String listCommunications(SupportClient supportClient, String
caseId) {
        try {
            String attachId = null;
            DescribeCommunicationsRequest communicationsRequest =
DescribeCommunicationsRequest.builder()
                    .caseId(caseId)
                    .maxResults(10)
                    .build();

            DescribeCommunicationsResponse response =
supportClient.describeCommunications(communicationsRequest);
            List<Communication> communications = response.communications();
            for (Communication comm : communications) {
                System.out.println("the body is: " + comm.body());

                // Get the attachment id value.
                List<AttachmentDetails> attachments = comm.attachmentSet();
                for (AttachmentDetails detail : attachments) {
                    attachId = detail.attachmentId();
                }
            }
            return attachId;

        } catch (SupportException e) {
            System.out.println(e.getLocalizedMessage());
            System.exit(1);
```

```
        }
        return "";
    }

    public static void addAttachSupportCase(SupportClient supportClient, String
caseId, String attachmentSetId) {
        try {
            AddCommunicationToCaseRequest caseRequest =
AddCommunicationToCaseRequest.builder()
                    .caseId(caseId)
                    .attachmentSetId(attachmentSetId)
                    .communicationBody("Please refer to attachment for details.")
                    .build();

            AddCommunicationToCaseResponse response =
supportClient.addCommunicationToCase(caseRequest);
            if (response.result())
                System.out.println("You have successfully added a communication to
an AWS Support case");
            else
                System.out.println("There was an error adding the communication to
an AWS Support case");

        } catch (SupportException e) {
            System.out.println(e.getLocalizedMessage());
            System.exit(1);
        }
    }

    public static String addAttachment(SupportClient supportClient, String
fileAttachment) {
        try {
            File myFile = new File(fileAttachment);
            InputStream sourceStream = new FileInputStream(myFile);
            SdkBytes sourceBytes = SdkBytes.fromInputStream(sourceStream);

            Attachment attachment = Attachment.builder()
                    .fileName(myFile.getName())
                    .data(sourceBytes)
                    .build();

            AddAttachmentsToSetRequest setRequest =
AddAttachmentsToSetRequest.builder()
                    .attachments(attachment)
```

```
                    .build();

            AddAttachmentsToSetResponse response =
supportClient.addAttachmentsToSet(setRequest);
            return response.attachmentSetId();

        } catch (SupportException | FileNotFoundException e) {
            System.out.println(e.getLocalizedMessage());
            System.exit(1);
        }
        return "";
    }

    public static void getOpenCase(SupportClient supportClient) {
        try {
            // Specify the start and end time.
            Instant now = Instant.now();
            java.time.LocalDate.now();
            Instant yesterday = now.minus(1, ChronoUnit.DAYS);

            DescribeCasesRequest describeCasesRequest =
DescribeCasesRequest.builder()
                    .maxResults(20)
                    .afterTime(yesterday.toString())
                    .beforeTime(now.toString())
                    .build();

            DescribeCasesResponse response =
supportClient.describeCases(describeCasesRequest);
            List<CaseDetails> cases = response.cases();
            for (CaseDetails sinCase : cases) {
                System.out.println("The case status is " + sinCase.status());
                System.out.println("The case Id is " + sinCase.caseId());
                System.out.println("The case subject is " + sinCase.subject());
            }

        } catch (SupportException e) {
            System.out.println(e.getLocalizedMessage());
            System.exit(1);
        }
    }

    public static String createSupportCase(SupportClient supportClient, List<String>
sevCatList, String sevLevel) {
```

```
        try {
            String serviceCode = sevCatList.get(0);
            String caseCat = sevCatList.get(1);
            CreateCaseRequest caseRequest = CreateCaseRequest.builder()
                    .categoryCode(caseCat.toLowerCase())
                    .serviceCode(serviceCode.toLowerCase())
                    .severityCode(sevLevel.toLowerCase())
                    .communicationBody("Test issue with " +
serviceCode.toLowerCase())
                    .subject("Test case, please ignore")
                    .language("en")
                    .issueType("technical")
                    .build();

            CreateCaseResponse response = supportClient.createCase(caseRequest);
            return response.caseId();

        } catch (SupportException e) {
            System.out.println(e.getLocalizedMessage());
            System.exit(1);
        }
        return "";
    }

    public static String displaySevLevels(SupportClient supportClient) {
        try {
            DescribeSeverityLevelsRequest severityLevelsRequest =
DescribeSeverityLevelsRequest.builder()
                    .language("en")
                    .build();

            DescribeSeverityLevelsResponse response =
supportClient.describeSeverityLevels(severityLevelsRequest);
            List<SeverityLevel> severityLevels = response.severityLevels();
            String levelName = null;
            for (SeverityLevel sevLevel : severityLevels) {
                System.out.println("The severity level name is: " +
sevLevel.name());
                if (sevLevel.name().compareTo("High") == 0)
                    levelName = sevLevel.name();
            }
            return levelName;

        } catch (SupportException e) {
```

```
            System.out.println(e.getLocalizedMessage());
            System.exit(1);
        }
        return "";
    }

    // Return a List that contains a Service name and Category name.
    public static List<String> displayServices(SupportClient supportClient) {
        try {
            DescribeServicesRequest servicesRequest =
DescribeServicesRequest.builder()
                    .language("en")
                    .build();

            DescribeServicesResponse response =
supportClient.describeServices(servicesRequest);
            String serviceCode = null;
            String catName = null;
            List<String> sevCatList = new ArrayList<>();
            List<Service> services = response.services();

            System.out.println("Get the first 10 services");
            int index = 1;
            for (Service service : services) {
                if (index == 11)
                    break;

                System.out.println("The Service name is: " + service.name());
                if (service.name().compareTo("Account") == 0)
                    serviceCode = service.code();

                // Get the Categories for this service.
                List<Category> categories = service.categories();
                for (Category cat : categories) {
                    System.out.println("The category name is: " + cat.name());
                    if (cat.name().compareTo("Security") == 0)
                        catName = cat.name();
                }
                index++;
            }

            // Push the two values to the list.
            sevCatList.add(serviceCode);
            sevCatList.add(catName);
```

```
            return sevCatList;

        } catch (SupportException e) {
            System.out.println(e.getLocalizedMessage());
            System.exit(1);
        }
        return null;
    }
}
```

- Weitere API-Informationen finden Sie in den folgenden Themen der AWS SDK for Java 2.x - API-Referenz.
  - AddAttachmentsToSet
  - AddCommunicationToCase
  - CreateCase
  - DescribeAttachment
  - DescribeCases
  - DescribeCommunications
  - DescribeServices
  - DescribeSeverityLevels
  - ResolveCase

Aktionen

`AddAttachmentsToSet`

Das folgende Codebeispiel zeigt die Verwendung`AddAttachmentsToSet`.

SDK für Java 2.x

> **Note**
>
> Es gibt noch mehr dazu GitHub. Hier finden Sie das vollständige Beispiel und erfahren, wie Sie das AWS -Code-Beispiel- einrichten und ausführen.

```
   public static String addAttachment(SupportClient supportClient, String
fileAttachment) {
       try {
           File myFile = new File(fileAttachment);
           InputStream sourceStream = new FileInputStream(myFile);
           SdkBytes sourceBytes = SdkBytes.fromInputStream(sourceStream);

           Attachment attachment = Attachment.builder()
                   .fileName(myFile.getName())
                   .data(sourceBytes)
                   .build();

           AddAttachmentsToSetRequest setRequest =
AddAttachmentsToSetRequest.builder()
                   .attachments(attachment)
                   .build();

           AddAttachmentsToSetResponse response =
supportClient.addAttachmentsToSet(setRequest);
           return response.attachmentSetId();

       } catch (SupportException | FileNotFoundException e) {
           System.out.println(e.getLocalizedMessage());
           System.exit(1);
       }
       return "";
   }
```

- Einzelheiten zur API finden Sie AddAttachmentsToSetin der AWS SDK for Java 2.x API-Referenz.

`AddCommunicationToCase`

Das folgende Codebeispiel zeigt die Verwendung`AddCommunicationToCase`.

SDK für Java 2.x

> **Note**
>
> Es gibt noch mehr dazu GitHub. Hier finden Sie das vollständige Beispiel und erfahren, wie Sie das AWS -Code-Beispiel- einrichten und ausführen.

```
   public static void addAttachSupportCase(SupportClient supportClient, String
caseId, String attachmentSetId) {
       try {
           AddCommunicationToCaseRequest caseRequest =
AddCommunicationToCaseRequest.builder()
                   .caseId(caseId)
                   .attachmentSetId(attachmentSetId)
                   .communicationBody("Please refer to attachment for details.")
                   .build();

           AddCommunicationToCaseResponse response =
supportClient.addCommunicationToCase(caseRequest);
           if (response.result())
               System.out.println("You have successfully added a communication to
an AWS Support case");
           else
               System.out.println("There was an error adding the communication to
an AWS Support case");

       } catch (SupportException e) {
           System.out.println(e.getLocalizedMessage());
           System.exit(1);
       }
   }
```

- Einzelheiten zur API finden Sie AddCommunicationToCasein der AWS SDK for Java 2.x API-Referenz.

`CreateCase`

Das folgende Codebeispiel zeigt die Verwendung`CreateCase`.

SDK für Java 2.x

> **Note**
>
> Es gibt noch mehr dazu GitHub. Hier finden Sie das vollständige Beispiel und erfahren, wie Sie das AWS -Code-Beispiel- einrichten und ausführen.

```
   public static String createSupportCase(SupportClient supportClient, List<String>
sevCatList, String sevLevel) {
       try {
           String serviceCode = sevCatList.get(0);
           String caseCat = sevCatList.get(1);
           CreateCaseRequest caseRequest = CreateCaseRequest.builder()
                   .categoryCode(caseCat.toLowerCase())
                   .serviceCode(serviceCode.toLowerCase())
                   .severityCode(sevLevel.toLowerCase())
                   .communicationBody("Test issue with " +
serviceCode.toLowerCase())
                   .subject("Test case, please ignore")
                   .language("en")
                   .issueType("technical")
                   .build();

           CreateCaseResponse response = supportClient.createCase(caseRequest);
           return response.caseId();

       } catch (SupportException e) {
           System.out.println(e.getLocalizedMessage());
           System.exit(1);
       }
       return "";
   }
```

- Einzelheiten zur API finden Sie CreateCasein der AWS SDK for Java 2.x API-Referenz.

`DescribeAttachment`

Das folgende Codebeispiel zeigt die Verwendung`DescribeAttachment`.

SDK für Java 2.x

> **Note**
>
> Es gibt noch mehr dazu GitHub. Hier finden Sie das vollständige Beispiel und erfahren, wie Sie das AWS -Code-Beispiel- einrichten und ausführen.

```
   public static void describeAttachment(SupportClient supportClient, String
attachId) {
       try {
           DescribeAttachmentRequest attachmentRequest =
DescribeAttachmentRequest.builder()
                   .attachmentId(attachId)
                   .build();

           DescribeAttachmentResponse response =
supportClient.describeAttachment(attachmentRequest);
           System.out.println("The name of the file is " +
response.attachment().fileName());

       } catch (SupportException e) {
           System.out.println(e.getLocalizedMessage());
           System.exit(1);
       }
   }
```

- Einzelheiten zur API finden Sie DescribeAttachmentin der AWS SDK for Java 2.x API-Referenz.

`DescribeCases`

Das folgende Codebeispiel zeigt die Verwendung`DescribeCases`.

SDK für Java 2.x

> **Note**
>
> Es gibt noch mehr dazu GitHub. Hier finden Sie das vollständige Beispiel und erfahren, wie Sie das AWS -Code-Beispiel- einrichten und ausführen.

```
    public static void getOpenCase(SupportClient supportClient) {
        try {
            // Specify the start and end time.
            Instant now = Instant.now();
            java.time.LocalDate.now();
            Instant yesterday = now.minus(1, ChronoUnit.DAYS);

            DescribeCasesRequest describeCasesRequest =
DescribeCasesRequest.builder()
                    .maxResults(20)
                    .afterTime(yesterday.toString())
                    .beforeTime(now.toString())
                    .build();

            DescribeCasesResponse response =
supportClient.describeCases(describeCasesRequest);
            List<CaseDetails> cases = response.cases();
            for (CaseDetails sinCase : cases) {
                System.out.println("The case status is " + sinCase.status());
                System.out.println("The case Id is " + sinCase.caseId());
                System.out.println("The case subject is " + sinCase.subject());
            }

        } catch (SupportException e) {
            System.out.println(e.getLocalizedMessage());
            System.exit(1);
        }
    }
```

- Einzelheiten zur API finden Sie DescribeCasesin der AWS SDK for Java 2.x API-Referenz.

`DescribeCommunications`

Das folgende Codebeispiel zeigt die Verwendung`DescribeCommunications`.

SDK für Java 2.x

> **Note**
>
> Es gibt noch mehr dazu GitHub. Hier finden Sie das vollständige Beispiel und erfahren, wie Sie das AWS -Code-Beispiel- einrichten und ausführen.

```
   public static String listCommunications(SupportClient supportClient, String
caseId) {
       try {
           String attachId = null;
           DescribeCommunicationsRequest communicationsRequest =
DescribeCommunicationsRequest.builder()
                   .caseId(caseId)
                   .maxResults(10)
                   .build();

           DescribeCommunicationsResponse response =
supportClient.describeCommunications(communicationsRequest);
           List<Communication> communications = response.communications();
           for (Communication comm : communications) {
               System.out.println("the body is: " + comm.body());

               // Get the attachment id value.
               List<AttachmentDetails> attachments = comm.attachmentSet();
               for (AttachmentDetails detail : attachments) {
                   attachId = detail.attachmentId();
               }
           }
           return attachId;

       } catch (SupportException e) {
           System.out.println(e.getLocalizedMessage());
           System.exit(1);
       }
       return "";
   }
```

- Einzelheiten zur API finden Sie DescribeCommunicationsin der AWS SDK for Java 2.x API-Referenz.

`DescribeServices`

Das folgende Codebeispiel zeigt die Verwendung`DescribeServices`.

SDK für Java 2.x

> **Note**
>
> Es gibt noch mehr dazu GitHub. Hier finden Sie das vollständige Beispiel und erfahren, wie Sie das AWS -Code-Beispiel- einrichten und ausführen.

```
    // Return a List that contains a Service name and Category name.
    public static List<String> displayServices(SupportClient supportClient) {
        try {
            DescribeServicesRequest servicesRequest =
DescribeServicesRequest.builder()
                    .language("en")
                    .build();

            DescribeServicesResponse response =
supportClient.describeServices(servicesRequest);
            String serviceCode = null;
            String catName = null;
            List<String> sevCatList = new ArrayList<>();
            List<Service> services = response.services();

            System.out.println("Get the first 10 services");
            int index = 1;
            for (Service service : services) {
                if (index == 11)
                    break;

                System.out.println("The Service name is: " + service.name());
                if (service.name().compareTo("Account") == 0)
                    serviceCode = service.code();

                // Get the Categories for this service.
                List<Category> categories = service.categories();
                for (Category cat : categories) {
                    System.out.println("The category name is: " + cat.name());
                    if (cat.name().compareTo("Security") == 0)
                        catName = cat.name();
```

```
                }
                index++;
            }

            // Push the two values to the list.
            sevCatList.add(serviceCode);
            sevCatList.add(catName);
            return sevCatList;

        } catch (SupportException e) {
            System.out.println(e.getLocalizedMessage());
            System.exit(1);
        }
        return null;
    }
```

- Einzelheiten zur API finden Sie DescribeServicesin der AWS SDK for Java 2.x API-Referenz.

`DescribeSeverityLevels`

Das folgende Codebeispiel zeigt die Verwendung`DescribeSeverityLevels`.

SDK für Java 2.x

> **Note**
>
> Es gibt noch mehr dazu GitHub. Hier finden Sie das vollständige Beispiel und erfahren, wie Sie das AWS -Code-Beispiel- einrichten und ausführen.

```
    public static String displaySevLevels(SupportClient supportClient) {
        try {
            DescribeSeverityLevelsRequest severityLevelsRequest =
DescribeSeverityLevelsRequest.builder()
                    .language("en")
                    .build();

            DescribeSeverityLevelsResponse response =
supportClient.describeSeverityLevels(severityLevelsRequest);
            List<SeverityLevel> severityLevels = response.severityLevels();
            String levelName = null;
```

```
            for (SeverityLevel sevLevel : severityLevels) {
                System.out.println("The severity level name is: " +
sevLevel.name());
                if (sevLevel.name().compareTo("High") == 0)
                    levelName = sevLevel.name();
            }
            return levelName;

        } catch (SupportException e) {
            System.out.println(e.getLocalizedMessage());
            System.exit(1);
        }
        return "";
    }
```

- Einzelheiten zur API finden Sie DescribeSeverityLevelsin der AWS SDK for Java 2.x API-Referenz.

`ResolveCase`

Das folgende Codebeispiel zeigt die Verwendung`ResolveCase`.

SDK für Java 2.x

> **Note**
>
> Es gibt noch mehr dazu GitHub. Hier finden Sie das vollständige Beispiel und erfahren, wie Sie das AWS -Code-Beispiel- einrichten und ausführen.

```
   public static void resolveSupportCase(SupportClient supportClient, String
caseId) {
        try {
            ResolveCaseRequest caseRequest = ResolveCaseRequest.builder()
                    .caseId(caseId)
                    .build();

            ResolveCaseResponse response = supportClient.resolveCase(caseRequest);
            System.out.println("The status of case " + caseId + " is " +
response.finalCaseStatus());
```

```
        } catch (SupportException e) {
            System.out.println(e.getLocalizedMessage());
            System.exit(1);
        }
    }
```

- Einzelheiten zur API finden Sie ResolveCasein der AWS SDK for Java 2.x API-Referenz.

Beispiele für Systems Manager unter Verwendung von SDK für Java 2.x

Die folgenden Codebeispiele zeigen Ihnen, wie Sie mithilfe von Systems Manager Aktionen ausführen und allgemeine Szenarien implementieren. AWS SDK for Java 2.x

Bei Grundlagen handelt es sich um Codebeispiele, die Ihnen zeigen, wie Sie die wesentlichen Vorgänge innerhalb eines Services ausführen.

Aktionen sind Codeauszüge aus größeren Programmen und müssen im Kontext ausgeführt werden. Während Aktionen Ihnen zeigen, wie Sie einzelne Service-Funktionen aufrufen, können Sie Aktionen im Kontext der zugehörigen Szenarien anzeigen.

Jedes Beispiel enthält einen Link zum vollständigen Quellcode, wo Sie Anweisungen zum Einrichten und Ausführen des Codes im Kodex finden.

Themen

- Erste Schritte
- Grundlagen
- Aktionen

Erste Schritte

Hallo Systems Manager

Das folgende Codebeispiel zeigt die ersten Schritte mit Systems Manager.

SDK für Java 2.x

> **Note**
>
> Es gibt noch mehr dazu GitHub. Hier finden Sie das vollständige Beispiel und erfahren, wie Sie das AWS -Code-Beispiel- einrichten und ausführen.

```
import software.amazon.awssdk.regions.Region;
import software.amazon.awssdk.services.ssm.SsmClient;
import software.amazon.awssdk.services.ssm.model.DocumentFilter;
import software.amazon.awssdk.services.ssm.model.ListDocumentsRequest;
import software.amazon.awssdk.services.ssm.model.ListDocumentsResponse;

public class HelloSSM {

    public static void main(String[] args) {
        final String usage = """

                Usage:
                    <awsAccount>

                Where:
                    awsAccount - Your AWS Account number.
                """;

        if (args.length != 1) {
            System.out.println(usage);
            System.exit(1);
        }

        String awsAccount = args[0] ;
        Region region = Region.US_EAST_1;
        SsmClient ssmClient = SsmClient.builder()
            .region(region)
            .build();

        listDocuments(ssmClient, awsAccount);
    }

    /*
```

```
    This code automatically fetches the next set of results using the `nextToken`
 and
    stops once the desired maxResults (20 in this case) have been reached.
    */
    public static void listDocuments(SsmClient ssmClient, String awsAccount) {
        String nextToken = null;
        int totalDocumentsReturned = 0;
        int maxResults = 20;
        do {
            ListDocumentsRequest request = ListDocumentsRequest.builder()
                .documentFilterList(
                    DocumentFilter.builder()
                        .key("Owner")
                        .value(awsAccount)
                        .build()
                    )
                .maxResults(maxResults)
                .nextToken(nextToken)
                .build();

            ListDocumentsResponse response = ssmClient.listDocuments(request);
            response.documentIdentifiers().forEach(identifier ->
 System.out.println("Document Name: " + identifier.name()));
            nextToken = response.nextToken();
            totalDocumentsReturned += response.documentIdentifiers().size();
        } while (nextToken != null && totalDocumentsReturned < maxResults);
    }
}
```

- Einzelheiten zur API finden Sie ListDocumentsin der AWS SDK for Java 2.x API-Referenz.

Grundlagen

Kennenlernen der Grundlagen

Wie das aussehen kann, sehen Sie am nachfolgenden Beispielcode:

- Erstellen Sie ein Wartungsfenster.
- Ändern Sie den Zeitplan des Wartungsfensters.
- Erstellen Sie ein Dokument.

- Senden Sie einen Befehl an eine bestimmte EC2-Instance.
- Erstellen Sie eine OpsItem.
- Aktualisieren und lösen Sie das OpsItem.
- Löschen Sie das Wartungsfenster OpsItem, und das Dokument.

SDK für Java 2.x

> **Note**
>
> Es gibt noch mehr dazu GitHub. Hier finden Sie das vollständige Beispiel und erfahren, wie Sie das AWS -Code-Beispiel- einrichten und ausführen.

```
import software.amazon.awssdk.services.ssm.model.DocumentAlreadyExistsException;
import software.amazon.awssdk.services.ssm.model.SsmException;

import java.util.Map;
import java.util.Scanner;
public class SSMScenario {
    public static final String DASHES = new String(new char[80]).replace("\0", "-");
    private static final String ROLES_STACK = "SsmStack3`1";

    public static void main(String[] args) {
        String usage = """
            Usage:
              <title> <source> <category> <severity>

            Where:
                title - The title of the parameter (default is Disk Space Alert).
                source - The source of the parameter (default is EC2).
                category - The category of the parameter. Valid values are
 'Availability', 'Cost', 'Performance', 'Recovery', 'Security' (default is
 Performance).
                severity - The severity of the parameter. Severity should be a
 number from 1 to 4 (default is 2).
        """;

        Scanner scanner = new Scanner(System.in);
        SSMActions actions = new SSMActions();
        String documentName;
```

```
        String windowName;

        System.out.println("Use AWS CloudFormation to create the EC2 instance that
is required for this scenario.");
        CloudFormationHelper.deployCloudFormationStack(ROLES_STACK);
        Map<String, String> stackOutputs =
CloudFormationHelper.getStackOutputsAsync(ROLES_STACK).join();
        String instanceId = stackOutputs.get("InstanceId");
        System.out.println("The Instance ID: " + instanceId +" was created.");
        String title = "Disk Space Alert" ;
        String source = "EC2" ;
        String category = "Availability" ;
        String severity = "2" ;

        System.out.println(DASHES);
        System.out.println("""
                Welcome to the AWS Systems Manager SDK Basics scenario.
                This Java program demonstrates how to interact with AWS Systems
Manager using the AWS SDK for Java (v2).
                AWS Systems Manager is the operations hub for your AWS applications
and resources and a secure end-to-end management solution.
                The program's primary functionalities include creating a maintenance
window, creating a document, sending a command to a document,
                listing documents, listing commands, creating an OpsItem, modifying
an OpsItem, and deleting AWS SSM resources.
                Upon completion of the program, all AWS resources are cleaned up.
                Let's get started...

                """);
        waitForInputToContinue(scanner);
        System.out.println(DASHES);

        System.out.println("1. Create an SSM maintenance window.");
        System.out.println("Please enter the maintenance window name (default is
ssm-maintenance-window):");
        String win = scanner.nextLine();
        windowName = win.isEmpty() ? "ssm-maintenance-window" : win;
        String winId = null;
        try {
            winId = actions.createMaintenanceWindow(windowName);
            waitForInputToContinue(scanner);
            System.out.println("The maintenance window ID is: " + winId);
        } catch (DocumentAlreadyExistsException e) {
```

```
            System.err.println("The SSM maintenance window already exists.
Retrieving existing window ID...");
            String existingWinId = actions.createMaintenanceWindow(windowName);
            System.out.println("Existing window ID: " + existingWinId);
        } catch (SsmException e) {
            System.err.println("SSM error: " + e.getMessage());
            return;
        } catch (RuntimeException e) {
            System.err.println("Unexpected error: " + e.getMessage());
            return;
        }
        waitForInputToContinue(scanner);
        System.out.println(DASHES);

        System.out.println("2. Modify the maintenance window by changing the
schedule");
        waitForInputToContinue(scanner);
        try {
            actions.updateSSMMaintenanceWindow(winId, windowName);
            waitForInputToContinue(scanner);
            System.out.println("The SSM maintenance window was successfully
updated");
        } catch (SsmException e) {
            System.err.println("SSM error: " + e.getMessage());
            return;
        } catch (RuntimeException e) {
            System.err.println("Unexpected error: " + e.getMessage());
            return;
        }
        waitForInputToContinue(scanner);
        System.out.println(DASHES);

        System.out.println("3. Create an SSM document that defines the actions that
Systems Manager performs on your managed nodes.");
        System.out.println("Please enter the document name (default is
ssmdocument):");
        String doc = scanner.nextLine();
        documentName = doc.isEmpty() ? "ssmdocument" : doc;
        try {
            actions.createSSMDoc(documentName);
            waitForInputToContinue(scanner);
            System.out.println("The SSM document was successfully created");
        } catch (DocumentAlreadyExistsException e) {
            System.err.println("The SSM document already exists. Moving on");
```

```
        } catch (SsmException e) {
            System.err.println("SSM error: " + e.getMessage());
            return;
        } catch (RuntimeException e) {
            System.err.println("Unexpected error: " + e.getMessage());
        }
        waitForInputToContinue(scanner);
        System.out.println(DASHES);

        System.out.println("4. Now we are going to run a command on an EC2
 instance");
        waitForInputToContinue(scanner);
        String commandId="";
        try {
            commandId = actions.sendSSMCommand(documentName, instanceId);
            waitForInputToContinue(scanner);
            System.out.println("The command was successfully sent. Command ID: " +
 commandId);
        } catch (SsmException e) {
            System.err.println("SSM error: " + e.getMessage());
        } catch (InterruptedException e) {
            System.err.println("Thread was interrupted: " + e.getMessage());
        } catch (RuntimeException e) {
            System.err.println("Unexpected error: " + e.getMessage());
        }
        waitForInputToContinue(scanner);
        System.out.println(DASHES);

        System.out.println("5. Lets get the time when the specific command was sent
 to the specific managed node");
        waitForInputToContinue(scanner);
        try {
            actions.displayCommands(commandId);
            System.out.println("The command invocations were successfully
 displayed.");
        } catch (SsmException e) {
            System.err.println("SSM error: " + e.getMessage());
            return;
        } catch (RuntimeException e) {
            System.err.println("Unexpected error: " + e.getMessage());
            return;
        }
        waitForInputToContinue(scanner);
        System.out.println(DASHES);
```

```
        System.out.println(DASHES);
        System.out.println("""
             6. Now we will create an SSM OpsItem.
             A SSM OpsItem is a feature provided by Amazon's Systems Manager (SSM)
service.
             It is a type of operational data item that allows you to manage and
track various operational issues,
             events, or tasks within your AWS environment.

             You can create OpsItems to track and manage operational issues as they
arise.
             For example, you could create an OpsItem whenever your application
detects a critical error
             or an anomaly in your infrastructure.
            """);

        waitForInputToContinue(scanner);
        String opsItemId;
        try {
            opsItemId = actions.createSSMOpsItem(title, source, category, severity);
            System.out.println(opsItemId + " was created");
        } catch (SsmException e) {
            System.err.println("SSM error: " + e.getMessage());
            return;
        } catch (RuntimeException e) {
            System.err.println("Unexpected error: " + e.getMessage());
            return;
        }
        waitForInputToContinue(scanner);
        System.out.println(DASHES);

        System.out.println(DASHES);
        System.out.println("7. Now we will update the SSM OpsItem "+opsItemId);
        waitForInputToContinue(scanner);
        String description = "An update to "+opsItemId ;
        try {
            actions.updateOpsItem(opsItemId, title, description);
        } catch (SsmException e) {
            System.err.println("SSM error: " + e.getMessage());
            return;
        } catch (RuntimeException e) {
            System.err.println("Unexpected error: " + e.getMessage());
            return;
```

```
        }

        System.out.println(DASHES);
        System.out.println("8. Now we will get the status of the SSM OpsItem
"+opsItemId);
        waitForInputToContinue(scanner);
        try {
            actions.describeOpsItems(opsItemId);
        } catch (SsmException e) {
            System.err.println("SSM error: " + e.getMessage());
            return;
        } catch (RuntimeException e) {
            System.err.println("Unexpected error: " + e.getMessage());
            return;
        }

        System.out.println(DASHES);
        System.out.println("9. Now we will resolve the SSM OpsItem "+opsItemId);
        waitForInputToContinue(scanner);
        try {
            actions.resolveOpsItem(opsItemId);
        } catch (SsmException e) {
            System.err.println("SSM error: " + e.getMessage());
            return;
        } catch (RuntimeException e) {
            System.err.println("Unexpected error: " + e.getMessage());
            return;
        }

        System.out.println(DASHES);
        System.out.println("10. Would you like to delete the AWS Systems Manager
resources? (y/n)");
        String delAns = scanner.nextLine().trim();
        if (delAns.equalsIgnoreCase("y")) {
            System.out.println("You selected to delete the resources.");
            waitForInputToContinue(scanner);
            try {
                actions.deleteMaintenanceWindow(winId);
                actions.deleteDoc(documentName);
            } catch (SsmException e) {
                System.err.println("SSM error: " + e.getMessage());
                return;
            } catch (RuntimeException e) {
                System.err.println("Unexpected error: " + e.getMessage());
```

```
                return;
            }
        } else {
            System.out.println("The AWS Systems Manager resources will not be
 deleted");
        }
        System.out.println(DASHES);
        CloudFormationHelper.destroyCloudFormationStack(ROLES_STACK);
        System.out.println("This concludes the AWS Systems Manager SDK Basics
 scenario.");
        System.out.println(DASHES);
    }

    private static void waitForInputToContinue(Scanner scanner) {
        while (true) {
            System.out.println("");
            System.out.println("Enter 'c' followed by <ENTER> to continue:");
            String input = scanner.nextLine();

            if (input.trim().equalsIgnoreCase("c")) {
                System.out.println("Continuing with the program...");
                System.out.println("");
                break;
            } else {
                // Handle invalid input.
                System.out.println("Invalid input. Please try again.");
            }
        }
    }
}
```

Eine Wrapper-Klasse für Systems-Manager-SDK-Methoden.

```
public class SSMActions {

    private static SsmAsyncClient ssmAsyncClient;

    private static SsmAsyncClient getAsyncClient() {
        if (ssmAsyncClient == null) {
            SdkAsyncHttpClient httpClient = NettyNioAsyncHttpClient.builder()
                    .maxConcurrency(100)
                    .connectionTimeout(Duration.ofSeconds(60))
```

```
                    .readTimeout(Duration.ofSeconds(60))
                    .writeTimeout(Duration.ofSeconds(60))
                    .build();

            ClientOverrideConfiguration overrideConfig =
ClientOverrideConfiguration.builder()
                    .apiCallTimeout(Duration.ofMinutes(2))
                    .apiCallAttemptTimeout(Duration.ofSeconds(90))
                    .retryPolicy(RetryPolicy.builder()
                            .numRetries(3)
                            .build())
                    .build();

            ssmAsyncClient = SsmAsyncClient.builder()
                    .region(Region.US_WEST_2)
                    .httpClient(httpClient)
                    .overrideConfiguration(overrideConfig)
                    .build();
        }
        return ssmAsyncClient;
    }

    /**
     * Deletes an AWS SSM document asynchronously.
     *
     * @param documentName The name of the document to delete.
     * <p>
     * This method initiates an asynchronous request to delete an SSM document.
     * If an exception occurs, it handles the error appropriately.
     */
    public void deleteDoc(String documentName) {
        DeleteDocumentRequest documentRequest = DeleteDocumentRequest.builder()
                .name(documentName)
                .build();

        CompletableFuture<Void> future = CompletableFuture.runAsync(() -> {
            getAsyncClient().deleteDocument(documentRequest)
                    .thenAccept(response -> {
                        System.out.println("The SSM document was successfully
deleted.");
                    })
                    .exceptionally(ex -> {
                        throw new CompletionException(ex);
                    }).join();
```

```
        }).exceptionally(ex -> {
            Throwable cause = (ex instanceof CompletionException) ? ex.getCause() :
ex;
            if (cause instanceof SsmException) {
                throw new RuntimeException("SSM error: " + cause.getMessage(),
cause);
            } else {
                throw new RuntimeException("Unexpected error: " +
cause.getMessage(), cause);
            }
        });

        try {
            future.join();
        } catch (CompletionException ex) {
            throw ex.getCause() instanceof RuntimeException ? (RuntimeException)
ex.getCause() : ex;
        }
    }

    /**
     * Deletes an AWS SSM Maintenance Window asynchronously.
     *
     * @param winId The ID of the Maintenance Window to delete.
     * <p>
     * This method initiates an asynchronous request to delete an SSM Maintenance
Window.
     * If an exception occurs, it handles the error appropriately.
     */
    public void deleteMaintenanceWindow(String winId) {
        DeleteMaintenanceWindowRequest windowRequest =
DeleteMaintenanceWindowRequest.builder()
                .windowId(winId)
                .build();

        CompletableFuture<Void> future = CompletableFuture.runAsync(() -> {
            getAsyncClient().deleteMaintenanceWindow(windowRequest)
                    .thenAccept(response -> {
                        System.out.println("The maintenance window was successfully
deleted.");
                    })
                    .exceptionally(ex -> {
                        throw new CompletionException(ex);
                    }).join();
```

```
        }).exceptionally(ex -> {
            Throwable cause = (ex instanceof CompletionException) ? ex.getCause() :
ex;
            if (cause instanceof SsmException) {
                throw new RuntimeException("SSM error: " + cause.getMessage(),
cause);
            } else {
                throw new RuntimeException("Unexpected error: " +
cause.getMessage(), cause);
            }
        });

        try {
            future.join();
        } catch (CompletionException ex) {
            throw ex.getCause() instanceof RuntimeException ? (RuntimeException)
ex.getCause() : ex;
        }
    }

    /**
     * Resolves an AWS SSM OpsItem asynchronously.
     *
     * @param opsID The ID of the OpsItem to resolve.
     * <p>
     * This method initiates an asynchronous request to resolve an SSM OpsItem.
     * If an exception occurs, it handles the error appropriately.
     */
    public void resolveOpsItem(String opsID) {
        UpdateOpsItemRequest opsItemRequest = UpdateOpsItemRequest.builder()
                .opsItemId(opsID)
                .status(OpsItemStatus.RESOLVED)
                .build();

        CompletableFuture<Void> future = CompletableFuture.runAsync(() -> {
            getAsyncClient().updateOpsItem(opsItemRequest)
                    .thenAccept(response -> {
                        System.out.println("OpsItem resolved successfully.");
                    })
                    .exceptionally(ex -> {
                        throw new CompletionException(ex);
                    }).join();
        }).exceptionally(ex -> {
```

```
            Throwable cause = (ex instanceof CompletionException) ? ex.getCause() :
ex;
            if (cause instanceof SsmException) {
                throw new RuntimeException("SSM error: " + cause.getMessage(),
cause);
            } else {
                throw new RuntimeException("Unexpected error: " +
cause.getMessage(), cause);
            }
        });

        try {
            future.join();
        } catch (CompletionException ex) {
            throw ex.getCause() instanceof RuntimeException ? (RuntimeException)
ex.getCause() : ex;
        }
    }

    /**
     * Describes AWS SSM OpsItems asynchronously.
     *
     * @param key The key to filter OpsItems by (e.g., OPS_ITEM_ID).
     *
     * This method initiates an asynchronous request to describe SSM OpsItems.
     * If the request is successful, it prints the title and status of each OpsItem.
     * If an exception occurs, it handles the error appropriately.
     */
    public void describeOpsItems(String key) {
        OpsItemFilter filter = OpsItemFilter.builder()
                .key(OpsItemFilterKey.OPS_ITEM_ID)
                .values(key)
                .operator(OpsItemFilterOperator.EQUAL)
                .build();

        DescribeOpsItemsRequest itemsRequest = DescribeOpsItemsRequest.builder()
                .maxResults(10)
                .opsItemFilters(filter)
                .build();

        CompletableFuture<Void> future = CompletableFuture.runAsync(() -> {
            getAsyncClient().describeOpsItems(itemsRequest)
                    .thenAccept(itemsResponse -> {
```

```
                        List<OpsItemSummary> items =
itemsResponse.opsItemSummaries();
                        for (OpsItemSummary item : items) {
                            System.out.println("The item title is " + item.title() +
" and the status is " + item.status().toString());
                        }
                    })
                    .exceptionally(ex -> {
                        throw new CompletionException(ex);
                    }).join();
        }).exceptionally(ex -> {
            Throwable cause = (ex instanceof CompletionException) ? ex.getCause() :
ex;
            if (cause instanceof SsmException) {
                throw new RuntimeException("SSM error: " + cause.getMessage(),
cause);
            } else {
                throw new RuntimeException("Unexpected error: " +
cause.getMessage(), cause);
            }
        });

        try {
            future.join();
        } catch (CompletionException ex) {
            throw ex.getCause() instanceof RuntimeException ? (RuntimeException)
ex.getCause() : ex;
        }
    }

    /**
     * Updates the AWS SSM OpsItem asynchronously.
     *
     * @param opsItemId The ID of the OpsItem to update.
     * @param title The new title of the OpsItem.
     * @param description The new description of the OpsItem.
     * <p>
     * This method initiates an asynchronous request to update an SSM OpsItem.
     * If the request is successful, it completes without returning a value.
     * If an exception occurs, it handles the error appropriately.
     */
    public void updateOpsItem(String opsItemId, String title, String description) {
        Map<String, OpsItemDataValue> operationalData = new HashMap<>();
```

```
        operationalData.put("key1",
 OpsItemDataValue.builder().value("value1").build());
        operationalData.put("key2",
 OpsItemDataValue.builder().value("value2").build());

        CompletableFuture<Void> future = getOpsItem(opsItemId).thenCompose(opsItem -
> {
            UpdateOpsItemRequest request = UpdateOpsItemRequest.builder()
                    .opsItemId(opsItemId)
                    .title(title)
                    .operationalData(operationalData)
                    .status(opsItem.statusAsString())
                    .description(description)
                    .build();

            return getAsyncClient().updateOpsItem(request).thenAccept(response -> {
                System.out.println(opsItemId + " updated successfully.");
            }).exceptionally(ex -> {
                throw new CompletionException(ex);
            });
        }).exceptionally(ex -> {
            Throwable cause = (ex instanceof CompletionException) ? ex.getCause() :
 ex;
            if (cause instanceof SsmException) {
                throw new RuntimeException("SSM error: " + cause.getMessage(),
 cause);
            } else {
                throw new RuntimeException("Unexpected error: " +
 cause.getMessage(), cause);
            }
        });

        try {
            future.join();
        } catch (CompletionException ex) {
            throw ex.getCause() instanceof RuntimeException ? (RuntimeException)
 ex.getCause() : ex;
        }
    }


    private static CompletableFuture<OpsItem> getOpsItem(String opsItemId) {
        GetOpsItemRequest request =
 GetOpsItemRequest.builder().opsItemId(opsItemId).build();
```

```
        return
getAsyncClient().getOpsItem(request).thenApply(GetOpsItemResponse::opsItem);
    }

    /**
     * Creates an SSM OpsItem asynchronously.
     *
     * @param title The title of the OpsItem.
     * @param source The source of the OpsItem.
     * @param category The category of the OpsItem.
     * @param severity The severity of the OpsItem.
     * @return The ID of the created OpsItem.
     * <p>
     * This method initiates an asynchronous request to create an SSM OpsItem.
     * If the request is successful, it returns the OpsItem ID.
     * If an exception occurs, it handles the error appropriately.
     */
    public String createSSMOpsItem(String title, String source, String category,
String severity) {
        CreateOpsItemRequest opsItemRequest = CreateOpsItemRequest.builder()
                .description("Created by the SSM Java API")
                .title(title)
                .source(source)
                .category(category)
                .severity(severity)
                .build();

        CompletableFuture<CreateOpsItemResponse> future =
getAsyncClient().createOpsItem(opsItemRequest);

        try {
            CreateOpsItemResponse response = future.join();
            return response.opsItemId();
        } catch (CompletionException e) {
            Throwable cause = e.getCause();
            if (cause instanceof SsmException) {
                throw (SsmException) cause;
            } else {
                throw new RuntimeException(cause);
            }
        }
    }

    /**
```

```
    * Displays the date and time when the specific command was invoked.
    *
    * @param commandId The ID of the command to describe.
    * <p>
    * This method initiates an asynchronous request to list command invocations and
prints the date and time of each command invocation.
    * If an exception occurs, it handles the error appropriately.
    */
   public void displayCommands(String commandId) {
       ListCommandInvocationsRequest commandInvocationsRequest =
ListCommandInvocationsRequest.builder()
               .commandId(commandId)
               .build();

       CompletableFuture<ListCommandInvocationsResponse> future =
getAsyncClient().listCommandInvocations(commandInvocationsRequest);
       future.thenAccept(response -> {
           List<CommandInvocation> commandList = response.commandInvocations();
           DateTimeFormatter formatter = DateTimeFormatter.ofPattern("yyyy-MM-dd
HH:mm:ss").withZone(ZoneId.systemDefault());
           for (CommandInvocation invocation : commandList) {
               System.out.println("The time of the command invocation is " +
formatter.format(invocation.requestedDateTime()));
           }
       }).exceptionally(ex -> {
           Throwable cause = (ex instanceof CompletionException) ? ex.getCause() :
ex;
           if (cause instanceof SsmException) {
               throw (SsmException) cause;
           } else {
               throw new RuntimeException(cause);
           }
       }).join();
   }

   /**
    * Sends a SSM command to a managed node asynchronously.
    *
    * @param documentName The name of the document to use.
    * @param instanceId The ID of the instance to send the command to.
    * @return The command ID.
    * <p>
    * This method initiates asynchronous requests to send a SSM command to a
managed node.
```

```
    * It waits until the document is active, sends the command, and checks the
command execution status.
    */
   public String sendSSMCommand(String documentName, String instanceId) throws
InterruptedException, SsmException {
       // Before we use Document to send a command - make sure it is active.
       CompletableFuture<Void> documentActiveFuture = CompletableFuture.runAsync(()
-> {
           boolean isDocumentActive = false;
           DescribeDocumentRequest request = DescribeDocumentRequest.builder()
                   .name(documentName)
                   .build();

           while (!isDocumentActive) {
               CompletableFuture<DescribeDocumentResponse> response =
getAsyncClient().describeDocument(request);
               String documentStatus = response.join().document().statusAsString();
               if (documentStatus.equals("Active")) {
                   System.out.println("The SSM document is active and ready to
use.");
                   isDocumentActive = true;
               } else {
                   System.out.println("The SSM document is not active. Status: " +
documentStatus);
                   try {
                       Thread.sleep(5000);
                   } catch (InterruptedException e) {
                       throw new RuntimeException(e);
                   }
               }
           }
       });

       documentActiveFuture.join();

       // Create the SendCommandRequest.
       SendCommandRequest commandRequest = SendCommandRequest.builder()
               .documentName(documentName)
               .instanceIds(instanceId)
               .build();

       // Send the command.
       CompletableFuture<SendCommandResponse> commandFuture =
getAsyncClient().sendCommand(commandRequest);
```

```
        final String[] commandId = {null};

        commandFuture.whenComplete((commandResponse, ex) -> {
            if (commandResponse != null) {
                commandId[0] = commandResponse.command().commandId();
                System.out.println("Command ID: " + commandId[0]);

                // Wait for the command execution to complete.
                GetCommandInvocationRequest invocationRequest =
GetCommandInvocationRequest.builder()
                        .commandId(commandId[0])
                        .instanceId(instanceId)
                        .build();

                try {
                    System.out.println("Wait 5 secs");
                    TimeUnit.SECONDS.sleep(5);

                    // Retrieve the command execution details.
                    CompletableFuture<GetCommandInvocationResponse> invocationFuture
= getAsyncClient().getCommandInvocation(invocationRequest);
                    invocationFuture.whenComplete((commandInvocationResponse,
invocationEx) -> {
                        if (commandInvocationResponse != null) {
                            // Check the status of the command execution.
                            CommandInvocationStatus status =
commandInvocationResponse.status();
                            if (status == CommandInvocationStatus.SUCCESS) {
                                System.out.println("Command execution successful");
                            } else {
                                System.out.println("Command execution failed.
Status: " + status);
                            }
                        } else {
                            Throwable invocationCause = (invocationEx instanceof
CompletionException) ? invocationEx.getCause() : invocationEx;
                            throw new CompletionException(invocationCause);
                        }
                    }).join();
                } catch (InterruptedException e) {
                    throw new RuntimeException(e);
                }
            } else {
```

```
                Throwable cause = (ex instanceof CompletionException) ?
ex.getCause() : ex;
                if (cause instanceof SsmException) {
                    throw (SsmException) cause;
                } else {
                    throw new RuntimeException(cause);
                }
            }
        }).join();

        return commandId[0];
    }

    /**
     * Creates an AWS SSM document asynchronously.
     *
     * @param docName The name of the document to create.
     * <p>
     * This method initiates an asynchronous request to create an SSM document.
     * If the request is successful, it prints the document status.
     * If an exception occurs, it handles the error appropriately.
     */
    public void createSSMDoc(String docName) throws SsmException {
        String jsonData = """
        {
        "schemaVersion": "2.2",
        "description": "Run a simple shell command",
        "mainSteps": [
            {
                "action": "aws:runShellScript",
                "name": "runEchoCommand",
                "inputs": {
                  "runCommand": [
                    "echo 'Hello, world!'"
                  ]
                }
              }
            ]
        }
        """;

        CreateDocumentRequest request = CreateDocumentRequest.builder()
                .content(jsonData)
                .name(docName)
```

```
                .documentType(DocumentType.COMMAND)
                .build();

        CompletableFuture<CreateDocumentResponse> future =
getAsyncClient().createDocument(request);
        future.thenAccept(response -> {
            System.out.println("The status of the SSM document is " +
response.documentDescription().status());
        }).exceptionally(ex -> {
            Throwable cause = (ex instanceof CompletionException) ? ex.getCause() :
ex;
            if (cause instanceof DocumentAlreadyExistsException) {
                throw new CompletionException(cause);
            } else if (cause instanceof SsmException) {
                throw new CompletionException(cause);
            } else {
                throw new RuntimeException(cause);
            }
        }).join();
    }

    /**
     * Updates an SSM maintenance window asynchronously.
     *
     * @param id The ID of the maintenance window to update.
     * @param name The new name for the maintenance window.
     * <p>
     * This method initiates an asynchronous request to update an SSM maintenance
window.
     * If the request is successful, it prints a success message.
     * If an exception occurs, it handles the error appropriately.
     */
    public void updateSSMMaintenanceWindow(String id, String name) throws
SsmException {
        UpdateMaintenanceWindowRequest updateRequest =
UpdateMaintenanceWindowRequest.builder()
                .windowId(id)
                .allowUnassociatedTargets(true)
                .duration(24)
                .enabled(true)
                .name(name)
                .schedule("cron(0 0 ? * MON *)")
                .build();
```

```
        CompletableFuture<UpdateMaintenanceWindowResponse> future =
getAsyncClient().updateMaintenanceWindow(updateRequest);
        future.whenComplete((response, ex) -> {
            if (response != null) {
                System.out.println("The SSM maintenance window was successfully
updated");
            } else {
                Throwable cause = (ex instanceof CompletionException) ?
ex.getCause() : ex;
                if (cause instanceof SsmException) {
                    throw new CompletionException(cause);
                } else {
                    throw new RuntimeException(cause);
                }
            }
        }).join();
    }

    /**
     * Creates an SSM maintenance window asynchronously.
     *
     * @param winName The name of the maintenance window.
     * @return The ID of the created or existing maintenance window.
     * <p>
     * This method initiates an asynchronous request to create an SSM maintenance
window.
     * If the request is successful, it prints the maintenance window ID.
     * If an exception occurs, it handles the error appropriately.
     */
    public String createMaintenanceWindow(String winName) throws SsmException,
DocumentAlreadyExistsException {
        CreateMaintenanceWindowRequest request =
CreateMaintenanceWindowRequest.builder()
                .name(winName)
                .description("This is my maintenance window")
                .allowUnassociatedTargets(true)
                .duration(2)
                .cutoff(1)
                .schedule("cron(0 10 ? * MON-FRI *)")
                .build();

        CompletableFuture<CreateMaintenanceWindowResponse> future =
getAsyncClient().createMaintenanceWindow(request);
        final String[] windowId = {null};
```

```
        future.whenComplete((response, ex) -> {
            if (response != null) {
                String maintenanceWindowId = response.windowId();
                System.out.println("The maintenance window id is " +
maintenanceWindowId);
                windowId[0] = maintenanceWindowId;
            } else {
                Throwable cause = (ex instanceof CompletionException) ?
ex.getCause() : ex;
                if (cause instanceof DocumentAlreadyExistsException) {
                    throw new CompletionException(cause);
                } else if (cause instanceof SsmException) {
                    throw new CompletionException(cause);
                } else {
                    throw new RuntimeException(cause);
                }
            }
        }).join();

        if (windowId[0] == null) {
            MaintenanceWindowFilter filter = MaintenanceWindowFilter.builder()
                    .key("name")
                    .values(winName)
                    .build();

            DescribeMaintenanceWindowsRequest winRequest =
DescribeMaintenanceWindowsRequest.builder()
                    .filters(filter)
                    .build();

            CompletableFuture<DescribeMaintenanceWindowsResponse> describeFuture =
getAsyncClient().describeMaintenanceWindows(winRequest);
            describeFuture.whenComplete((describeResponse, describeEx) -> {
                if (describeResponse != null) {
                    List<MaintenanceWindowIdentity> windows =
describeResponse.windowIdentities();
                    if (!windows.isEmpty()) {
                        windowId[0] = windows.get(0).windowId();
                        System.out.println("Window ID: " + windowId[0]);
                    } else {
                        System.out.println("Window not found.");
                        windowId[0] = "";
                    }
                } else {
```

```
                    Throwable describeCause = (describeEx instanceof
 CompletionException) ? describeEx.getCause() : describeEx;
                    throw new RuntimeException("Error describing maintenance
 windows: " + describeCause.getMessage(), describeCause);
                }
            }).join();
        }

        return windowId[0];
    }
}
```

- Weitere API-Informationen finden Sie in den folgenden Themen der AWS SDK for Java 2.x - API-Referenz.
  - CreateDocument
  - CreateMaintenanceWindow
  - CreateOpsItem
  - DeleteMaintenanceWindow
  - ListCommandInvocations
  - SendCommand
  - UpdateOpsItem

Aktionen

`CreateDocument`

Das folgende Codebeispiel zeigt, wie man es benutzt`CreateDocument`.

SDK für Java 2.x

> **Note**
>
> Es gibt noch mehr dazu GitHub. Hier finden Sie das vollständige Beispiel und erfahren, wie Sie das AWS -Code-Beispiel- einrichten und ausführen.

```
    /**
```

```
     * Creates an AWS SSM document asynchronously.
     *
     * @param docName The name of the document to create.
     * <p>
     * This method initiates an asynchronous request to create an SSM document.
     * If the request is successful, it prints the document status.
     * If an exception occurs, it handles the error appropriately.
     */
    public void createSSMDoc(String docName) throws SsmException {
        String jsonData = """
        {
        "schemaVersion": "2.2",
        "description": "Run a simple shell command",
        "mainSteps": [
            {
                "action": "aws:runShellScript",
                "name": "runEchoCommand",
                "inputs": {
                  "runCommand": [
                    "echo 'Hello, world!'"
                  ]
                }
              }
            ]
        }
        """;

        CreateDocumentRequest request = CreateDocumentRequest.builder()
                .content(jsonData)
                .name(docName)
                .documentType(DocumentType.COMMAND)
                .build();

        CompletableFuture<CreateDocumentResponse> future =
getAsyncClient().createDocument(request);
        future.thenAccept(response -> {
            System.out.println("The status of the SSM document is " +
response.documentDescription().status());
        }).exceptionally(ex -> {
            Throwable cause = (ex instanceof CompletionException) ? ex.getCause() :
ex;
            if (cause instanceof DocumentAlreadyExistsException) {
                throw new CompletionException(cause);
            } else if (cause instanceof SsmException) {
```

```
                throw new CompletionException(cause);
            } else {
                throw new RuntimeException(cause);
            }
        }).join();
    }
```

- Einzelheiten zur API finden Sie CreateDocumentin der AWS SDK for Java 2.x API-Referenz.

`CreateMaintenanceWindow`

Das folgende Codebeispiel zeigt die Verwendung`CreateMaintenanceWindow`.

SDK für Java 2.x

> **Note**
>
> Es gibt noch mehr dazu GitHub. Hier finden Sie das vollständige Beispiel und erfahren, wie Sie das AWS -Code-Beispiel- einrichten und ausführen.

```
   /**
    * Creates an SSM maintenance window asynchronously.
    *
    * @param winName The name of the maintenance window.
    * @return The ID of the created or existing maintenance window.
    * <p>
    * This method initiates an asynchronous request to create an SSM maintenance
window.
    * If the request is successful, it prints the maintenance window ID.
    * If an exception occurs, it handles the error appropriately.
    */
   public String createMaintenanceWindow(String winName) throws SsmException,
DocumentAlreadyExistsException {
       CreateMaintenanceWindowRequest request =
CreateMaintenanceWindowRequest.builder()
               .name(winName)
               .description("This is my maintenance window")
               .allowUnassociatedTargets(true)
               .duration(2)
               .cutoff(1)
```

```
                .schedule("cron(0 10 ? * MON-FRI *)")
                .build();

        CompletableFuture<CreateMaintenanceWindowResponse> future =
getAsyncClient().createMaintenanceWindow(request);
        final String[] windowId = {null};
        future.whenComplete((response, ex) -> {
            if (response != null) {
                String maintenanceWindowId = response.windowId();
                System.out.println("The maintenance window id is " +
maintenanceWindowId);
                windowId[0] = maintenanceWindowId;
            } else {
                Throwable cause = (ex instanceof CompletionException) ?
ex.getCause() : ex;
                if (cause instanceof DocumentAlreadyExistsException) {
                    throw new CompletionException(cause);
                } else if (cause instanceof SsmException) {
                    throw new CompletionException(cause);
                } else {
                    throw new RuntimeException(cause);
                }
            }
        }).join();

        if (windowId[0] == null) {
            MaintenanceWindowFilter filter = MaintenanceWindowFilter.builder()
                    .key("name")
                    .values(winName)
                    .build();

            DescribeMaintenanceWindowsRequest winRequest =
DescribeMaintenanceWindowsRequest.builder()
                    .filters(filter)
                    .build();

            CompletableFuture<DescribeMaintenanceWindowsResponse> describeFuture =
getAsyncClient().describeMaintenanceWindows(winRequest);
            describeFuture.whenComplete((describeResponse, describeEx) -> {
                if (describeResponse != null) {
                    List<MaintenanceWindowIdentity> windows =
describeResponse.windowIdentities();
                    if (!windows.isEmpty()) {
                        windowId[0] = windows.get(0).windowId();
```

```
                        System.out.println("Window ID: " + windowId[0]);
                    } else {
                        System.out.println("Window not found.");
                        windowId[0] = "";
                    }
                } else {
                    Throwable describeCause = (describeEx instanceof
CompletionException) ? describeEx.getCause() : describeEx;
                    throw new RuntimeException("Error describing maintenance
windows: " + describeCause.getMessage(), describeCause);
                }
            }).join();
        }

        return windowId[0];
    }
```

- Einzelheiten zur API finden Sie CreateMaintenanceWindowin der AWS SDK for Java 2.x API-Referenz.

`CreateOpsItem`

Das folgende Codebeispiel zeigt die Verwendung`CreateOpsItem`.

SDK für Java 2.x

> **Note**
>
> Es gibt noch mehr dazu GitHub. Hier finden Sie das vollständige Beispiel und erfahren, wie Sie das AWS -Code-Beispiel- einrichten und ausführen.

```
    /**
     * Creates an SSM OpsItem asynchronously.
     *
     * @param title The title of the OpsItem.
     * @param source The source of the OpsItem.
     * @param category The category of the OpsItem.
     * @param severity The severity of the OpsItem.
     * @return The ID of the created OpsItem.
```

```
     * <p>
     * This method initiates an asynchronous request to create an SSM OpsItem.
     * If the request is successful, it returns the OpsItem ID.
     * If an exception occurs, it handles the error appropriately.
     */
    public String createSSMOpsItem(String title, String source, String category,
String severity) {
        CreateOpsItemRequest opsItemRequest = CreateOpsItemRequest.builder()
                .description("Created by the SSM Java API")
                .title(title)
                .source(source)
                .category(category)
                .severity(severity)
                .build();

        CompletableFuture<CreateOpsItemResponse> future =
getAsyncClient().createOpsItem(opsItemRequest);

        try {
            CreateOpsItemResponse response = future.join();
            return response.opsItemId();
        } catch (CompletionException e) {
            Throwable cause = e.getCause();
            if (cause instanceof SsmException) {
                throw (SsmException) cause;
            } else {
                throw new RuntimeException(cause);
            }
        }
    }
```

- Einzelheiten zur API finden Sie CreateOpsItemin der AWS SDK for Java 2.x API-Referenz.

`DeleteDocument`

Das folgende Codebeispiel zeigt die Verwendung`DeleteDocument`.

SDK für Java 2.x

> **Note**
>
> Es gibt noch mehr dazu GitHub. Hier finden Sie das vollständige Beispiel und erfahren, wie Sie das AWS -Code-Beispiel- einrichten und ausführen.

```
    /**
     * Deletes an AWS SSM document asynchronously.
     *
     * @param documentName The name of the document to delete.
     * <p>
     * This method initiates an asynchronous request to delete an SSM document.
     * If an exception occurs, it handles the error appropriately.
     */
    public void deleteDoc(String documentName) {
        DeleteDocumentRequest documentRequest = DeleteDocumentRequest.builder()
                .name(documentName)
                .build();

        CompletableFuture<Void> future = CompletableFuture.runAsync(() -> {
            getAsyncClient().deleteDocument(documentRequest)
                    .thenAccept(response -> {
                        System.out.println("The SSM document was successfully
deleted.");
                    })
                    .exceptionally(ex -> {
                        throw new CompletionException(ex);
                    }).join();
        }).exceptionally(ex -> {
            Throwable cause = (ex instanceof CompletionException) ? ex.getCause() :
ex;
            if (cause instanceof SsmException) {
                throw new RuntimeException("SSM error: " + cause.getMessage(),
cause);
            } else {
                throw new RuntimeException("Unexpected error: " +
cause.getMessage(), cause);
            }
        });
```

```
        try {
            future.join();
        } catch (CompletionException ex) {
            throw ex.getCause() instanceof RuntimeException ? (RuntimeException)
ex.getCause() : ex;
        }
    }
```

- Einzelheiten zur API finden Sie DeleteDocumentin der AWS SDK for Java 2.x API-Referenz.

`DeleteMaintenanceWindow`

Das folgende Codebeispiel zeigt die Verwendung`DeleteMaintenanceWindow`.

SDK für Java 2.x

> **Note**
>
> Es gibt noch mehr dazu GitHub. Hier finden Sie das vollständige Beispiel und erfahren, wie Sie das AWS -Code-Beispiel- einrichten und ausführen.

```
    /**
     * Deletes an AWS SSM Maintenance Window asynchronously.
     *
     * @param winId The ID of the Maintenance Window to delete.
     * <p>
     * This method initiates an asynchronous request to delete an SSM Maintenance
Window.
     * If an exception occurs, it handles the error appropriately.
     */
    public void deleteMaintenanceWindow(String winId) {
        DeleteMaintenanceWindowRequest windowRequest =
DeleteMaintenanceWindowRequest.builder()
                .windowId(winId)
                .build();

        CompletableFuture<Void> future = CompletableFuture.runAsync(() -> {
            getAsyncClient().deleteMaintenanceWindow(windowRequest)
                    .thenAccept(response -> {
```

```
                        System.out.println("The maintenance window was successfully
deleted.");
                    })
                    .exceptionally(ex -> {
                        throw new CompletionException(ex);
                    }).join();
        }).exceptionally(ex -> {
            Throwable cause = (ex instanceof CompletionException) ? ex.getCause() :
ex;
            if (cause instanceof SsmException) {
                throw new RuntimeException("SSM error: " + cause.getMessage(),
cause);
            } else {
                throw new RuntimeException("Unexpected error: " +
cause.getMessage(), cause);
            }
        });

        try {
            future.join();
        } catch (CompletionException ex) {
            throw ex.getCause() instanceof RuntimeException ? (RuntimeException)
ex.getCause() : ex;
        }
    }
```

- Einzelheiten zur API finden Sie DeleteMaintenanceWindowin der AWS SDK for Java 2.x API-Referenz.

`DescribeOpsItems`

Das folgende Codebeispiel zeigt die Verwendung`DescribeOpsItems`.

SDK für Java 2.x

> **Note**
>
> Es gibt noch mehr dazu GitHub. Hier finden Sie das vollständige Beispiel und erfahren, wie Sie das AWS -Code-Beispiel- einrichten und ausführen.

```
    /**
     * Describes AWS SSM OpsItems asynchronously.
     *
     * @param key The key to filter OpsItems by (e.g., OPS_ITEM_ID).
     *
     * This method initiates an asynchronous request to describe SSM OpsItems.
     * If the request is successful, it prints the title and status of each OpsItem.
     * If an exception occurs, it handles the error appropriately.
     */
    public void describeOpsItems(String key) {
        OpsItemFilter filter = OpsItemFilter.builder()
                .key(OpsItemFilterKey.OPS_ITEM_ID)
                .values(key)
                .operator(OpsItemFilterOperator.EQUAL)
                .build();

        DescribeOpsItemsRequest itemsRequest = DescribeOpsItemsRequest.builder()
                .maxResults(10)
                .opsItemFilters(filter)
                .build();

        CompletableFuture<Void> future = CompletableFuture.runAsync(() -> {
            getAsyncClient().describeOpsItems(itemsRequest)
                    .thenAccept(itemsResponse -> {
                        List<OpsItemSummary> items =
itemsResponse.opsItemSummaries();
                        for (OpsItemSummary item : items) {
                            System.out.println("The item title is " + item.title() +
" and the status is " + item.status().toString());
                        }
                    })
                    .exceptionally(ex -> {
                        throw new CompletionException(ex);
                    }).join();
        }).exceptionally(ex -> {
            Throwable cause = (ex instanceof CompletionException) ? ex.getCause() :
ex;
            if (cause instanceof SsmException) {
                throw new RuntimeException("SSM error: " + cause.getMessage(),
cause);
            } else {
                throw new RuntimeException("Unexpected error: " +
cause.getMessage(), cause);
```

```
            }
        });

        try {
            future.join();
        } catch (CompletionException ex) {
            throw ex.getCause() instanceof RuntimeException ? (RuntimeException)
 ex.getCause() : ex;
        }
    }
```

- Einzelheiten zur API finden Sie DescribeOpsItemsin der AWS SDK for Java 2.x API-Referenz.

`DescribeParameters`

Das folgende Codebeispiel zeigt die Verwendung`DescribeParameters`.

SDK für Java 2.x

> **Note**
>
> Es gibt noch mehr dazu GitHub. Hier finden Sie das vollständige Beispiel und erfahren, wie Sie das AWS -Code-Beispiel- einrichten und ausführen.

```
import software.amazon.awssdk.regions.Region;
import software.amazon.awssdk.services.ssm.SsmClient;
import software.amazon.awssdk.services.ssm.model.GetParameterRequest;
import software.amazon.awssdk.services.ssm.model.GetParameterResponse;
import software.amazon.awssdk.services.ssm.model.SsmException;

/**
 * Before running this Java V2 code example, set up your development
 * environment, including your credentials.
 *
 * For more information, see the following documentation topic:
 *
 * https://docs.aws.amazon.com/sdk-for-java/latest/developer-guide/get-started.html
 */
public class GetParameter {
    public static void main(String[] args) {
```

```
        final String usage = """

                Usage:
                    <paraName>

                Where:
                    paraName - The name of the parameter.
                """;

        if (args.length != 1) {
            System.out.println(usage);
            System.exit(1);
        }

        String paraName = args[0];
        Region region = Region.US_EAST_1;
        SsmClient ssmClient = SsmClient.builder()
                .region(region)
                .build();

        getParaValue(ssmClient, paraName);
        ssmClient.close();
    }

    public static void getParaValue(SsmClient ssmClient, String paraName) {
        try {
            GetParameterRequest parameterRequest = GetParameterRequest.builder()
                    .name(paraName)
                    .build();

            GetParameterResponse parameterResponse =
 ssmClient.getParameter(parameterRequest);
            System.out.println("The parameter value is " +
 parameterResponse.parameter().value());

        } catch (SsmException e) {
            System.err.println(e.getMessage());
            System.exit(1);
        }
    }
}
```

- Einzelheiten zur API finden Sie DescribeParametersin der AWS SDK for Java 2.x API-Referenz.

`PutParameter`

Das folgende Codebeispiel zeigt die Verwendung`PutParameter`.

SDK für Java 2.x

> **Note**
>
> Es gibt noch mehr dazu GitHub. Hier finden Sie das vollständige Beispiel und erfahren, wie Sie das AWS -Code-Beispiel- einrichten und ausführen.

```
import software.amazon.awssdk.regions.Region;
import software.amazon.awssdk.services.ssm.SsmClient;
import software.amazon.awssdk.services.ssm.model.ParameterType;
import software.amazon.awssdk.services.ssm.model.PutParameterRequest;
import software.amazon.awssdk.services.ssm.model.SsmException;

public class PutParameter {

    public static void main(String[] args) {
        final String usage = """

                Usage:
                    <paraName>

                Where:
                    paraName - The name of the parameter.
                    paraValue - The value of the parameter.
                """;

        if (args.length != 2) {
            System.out.println(usage);
            System.exit(1);
        }

        String paraName = args[0];
        String paraValue = args[1];
        Region region = Region.US_EAST_1;
        SsmClient ssmClient = SsmClient.builder()
                .region(region)
                .build();
```

```
        putParaValue(ssmClient, paraName, paraValue);
        ssmClient.close();
    }

    public static void putParaValue(SsmClient ssmClient, String paraName, String
 value) {
        try {
            PutParameterRequest parameterRequest = PutParameterRequest.builder()
                    .name(paraName)
                    .type(ParameterType.STRING)
                    .value(value)
                    .build();

            ssmClient.putParameter(parameterRequest);
            System.out.println("The parameter was successfully added.");

        } catch (SsmException e) {
            System.err.println(e.getMessage());
            System.exit(1);
        }
    }
}
```

- Einzelheiten zur API finden Sie PutParameterin der AWS SDK for Java 2.x API-Referenz.

`SendCommand`

Das folgende Codebeispiel zeigt die Verwendung`SendCommand`.

SDK für Java 2.x

> **Note**
>
> Es gibt noch mehr dazu GitHub. Hier finden Sie das vollständige Beispiel und erfahren, wie Sie das AWS -Code-Beispiel- einrichten und ausführen.

```
    /**
     * Sends a SSM command to a managed node asynchronously.
     *
     * @param documentName The name of the document to use.
```

```
    * @param instanceId The ID of the instance to send the command to.
    * @return The command ID.
    * <p>
    * This method initiates asynchronous requests to send a SSM command to a
managed node.
    * It waits until the document is active, sends the command, and checks the
command execution status.
    */
   public String sendSSMCommand(String documentName, String instanceId) throws
InterruptedException, SsmException {
       // Before we use Document to send a command - make sure it is active.
       CompletableFuture<Void> documentActiveFuture = CompletableFuture.runAsync(()
-> {
           boolean isDocumentActive = false;
           DescribeDocumentRequest request = DescribeDocumentRequest.builder()
                   .name(documentName)
                   .build();

           while (!isDocumentActive) {
               CompletableFuture<DescribeDocumentResponse> response =
getAsyncClient().describeDocument(request);
               String documentStatus = response.join().document().statusAsString();
               if (documentStatus.equals("Active")) {
                   System.out.println("The SSM document is active and ready to
use.");
                   isDocumentActive = true;
               } else {
                   System.out.println("The SSM document is not active. Status: " +
documentStatus);
                   try {
                       Thread.sleep(5000);
                   } catch (InterruptedException e) {
                       throw new RuntimeException(e);
                   }
               }
           }
       });

       documentActiveFuture.join();

       // Create the SendCommandRequest.
       SendCommandRequest commandRequest = SendCommandRequest.builder()
               .documentName(documentName)
               .instanceIds(instanceId)
```

```
                .build();

        // Send the command.
        CompletableFuture<SendCommandResponse> commandFuture =
getAsyncClient().sendCommand(commandRequest);
        final String[] commandId = {null};

        commandFuture.whenComplete((commandResponse, ex) -> {
            if (commandResponse != null) {
                commandId[0] = commandResponse.command().commandId();
                System.out.println("Command ID: " + commandId[0]);

                // Wait for the command execution to complete.
                GetCommandInvocationRequest invocationRequest =
GetCommandInvocationRequest.builder()
                        .commandId(commandId[0])
                        .instanceId(instanceId)
                        .build();

                try {
                    System.out.println("Wait 5 secs");
                    TimeUnit.SECONDS.sleep(5);

                    // Retrieve the command execution details.
                    CompletableFuture<GetCommandInvocationResponse> invocationFuture
= getAsyncClient().getCommandInvocation(invocationRequest);
                    invocationFuture.whenComplete((commandInvocationResponse,
invocationEx) -> {
                        if (commandInvocationResponse != null) {
                            // Check the status of the command execution.
                            CommandInvocationStatus status =
commandInvocationResponse.status();
                            if (status == CommandInvocationStatus.SUCCESS) {
                                System.out.println("Command execution successful");
                            } else {
                                System.out.println("Command execution failed.
Status: " + status);
                            }
                        } else {
                            Throwable invocationCause = (invocationEx instanceof
CompletionException) ? invocationEx.getCause() : invocationEx;
                            throw new CompletionException(invocationCause);
                        }
                    }).join();
```

```
                } catch (InterruptedException e) {
                    throw new RuntimeException(e);
                }
            } else {
                Throwable cause = (ex instanceof CompletionException) ?
ex.getCause() : ex;
                if (cause instanceof SsmException) {
                    throw (SsmException) cause;
                } else {
                    throw new RuntimeException(cause);
                }
            }
        }).join();

        return commandId[0];
    }
```

- Einzelheiten zur API finden Sie SendCommandin der AWS SDK for Java 2.x API-Referenz.

`UpdateMaintenanceWindow`

Das folgende Codebeispiel zeigt die Verwendung`UpdateMaintenanceWindow`.

SDK für Java 2.x

> **Note**
>
> Es gibt noch mehr dazu GitHub. Hier finden Sie das vollständige Beispiel und erfahren, wie Sie das AWS -Code-Beispiel- einrichten und ausführen.

```
    /**
     * Updates an SSM maintenance window asynchronously.
     *
     * @param id The ID of the maintenance window to update.
     * @param name The new name for the maintenance window.
     * <p>
     * This method initiates an asynchronous request to update an SSM maintenance
window.
     * If the request is successful, it prints a success message.
```

```
     * If an exception occurs, it handles the error appropriately.
     */
    public void updateSSMMaintenanceWindow(String id, String name) throws
SsmException {
        UpdateMaintenanceWindowRequest updateRequest =
UpdateMaintenanceWindowRequest.builder()
                .windowId(id)
                .allowUnassociatedTargets(true)
                .duration(24)
                .enabled(true)
                .name(name)
                .schedule("cron(0 0 ? * MON *)")
                .build();

        CompletableFuture<UpdateMaintenanceWindowResponse> future =
getAsyncClient().updateMaintenanceWindow(updateRequest);
        future.whenComplete((response, ex) -> {
            if (response != null) {
                System.out.println("The SSM maintenance window was successfully
updated");
            } else {
                Throwable cause = (ex instanceof CompletionException) ?
ex.getCause() : ex;
                if (cause instanceof SsmException) {
                    throw new CompletionException(cause);
                } else {
                    throw new RuntimeException(cause);
                }
            }
        }).join();
    }
```

- Einzelheiten zur API finden Sie UpdateMaintenanceWindowin der AWS SDK for Java 2.x API-Referenz.

`UpdateOpsItem`

Das folgende Codebeispiel zeigt die Verwendung`UpdateOpsItem`.

SDK für Java 2.x

> **Note**
>
> Es gibt noch mehr dazu GitHub. Hier finden Sie das vollständige Beispiel und erfahren, wie Sie das AWS -Code-Beispiel- einrichten und ausführen.

```
    /**
     * Resolves an AWS SSM OpsItem asynchronously.
     *
     * @param opsID The ID of the OpsItem to resolve.
     * <p>
     * This method initiates an asynchronous request to resolve an SSM OpsItem.
     * If an exception occurs, it handles the error appropriately.
     */
    public void resolveOpsItem(String opsID) {
        UpdateOpsItemRequest opsItemRequest = UpdateOpsItemRequest.builder()
                .opsItemId(opsID)
                .status(OpsItemStatus.RESOLVED)
                .build();

        CompletableFuture<Void> future = CompletableFuture.runAsync(() -> {
            getAsyncClient().updateOpsItem(opsItemRequest)
                    .thenAccept(response -> {
                        System.out.println("OpsItem resolved successfully.");
                    })
                    .exceptionally(ex -> {
                        throw new CompletionException(ex);
                    }).join();
        }).exceptionally(ex -> {
            Throwable cause = (ex instanceof CompletionException) ? ex.getCause() :
ex;
            if (cause instanceof SsmException) {
                throw new RuntimeException("SSM error: " + cause.getMessage(),
cause);
            } else {
                throw new RuntimeException("Unexpected error: " +
cause.getMessage(), cause);
            }
        });
```

```
        try {
            future.join();
        } catch (CompletionException ex) {
            throw ex.getCause() instanceof RuntimeException ? (RuntimeException)
ex.getCause() : ex;
        }
    }
```

- Einzelheiten zur API finden Sie UpdateOpsItemin der AWS SDK for Java 2.x API-Referenz.

Beispiele für Amazon Textract unter Verwendung von SDK für Java 2.x

Die folgenden Codebeispiele zeigen Ihnen, wie Sie AWS SDK for Java 2.x mit Amazon Textract Aktionen ausführen und allgemeine Szenarien implementieren.

Aktionen sind Codeauszüge aus größeren Programmen und müssen im Kontext ausgeführt werden. Während Aktionen Ihnen zeigen, wie Sie einzelne Service-Funktionen aufrufen, können Sie Aktionen im Kontext der zugehörigen Szenarien anzeigen.

Szenarien sind Codebeispiele, die Ihnen zeigen, wie Sie bestimmte Aufgaben ausführen, indem Sie mehrere Funktionen innerhalb eines Service aufrufen oder mit anderen AWS-Services kombinieren.

Jedes Beispiel enthält einen Link zum vollständigen Quellcode, wo Sie Anweisungen zum Einrichten und Ausführen des Codes im Kodex finden.

Themen

- Aktionen
- Szenarien

Aktionen

`AnalyzeDocument`

Das folgende Codebeispiel zeigt, wie Sie`AnalyzeDocument`.

SDK für Java 2.x

> **Note**
>
> Es gibt noch mehr dazu GitHub. Hier finden Sie das vollständige Beispiel und erfahren, wie Sie das AWS -Code-Beispiel- einrichten und ausführen.

```
import software.amazon.awssdk.core.SdkBytes;
import software.amazon.awssdk.regions.Region;
import software.amazon.awssdk.services.textract.TextractClient;
import software.amazon.awssdk.services.textract.model.AnalyzeDocumentRequest;
import software.amazon.awssdk.services.textract.model.Document;
import software.amazon.awssdk.services.textract.model.FeatureType;
import software.amazon.awssdk.services.textract.model.AnalyzeDocumentResponse;
import software.amazon.awssdk.services.textract.model.Block;
import software.amazon.awssdk.services.textract.model.TextractException;
import java.io.File;
import java.io.FileInputStream;
import java.io.FileNotFoundException;
import java.io.InputStream;
import java.util.ArrayList;
import java.util.Iterator;
import java.util.List;

/**
 * Before running this Java V2 code example, set up your development
 * environment, including your credentials.
 *
 * For more information, see the following documentation topic:
 *
 * https://docs.aws.amazon.com/sdk-for-java/latest/developer-guide/get-started.html
 */
public class AnalyzeDocument {
    public static void main(String[] args) {
        final String usage = """

                Usage:
                    <sourceDoc>\s

                Where:
```

```
                    sourceDoc - The path where the document is located (must be an
image, for example, C:/AWS/book.png).\s
                """;

        if (args.length != 1) {
            System.out.println(usage);
            System.exit(1);
        }

        String sourceDoc = args[0];
        Region region = Region.US_EAST_2;
        TextractClient textractClient = TextractClient.builder()
                .region(region)
                .build();

        analyzeDoc(textractClient, sourceDoc);
        textractClient.close();
    }

    public static void analyzeDoc(TextractClient textractClient, String sourceDoc) {
        try {
            InputStream sourceStream = new FileInputStream(new File(sourceDoc));
            SdkBytes sourceBytes = SdkBytes.fromInputStream(sourceStream);

            // Get the input Document object as bytes
            Document myDoc = Document.builder()
                    .bytes(sourceBytes)
                    .build();

            List<FeatureType> featureTypes = new ArrayList<FeatureType>();
            featureTypes.add(FeatureType.FORMS);
            featureTypes.add(FeatureType.TABLES);

            AnalyzeDocumentRequest analyzeDocumentRequest =
AnalyzeDocumentRequest.builder()
                    .featureTypes(featureTypes)
                    .document(myDoc)
                    .build();

            AnalyzeDocumentResponse analyzeDocument =
textractClient.analyzeDocument(analyzeDocumentRequest);
            List<Block> docInfo = analyzeDocument.blocks();
            Iterator<Block> blockIterator = docInfo.iterator();
```

```
            while (blockIterator.hasNext()) {
                Block block = blockIterator.next();
                System.out.println("The block type is " +
 block.blockType().toString());
            }

        } catch (TextractException | FileNotFoundException e) {

            System.err.println(e.getMessage());
            System.exit(1);
        }
    }
}
```

- Einzelheiten zur API finden Sie AnalyzeDocumentin der AWS SDK for Java 2.x API-Referenz.

`DetectDocumentText`

Das folgende Codebeispiel zeigt die Verwendung`DetectDocumentText`.

SDK für Java 2.x

> **Note**
>
> Es gibt noch mehr dazu GitHub. Hier finden Sie das vollständige Beispiel und erfahren, wie Sie das AWS -Code-Beispiel- einrichten und ausführen.

Erkennen Sie Text aus einem Eingabedokument.

```
import software.amazon.awssdk.core.SdkBytes;
import software.amazon.awssdk.regions.Region;
import software.amazon.awssdk.services.textract.TextractClient;
import software.amazon.awssdk.services.textract.model.Document;
import software.amazon.awssdk.services.textract.model.DetectDocumentTextRequest;
import software.amazon.awssdk.services.textract.model.DetectDocumentTextResponse;
import software.amazon.awssdk.services.textract.model.Block;
import software.amazon.awssdk.services.textract.model.DocumentMetadata;
import software.amazon.awssdk.services.textract.model.TextractException;
import java.io.File;
import java.io.FileInputStream;
```

```
import java.io.FileNotFoundException;
import java.io.InputStream;
import java.util.List;

/**
 * Before running this Java V2 code example, set up your development
 * environment, including your credentials.
 *
 * For more information, see the following documentation topic:
 *
 * https://docs.aws.amazon.com/sdk-for-java/latest/developer-guide/get-started.html
 */
public class DetectDocumentText {
    public static void main(String[] args) {
        final String usage = """

                Usage:
                    <sourceDoc>\s

                Where:
                    sourceDoc - The path where the document is located (must be an
 image, for example, C:/AWS/book.png).\s
                """;

        if (args.length != 1) {
            System.out.println(usage);
            System.exit(1);
        }

        String sourceDoc = args[0];
        Region region = Region.US_EAST_2;
        TextractClient textractClient = TextractClient.builder()
                .region(region)
                .build();

        detectDocText(textractClient, sourceDoc);
        textractClient.close();
    }

    public static void detectDocText(TextractClient textractClient, String
 sourceDoc) {
        try {
            InputStream sourceStream = new FileInputStream(new File(sourceDoc));
            SdkBytes sourceBytes = SdkBytes.fromInputStream(sourceStream);
```

```
            // Get the input Document object as bytes.
            Document myDoc = Document.builder()
                    .bytes(sourceBytes)
                    .build();

            DetectDocumentTextRequest detectDocumentTextRequest =
 DetectDocumentTextRequest.builder()
                    .document(myDoc)
                    .build();

            // Invoke the Detect operation.
            DetectDocumentTextResponse textResponse =
 textractClient.detectDocumentText(detectDocumentTextRequest);
            List<Block> docInfo = textResponse.blocks();
            for (Block block : docInfo) {
                System.out.println("The block type is " +
 block.blockType().toString());
            }

            DocumentMetadata documentMetadata = textResponse.documentMetadata();
            System.out.println("The number of pages in the document is " +
 documentMetadata.pages());

        } catch (TextractException | FileNotFoundException e) {

            System.err.println(e.getMessage());
            System.exit(1);
        }
    }
}
```

Erkennen von Text aus einem Dokument, das sich in einem Amazon-S3-Bucket befindet.

```
import software.amazon.awssdk.regions.Region;
import software.amazon.awssdk.services.textract.model.S3Object;
import software.amazon.awssdk.services.textract.TextractClient;
import software.amazon.awssdk.services.textract.model.Document;
import software.amazon.awssdk.services.textract.model.DetectDocumentTextRequest;
import software.amazon.awssdk.services.textract.model.DetectDocumentTextResponse;
import software.amazon.awssdk.services.textract.model.Block;
import software.amazon.awssdk.services.textract.model.DocumentMetadata;
```

```
import software.amazon.awssdk.services.textract.model.TextractException;

/**
 * Before running this Java V2 code example, set up your development
 * environment, including your credentials.
 *
 * For more information, see the following documentation topic:
 *
 * https://docs.aws.amazon.com/sdk-for-java/latest/developer-guide/get-started.html
 */
public class DetectDocumentTextS3 {

    public static void main(String[] args) {
        final String usage = """

                Usage:
                    <bucketName> <docName>\s

                Where:
                    bucketName - The name of the Amazon S3 bucket that contains the
 document.\s

                    docName - The document name (must be an image, i.e., book.png).
\s
                """;

        if (args.length != 2) {
            System.out.println(usage);
            System.exit(1);
        }

        String bucketName = args[0];
        String docName = args[1];
        Region region = Region.US_WEST_2;
        TextractClient textractClient = TextractClient.builder()
                .region(region)
                .build();

        detectDocTextS3(textractClient, bucketName, docName);
        textractClient.close();
    }

    public static void detectDocTextS3(TextractClient textractClient, String
 bucketName, String docName) {
```

```
        try {
            S3Object s3Object = S3Object.builder()
                    .bucket(bucketName)
                    .name(docName)
                    .build();

            // Create a Document object and reference the s3Object instance.
            Document myDoc = Document.builder()
                    .s3Object(s3Object)
                    .build();

            DetectDocumentTextRequest detectDocumentTextRequest =
 DetectDocumentTextRequest.builder()
                    .document(myDoc)
                    .build();

            DetectDocumentTextResponse textResponse =
 textractClient.detectDocumentText(detectDocumentTextRequest);
            for (Block block : textResponse.blocks()) {
                System.out.println("The block type is " +
 block.blockType().toString());
            }

            DocumentMetadata documentMetadata = textResponse.documentMetadata();
            System.out.println("The number of pages in the document is " +
 documentMetadata.pages());

        } catch (TextractException e) {

            System.err.println(e.getMessage());
            System.exit(1);
        }
    }
}
```

- Einzelheiten zur API finden Sie DetectDocumentTextin der AWS SDK for Java 2.x API-Referenz.

`StartDocumentAnalysis`

Das folgende Codebeispiel zeigt die Verwendung`StartDocumentAnalysis`.

SDK für Java 2.x

> **Note**
>
> Es gibt noch mehr dazu GitHub. Hier finden Sie das vollständige Beispiel und erfahren, wie Sie das AWS -Code-Beispiel- einrichten und ausführen.

```
import software.amazon.awssdk.regions.Region;
import software.amazon.awssdk.services.textract.model.S3Object;
import software.amazon.awssdk.services.textract.TextractClient;
import software.amazon.awssdk.services.textract.model.StartDocumentAnalysisRequest;
import software.amazon.awssdk.services.textract.model.DocumentLocation;
import software.amazon.awssdk.services.textract.model.TextractException;
import software.amazon.awssdk.services.textract.model.StartDocumentAnalysisResponse;
import software.amazon.awssdk.services.textract.model.GetDocumentAnalysisRequest;
import software.amazon.awssdk.services.textract.model.GetDocumentAnalysisResponse;
import software.amazon.awssdk.services.textract.model.FeatureType;
import java.util.ArrayList;
import java.util.List;

/**
 * Before running this Java V2 code example, set up your development
 * environment, including your credentials.
 *
 * For more information, see the following documentation topic:
 *
 * https://docs.aws.amazon.com/sdk-for-java/latest/developer-guide/get-started.html
 */
public class StartDocumentAnalysis {
    public static void main(String[] args) {
        final String usage = """

                Usage:
                    <bucketName> <docName>\s

                Where:
                    bucketName - The name of the Amazon S3 bucket that contains the
 document.\s
                    docName - The document name (must be an image, for example,
 book.png).\s
                """;
```

```
        if (args.length != 2) {
            System.out.println(usage);
            System.exit(1);
        }

        String bucketName = args[0];
        String docName = args[1];
        Region region = Region.US_WEST_2;
        TextractClient textractClient = TextractClient.builder()
                .region(region)
                .build();

        String jobId = startDocAnalysisS3(textractClient, bucketName, docName);
        System.out.println("Getting results for job " + jobId);
        String status = getJobResults(textractClient, jobId);
        System.out.println("The job status is " + status);
        textractClient.close();
    }

    public static String startDocAnalysisS3(TextractClient textractClient, String
 bucketName, String docName) {
        try {
            List<FeatureType> myList = new ArrayList<>();
            myList.add(FeatureType.TABLES);
            myList.add(FeatureType.FORMS);

            S3Object s3Object = S3Object.builder()
                    .bucket(bucketName)
                    .name(docName)
                    .build();

            DocumentLocation location = DocumentLocation.builder()
                    .s3Object(s3Object)
                    .build();

            StartDocumentAnalysisRequest documentAnalysisRequest =
 StartDocumentAnalysisRequest.builder()
                    .documentLocation(location)
                    .featureTypes(myList)
                    .build();

            StartDocumentAnalysisResponse response =
 textractClient.startDocumentAnalysis(documentAnalysisRequest);
```

```
            // Get the job ID
            String jobId = response.jobId();
            return jobId;

        } catch (TextractException e) {
            System.err.println(e.getMessage());
            System.exit(1);
        }
        return "";
    }

    private static String getJobResults(TextractClient textractClient, String jobId)
{
        boolean finished = false;
        int index = 0;
        String status = "";

        try {
            while (!finished) {
                GetDocumentAnalysisRequest analysisRequest =
GetDocumentAnalysisRequest.builder()
                        .jobId(jobId)
                        .maxResults(1000)
                        .build();

                GetDocumentAnalysisResponse response =
textractClient.getDocumentAnalysis(analysisRequest);
                status = response.jobStatus().toString();

                if (status.compareTo("SUCCEEDED") == 0)
                    finished = true;
                else {
                    System.out.println(index + " status is: " + status);
                    Thread.sleep(1000);
                }
                index++;
            }

            return status;

        } catch (InterruptedException e) {
            System.out.println(e.getMessage());
            System.exit(1);
```

```
        }
        return "";
    }
}
```

- Einzelheiten zur API finden Sie StartDocumentAnalysisin der AWS SDK for Java 2.x API-Referenz.

Szenarien

Erstellen einer Anwendung zum Analysieren von Kundenfeedback

Das folgende Codebeispiel zeigt, wie Sie eine Anwendung erstellen, die Kundenkommentarkarten analysiert, sie aus der ursprünglichen Sprache übersetzt, die Stimmung ermittelt und auf der Grundlage des übersetzten Texts eine Audiodatei generiert.

SDK für Java 2.x

Diese Beispielanwendung analysiert und speichert Kundenfeedback-Karten. Sie ist auf die Anforderungen eines fiktiven Hotels in New York City zugeschnitten. Das Hotel erhält Feedback von Gästen in Form von physischen Kommentarkarten in verschiedenen Sprachen. Dieses Feedback wird über einen Webclient in die App hochgeladen. Nachdem ein Bild einer Kommentarkarte hochgeladen wurde, werden folgende Schritte ausgeführt:

- Der Text wird mithilfe von Amazon Textract aus dem Bild extrahiert.
- Amazon Comprehend ermittelt die Stimmung und die Sprache des extrahierten Textes.
- Der extrahierte Text wird mithilfe von Amazon Translate ins Englische übersetzt.
- Amazon Polly generiert auf der Grundlage des extrahierten Texts eine Audiodatei.

Die vollständige App kann mithilfe des AWS CDK bereitgestellt werden. Den Quellcode und Anweisungen zur Bereitstellung finden Sie im Projekt unter GitHub.

In diesem Beispiel verwendete Dienste

- Amazon Comprehend
- Lambda
- Amazon Polly
- Amazon Textract
- Amazon Translate

Beispiele für Amazon Transcribe unter Verwendung von SDK für Java 2.x

Die folgenden Codebeispiele zeigen Ihnen, wie Sie AWS SDK for Java 2.x mit Amazon Transcribe Aktionen ausführen und allgemeine Szenarien implementieren.

Aktionen sind Codeauszüge aus größeren Programmen und müssen im Kontext ausgeführt werden. Während Aktionen Ihnen zeigen, wie Sie einzelne Service-Funktionen aufrufen, können Sie Aktionen im Kontext der zugehörigen Szenarien anzeigen.

Szenarien sind Codebeispiele, die Ihnen zeigen, wie Sie bestimmte Aufgaben ausführen, indem Sie mehrere Funktionen innerhalb eines Service aufrufen oder mit anderen AWS-Services kombinieren.

Jedes Beispiel enthält einen Link zum vollständigen Quellcode, wo Sie Anweisungen zum Einrichten und Ausführen des Codes im Kodex finden.

Themen

- Aktionen
- Szenarien

Aktionen

`ListTranscriptionJobs`

Das folgende Codebeispiel zeigt, wie Sie. `ListTranscriptionJobs`

SDK für Java 2.x

> **Note**
>
> Es gibt noch mehr dazu GitHub. Hier finden Sie das vollständige Beispiel und erfahren, wie Sie das AWS -Code-Beispiel- einrichten und ausführen.

```
public class ListTranscriptionJobs {
    public static void main(String[] args) {
        TranscribeClient transcribeClient = TranscribeClient.builder()
            .region(Region.US_EAST_1)
            .build();
```

```
            listTranscriptionJobs(transcribeClient);
        }

        public static void listTranscriptionJobs(TranscribeClient transcribeClient)
{
            ListTranscriptionJobsRequest listJobsRequest =
ListTranscriptionJobsRequest.builder()
                .build();


transcribeClient.listTranscriptionJobsPaginator(listJobsRequest).stream()
                .flatMap(response -> response.transcriptionJobSummaries().stream())
                .forEach(jobSummary -> {
                    System.out.println("Job Name: " +
jobSummary.transcriptionJobName());
                    System.out.println("Job Status: " +
jobSummary.transcriptionJobStatus());
                    System.out.println("Output Location: " +
jobSummary.outputLocationType());
                    // Add more information as needed

                    // Retrieve additional details for the job if necessary
                    GetTranscriptionJobResponse jobDetails =
transcribeClient.getTranscriptionJob(
                        GetTranscriptionJobRequest.builder()
                            .transcriptionJobName(jobSummary.transcriptionJobName())
                            .build());

                    // Display additional details
                    System.out.println("Language Code: " +
jobDetails.transcriptionJob().languageCode());
                    System.out.println("Media Format: " +
jobDetails.transcriptionJob().mediaFormat());
                    // Add more details as needed

                    System.out.println("--------------");
                });
        }
    }
```

- Einzelheiten zur API finden Sie ListTranscriptionJobsin der AWS SDK for Java 2.x API-Referenz.

Szenarien

Audio transkribieren und Auftragsdaten abrufen

Wie das aussehen kann, sehen Sie am nachfolgenden Beispielcode:

- Starten Sie einen Transkriptionsauftrag mit Amazon Transcribe.
- Warten Sie, bis der -Auftrag abgeschlossen wurde.
- Ermitteln Sie die URI, unter der das Transkript gespeichert ist.

Weitere Informationen finden Sie unter Erste Schritte mit Amazon Transcribe.

SDK für Java 2.x

> **Note**
>
> Es gibt noch mehr dazu GitHub. Hier finden Sie das vollständige Beispiel und erfahren, wie Sie das AWS -Code-Beispiel- einrichten und ausführen.

Transkribiert eine PCM-Datei.

```
/**
 * To run this AWS code example, ensure that you have set up your development
 * environment, including your AWS credentials.
 *
 * For information, see this documentation topic:
 *
 * https://docs.aws.amazon.com/sdk-for-java/latest/developer-guide/get-started.html
 */

public class TranscribeStreamingDemoFile {
    private static final Region REGION = Region.US_EAST_1;
    private static TranscribeStreamingAsyncClient client;

    public static void main(String args[]) throws ExecutionException,
 InterruptedException {
```

```
        final String USAGE = "\n" +
                "Usage:\n" +
                "    <file> \n\n" +
                "Where:\n" +
                "    file - the location of a PCM file to transcribe. In this
example, ensure the PCM file is 16 hertz (Hz). \n";

        if (args.length != 1) {
            System.out.println(USAGE);
            System.exit(1);
        }

        String file = args[0];
        client = TranscribeStreamingAsyncClient.builder()
                .region(REGION)
                .build();

        CompletableFuture<Void> result =
client.startStreamTranscription(getRequest(16_000),
                new AudioStreamPublisher(getStreamFromFile(file)),
                getResponseHandler());

        result.get();
        client.close();
    }

    private static InputStream getStreamFromFile(String file) {
        try {
            File inputFile = new File(file);
            InputStream audioStream = new FileInputStream(inputFile);
            return audioStream;

        } catch (FileNotFoundException e) {
            throw new RuntimeException(e);
        }
    }

    private static StartStreamTranscriptionRequest getRequest(Integer
mediaSampleRateHertz) {
        return StartStreamTranscriptionRequest.builder()
                .languageCode(LanguageCode.EN_US)
                .mediaEncoding(MediaEncoding.PCM)
                .mediaSampleRateHertz(mediaSampleRateHertz)
```

```
                .build();
    }

    private static StartStreamTranscriptionResponseHandler getResponseHandler() {
        return StartStreamTranscriptionResponseHandler.builder()
                .onResponse(r -> {
                    System.out.println("Received Initial response");
                })
                .onError(e -> {
                    System.out.println(e.getMessage());
                    StringWriter sw = new StringWriter();
                    e.printStackTrace(new PrintWriter(sw));
                    System.out.println("Error Occurred: " + sw.toString());
                })
                .onComplete(() -> {
                    System.out.println("=== All records stream successfully ===");
                })
                .subscriber(event -> {
                    List<Result> results = ((TranscriptEvent)
 event).transcript().results();
                    if (results.size() > 0) {
                        if (!
results.get(0).alternatives().get(0).transcript().isEmpty()) {

 System.out.println(results.get(0).alternatives().get(0).transcript());
                        }
                    }
                })
                .build();
    }

    private static class AudioStreamPublisher implements Publisher<AudioStream> {
        private final InputStream inputStream;
        private static Subscription currentSubscription;

        private AudioStreamPublisher(InputStream inputStream) {
            this.inputStream = inputStream;
        }

        @Override
        public void subscribe(Subscriber<? super AudioStream> s) {

            if (this.currentSubscription == null) {
                this.currentSubscription = new SubscriptionImpl(s, inputStream);
```

```
            } else {
                this.currentSubscription.cancel();
                this.currentSubscription = new SubscriptionImpl(s, inputStream);
            }
            s.onSubscribe(currentSubscription);
        }
    }

    public static class SubscriptionImpl implements Subscription {
        private static final int CHUNK_SIZE_IN_BYTES = 1024 * 1;
        private final Subscriber<? super AudioStream> subscriber;
        private final InputStream inputStream;
        private ExecutorService executor = Executors.newFixedThreadPool(1);
        private AtomicLong demand = new AtomicLong(0);

        SubscriptionImpl(Subscriber<? super AudioStream> s, InputStream inputStream)
{
            this.subscriber = s;
            this.inputStream = inputStream;
        }

        @Override
        public void request(long n) {
            if (n <= 0) {
                subscriber.onError(new IllegalArgumentException("Demand must be
positive"));
            }

            demand.getAndAdd(n);

            executor.submit(() -> {
                try {
                    do {
                        ByteBuffer audioBuffer = getNextEvent();
                        if (audioBuffer.remaining() > 0) {
                            AudioEvent audioEvent =
audioEventFromBuffer(audioBuffer);
                            subscriber.onNext(audioEvent);
                        } else {
                            subscriber.onComplete();
                            break;
                        }
                    } while (demand.decrementAndGet() > 0);
                } catch (Exception e) {
```

```
                    subscriber.onError(e);
                }
            });
        }

        @Override
        public void cancel() {
            executor.shutdown();
        }

        private ByteBuffer getNextEvent() {
            ByteBuffer audioBuffer = null;
            byte[] audioBytes = new byte[CHUNK_SIZE_IN_BYTES];

            int len = 0;
            try {
                len = inputStream.read(audioBytes);

                if (len <= 0) {
                    audioBuffer = ByteBuffer.allocate(0);
                } else {
                    audioBuffer = ByteBuffer.wrap(audioBytes, 0, len);
                }
            } catch (IOException e) {
                throw new UncheckedIOException(e);
            }

            return audioBuffer;
        }

        private AudioEvent audioEventFromBuffer(ByteBuffer bb) {
            return AudioEvent.builder()
                    .audioChunk(SdkBytes.fromByteBuffer(bb))
                    .build();
        }
    }
}
```

Transkribiert Streaming-Audio vom Mikrofon Ihres Computers.

```
public class TranscribeStreamingDemoApp {
    private static final Region REGION = Region.US_EAST_1;
```

```
    private static TranscribeStreamingAsyncClient client;

    public static void main(String[] args)
            throws URISyntaxException, ExecutionException, InterruptedException,
LineUnavailableException {

        client = TranscribeStreamingAsyncClient.builder()
                .credentialsProvider(getCredentials())
                .region(REGION)
                .build();

        CompletableFuture<Void> result =
client.startStreamTranscription(getRequest(16_000),
                new AudioStreamPublisher(getStreamFromMic()),
                getResponseHandler());

        result.get();
        client.close();
    }

    private static InputStream getStreamFromMic() throws LineUnavailableException {

        // Signed PCM AudioFormat with 16kHz, 16 bit sample size, mono
        int sampleRate = 16000;
        AudioFormat format = new AudioFormat(sampleRate, 16, 1, true, false);
        DataLine.Info info = new DataLine.Info(TargetDataLine.class, format);

        if (!AudioSystem.isLineSupported(info)) {
            System.out.println("Line not supported");
            System.exit(0);
        }

        TargetDataLine line = (TargetDataLine) AudioSystem.getLine(info);
        line.open(format);
        line.start();

        InputStream audioStream = new AudioInputStream(line);
        return audioStream;
    }

    private static AwsCredentialsProvider getCredentials() {
        return DefaultCredentialsProvider.create();
    }
```

```
    private static StartStreamTranscriptionRequest getRequest(Integer
 mediaSampleRateHertz) {
        return StartStreamTranscriptionRequest.builder()
                .languageCode(LanguageCode.EN_US.toString())
                .mediaEncoding(MediaEncoding.PCM)
                .mediaSampleRateHertz(mediaSampleRateHertz)
                .build();
    }

    private static StartStreamTranscriptionResponseHandler getResponseHandler() {
        return StartStreamTranscriptionResponseHandler.builder()
                .onResponse(r -> {
                    System.out.println("Received Initial response");
                })
                .onError(e -> {
                    System.out.println(e.getMessage());
                    StringWriter sw = new StringWriter();
                    e.printStackTrace(new PrintWriter(sw));
                    System.out.println("Error Occurred: " + sw);
                })
                .onComplete(() -> {
                    System.out.println("=== All records stream successfully ===");
                })
                .subscriber(event -> {
                    List<Result> results = ((TranscriptEvent)
 event).transcript().results();
                    if (results.size() > 0) {
                        if (!
results.get(0).alternatives().get(0).transcript().isEmpty()) {

 System.out.println(results.get(0).alternatives().get(0).transcript());
                        }
                    }
                })
                .build();
    }


    private static class AudioStreamPublisher implements Publisher<AudioStream> {
        private static Subscription currentSubscription;
        private final InputStream inputStream;

        private AudioStreamPublisher(InputStream inputStream) {
            this.inputStream = inputStream;
```

```
        }

        @Override
        public void subscribe(Subscriber<? super AudioStream> s) {

            if (currentSubscription == null) {
                currentSubscription = new SubscriptionImpl(s, inputStream);
            } else {
                currentSubscription.cancel();
                currentSubscription = new SubscriptionImpl(s, inputStream);
            }
            s.onSubscribe(currentSubscription);
        }
    }

    public static class SubscriptionImpl implements Subscription {
        private static final int CHUNK_SIZE_IN_BYTES = 1024;
        private final Subscriber<? super AudioStream> subscriber;
        private final InputStream inputStream;
        private final ExecutorService executor = Executors.newFixedThreadPool(1);
        private final AtomicLong demand = new AtomicLong(0);

        SubscriptionImpl(Subscriber<? super AudioStream> s, InputStream inputStream)
{
            this.subscriber = s;
            this.inputStream = inputStream;
        }

        @Override
        public void request(long n) {
            if (n <= 0) {
                subscriber.onError(new IllegalArgumentException("Demand must be
positive"));
            }

            demand.getAndAdd(n);

            executor.submit(() -> {
                try {
                    do {
                        ByteBuffer audioBuffer = getNextEvent();
                        if (audioBuffer.remaining() > 0) {
                            AudioEvent audioEvent =
audioEventFromBuffer(audioBuffer);
```

```
                            subscriber.onNext(audioEvent);
                        } else {
                            subscriber.onComplete();
                            break;
                        }
                    } while (demand.decrementAndGet() > 0);
                } catch (Exception e) {
                    subscriber.onError(e);
                }
            });
        }

        @Override
        public void cancel() {
            executor.shutdown();
        }

        private ByteBuffer getNextEvent() {
            ByteBuffer audioBuffer = null;
            byte[] audioBytes = new byte[CHUNK_SIZE_IN_BYTES];

            int len = 0;
            try {
                len = inputStream.read(audioBytes);

                if (len <= 0) {
                    audioBuffer = ByteBuffer.allocate(0);
                } else {
                    audioBuffer = ByteBuffer.wrap(audioBytes, 0, len);
                }
            } catch (IOException e) {
                throw new UncheckedIOException(e);
            }

            return audioBuffer;
        }

        private AudioEvent audioEventFromBuffer(ByteBuffer bb) {
            return AudioEvent.builder()
                    .audioChunk(SdkBytes.fromByteBuffer(bb))
                    .build();
        }
    }
}
```

- Weitere API-Informationen finden Sie in den folgenden Themen der AWS SDK for Java 2.x - API-Referenz.
  - GetTranscriptionJob
  - StartTranscriptionJob

Beispiele für Amazon Transcribe Streaming unter Verwendung von SDK für Java 2.x

Die folgenden Codebeispiele zeigen Ihnen, wie Sie mithilfe von Amazon Transcribe Streaming Aktionen ausführen und allgemeine Szenarien implementieren. AWS SDK for Java 2.x

Aktionen sind Codeauszüge aus größeren Programmen und müssen im Kontext ausgeführt werden. Während Aktionen Ihnen zeigen, wie Sie einzelne Service-Funktionen aufrufen, können Sie Aktionen im Kontext der zugehörigen Szenarien anzeigen.

Szenarien sind Codebeispiele, die Ihnen zeigen, wie Sie bestimmte Aufgaben ausführen, indem Sie mehrere Funktionen innerhalb eines Service aufrufen oder mit anderen AWS-Services kombinieren.

Jedes Beispiel enthält einen Link zum vollständigen Quellcode, wo Sie Anweisungen zum Einrichten und Ausführen des Codes im Kodex finden.

Themen

- Aktionen
- Szenarien

Aktionen

`StartMedicalStreamTranscription`

Das folgende Codebeispiel zeigt, wie Sie. `StartMedicalStreamTranscription`

SDK für Java 2.x

> **Note**
>
> Es gibt noch mehr dazu GitHub. Hier finden Sie das vollständige Beispiel und erfahren, wie Sie das AWS -Code-Beispiel- einrichten und ausführen.

```
/*
To run this AWS code example, ensure that you have set up your development
 environment, including your AWS credentials.

 For information, see this documentation topic:

 https://docs.aws.amazon.com/sdk-for-java/latest/developer-guide/get-started.html

This code demonstrates the process of starting a medical transcription job using the
 AWS Transcribe
Streaming service, including setting up the audio input stream, configuring the
 transcription request,
and handling the transcription response.
 */

public class TranscribeMedicalStreamingDemoApp {
    private static TranscribeStreamingAsyncClient client;

    public static void main(String args[])
        throws ExecutionException, InterruptedException, LineUnavailableException {

        client = TranscribeStreamingAsyncClient.builder()
            .credentialsProvider(getCredentials())
            .build();

        CompletableFuture<Void> result =
 client.startMedicalStreamTranscription(getMedicalRequest(16_000),
            new AudioStreamPublisher(getStreamFromMic()),
            getMedicalResponseHandler());

        result.get();
        client.close();
    }
```

```
    private static InputStream getStreamFromMic() throws LineUnavailableException {

        // Signed PCM AudioFormat with 16kHz, 16 bit sample size, mono
        int sampleRate = 16000;
        AudioFormat format = new AudioFormat(sampleRate, 16, 1, true, false);
        DataLine.Info info = new DataLine.Info(TargetDataLine.class, format);

        if (!AudioSystem.isLineSupported(info)) {
            System.out.println("Line not supported");
            throw new LineUnavailableException("The audio system microphone line is
 not supported.");
        }

        TargetDataLine line = (TargetDataLine) AudioSystem.getLine(info);
        line.open(format);
        line.start();

        InputStream audioStream = new AudioInputStream(line);
        return audioStream;
    }

    private static AwsCredentialsProvider getCredentials() {
        return DefaultCredentialsProvider.create();
    }

    private static StartMedicalStreamTranscriptionRequest getMedicalRequest(Integer
 mediaSampleRateHertz) {
        return StartMedicalStreamTranscriptionRequest.builder()
            .languageCode(LanguageCode.EN_US.toString()) // For medical
 transcription, EN_US is typically used.
            .mediaEncoding(MediaEncoding.PCM)
            .mediaSampleRateHertz(mediaSampleRateHertz)
            .specialty(Specialty.PRIMARYCARE) // Specify the medical specialty.
            .type(Type.CONVERSATION) // Set the type as CONVERSATION or DICTATION.
            .build();
    }

    private static StartMedicalStreamTranscriptionResponseHandler
 getMedicalResponseHandler() {
        return StartMedicalStreamTranscriptionResponseHandler.builder()
            .onResponse(r -> {
                System.out.println("Received Initial response");
            })
            .onError(e -> {
```

```
                System.out.println(e.getMessage());
                StringWriter sw = new StringWriter();
                e.printStackTrace(new PrintWriter(sw));
                System.out.println("Error Occurred: " + sw.toString());
            })
            .onComplete(() -> {
                System.out.println("=== All records streamed successfully ===");
            })
            .subscriber(event -> {
                List<MedicalResult> results = ((MedicalTranscriptEvent)
 event).transcript().results();
                if (results.size() > 0) {
                    if (!
results.get(0).alternatives().get(0).transcript().isEmpty()) {

 System.out.println(results.get(0).alternatives().get(0).transcript());
                    }
                }
            })
            .build();
    }

    private static class AudioStreamPublisher implements Publisher<AudioStream> {
        private final InputStream inputStream;
        private static Subscription currentSubscription;

        private AudioStreamPublisher(InputStream inputStream) {
            this.inputStream = inputStream;
        }

        @Override
        public void subscribe(Subscriber<? super AudioStream> s) {

            if (this.currentSubscription == null) {
                this.currentSubscription = new SubscriptionImpl(s, inputStream);
            } else {
                this.currentSubscription.cancel();
                this.currentSubscription = new SubscriptionImpl(s, inputStream);
            }
            s.onSubscribe(currentSubscription);
        }
    }

    public static class SubscriptionImpl implements Subscription {
```

```
        private static final int CHUNK_SIZE_IN_BYTES = 1024 * 1;
        private final Subscriber<? super AudioStream> subscriber;
        private final InputStream inputStream;
        private ExecutorService executor = Executors.newFixedThreadPool(1);
        private AtomicLong demand = new AtomicLong(0);

        SubscriptionImpl(Subscriber<? super AudioStream> s, InputStream inputStream)
{
            this.subscriber = s;
            this.inputStream = inputStream;
        }

        @Override
        public void request(long n) {
            if (n <= 0) {
                subscriber.onError(new IllegalArgumentException("Demand must be
positive"));
            }

            demand.getAndAdd(n);
            executor.submit(() -> {
                try {
                    do {
                        ByteBuffer audioBuffer = getNextEvent();
                        if (audioBuffer.remaining() > 0) {
                            AudioEvent audioEvent =
audioEventFromBuffer(audioBuffer);
                            subscriber.onNext(audioEvent);
                        } else {
                            subscriber.onComplete();
                            break;
                        }
                    } while (demand.decrementAndGet() > 0);
                } catch (Exception e) {
                    subscriber.onError(e);
                }
            });
        }

        @Override
        public void cancel() {
            executor.shutdown();
        }
```

```
        private ByteBuffer getNextEvent() {
            ByteBuffer audioBuffer = null;
            byte[] audioBytes = new byte[CHUNK_SIZE_IN_BYTES];

            int len = 0;
            try {
                len = inputStream.read(audioBytes);

                if (len <= 0) {
                    audioBuffer = ByteBuffer.allocate(0);
                } else {
                    audioBuffer = ByteBuffer.wrap(audioBytes, 0, len);
                }
            } catch (IOException e) {
                throw new UncheckedIOException(e);
            }

            return audioBuffer;
        }

        private AudioEvent audioEventFromBuffer(ByteBuffer bb) {
            return AudioEvent.builder()
                .audioChunk(SdkBytes.fromByteBuffer(bb))
                .build();
        }
    }
}
```

- Einzelheiten zur API finden Sie StartMedicalStreamTranscriptionin der AWS SDK for Java 2.x API-Referenz.

`StartStreamTranscription`

Das folgende Codebeispiel zeigt die Verwendung`StartStreamTranscription`.

SDK für Java 2.x

> **Note**
>
> Es gibt noch mehr dazu GitHub. Hier finden Sie das vollständige Beispiel und erfahren, wie Sie das AWS -Code-Beispiel- einrichten und ausführen.

```
public class TranscribeStreamingDemoApp {
    private static final Region REGION = Region.US_EAST_1;
    private static TranscribeStreamingAsyncClient client;

    public static void main(String[] args)
            throws URISyntaxException, ExecutionException, InterruptedException,
 LineUnavailableException {

        client = TranscribeStreamingAsyncClient.builder()
                .credentialsProvider(getCredentials())
                .region(REGION)
                .build();

        CompletableFuture<Void> result =
 client.startStreamTranscription(getRequest(16_000),
                new AudioStreamPublisher(getStreamFromMic()),
                getResponseHandler());

        result.get();
        client.close();
    }

    private static InputStream getStreamFromMic() throws LineUnavailableException {

        // Signed PCM AudioFormat with 16kHz, 16 bit sample size, mono
        int sampleRate = 16000;
        AudioFormat format = new AudioFormat(sampleRate, 16, 1, true, false);
        DataLine.Info info = new DataLine.Info(TargetDataLine.class, format);

        if (!AudioSystem.isLineSupported(info)) {
            System.out.println("Line not supported");
            System.exit(0);
        }
```

```
        TargetDataLine line = (TargetDataLine) AudioSystem.getLine(info);
        line.open(format);
        line.start();

        InputStream audioStream = new AudioInputStream(line);
        return audioStream;
    }

    private static AwsCredentialsProvider getCredentials() {
        return DefaultCredentialsProvider.create();
    }

    private static StartStreamTranscriptionRequest getRequest(Integer
 mediaSampleRateHertz) {
        return StartStreamTranscriptionRequest.builder()
                .languageCode(LanguageCode.EN_US.toString())
                .mediaEncoding(MediaEncoding.PCM)
                .mediaSampleRateHertz(mediaSampleRateHertz)
                .build();
    }

    private static StartStreamTranscriptionResponseHandler getResponseHandler() {
        return StartStreamTranscriptionResponseHandler.builder()
                .onResponse(r -> {
                    System.out.println("Received Initial response");
                })
                .onError(e -> {
                    System.out.println(e.getMessage());
                    StringWriter sw = new StringWriter();
                    e.printStackTrace(new PrintWriter(sw));
                    System.out.println("Error Occurred: " + sw);
                })
                .onComplete(() -> {
                    System.out.println("=== All records stream successfully ===");
                })
                .subscriber(event -> {
                    List<Result> results = ((TranscriptEvent)
 event).transcript().results();
                    if (results.size() > 0) {
                        if (!
results.get(0).alternatives().get(0).transcript().isEmpty()) {

 System.out.println(results.get(0).alternatives().get(0).transcript());
                        }
```

```
                    }
                })
                .build();
    }


    private static class AudioStreamPublisher implements Publisher<AudioStream> {
        private static Subscription currentSubscription;
        private final InputStream inputStream;

        private AudioStreamPublisher(InputStream inputStream) {
            this.inputStream = inputStream;
        }

        @Override
        public void subscribe(Subscriber<? super AudioStream> s) {

            if (currentSubscription == null) {
                currentSubscription = new SubscriptionImpl(s, inputStream);
            } else {
                currentSubscription.cancel();
                currentSubscription = new SubscriptionImpl(s, inputStream);
            }
            s.onSubscribe(currentSubscription);
        }
    }

    public static class SubscriptionImpl implements Subscription {
        private static final int CHUNK_SIZE_IN_BYTES = 1024;
        private final Subscriber<? super AudioStream> subscriber;
        private final InputStream inputStream;
        private final ExecutorService executor = Executors.newFixedThreadPool(1);
        private final AtomicLong demand = new AtomicLong(0);

        SubscriptionImpl(Subscriber<? super AudioStream> s, InputStream inputStream)
{
            this.subscriber = s;
            this.inputStream = inputStream;
        }

        @Override
        public void request(long n) {
            if (n <= 0) {
```

```
                subscriber.onError(new IllegalArgumentException("Demand must be
positive"));
            }

            demand.getAndAdd(n);

            executor.submit(() -> {
                try {
                    do {
                        ByteBuffer audioBuffer = getNextEvent();
                        if (audioBuffer.remaining() > 0) {
                            AudioEvent audioEvent =
audioEventFromBuffer(audioBuffer);
                            subscriber.onNext(audioEvent);
                        } else {
                            subscriber.onComplete();
                            break;
                        }
                    } while (demand.decrementAndGet() > 0);
                } catch (Exception e) {
                    subscriber.onError(e);
                }
            });
        }

        @Override
        public void cancel() {
            executor.shutdown();
        }

        private ByteBuffer getNextEvent() {
            ByteBuffer audioBuffer = null;
            byte[] audioBytes = new byte[CHUNK_SIZE_IN_BYTES];

            int len = 0;
            try {
                len = inputStream.read(audioBytes);

                if (len <= 0) {
                    audioBuffer = ByteBuffer.allocate(0);
                } else {
                    audioBuffer = ByteBuffer.wrap(audioBytes, 0, len);
                }
            } catch (IOException e) {
```

```
                throw new UncheckedIOException(e);
            }

            return audioBuffer;
        }

        private AudioEvent audioEventFromBuffer(ByteBuffer bb) {
            return AudioEvent.builder()
                    .audioChunk(SdkBytes.fromByteBuffer(bb))
                    .build();
        }
    }
}
```

- Einzelheiten zur API finden Sie StartStreamTranscriptionin der AWS SDK for Java 2.x API-Referenz.

Szenarien

Transkribieren einer Audiodatei

Das folgende Code-Beispiel zeigt, wie mit Amazon Transcribe-Streaming eine Transkription einer Quell-Audiodatei generiert wird.

SDK für Java 2.x

> **Note**
>
> Es gibt noch mehr dazu GitHub. Hier finden Sie das vollständige Beispiel und erfahren, wie Sie das AWS -Code-Beispiel- einrichten und ausführen.

```
/**
 * To run this AWS code example, ensure that you have set up your development
 * environment, including your AWS credentials.
 *
 * For information, see this documentation topic:
 *
 * https://docs.aws.amazon.com/sdk-for-java/latest/developer-guide/get-started.html
 */
```

```
public class TranscribeStreamingDemoFile {
    private static final Region REGION = Region.US_EAST_1;
    private static TranscribeStreamingAsyncClient client;

    public static void main(String args[]) throws ExecutionException,
 InterruptedException {

        final String USAGE = "\n" +
                "Usage:\n" +
                "    <file> \n\n" +
                "Where:\n" +
                "    file - the location of a PCM file to transcribe. In this
 example, ensure the PCM file is 16 hertz (Hz). \n";

        if (args.length != 1) {
            System.out.println(USAGE);
            System.exit(1);
        }

        String file = args[0];
        client = TranscribeStreamingAsyncClient.builder()
                .region(REGION)
                .build();

        CompletableFuture<Void> result =
 client.startStreamTranscription(getRequest(16_000),
                new AudioStreamPublisher(getStreamFromFile(file)),
                getResponseHandler());

        result.get();
        client.close();
    }

    private static InputStream getStreamFromFile(String file) {
        try {
            File inputFile = new File(file);
            InputStream audioStream = new FileInputStream(inputFile);
            return audioStream;

        } catch (FileNotFoundException e) {
            throw new RuntimeException(e);
        }
    }
```

```
    private static StartStreamTranscriptionRequest getRequest(Integer
 mediaSampleRateHertz) {
        return StartStreamTranscriptionRequest.builder()
                .languageCode(LanguageCode.EN_US)
                .mediaEncoding(MediaEncoding.PCM)
                .mediaSampleRateHertz(mediaSampleRateHertz)
                .build();
    }

    private static StartStreamTranscriptionResponseHandler getResponseHandler() {
        return StartStreamTranscriptionResponseHandler.builder()
                .onResponse(r -> {
                    System.out.println("Received Initial response");
                })
                .onError(e -> {
                    System.out.println(e.getMessage());
                    StringWriter sw = new StringWriter();
                    e.printStackTrace(new PrintWriter(sw));
                    System.out.println("Error Occurred: " + sw.toString());
                })
                .onComplete(() -> {
                    System.out.println("=== All records stream successfully ===");
                })
                .subscriber(event -> {
                    List<Result> results = ((TranscriptEvent)
 event).transcript().results();
                    if (results.size() > 0) {
                        if (!
results.get(0).alternatives().get(0).transcript().isEmpty()) {

 System.out.println(results.get(0).alternatives().get(0).transcript());
                        }
                    }
                })
                .build();
    }

    private static class AudioStreamPublisher implements Publisher<AudioStream> {
        private final InputStream inputStream;
        private static Subscription currentSubscription;

        private AudioStreamPublisher(InputStream inputStream) {
            this.inputStream = inputStream;
```

```
        }

        @Override
        public void subscribe(Subscriber<? super AudioStream> s) {

            if (this.currentSubscription == null) {
                this.currentSubscription = new SubscriptionImpl(s, inputStream);
            } else {
                this.currentSubscription.cancel();
                this.currentSubscription = new SubscriptionImpl(s, inputStream);
            }
            s.onSubscribe(currentSubscription);
        }
    }

    public static class SubscriptionImpl implements Subscription {
        private static final int CHUNK_SIZE_IN_BYTES = 1024 * 1;
        private final Subscriber<? super AudioStream> subscriber;
        private final InputStream inputStream;
        private ExecutorService executor = Executors.newFixedThreadPool(1);
        private AtomicLong demand = new AtomicLong(0);

        SubscriptionImpl(Subscriber<? super AudioStream> s, InputStream inputStream)
{
            this.subscriber = s;
            this.inputStream = inputStream;
        }

        @Override
        public void request(long n) {
            if (n <= 0) {
                subscriber.onError(new IllegalArgumentException("Demand must be
positive"));
            }

            demand.getAndAdd(n);

            executor.submit(() -> {
                try {
                    do {
                        ByteBuffer audioBuffer = getNextEvent();
                        if (audioBuffer.remaining() > 0) {
                            AudioEvent audioEvent =
audioEventFromBuffer(audioBuffer);
```

```
                            subscriber.onNext(audioEvent);
                        } else {
                            subscriber.onComplete();
                            break;
                        }
                    } while (demand.decrementAndGet() > 0);
                } catch (Exception e) {
                    subscriber.onError(e);
                }
            });
        }

        @Override
        public void cancel() {
            executor.shutdown();
        }

        private ByteBuffer getNextEvent() {
            ByteBuffer audioBuffer = null;
            byte[] audioBytes = new byte[CHUNK_SIZE_IN_BYTES];

            int len = 0;
            try {
                len = inputStream.read(audioBytes);

                if (len <= 0) {
                    audioBuffer = ByteBuffer.allocate(0);
                } else {
                    audioBuffer = ByteBuffer.wrap(audioBytes, 0, len);
                }
            } catch (IOException e) {
                throw new UncheckedIOException(e);
            }

            return audioBuffer;
        }

        private AudioEvent audioEventFromBuffer(ByteBuffer bb) {
            return AudioEvent.builder()
                    .audioChunk(SdkBytes.fromByteBuffer(bb))
                    .build();
        }
    }
}
```

- Einzelheiten zur API finden Sie StartStreamTranscriptionin der AWS SDK for Java 2.x API-Referenz.

Transkribieren von Audio von einem Mikrofon

Das folgende Code-Beispiel zeigt, wie mit Amazon-Transcribe-Streaming eine Transkription von einem Mikrofon generiert wird.

SDK für Java 2.x

> **Note**
>
> Es gibt noch mehr dazu GitHub. Hier finden Sie das vollständige Beispiel und erfahren, wie Sie das AWS -Code-Beispiel- einrichten und ausführen.

```
public class TranscribeStreamingDemoApp {
    private static final Region REGION = Region.US_EAST_1;
    private static TranscribeStreamingAsyncClient client;

    public static void main(String[] args)
            throws URISyntaxException, ExecutionException, InterruptedException,
 LineUnavailableException {

        client = TranscribeStreamingAsyncClient.builder()
                .credentialsProvider(getCredentials())
                .region(REGION)
                .build();

        CompletableFuture<Void> result =
 client.startStreamTranscription(getRequest(16_000),
                new AudioStreamPublisher(getStreamFromMic()),
                getResponseHandler());

        result.get();
        client.close();
    }

    private static InputStream getStreamFromMic() throws LineUnavailableException {
```

```
        // Signed PCM AudioFormat with 16kHz, 16 bit sample size, mono
        int sampleRate = 16000;
        AudioFormat format = new AudioFormat(sampleRate, 16, 1, true, false);
        DataLine.Info info = new DataLine.Info(TargetDataLine.class, format);

        if (!AudioSystem.isLineSupported(info)) {
            System.out.println("Line not supported");
            System.exit(0);
        }

        TargetDataLine line = (TargetDataLine) AudioSystem.getLine(info);
        line.open(format);
        line.start();

        InputStream audioStream = new AudioInputStream(line);
        return audioStream;
    }

    private static AwsCredentialsProvider getCredentials() {
        return DefaultCredentialsProvider.create();
    }

    private static StartStreamTranscriptionRequest getRequest(Integer
mediaSampleRateHertz) {
        return StartStreamTranscriptionRequest.builder()
                .languageCode(LanguageCode.EN_US.toString())
                .mediaEncoding(MediaEncoding.PCM)
                .mediaSampleRateHertz(mediaSampleRateHertz)
                .build();
    }

    private static StartStreamTranscriptionResponseHandler getResponseHandler() {
        return StartStreamTranscriptionResponseHandler.builder()
                .onResponse(r -> {
                    System.out.println("Received Initial response");
                })
                .onError(e -> {
                    System.out.println(e.getMessage());
                    StringWriter sw = new StringWriter();
                    e.printStackTrace(new PrintWriter(sw));
                    System.out.println("Error Occurred: " + sw);
                })
                .onComplete(() -> {
```

```
                    System.out.println("=== All records stream successfully ===");
                })
                .subscriber(event -> {
                    List<Result> results = ((TranscriptEvent)
 event).transcript().results();
                    if (results.size() > 0) {
                        if (!
results.get(0).alternatives().get(0).transcript().isEmpty()) {

 System.out.println(results.get(0).alternatives().get(0).transcript());
                        }
                    }
                })
                .build();
    }


    private static class AudioStreamPublisher implements Publisher<AudioStream> {
        private static Subscription currentSubscription;
        private final InputStream inputStream;

        private AudioStreamPublisher(InputStream inputStream) {
            this.inputStream = inputStream;
        }

        @Override
        public void subscribe(Subscriber<? super AudioStream> s) {

            if (currentSubscription == null) {
                currentSubscription = new SubscriptionImpl(s, inputStream);
            } else {
                currentSubscription.cancel();
                currentSubscription = new SubscriptionImpl(s, inputStream);
            }
            s.onSubscribe(currentSubscription);
        }
    }

    public static class SubscriptionImpl implements Subscription {
        private static final int CHUNK_SIZE_IN_BYTES = 1024;
        private final Subscriber<? super AudioStream> subscriber;
        private final InputStream inputStream;
        private final ExecutorService executor = Executors.newFixedThreadPool(1);
        private final AtomicLong demand = new AtomicLong(0);
```

```
        SubscriptionImpl(Subscriber<? super AudioStream> s, InputStream inputStream)
{
            this.subscriber = s;
            this.inputStream = inputStream;
        }

        @Override
        public void request(long n) {
            if (n <= 0) {
                subscriber.onError(new IllegalArgumentException("Demand must be
positive"));
            }

            demand.getAndAdd(n);

            executor.submit(() -> {
                try {
                    do {
                        ByteBuffer audioBuffer = getNextEvent();
                        if (audioBuffer.remaining() > 0) {
                            AudioEvent audioEvent =
audioEventFromBuffer(audioBuffer);
                            subscriber.onNext(audioEvent);
                        } else {
                            subscriber.onComplete();
                            break;
                        }
                    } while (demand.decrementAndGet() > 0);
                } catch (Exception e) {
                    subscriber.onError(e);
                }
            });
        }

        @Override
        public void cancel() {
            executor.shutdown();
        }

        private ByteBuffer getNextEvent() {
            ByteBuffer audioBuffer = null;
            byte[] audioBytes = new byte[CHUNK_SIZE_IN_BYTES];
```

```
            int len = 0;
            try {
                len = inputStream.read(audioBytes);

                if (len <= 0) {
                    audioBuffer = ByteBuffer.allocate(0);
                } else {
                    audioBuffer = ByteBuffer.wrap(audioBytes, 0, len);
                }
            } catch (IOException e) {
                throw new UncheckedIOException(e);
            }

            return audioBuffer;
        }

        private AudioEvent audioEventFromBuffer(ByteBuffer bb) {
            return AudioEvent.builder()
                    .audioChunk(SdkBytes.fromByteBuffer(bb))
                    .build();
        }
    }
}
```

- Einzelheiten zur API finden Sie StartStreamTranscriptionin der AWS SDK for Java 2.x API-Referenz.

Beispiele für Amazon Translate unter Verwendung von SDK für Java 2.x

Die folgenden Codebeispiele zeigen Ihnen, wie Sie mithilfe von Amazon Translate Aktionen ausführen und allgemeine Szenarien implementieren. AWS SDK for Java 2.x

Szenarien sind Codebeispiele, die Ihnen zeigen, wie Sie bestimmte Aufgaben ausführen, indem Sie mehrere Funktionen innerhalb eines Service aufrufen oder mit anderen AWS-Services kombinieren.

Jedes Beispiel enthält einen Link zum vollständigen Quellcode, wo Sie Anweisungen zum Einrichten und Ausführen des Codes im Kodex finden.

Themen

- Szenarien

Szenarien

Erstellen eines Amazon-Lex-Chatbots

Das folgende Codebeispiele zeigt, wie Sie einen Chatbot erstellen können, um die Besucher Ihrer Website einzubinden.

SDK für Java 2.x

Zeigt, wie Sie die Amazon-Lex-API verwenden können, um einen Chatbot innerhalb einer Webanwendung zu erstellen, um die Besucher Ihrer Website einzubinden.

Den vollständigen Quellcode und Anweisungen zur Einrichtung und Ausführung finden Sie im vollständigen Beispiel unter GitHub.

In diesem Beispiel verwendete Dienste

- Amazon Comprehend
- Amazon Lex
- Amazon Translate

Erstellen einer Amazon-SNS-Anwendung

Das folgende Codebeispiel zeigt, wie eine Anwendung erstellt wird, die über Abonnements- und Veröffentlichungsfunktionen verfügt und Nachrichten übersetzt.

SDK für Java 2.x

Zeigt, wie man die Java-API für Amazon Simple Notification Service verwendet, um eine Webanwendung zu erstellen, die über Abonnement- und Veröffentlichungsfunktionen verfügt. Darüber hinaus übersetzt diese Beispielanwendung auch Nachrichten.

Den vollständigen Quellcode und Anweisungen zur Einrichtung und Ausführung finden Sie im vollständigen Beispiel unter GitHub.

Den vollständigen Quellcode und Anweisungen zur Einrichtung und Ausführung des Beispiels, das die Java Async API verwendet, finden Sie im vollständigen Beispiel unter GitHub.

In diesem Beispiel verwendete Dienste

- Amazon SNS
- Amazon Translate

Erstellen einer Anwendung zum Analysieren von Kundenfeedback

Das folgende Codebeispiel zeigt, wie Sie eine Anwendung erstellen, die Kundenkommentarkarten analysiert, sie aus der ursprünglichen Sprache übersetzt, die Stimmung ermittelt und auf der Grundlage des übersetzten Texts eine Audiodatei generiert.

SDK für Java 2.x

Diese Beispielanwendung analysiert und speichert Kundenfeedback-Karten. Sie ist auf die Anforderungen eines fiktiven Hotels in New York City zugeschnitten. Das Hotel erhält Feedback von Gästen in Form von physischen Kommentarkarten in verschiedenen Sprachen. Dieses Feedback wird über einen Webclient in die App hochgeladen. Nachdem ein Bild einer Kommentarkarte hochgeladen wurde, werden folgende Schritte ausgeführt:

- Der Text wird mithilfe von Amazon Textract aus dem Bild extrahiert.
- Amazon Comprehend ermittelt die Stimmung und die Sprache des extrahierten Textes.
- Der extrahierte Text wird mithilfe von Amazon Translate ins Englische übersetzt.
- Amazon Polly generiert auf der Grundlage des extrahierten Texts eine Audiodatei.

Die vollständige App kann mithilfe des AWS CDK bereitgestellt werden. Den Quellcode und Anweisungen zur Bereitstellung finden Sie im GitHubProjekt unter.

In diesem Beispiel verwendete Dienste

- Amazon Comprehend
- Lambda
- Amazon Polly
- Amazon Textract
- Amazon Translate

Migrieren Sie von Version 1.x auf 2.x von AWS SDK für Java

AWS SDK für Java 2.x ist eine umfassende Neufassung der 1.x-Codebasis, die auf Java 8+ basiert. Es enthält viele Updates wie z. B. verbesserte Konsistenz, Benutzerfreundlichkeit und nachdrücklich umgesetzte Unveränderlichkeit. Dieser Abschnitt beschreibt die wichtigsten Funktionen, die in Version 2.x neu sind, und bietet Anleitungen zur Migration Ihres Codes von 1.x auf Version 2.x.

Themen

- Was ist neu in Version 2?
- So migrieren Sie Ihren Code von AWS SDK für Java 1.x auf 2.x
- Was ist der Unterschied zwischen AWS SDK für Java 1.x und 2.x
- Verwenden Sie das SDK for Java 1.x und 2.x side-by-side
- Suchen Sie nach Anwendungen, die AWS SDK für Java 1.x-Clients verwenden

Was ist neu in Version 2?

- Sie können eigene HTTP-Clients konfigurieren. Siehe HTTP-Transportkonfiguration.
- Asynchrone Clients bieten nicht blockierende I/O Unterstützung und geben Objekte zurück`CompletableFuture`. Siehe Asynchrone Programmierung.
- Operationen, die mehrere Seiten zurückgeben, verfügen automatische paginierte Antworten. Auf diese Weise können Sie Ihren Code darauf konzentrieren, was mit der Antwort geschehen soll, ohne nach nachfolgenden Seiten suchen und diese abrufen zu müssen. Siehe Seitennummerierung.
- Die Leistung der SDK-Startzeit für AWS Lambda Funktionen wurde verbessert. Weitere Informationen finden Sie unter Leistungsverbesserungen bei der SDK-Startzeit.
- Version 2.x unterstützt eine neue Kurzmethode zum Erstellen von Anfragen.

  Example

  ```
  dynamoDbClient.putItem(request -> request.tableName(TABLE))
  ```

Weitere Informationen zu den neuen Funktionen und spezifische Codebeispiele finden Sie in den anderen Abschnitten dieses Handbuchs.

- Schnellstart
- Einrichtung
- Codebeispiele für AWS SDK für Java 2.x
- Verwenden Sie das SDK
- Sicherheit für die AWS SDK für Java

So migrieren Sie Ihren Code von AWS SDK für Java 1.x auf 2.x

Sie können Ihr vorhandenes SDK for Java 1.x-Anwendungen auf verschiedene Arten migrieren.

1. Automatisierter Ansatz mithilfe des Migrationstools.
2. Manueller Ansatz durch schrittweises Ersetzen von 1.x-Importen durch 2.x-Importe.

Wir empfehlen Ihnen, zunächst das Migrationstool zu verwenden. Es automatisiert einen Großteil der routinemäßigen Austauscharbeiten von 1.x- auf 2.x-Code.

Da das Tool nicht alle Funktionen migriert, müssen Sie nach der Ausführung des Tools nach dem verbleibenden v1-Code suchen. Wenn Sie Code finden, den das Tool nicht migriert hat, folgen Sie den step-by-step Anweisungen (manueller Ansatz) und schließen Sie die Migration anhand der Artikel im Migrationsleitfaden ab.

Themen

- AWS SDK für Java Migrationstool
- step-by-stepMigrationsanweisungen mit Beispiel

AWS SDK für Java Migrationstool

Das AWS SDK für Java bietet ein Migrationstool, mit dem die Migration von SDK for Java 1.x (V1) -Code auf 2.x (V2) automatisiert werden kann. Das Tool verwendet OpenRewrite— ein Open-Source-Tool zur Refaktorierung von Quellcode —, um die Migration durchzuführen. OpenRewrite verwendet Regeln zur Codeänderung (sogenannte „Rezepte“), um Ihren Quellcode automatisch von V1- auf V2-Syntax und Muster zu aktualisieren.

Das Tool unterstützt Regeln zur Codeänderung für SDK-Dienstclients und die allgemeine S3 Transfer Manager-Bibliothek. Regeln zur Codeänderung für andere High-Level-Clients APIs wie die DynamoDB Enhanced Client API von V1 `DynamoDBMapper`bis V2 werden nicht unterstützt.

Weitere Informationen zu Einschränkungen finden Sie am Ende dieser Seite. Ausführliche Beispiele für häufig nicht unterstützte Codemuster mit manuellen Migrationsschritten finden Sie unter Nicht unterstützte Codemuster.

Verwenden Sie das Migrationstool

Migrieren Sie ein Maven-Projekt

Folgen Sie den nachstehenden Anweisungen, um Ihr auf Maven basierendes SDK for Java 1.x-Projekt mithilfe des OpenRewriteMaven-Plugin-Tools zu migrieren.

1. Navigieren Sie zum Stammverzeichnis Ihres Maven-Projekts

   Öffnen Sie ein Terminalfenster (Befehlszeile) und navigieren Sie zum Stammverzeichnis Ihrer Maven-basierten Anwendung.

2. Führen Sie den Befehl des Plugins aus `rewrite-maven-plugin`

   Du kannst zwischen zwei Modi (Maven-Ziele) wählen: `dryRun` und`run`.

   `dryRun` Modus

   In diesem `dryRun` Modus generiert das Plugin Diff-Logs in der Konsolenausgabe und eine `rewrite.patch` im `target/rewrite` Ordner benannte Patch-Datei. In diesem Modus können Sie eine Vorschau der Änderungen anzeigen, die vorgenommen werden würden, da keine Änderungen an den Quellcodedateien vorgenommen werden.

   Das folgende Beispiel zeigt, wie das Plugin im `dryRun` Modus aufgerufen wird.

```
mvn org.openrewrite.maven:rewrite-maven-plugin:<rewrite-plugin-version>*:dryRun \
  -Drewrite.recipeArtifactCoordinates=software.amazon.awssdk:v2-
migration:<sdkversion>** \
  -Drewrite.activeRecipes=software.amazon.awssdk.v2migration.AwsSdkJavaV1ToV2
```

   *`<rewrite-plugin-version>`*Ersetzen Sie es durch den `rewriteMavenPluginVersion` Wert, den Sie in dieser Testdatei sehen.

   **Durch eine 2.x SDK-Version *`<sdkversion>`* ersetzen. Besuchen Sie Maven Central, um nach der neuesten Version zu suchen.

> **Important**
>
> Stellen Sie sicher, dass Sie die in der Testdatei `rewrite-maven-plugin` angegebene Version verwenden, da andere Versionen möglicherweise nicht funktionieren.

Ihre Konsolenausgabe aus dem `dryRun` Modus sollte der folgenden Ausgabe ähneln.

```
[WARNING] These recipes would make changes to project/src/test/resources/maven/
before/pom.xml:
[WARNING]     software.amazon.awssdk.v2migration.AwsSdkJavaV1ToV2
[WARNING]         software.amazon.awssdk.v2migration.UpgradeSdkDependencies
[WARNING]             org.openrewrite.java.dependencies.AddDependency:
 {groupId=software.amazon.awssdk, artifactId=apache-client, version=2.27.0,
 onlyIfUsing=com.amazonaws.ClientConfiguration}
[WARNING]             org.openrewrite.java.dependencies.AddDependency:
 {groupId=software.amazon.awssdk, artifactId=netty-nio-client, version=2.27.0,
 onlyIfUsing=com.amazonaws.ClientConfiguration}
[WARNING]             org.openrewrite.java.dependencies.ChangeDependency:
 {oldGroupId=com.amazonaws, oldArtifactId=aws-java-sdk-bom,
 newGroupId=software.amazon.awssdk, newArtifactId=bom, newVersion=2.27.0}
[WARNING]             org.openrewrite.java.dependencies.ChangeDependency:
 {oldGroupId=com.amazonaws, oldArtifactId=aws-java-sdk-s3,
 newGroupId=software.amazon.awssdk, newArtifactId=s3, newVersion=2.27.0}
[WARNING]             org.openrewrite.java.dependencies.ChangeDependency:
 {oldGroupId=com.amazonaws, oldArtifactId=aws-java-sdk-sqs,
 newGroupId=software.amazon.awssdk, newArtifactId=sqs, newVersion=2.27.0}
[WARNING] These recipes would make changes to project/src/test/resources/maven/
before/src/main/java/foo/bar/Application.java:
[WARNING]     software.amazon.awssdk.v2migration.AwsSdkJavaV1ToV2
[WARNING]         software.amazon.awssdk.v2migration.S3GetObjectConstructorToFluent
[WARNING]             software.amazon.awssdk.v2migration.ConstructorToFluent
[WARNING]         software.amazon.awssdk.v2migration.S3StreamingResponseToV2
[WARNING]         software.amazon.awssdk.v2migration.ChangeSdkType
[WARNING]         software.amazon.awssdk.v2migration.ChangeSdkCoreTypes
[WARNING]             software.amazon.awssdk.v2migration.ChangeExceptionTypes
[WARNING]                 org.openrewrite.java.ChangeType:
 {oldFullyQualifiedTypeName=com.amazonaws.AmazonClientException,
 newFullyQualifiedTypeName=software.amazon.awssdk.core.exception.SdkException}
```

```
[WARNING]                 org.openrewrite.java.ChangeMethodName:
 {methodPattern=com.amazonaws.AmazonServiceException getRequestId(),
 newMethodName=requestId}
[WARNING]                 org.openrewrite.java.ChangeMethodName:
 {methodPattern=com.amazonaws.AmazonServiceException getErrorCode(),
 newMethodName=awsErrorDetails().errorCode}
[WARNING]                 org.openrewrite.java.ChangeMethodName:
 {methodPattern=com.amazonaws.AmazonServiceException getServiceName(),
 newMethodName=awsErrorDetails().serviceName}
[WARNING]                 org.openrewrite.java.ChangeMethodName:
 {methodPattern=com.amazonaws.AmazonServiceException getErrorMessage(),
 newMethodName=awsErrorDetails().errorMessage}
[WARNING]                 org.openrewrite.java.ChangeMethodName:
 {methodPattern=com.amazonaws.AmazonServiceException getRawResponse(),
 newMethodName=awsErrorDetails().rawResponse().asByteArray}
[WARNING]                 org.openrewrite.java.ChangeMethodName:
 {methodPattern=com.amazonaws.AmazonServiceException getRawResponseContent(),
 newMethodName=awsErrorDetails().rawResponse().asUtf8String}
[WARNING]                 org.openrewrite.java.ChangeType:
 {oldFullyQualifiedTypeName=com.amazonaws.AmazonServiceException,
 newFullyQualifiedTypeName=software.amazon.awssdk.awscore.exception.AwsServiceException}
[WARNING]         software.amazon.awssdk.v2migration.NewClassToBuilderPattern
[WARNING]             software.amazon.awssdk.v2migration.NewClassToBuilder
[WARNING]             software.amazon.awssdk.v2migration.V1SetterToV2
[WARNING]         software.amazon.awssdk.v2migration.V1GetterToV2
...
[WARNING]         software.amazon.awssdk.v2migration.V1BuilderVariationsToV2Builder
[WARNING]         software.amazon.awssdk.v2migration.NewClassToBuilderPattern
[WARNING]             software.amazon.awssdk.v2migration.NewClassToBuilder
[WARNING]             software.amazon.awssdk.v2migration.V1SetterToV2
[WARNING]         software.amazon.awssdk.v2migration.HttpSettingsToHttpClient
[WARNING]         software.amazon.awssdk.v2migration.WrapSdkClientBuilderRegionStr
[WARNING] Patch file available:
[WARNING]     project/src/test/resources/maven/before/target/rewrite/rewrite.patch
[WARNING] Estimate time saved: 20m
[WARNING] Run 'mvn rewrite:run' to apply the recipes.
```

`run` Modus

Wenn Sie das Plug-in im `run` Modus ausführen, ändert es den Quellcode auf der Festplatte, sodass die Änderungen übernommen werden. Stellen Sie sicher, dass Sie eine Sicherungskopie des Quellcodes haben, bevor Sie den Befehl ausführen.

Das folgende Beispiel zeigt, wie das Plugin im `run` Modus aufgerufen wird.

```
mvn org.openrewrite.maven:rewrite-maven-plugin:<rewrite-plugin-version>*:run \
  -Drewrite.recipeArtifactCoordinates=software.amazon.awssdk:v2-
migration:<sdkversion>** \
  -Drewrite.activeRecipes=software.amazon.awssdk.v2migration.AwsSdkJavaV1ToV2
```

*Ersetze es *`<rewrite-plugin-version>`* durch `rewriteMavenPluginVersionvalue` das, was du in dieser Testdatei siehst.

**Durch eine 2.x SDK-Version *`<sdkversion>`* ersetzen. Besuchen Sie Maven Central, um nach der neuesten Version zu suchen.

Nachdem Sie den Befehl ausgeführt haben, kompilieren Sie Ihre Anwendung und führen Sie Tests durch, um die Änderungen zu überprüfen.

Migrieren Sie ein Gradle-Projekt

Folgen Sie den nachstehenden Anweisungen, um Ihr Gradle-basiertes SDK for Java 1.x-Projekt mithilfe des OpenRewrite Gradle-Plugin-Tools zu migrieren.

1. Navigieren Sie zum Stammverzeichnis Ihres Gradle-Projekts

   Öffnen Sie ein Terminalfenster (Befehlszeile) und navigieren Sie zum Stammverzeichnis Ihrer Gradle-basierten Anwendung.

2. Erstellen Sie ein Gradle-Init-Skript

   Erstellen Sie eine `init.gradle` Datei mit dem folgenden Inhalt im Verzeichnis.

```
initscript {
    repositories {
        maven { url "https://plugins.gradle.org/m2" }
    }
    dependencies {
        classpath("org.openrewrite:plugin:<rewrite-plugin-version>*")
    }
}

rootProject {
    plugins.apply(org.openrewrite.gradle.RewritePlugin)
```

```
    dependencies {
        rewrite("software.amazon.awssdk:v2-migration:latest.release")
    }

    afterEvaluate {
        if (repositories.isEmpty()) {
            repositories {
                mavenCentral()
            }
        }
    }
}
```

*<rewrite-plugin-version>*Ersetzen Sie durch die Version, die Sie in dieser Testdatei sehen.

3. Führen Sie den Befehl aus `rewrite`

   Wie beim Maven-Plugin können Sie das Gradle-Plugin im Modus `dryRun` oder `run` ausführen.

   `dryRun` Modus

   Das folgende Beispiel zeigt, wie das Plugin im Modus aufgerufen wird. `dryRun`

```
gradle rewriteDryRun --init-script init.gradle \
  -Drewrite.activeRecipes=software.amazon.awssdk.v2migration.AwsSdkJavaV1ToV2
```

   `run` Modus

   Das folgende Beispiel zeigt, wie das Plugin im `run` Modus aufgerufen wird.

```
gradle rewriteRun --init-script init.gradle \
  -Drewrite.activeRecipes=software.amazon.awssdk.v2migration.AwsSdkJavaV1ToV2
```

Aktuelle Einschränkungen

Die Migration unterstützt zwar den Großteil des V1-Codes durch Regeln zur Codeänderung, die auf das V2-Äquivalent aktualisiert werden, einige Klassen und Methoden sind jedoch nicht abgedeckt. Folgen Sie für diese Klassen und Methoden den step-by-step Anweisungen, um Ihren Code manuell zu migrieren.

Bei einigen Regeln zur Codeänderung, die nicht unterstützt werden, fügt das Migrationstool möglicherweise einen Kommentar hinzu, der wie folgt beginnt:

```
/*AWS SDK for Java v2 migration: Transform for ...
```

Im Anschluss an den Kommentar gibt das Tool einen generischen Stub der V2-Version der Methode oder Klasse aus. In der folgenden Ausgabe hat das Migrationstool beispielsweise versucht, die `setBucketLifecycleConfiguration` Methode des V1 S3-Clients zu migrieren:

```
/*AWS SDK for Java v2 migration: Transform for setBucketLifecycleConfiguration method
 not supported.
Please manually migrate your code by using builder pattern, update from
 BucketLifecycleConfiguration.Rule
to LifecycleRule, StorageClass to TransitionStorageClass, and adjust imports and
 names.*/
s3.putBucketLifecycleConfiguration(
        PutBucketLifecycleConfigurationRequest.builder()
            .bucket(bucketName)
            .lifecycleConfiguration(BucketLifecycleConfiguration.builder()
                .build())
            .build());
```

Über die Links in der folgenden Liste gelangen Sie zu Migrationsinformationen, die Ihnen bei der manuellen Migration des Codes helfen.

- the section called “Unterschiede beim S3-Client”
- S3-Übertragungsmanager (TransferManager)
- DynamoDB-Objektzuordnung (Dynamo) DBMapper
- EC2 Metadaten-Hilfsprogramm () EC2 MetadataUtils
- Kellner () AmazonDynamo DBWaiters
- IAM Policy Builder (Richtlinie)
- CloudFront vorsignieren (CloudFrontUrlSigner,) CloudFrontCookieSigner
- S3-Ereignisbenachrichtigungen (S3EventNotification)
- Veröffentlichung von SDK-Metriken (1.x-Dokumentation, 2.x-Dokumentation)
- Nicht unterstützte Codemuster — Detaillierte Beispiele für gängige Codemuster, die eine manuelle Migration erfordern

Nicht unterstützte Codemuster des Migrationstools

Das Migrationstool konvertiert den größten Teil des v1-Codes automatisch in den v2-Code. Einige Codemuster erfordern jedoch eine manuelle Migration. Dieses Thema enthält detaillierte Beispiele für die häufigsten nicht unterstützten Muster und zeigt Ihnen, wie Sie sie manuell konvertieren können.

Die folgende Liste von Mustern erhebt keinen Anspruch auf Vollständigkeit. Wenn Ihr Code nach der Ausführung des Migrationstools nicht kompiliert werden kann, folgen Sie den step-by-stepMigrationsanweisungen, um den verbleibenden v1-Code manuell zu migrieren.

Fordern Sie Objektkonstruktoren mit Parametern an

Auf Anfrage POJOs (außer Amazon S3) transformiert das Migrationstool nur Setter-Methoden. Das Tool unterstützt keine Konstruktoren mit Parametern.

Unterstütztes Muster: Objekt mithilfe von Setter anfordern (keine Konstruktorparameter)

Vorher (ursprünglicher v1-Code):

```
import com.amazonaws.services.sqs.model.SendMessageRequest;

SendMessageRequest request = new SendMessageRequest().withMessageBody("Hello World");
request.setQueueUrl("https://sqs.us-west-2.amazonaws.com/0123456789012/demo-queue");
```

Nachher (Ergebnis des Migrationstools):

```
import software.amazon.awssdk.services.sqs.model.SendMessageRequest;

SendMessageRequest request = SendMessageRequest.builder()
    .messageBody("Hello World").build();
request = request.toBuilder()
    .queueUrl("https://sqs.us-west-2.amazonaws.com/0123456789012/demo-queue").build();
```

Nicht unterstütztes Muster: Objektkonstruktor mit Parametern anfordern

Das Migrationstool kann Konstruktoren mit folgenden Parametern nicht konvertieren:

Vor der manuellen Migration, aber nach dem Migrationstool:

```
import software.amazon.awssdk.services.sqs.model.SendMessageRequest; // Import updated
 to v2.
```

```
// This pattern requires manual migration.
SendMessageRequest request = new SendMessageRequest(
    "https://sqs.us-west-2.amazonaws.com/0123456789012/demo-queue",
    "Hello World");
```

Das Migrationstool wandelt den Import in Version 2 um, der Konstruktorcode bleibt jedoch unverändert und erfordert manuelle Updates, um das Builder-Muster verwenden zu können.

Nach der manuellen Migration:

```
import software.amazon.awssdk.services.sqs.model.SendMessageRequest;

SendMessageRequest request = SendMessageRequest.builder()
    .messageBody("Hello World")
    .queueUrl("https://sqs.us-west-2.amazonaws.com/0123456789012/demo-queue")
    .build();
```

Service-Client-Methoden mit individuellen Parametern

Das Migrationstool kann keine Service-Client-Methoden konvertieren, die einzelne Parameter anstelle von Anforderungsobjekten verwenden (außer Amazon S3).

Vorher (v1-Code):

```
import com.amazonaws.services.sqs.AmazonSQS;
import com.amazonaws.services.sqs.AmazonSQSClient;

AmazonSQS sqs = new AmazonSQSClient();
// The following v1 method takes individual parameters.
sqs.sendMessage("https://sqs.us-west-2.amazonaws.com/0123456789012/demo-queue", "Hello
 World");
```

Nachher (Ergebnis des Migrationstools — wird nicht kompiliert):

```
import software.amazon.awssdk.services.sqs.SqsClient;  // Import updated to v2.
// No import statement for the v2 request POJO.

SqsClient sqs = SqsClient.builder().build();

// Does not compile-v2 methods only accept request POJOs.
```

```
sqs.sendMessage("https://sqs.us-west-2.amazonaws.com/0123456789012/demo-queue", "Hello
 World");
```

Sie müssen die Methodenargumente manuell aktualisieren, um ein Anforderungsobjekt zu verwenden:

```
import software.amazon.awssdk.services.sqs.SqsClient;
import software.amazon.awssdk.services.sqs.model.SendMessageRequest; // Add manually.

SqsClient sqs = SqsClient.builder().build();

// Corrected v2 code.
SendMessageRequest request = SendMessageRequest.builder()
    .queueUrl("https://sqs.us-west-2.amazonaws.com/0123456789012/demo-queue")
    .messageBody("Hello World")
    .build();
sqs.sendMessage(request);
```

Timeout-Methoden anfordern

Das Migrationstool konvertiert keine Methoden, die Timeouts für Anforderungsobjekte festlegen.

Vorher (v1-Code):

```
import com.amazonaws.services.sqs.model.SendMessageRequest;

SendMessageRequest request = new SendMessageRequest();
request.setSdkRequestTimeout(7);
```

Nachher (Ergebnis des Migrationstools — wird nicht kompiliert):

```
import software.amazon.awssdk.services.sqs.model.SendMessageRequest;  // Import updated
 to v2.

SendMessageRequest request = SendMessageRequest.builder().build();

// Does not compile.
request.setSdkRequestTimeout(7);
```

Sie müssen manuell migrieren, um die Methode von v2 zu verwenden: `overrideConfiguration`

```
import software.amazon.awssdk.services.sqs.model.SendMessageRequest;
```

```
import java.time.Duration;

SendMessageRequest request = SendMessageRequest.builder().build();

// Corrected v2 code.
request = request.toBuilder()
    .overrideConfiguration(o -> o.apiCallTimeout(Duration.ofSeconds(7)))
    .build();
```

Bedienen Sie Client-Konstruktoren mit Parametern

Das Migrationstool konvertiert leere Service-Client-Konstruktoren, kann jedoch keine Konstruktoren konvertieren, die Parameter wie Anmeldeinformationen oder Konfiguration akzeptieren.

Vorher (v1-Code):

```
import com.amazonaws.auth.AWSCredentials;
import com.amazonaws.auth.BasicAWSCredentials;
import com.amazonaws.services.sqs.AmazonSQS;
import com.amazonaws.services.sqs.AmazonSQSClient;

AWSCredentials awsCredentials = new BasicAWSCredentials("akid", "skid");
AmazonSQS sqs = new AmazonSQSClient(awsCredentials);
```

Nachher (Ergebnis des Migrationstools — wird nicht kompiliert):

```
import software.amazon.awssdk.auth.credentials.AwsCredentials;
import software.amazon.awssdk.auth.credentials.AwsBasicCredentials;
import software.amazon.awssdk.services.sqs.SqsClient;  // Import updated to v2.

AwsCredentials awsCredentials = AwsBasicCredentials.create("akid", "skid");

// Does not compile.
SqsClient sqs = new SqsClient(awsCredentials);
```

Sie müssen den Service-Client-Konstruktor manuell aktualisieren, um das Builder-Muster zu verwenden:

```
import software.amazon.awssdk.auth.credentials.AwsCredentials;
import software.amazon.awssdk.auth.credentials.AwsBasicCredentials;
import software.amazon.awssdk.auth.credentials.StaticCredentialsProvider;  // Add
 manually.
```

```
import software.amazon.awssdk.services.sqs.SqsClient;

AwsCredentials awsCredentials = AwsBasicCredentials.create("akid", "skid");

// Corrected v2 code.
SqsClient sqs = SqsClient.builder()
    .credentialsProvider(StaticCredentialsProvider.create(awsCredentials))
    .build();
```

step-by-stepMigrationsanweisungen mit Beispiel

Dieser Abschnitt enthält eine step-by-step Anleitung zur Migration Ihrer Anwendung, die derzeit das SDK for Java v1.x verwendet, auf das SDK for Java 2.x. Der erste Teil bietet einen Überblick über die Schritte, gefolgt von einem detaillierten Beispiel für eine Migration.

Die hier beschriebenen Schritte beschreiben die Migration eines normalen Anwendungsfalls, bei dem die Anwendung AWS-Services mithilfe modellgesteuerter Service-Clients aufruft. Wenn Sie Code migrieren müssen, der eine höhere Ebene APIs wie S3 Transfer Manager oder CloudFrontPresigning verwendet, finden Sie weitere Informationen im Abschnitt unter dem the section called “Was ist der Unterschied zwischen 1.x und 2.x” Inhaltsverzeichnis.

Der hier beschriebene Ansatz ist ein Vorschlag. Sie können andere Techniken verwenden und die Codebearbeitungsfunktionen Ihrer IDE nutzen, um dasselbe Ergebnis zu erzielen.

Übersicht über die Schritte

1. Fügen Sie zunächst das SDK for Java 2.x BOM hinzu

Indem Sie das Maven BOM (Bill of Materials) -Element für das SDK for Java 2.x zu Ihrer POM-Datei hinzufügen, stellen Sie sicher, dass alle benötigten v2-Abhängigkeiten aus derselben Version stammen. Ihr POM kann sowohl v1- als auch v2-Abhängigkeiten enthalten. Auf diese Weise können Sie Ihren Code inkrementell migrieren, anstatt ihn auf einmal zu ändern.

SDK for Java 2.x BOM

```
<dependencyManagement>
  <dependencies>
    <dependency>
      <groupId>software.amazon.awssdk</groupId>
      <artifactId>bom</artifactId>
```

```
      <version>2.27.21</version>
      <type>pom</type>
      <scope>import</scope>
    </dependency>
  </dependencies>
</dependencyManagement>
```

Sie finden die neueste Version im Maven Central Repository.

2. Suchen Sie in Dateien nach Anweisungen zum Import der Klasse V1

Wenn Sie die Dateien in Ihrer Anwendung nach SERVICE_ durchsuchen, die in v1-Importen IDs verwendet wurden, finden Sie den eindeutigen Namen SERVICE_IDs , der verwendet wird. Eine SERVICE_ID ist ein kurzer, eindeutiger Name für eine. AWS-Service Zum Beispiel `cognitoidentity` die SERVICE_ID für Amazon Cognito Identity.

3. Ermitteln Sie die Maven-Abhängigkeiten der Version 2 anhand der V1-Importanweisungen

Nachdem Sie alle eindeutigen v1-SERVICE_ gefunden habenIDs, können Sie das entsprechende Maven-Artefakt für die v2-Abhängigkeit ermitteln, indem Sie auf verweisen. the section called “Zuordnungen von Paketnamen zu artifactId”

4. Fügen Sie der POM-Datei v2-Abhängigkeitselemente hinzu

Aktualisieren Sie die Maven-POM-Datei mit den in Schritt 3 festgelegten Abhängigkeitselementen.

5. Wechseln Sie in den Java-Dateien schrittweise von den v1-Klassen zu v2-Klassen

Wenn Sie v1-Klassen durch v2-Klassen ersetzen, nehmen Sie die erforderlichen Änderungen vor, um die v2-API zu unterstützen, z. B. die Verwendung von Buildern anstelle von Konstruktoren und die Verwendung flüssiger Getter und Setter.

6. Entfernen Sie v1-Maven-Abhängigkeiten aus dem POM und v1-Importen aus Dateien

Nachdem Sie Ihren Code zur Verwendung von v2-Klassen migriert haben, entfernen Sie alle übrig gebliebenen v1-Importe aus Dateien und alle Abhängigkeiten aus Ihrer Build-Datei.

7. Refaktorieren Sie den Code, um v2-API-Verbesserungen zu verwenden

Nachdem der Code erfolgreich kompiliert und die Tests bestanden hat, können Sie die Vorteile von v2-Verbesserungen nutzen, z. B. die Verwendung eines anderen HTTP-Clients oder von Paginatoren, um den Code zu vereinfachen. Dieser Schritt ist optional.

Beispiel für eine Migration

In diesem Beispiel migrieren wir eine Anwendung, die das SDK for Java v1 verwendet und auf mehrere AWS-Services zugreift. In Schritt 5 gehen wir die folgende v1-Methode detailliert durch. Dies ist eine Methode in einer Klasse, die acht Methoden enthält, und es gibt 32 Klassen in der Anwendung.

v1-Methode zur Migration

Im Folgenden sind nur die v1-SDK-Importe aus der Java-Datei aufgeführt.

```
import com.amazonaws.ClientConfiguration;
import com.amazonaws.regions.Region;
import com.amazonaws.regions.RegionUtils;
import com.amazonaws.services.ec2.AmazonEC2Client;
import com.amazonaws.services.ec2.model.AmazonEC2Exception;
import com.amazonaws.services.ec2.model.CreateTagsRequest;
import com.amazonaws.services.ec2.model.DescribeInstancesRequest;
import com.amazonaws.services.ec2.model.DescribeInstancesResult;
import com.amazonaws.services.ec2.model.Instance;
import com.amazonaws.services.ec2.model.InstanceStateName;
import com.amazonaws.services.ec2.model.Reservation;
import com.amazonaws.services.ec2.model.Tag;
import com.amazonaws.services.ec2.model.TerminateInstancesRequest;
...
private static List<Instance> getRunningInstances(AmazonEC2Client ec2, List<String>
 instanceIds) {
    List<Instance> runningInstances = new ArrayList<>();
    try {
        DescribeInstancesRequest request = new DescribeInstancesRequest()
                .withInstanceIds(instanceIds);
        DescribeInstancesResult result;
        do {
            // DescribeInstancesResponse is a paginated response, so use tokens with
 multiple requests.
            result = ec2.describeInstances(request);
            request.setNextToken(result.getNextToken());   // Prepare request for next
 page.
            for (final Reservation r : result.getReservations()) {
                for (final Instance instance : r.getInstances()) {
                    LOGGER.info("Examining instanceId: "+ instance.getInstanceId());
                    // if instance is in a running state, add it to runningInstances
 list.
```

```
                    if (RUNNING_STATES.contains(instance.getState().getName())) {
                        runningInstances.add(instance);
                    }
                }
            }
        } while (result.getNextToken() != null);
    } catch (final AmazonEC2Exception exception) {
        // if instance isn't found, assume its terminated and continue.
        if (exception.getErrorCode().equals(NOT_FOUND_ERROR_CODE)) {
            LOGGER.info("Instance probably terminated; moving on.");
        } else {
            throw exception;
        }
    }
    return runningInstances;
}
```

1. Fügen Sie v2 Maven BOM hinzu

Fügen Sie dem POM die Maven-Stückliste für das SDK for Java 2.x zusammen mit allen anderen Abhängigkeiten in diesem Abschnitt hinzu. `dependencyManagement` Wenn Ihre POM-Datei die BOM für Version 1 des SDK enthält, lassen Sie sie vorerst stehen. Sie wird in einem späteren Schritt entfernt.

POM-Abhängigkeitsmanagement von Anfang an

```
<dependencyManagement>
  <dependencies>
    <dependency>
      <groupId>org.example</groupId>             <!--Existing dependency in POM. -->
      <artifactId>bom</artifactId>
      <version>1.3.4</version>
      <type>pom</type>
      <scope>import</scope>
    </dependency>
    ...
    <dependency>
      <groupId>com.amazonaws</groupId>
      <artifactId>aws-java-sdk-bom</artifactId>  <!--Existing v1 BOM dependency. -->
      <version>1.11.1000</version>
      <type>pom</type>
      <scope>import</scope>
    </dependency>
```

```
    ...
    <dependency>
      <groupId>software.amazon.awssdk</groupId>  <!--Add v2 BOM dependency. -->
      <artifactId>bom</artifactId>
      <version>2.27.21</version>
      <type>pom</type>
      <scope>import</scope>
    </dependency>
  </dependencies>
</dependencyManagement>
```

2. Suchen Sie in Dateien nach Importanweisungen der Klasse V1

Durchsuchen Sie den Code der Anwendung nach eindeutigen Vorkommen von`import com.amazonaws.services`. Dies hilft uns dabei, die vom Projekt verwendeten v1-Abhängigkeiten zu ermitteln. Wenn in Ihrer Anwendung eine Maven-POM-Datei mit aufgelisteten V1-Abhängigkeiten vorhanden ist, können Sie stattdessen diese Informationen verwenden.

In diesem Beispiel verwenden wir den Befehl `ripgrep(rg)`, um die Codebasis zu durchsuchen.

Führen Sie im Stammverzeichnis Ihrer Codebasis den folgenden `ripgrep` Befehl aus. Nachdem die `ripgrep` Importanweisungen gefunden wurden, werden sie über die Pipeline an die `uniq` Befehle`cut`, und `sort` übergeben, um den IDs SERVICE_ zu isolieren.

```
rg --no-filename 'import\s+com\.amazonaws\.services' | cut -d '.' -f 4 | sort | uniq
```

Für diese Anwendung werden die folgenden SERVICE_ in der IDs Konsole protokolliert.

```
autoscaling
cloudformation
ec2
identitymanagement
```

Dies weist darauf hin, dass jeder der folgenden Paketnamen, die in `import` Anweisungen verwendet wurden, mindestens einmal vorkommt. Für unsere Zwecke spielen die einzelnen Klassennamen keine Rolle. Wir müssen nur die SERVICE_ findenIDs , die verwendet werden.

```
com.amazonaws.services.autoscaling.*
com.amazonaws.services.cloudformation.*
com.amazonaws.services.ec2.*
com.amazonaws.services.identitymanagement.*
```

3. Ermitteln Sie die v2-Maven-Abhängigkeiten anhand der v1-Importanweisungen

Der SERVICE_ IDs für Version 1, den wir aus Schritt 2 isoliert haben — zum Beispiel `autoscaling` und `cloudformation` — kann größtenteils derselben v2-SERVICE_ID zugeordnet werden. Da die v2-Maven-ArtifactID in den meisten Fällen mit der SERVICE_ID übereinstimmt, verfügen Sie über die Informationen, die Sie benötigen, um Ihrer POM-Datei Abhängigkeitsblöcke hinzuzufügen.

Die folgende Tabelle zeigt, wie wir die v2-Abhängigkeiten ermitteln können.

v1 SERVICE_ID ist zugeordnet zu... Name des Pakets	v2 SERVICE_ID ist zugeordnet zu... Name des Pakets	v2 Maven-Abhängigkeit

ec2
 	
`com.amazonaws.services.`**`ec2`**`.*`
	ec2
	
	`software.amazon.awssdk.services.`**`ec2`**`.*`
		`<dependency>`
		`  <groupId>software.amazon.awssdk</groupId>`
		`  <artifactId>`**`ec2`**`</artifactId>`
		`</dependency>`

automatische Skalierung
 	
`com.amazonaws.services.`**`autoscaling`**`.*`
	automatische Skalierung
	
	`software.amazon.awssdk.services.`**`autoscaling`**`.*`
		`<dependency>`
		`  <groupId>software.amazon.awssdk</groupId>`
		`  <artifactId>`**`autoscaling`**`</artifactId>`
		`</dependency>`

cloudformation
 	
`com.amazonaws.services.`**`cloudformation`**`.*`
	cloudformation
	
	`software.amazon.awssdk.`**`cloudformation`**`.*`
		`<dependency>`
		`  <groupId>software.amazon.awssdk</groupId>`
		`  <artifactId>`**`cloudformation`**`</artifactId>`
		`</dependency>`

Identitätsmanagement*	ich bin*	`<dependency>`

v1 SERVICE_ID ist zugeordnet zu... Name des Pakets	v2 SERVICE_ID ist zugeordnet zu... Name des Pakets	v2 Maven-Abhängigkeit

`com.amazonaws.services.` **`identitymanagement`** `.*`	`software.amazon.awssdk.` **`iam`**`.*`	`<groupId>software.amazon.awssdk</groupId>`
		`<artifactId>` **`iam`**`</artifactId>`
		`</dependency>`

* Die `iam` Zuordnung `identitymanagement` zu ist eine Ausnahme, bei der sich die SERVICE_ID zwischen den Versionen unterscheidet. In den the section called “Zuordnungen von Paketnamen zu artifactId” finden Sie Ausnahmen, falls Maven oder Gradle die v2-Abhängigkeit nicht auflösen können.

4. Fügen Sie der POM-Datei v2-Abhängigkeitselemente hinzu

In Schritt 3 haben wir die vier Abhängigkeitsblöcke bestimmt, die der POM-Datei hinzugefügt werden müssen. Wir müssen keine Version hinzufügen, da wir die Stückliste in Schritt 1 angegeben haben. Nachdem die Importe hinzugefügt wurden, enthält unsere POM-Datei die folgenden Abhängigkeitselemente.

```
  ...
<dependencies>
  ...
  <dependency>
    <groupId>software.amazon.awssdk</groupId>
    <artifactId>autoscaling</artifactId>
  </dependency>
  <dependency>
    <groupId>software.amazon.awssdk</groupId>
    <artifactId>iam</artifactId>
  </dependency>
  <dependency>
    <groupId>software.amazon.awssdk</groupId>
    <artifactId>cloudformation</artifactId>
  </dependency>
  <dependency>
    <groupId>software.amazon.awssdk</groupId>
    <artifactId>ec2</artifactId>
```

```
    </dependency>
    ...
  </dependencies>
    ...
```

5. Wechseln Sie in den Java-Dateien schrittweise von den v1-Klassen zu v2-Klassen

In der Methode, die wir migrieren, sehen wir

- Ein EC2-Serviceclient von. `com.amazonaws.services.ec2.AmazonEC2Client`
- Es wurden mehrere EC2-Modellklassen verwendet. Zum Beispiel `DescribeInstancesRequest` und. `DescribeInstancesResult`

```
import com.amazonaws.ClientConfiguration;
import com.amazonaws.regions.Region;
import com.amazonaws.regions.RegionUtils;
import com.amazonaws.services.ec2.AmazonEC2Client;
import com.amazonaws.services.ec2.model.AmazonEC2Exception;
import com.amazonaws.services.ec2.model.CreateTagsRequest;
import com.amazonaws.services.ec2.model.DescribeInstancesRequest;
import com.amazonaws.services.ec2.model.DescribeInstancesResult;
import com.amazonaws.services.ec2.model.Instance;
import com.amazonaws.services.ec2.model.InstanceStateName;
import com.amazonaws.services.ec2.model.Reservation;
import com.amazonaws.services.ec2.model.Tag;
import com.amazonaws.services.ec2.model.TerminateInstancesRequest;
...
private static List<Instance> getRunningInstances(AmazonEC2Client ec2, List<String>
 instanceIds)
    List<Instance> runningInstances = new ArrayList<>();
    try {
        DescribeInstancesRequest request = new DescribeInstancesRequest()
                .withInstanceIds(instanceIds);
        DescribeInstancesResult result;
        do {
            // DescribeInstancesResponse is a paginated response, so use tokens with
 multiple re
            result = ec2.describeInstances(request);
            request.setNextToken(result.getNextToken());   // Prepare request for next
 page.
            for (final Reservation r : result.getReservations()) {
                for (final Instance instance : r.getInstances()) {
```

```
                    LOGGER.info("Examining instanceId: "+ instance.getInstanceId());
                    // if instance is in a running state, add it to runningInstances
 list.
                    if (RUNNING_STATES.contains(instance.getState().getName())) {
                        runningInstances.add(instance);
                    }
                }
            }
        } while (result.getNextToken() != null);
    } catch (final AmazonEC2Exception exception) {
        // if instance isn't found, assume its terminated and continue.
        if (exception.getErrorCode().equals(NOT_FOUND_ERROR_CODE)) {
            LOGGER.info("Instance probably terminated; moving on.");
        } else {
            throw exception;
        }
    }
    return runningInstances;
}
...
```

Unser Ziel ist es, alle v1-Importe durch v2-Importe zu ersetzen. Wir fahren mit einer Klasse nach der anderen fort.

a. Ersetzt die Importanweisung oder den Klassennamen

Wir sehen, dass der erste Parameter der `describeRunningInstances` Methode eine `AmazonEC2Client` v1-Instanz ist. Führen Sie eine der folgenden Aktionen aus:

- Ersetzen Sie den Import für `com.amazonaws.services.ec2.AmazonEC2Client` durch `software.amazon.awssdk.services.ec2.Ec2Client` und wechseln Sie `AmazonEC2Client` zu`Ec2Client`.
- Ändern Sie den Parametertyp in `Ec2Client` und lassen Sie uns von der IDE nach dem richtigen Import fragen. Unsere IDE fordert uns auf, die v2-Klasse zu importieren, da sich die Client-Namen unterscheiden — `AmazonEC2Client` und`Ec2Client`. Dieser Ansatz funktioniert nicht, wenn der Klassenname in beiden Versionen derselbe ist.

b. Ersetzen Sie v1-Modellklassen durch v2-Äquivalente

Wenn wir nach der Umstellung auf Version 2 `Ec2Client` eine IDE verwenden, werden in der folgenden Anweisung Kompilierungsfehler angezeigt.

```
result = ec2.describeInstances(request);
```

Der Kompilierungsfehler resultiert aus der Verwendung einer Instanz von v1 `DescribeInstancesRequest` als Parameter für die `Ec2Client` `describeInstances` v2-Methode. Um das Problem zu beheben, geben Sie die folgenden Ersatz- oder Importanweisungen ein.

replace	mit
`import com.amazonaws.services.ec2.model.DescribeInstancesRequest`	`import software.amazon.awssdk.services.ec2.model.DescribeInstancesRequest`

c. Ändern Sie v1-Konstruktoren in v2-Builder.

Wir sehen immer noch Kompilierungsfehler, da es keine Konstruktoren für v2-Klassen gibt. Um das Problem zu beheben, nehmen Sie die folgende Änderung vor.

ändern	to

`final DescribeInstancesRequest request = new DescribeInstancesRequest()`
`.withInstanceIds(instanceIdsCopy);`
	`final DescribeInstancesRequest request = DescribeInstancesRequest.builder()`
	`.instanceIds(instanceIdsCopy)`
	`.build();`

d. Ersetzen Sie **`*Result`** v1-Antwortobjekte durch **`*Response`** v2-Äquivalente

Ein konsistenter Unterschied zwischen v1 und v2 besteht darin, dass alle Antwortobjekte in v2 mit `*Response` statt mit enden. `*Result` Ersetzen Sie den `DescribeInstancesResult` v1-Import durch den v2-Import,`DescribeInstancesResponse`.

d. Nehmen Sie API-Änderungen vor

Die folgende Aussage benötigt einige Änderungen.

```
request.setNextToken(result.getNextToken());
```

In Version 2 verwenden Setter-Methoden das `set` oder mit `prefix` nicht. Getter-Methoden mit dem Präfix `get` sind auch im SDK for Java 2.x weg

Modellklassen, wie die `request` Instanz, sind in Version 2 unveränderlich, daher müssen wir mit einem Builder eine neue `DescribeInstancesRequest` Klasse erstellen.

In Version 2 lautet die Anweisung wie folgt.

```
request = DescribeInstancesRequest.builder()
        .nextToken(result.nextToken())
        .build();
```

d. Wiederholen Sie den Vorgang, bis die Methode mit v2-Klassen kompiliert wurde

Fahren Sie mit dem Rest des Codes fort. Ersetzen Sie v1-Importe durch v2-Importe und beheben Sie die Kompilierungsfehler. Weitere Informationen finden Sie je nach Bedarf in der v2-API-Referenz und der Referenz Was ist anders.

Nachdem wir diese einzelne Methode migriert haben, haben wir den folgenden v2-Code.

```
import com.amazonaws.ClientConfiguration;
import com.amazonaws.regions.Region;
import com.amazonaws.regions.RegionUtils;
import com.amazonaws.services.ec2.AmazonEC2Client;
import com.amazonaws.services.ec2.model.AmazonEC2Exception;
import com.amazonaws.services.ec2.model.CreateTagsRequest;
import com.amazonaws.services.ec2.model.InstanceStateName;
import com.amazonaws.services.ec2.model.Tag;
import com.amazonaws.services.ec2.model.TerminateInstancesRequest;

import software.amazon.awssdk.services.ec2.Ec2Client;
import software.amazon.awssdk.services.ec2.model.DescribeInstancesRequest;
import software.amazon.awssdk.services.ec2.model.DescribeInstancesResponse;
import software.amazon.awssdk.services.ec2.model.Ec2Exception;
import software.amazon.awssdk.services.ec2.model.Instance;
import software.amazon.awssdk.services.ec2.model.Reservation;
...
private static List<Instance> getRunningInstances(Ec2Client ec2, List<String>
 instanceIds) {
```

```
    List<Instance> runningInstances = new ArrayList<>();
        try {
            DescribeInstancesRequest request = DescribeInstancesRequest.builder()
                    .instanceIds(instanceIds)
                    .build();
            DescribeInstancesResponse result;
            do {
                // DescribeInstancesResponse is a paginated response, so use tokens
 with multiple re
                result = ec2.describeInstances(request);
                request = DescribeInstancesRequest.builder()   // Prepare request for
 next page.
                        .nextToken(result.nextToken())
                        .build();
                for (final Reservation r : result.reservations()) {
                    for (final Instance instance : r.instances()) {
                        // if instance is in a running state, add it to
 runningInstances list.
                        if (RUNNING_STATES.contains(instance.state().nameAsString())) {
                            runningInstances.add(instance);
                        }
                    }
                }
            } while (result.nextToken() != null);
        } catch (final Ec2Exception exception) {
            // if instance isn't found, assume its terminated and continue.
            if (exception.awsErrorDetails().errorCode().equals(NOT_FOUND_ERROR_CODE)) {
                    LOGGER.info("Instance probably terminated; moving on.");
            } else {
                throw exception;
            }
        }
        return runningInstances;
    }
...
```

Da wir eine einzelne Methode in einer Java-Datei mit acht Methoden migrieren, haben wir beim Durcharbeiten der Datei eine Mischung aus v1- und v2-Importen. Bei der Ausführung der Schritte haben wir die letzten sechs Importanweisungen hinzugefügt.

Nachdem wir den gesamten Code migriert haben, wird es keine v1-Importanweisungen mehr geben.

6. Entfernen Sie v1-Maven-Abhängigkeiten aus dem POM und v1-Importe aus Dateien

Nachdem wir den gesamten v1-Code in der Datei migriert haben, haben wir die folgenden v2-SDK-Importanweisungen.

```
import software.amazon.awssdk.core.client.config.ClientOverrideConfiguration;
import software.amazon.awssdk.regions.Region;
import software.amazon.awssdk.regions.ServiceMetadata;
import software.amazon.awssdk.services.ec2.Ec2Client;
import software.amazon.awssdk.services.ec2.model.CreateTagsRequest;
import software.amazon.awssdk.services.ec2.model.DescribeInstancesRequest;
import software.amazon.awssdk.services.ec2.model.DescribeInstancesResponse;
import software.amazon.awssdk.services.ec2.model.Ec2Exception;
import software.amazon.awssdk.services.ec2.model.Instance;
import software.amazon.awssdk.services.ec2.model.InstanceStateName;
import software.amazon.awssdk.services.ec2.model.Reservation;
import software.amazon.awssdk.services.ec2.model.Tag;
import software.amazon.awssdk.services.ec2.model.TerminateInstancesRequest;
```

Nachdem wir alle Dateien in unserer Anwendung migriert haben, benötigen wir die v1-Abhängigkeiten in unserer POM-Datei nicht mehr. Entfernen Sie die v1-BOM aus dem `dependencyManagement` Abschnitt, falls Sie sie verwenden, und alle v1-Abhängigkeitsblöcke.

7. Refaktorieren Sie den Code, um v2-API-Verbesserungen zu verwenden

Für das Snippet, das wir migriert haben, können wir optional einen v2-Paginator verwenden und das SDK die tokenbasierten Anfragen nach weiteren Daten verwalten lassen.

Wir können die gesamte Klausel durch die folgende ersetzen. do

```
                DescribeInstancesIterable responses =
ec2.describeInstancesPaginator(request);

                responses.reservations().stream()
                        .forEach(reservation -> reservation.instances()
                                .forEach(instance -> {
                                    if
(RUNNING_STATES.contains(instance.state().nameAsString())) {
                                        runningInstances.put(instance.instanceId(),
instance);
                                    }
                                }));
```

Zuordnungen von Paketnamen zu Maven-ArtifactID-Zuordnungen

Wenn Sie Ihr Maven- oder Gradle-Projekt von Version 1 des SDK for Java auf Version 2 migrieren, müssen Sie herausfinden, welche Abhängigkeiten Sie Ihrer Build-Datei hinzufügen müssen. Der in the section called “Step-by-step Anweisungen” (Schritt 3) beschriebene Ansatz verwendet die Paketnamen in Importanweisungen als Ausgangspunkt, um die Abhängigkeiten (als ArtifactIDs) zu bestimmen, die zu Ihrer Build-Datei hinzugefügt werden sollen.

Sie können die Informationen in diesem Thema verwenden, um die v1-Paketnamen den v2-ArtifactIDs zuzuordnen.

Allgemeine Namenskonvention, die in Paketnamen und Maven-ArtifactIDs verwendet wird

Die folgende Tabelle zeigt die allgemeine Benennungskonvention, die für eine bestimmte SERVICE_ID SDKs verwendet wird. Eine SERVICE_ID ist ein eindeutiger Bezeichner für eine. AWS-Service Beispielsweise ist `s3` und `cognitoidentity` ist die SERVICE_ID für den Amazon S3 S3-Service die SERVICE_ID für Amazon Cognito Identity.

v1-Paketname (Import-Anweisung)	v1-Artefakt-ID	v2-Artefakt-ID	v2-Paketname (Importanweisung)
com.amazonaws.services.service_ID	aws-java-sdk-SERVICE_ID	SERVICE_ID	software.amazon.awssdk.services.service_id
Beispiel für Amazon Cognito Identity (SERVICE_ID:) ***`cognitoidentity`***			
com.amazonaws.services. kognitive Identität	aws-java-sdk-kognitive Identität	kognitive Identität	software.amazon.awssdk.services. kognitive Identität

SERVICE_ID-Unterschiede

Innerhalb von Version 1

In einigen Fällen unterscheidet sich die SERVICE_ID zwischen dem Paketnamen und der artifactId für denselben Dienst. Beispielsweise zeigt die Zeile CloudWatch Metrics der folgenden Tabelle, dass

es sich um die SERVICE_ID im Paketnamen `metrics` handelt, aber `cloudwatchmetrics` um die SERVICE_ID der ArtifactID.

Innerhalb von Version 2

Es gibt keine Unterschiede in der SERVICE_ID, die in Paketnamen und ArtifactIDs verwendet wird.

Zwischen v1 und v2

Für die meisten Dienste entspricht die SERVICE_ID in Version 2 der SERVICE_ID von Version 1, sowohl in den Paketnamen als auch in den ArtifactIDs. Ein Beispiel hierfür ist die `cognitoedentity` SERVICE_ID, wie in der vorherigen Tabelle dargestellt. Einige SERVICE_ IDs unterscheiden sich jedoch zwischen den in der SDKs folgenden Tabelle aufgeführten.

Eine fett gedruckte SERVICE_ID in einer der v1-Spalten weist darauf hin, dass sie sich von der in Version 2 verwendeten SERVICE_ID unterscheidet.

Service-Name	v1-Paketname	v1-Artefakt-ID	v2-Artefakt-ID	v2-Paketname
	Alle Paketnamen beginnen mit dem`com.amazonaws.services` , was in der ersten Zeile angegeben ist.	Alle ArtifactIDs sind in Tags eingeschlossen, wie in der ersten Zeile gezeigt.	Alle ArtifactIDs sind in Tags eingeschlossen, wie in der ersten Zeile gezeigt.	Alle Paketnamen beginnen mit dem, was in `software.amazon.awssdk` der ersten Zeile angezeigt wird.
API Gateway	com.amazonaws.services.apigateway	<artifactId>aws-java-sdk- API-Gateway</artifactId>	<artifactId>API-Gateway</artifactId>	software.amazon.awssdk.services.apigateway
App-Registrierung	App-Registrierung	appregistrierung	ServicekatalogAppRegistry	Registrierung der ServicekatalogApp
Application Discovery	Anwendungserkennung	Entdeckung	Entdeckung von Anwendungen	Anwendungserkennung

Service-Name	v1-Paketname	v1-Artefakt-ID	v2-Artefakt-ID	v2-Paketname
Augmented AI KI-Laufzeit	erweiterte Air-Laufzeit	erhöhte Luftlaufzeit	Laufzeit von Sagemaker A2I	Sagemakera2i Laufzeit
Certificate Manager	Zertifikatsmanager	acm	acm	acm
CloudControl API	API für Cloud-Steuerung	Cloud-Control-API	Cloud-Steuerung	Cloud-Kontrolle
CloudSearch	Cloudsearch v2	clousearch	clousearch	clousearch
CloudSearch Domäne	Cloudsearch-Domäne	Cloud-Suche	Cloudsearch-Domäne	Cloudsearch-Domäne
CloudWatch Events	Cloudwatch-Ereignisse	Ereignisse	Cloudwatch-Ereignisse	Cloudwatch-Ereignisse
CloudWatch Offensichtlich	Offensichtlich Cloudwatch	Cloudwatch offenbar	evidently	evidently
CloudWatch Logs	logs	logs	CloudWatch-Protokolle	CloudWatch-Protokolle
CloudWatch Metriken	Metriken	Cloudwatch-Metriken	cloudwatch	cloudwatch
CloudWatch Rum	Cloudwatch Rum	cloudwatchrum	rum	rum
Cognito-Identitätsanbieter	Cognitoidp	Kognitoidp	Anbieter von kognitiver Identität	Anbieter von Cognito Identity
Kampagne Connect	Kampagne verbinden	Kampagne verbinden	Kampagnen verbinden	Kampagnen verbinden
Connect Wisdom	verbinde Weisheit	Weisheit verbinden	wisdom	wisdom

Service-Name	v1-Paketname	v1-Artefakt-ID	v2-Artefakt-ID	v2-Paketname
Database Migration Service	Datenbank migrationsdienst	dms	Datenbank-Migration	Datenbank migration
DataZone	Datazone	Datenzone extern	Datenzone	Datenzone
DynamoDB	Dynamo DBV 2	dynamodb	dynamodb	dynamodb
Elastisches Dateisystem	elastisches Dateisystem	efs	efs	efs
Elastic Map Reduce	elasticma preduce	emr	emr	emr
Glue DataBrew	Klebe ein Gebräu	Gluedata Brew	databrew	databrew
IAM Roles Anywhere	Ich bin überall Rollen	Ich bin überall Roles	rolesanywhere	rolesanywhere
Identität sverwaltung	Identität smanagement	iam	iam	iam
IoT-Daten	IoT-Daten	iot	IoT-Datenebene	iotDatenebene
Kinesis-Analytik	kinesisanalytics	kinesis	kinesisanalytics	kinesisanalytics
Kinesis Firehose	Kinesis-F euerwehrs chlauch	kinesis	firehose	firehose
Kinesis-V ideosignalkanäle	Kinesis-V ideosignalkanäle	Kinesis-V ideosignalkanäle	Kinesis-V ideosigna lisierung	Kinesis-V ideosigna lisierung
Lex	LEX Runtime	Lex	Lex Laufzeit	lexruntime

Service-Name	v1-Paketname	v1-Artefakt-ID	v2-Artefakt-ID	v2-Paketname
Halten Sie Ausschau nach Visionen	Halte Ausschau nach Visionen	Halte Ausschau nach Visionen	lookoutvision	lookoutvision
Mainframe-Modernisierung	Modernisierung von Mainframes	Modernisierung des Mainframes	m2	m2
Marktmessung	Messung von Marktplätzen	Marketplace-Metering-Service	Marktplatzmessung	Marktplatzmessung
Verwaltetes Grafana	verwaltete Grafana	verwaltete Grafana	grafana	grafana
Mechanical Turk	Mturk	mechanischer Türkenquester	mturk	mturk
Migration-Hub-Strategieempfehlungen	Strategieempfehlungen für den Migrationshub	Strategieempfehlungen für Migration Hubs	Strategie für einen Migrationshub	Strategie für einen Migrationshub
Nimble Studio	flinkes Studio	flinkes Studio	nimble	nimble
Privates 5G	privat 5g	privat 5g	private Netzwerke	private Netzwerke
Prometheus	Prometheus	Prometheus	Verstärker	Verstärker
Papierkorb	Papierkorb	Papierkorb	rbin	rbin
Redshift-Daten-API	RedshiftData-API	RedshiftData-API	Redshiftdaten	Redshiftdaten
Route 53	53 Domains weiterleiten	route53	53 Domänen weiterleiten	53 Domänen weiterleiten
Sage Maker Edge-Manager	Sagemaker Edge Manager	Sagemaker Edgemanager	SagemakerEdge	SagemakerEdge

Service-Name	v1-Paketname	v1-Artefakt-ID	v2-Artefakt-ID	v2-Paketname
Sicherheitstoken	Sicherheitstoken	sts	sts	sts
Server-Migration	Servermigration	Servermigration	sms	sms
Einfache E-Mail	einfache E-Mail	ses	ses	ses
Einfache E-Mail V2	einfache E-Mail v2	sesv2	sesv2	sesv2
Einfaches Systemman agement	einfache Systemver waltung	ssm	ssm	ssm
Einfacher Arbeitsablauf	einfacher Arbeitsablauf	einfacher Arbeitsablauf	swf	swf
Step Functions	Schrittfunktionen	Schrittfunktionen	sfn	sfn

Was ist der Unterschied zwischen AWS SDK für Java 1.x und 2.x

In diesem Abschnitt werden die wichtigsten Änderungen beschrieben, die Sie beachten sollten, wenn Sie eine Anwendung von AWS SDK für Java Version 1.x auf Version 2.x konvertieren.

Änderung des Paketnamens

Eine bemerkenswerte Änderung vom SDK for Java 1.x zum SDK for Java 2.x ist die Änderung des Paketnamens. Paketnamen beginnen mit `software.amazon.awssdk` in SDK 2.x, wohingegen das SDK 1.x verwendet. `com.amazonaws`

Dieselben Namen unterscheiden Maven-Artefakte von SDK 1.x bis SDK 2.x. Maven-Artefakte für das SDK 2.x verwenden die `software.amazon.awssdk` groupId, wohingegen das SDK 1.x die groupId verwendet. `com.amazonaws`

Es gibt einige Fälle, in denen Ihr Code eine `com.amazonaws` Abhängigkeit für ein Projekt erfordert, das ansonsten nur SDK 2.x-Artefakte verwendet. Ein Beispiel hierfür ist, wenn Sie serverseitig AWS Lambda arbeiten. Dies wurde im Abschnitt Ein Apache Maven-Projekt einrichten weiter oben in diesem Handbuch gezeigt.

> **Note**
>
> Verschiedene Paketnamen im SDK 1.x enthalten. `v2` Die Verwendung von bedeutet `v2` in diesem Fall normalerweise, dass der Code im Paket darauf ausgelegt ist, mit Version 2 des Dienstes zu funktionieren.
> Da der vollständige Paketname mit beginnt`com.amazonaws`, handelt es sich um SDK 1.x-Komponenten. Beispiele für diese Paketnamen im SDK 1.x sind:
>
> - `com.amazonaws.services.dynamodbv2`
> - `com.amazonaws.retry.v2`
> - `com.amazonaws.services.apigatewayv2`
> - `com.amazonaws.services.simpleemailv2`

Version 2.x zu Ihrem Projekt hinzufügen

Maven ist die empfohlene Methode zur Verwaltung von Abhängigkeiten bei der AWS SDK für Java Verwendung von 2.x. Um Ihrem Projekt Komponenten der Version 2.x hinzuzufügen, aktualisieren Sie Ihre `pom.xml` Datei mit einer Abhängigkeit vom SDK.

Example

```
<dependencyManagement>
    <dependencies>
        <dependency>
          <groupId>software.amazon.awssdk</groupId>
          <artifactId>bom</artifactId>
          <version>2.27.21</version>
          <type>pom</type>
          <scope>import</scope>
        </dependency>
    </dependencies>
</dependencyManagement>

<dependencies>
    <dependency>
      <groupId>software.amazon.awssdk</groupId>
      <artifactId>dynamodb</artifactId>
    </dependency>
</dependencies>
```

Sie können auch Version 1.x und 2.x side-by-side verwenden, wenn Sie Ihr Projekt auf Version 2.x migrieren.

Unveränderlich POJOs

Clients und Operationsanforderungs- und Antwortobjekte sind jetzt unveränderlich und können nach der Erstellung nicht geändert werden. Zur Wiederverwendung einer Anforderungs- oder Antwortvariable müssen Sie ein neues Objekt erstellen, das sie ihr zuweisen können.

Example Aktualisieren eines Anfrageobjekts in 1.x

```
DescribeAlarmsRequest request = new DescribeAlarmsRequest();
DescribeAlarmsResult response = cw.describeAlarms(request);

request.setNextToken(response.getNextToken());
```

Example Aktualisieren eines Anfrageobjekts in 2.x

```
DescribeAlarmsRequest request = DescribeAlarmsRequest.builder().build();
DescribeAlarmsResponse response = cw.describeAlarms(request);

request = DescribeAlarmsRequest.builder()
        .nextToken(response.nextToken())
        .build();
```

Bessere und bessere Methoden

In Version AWS SDK für Java 2.x enthalten die Namen der Setter-Methoden das Präfix or nicht. `set` `with` Zum Beispiel `*.withEndpoint()` ist jetzt. `*.endpoint()`

Getter-Methodennamen verwenden das `get` Präfix nicht.

Example der Verwendung von Setter-Methoden in 1.x

```
AmazonDynamoDB client = AmazonDynamoDBClientBuilder.standard()
          .withRegion("us-east-1")
          .build();
```

Example der Verwendung von Setter-Methoden in 2.x

```
DynamoDbClient client = DynamoDbClient.builder()
```

```
            .region(Region.US_EAST_1)
            .build();
```

Example der Verwendung von Getter-Methoden in 1.x

```
String token = request.getNextToken();
```

Example der Verwendung von Getter-Methoden in 2.x

```
String token = request.nextToken();
```

Klassennamen modellieren

Modellklassennamen, die Dienstantworten repräsentieren, enden mit `Response` in v2 statt mit denen`Result`, die v1 verwendet.

Example von Klassennamen, die eine Antwort in Version 1 darstellen

```
CreateApiKeyResult
AllocateAddressResult
```

Example von Klassennamen, die eine Antwort in v2 darstellen

```
CreateApiKeyResponse
AllocateAddressResponse
```

Migrationsstatus von Bibliotheken und Dienstprogrammen

SDK for Java Java-Bibliotheken und -Dienstprogramme

In der folgenden Tabelle ist der Migrationsstatus der Bibliotheken und Dienstprogramme für das SDK for Java aufgeführt.

Name der Version 1.12.x	Name der Version 2.x	Seit Version in 2.x
Dynamo DBMapper	DynamoDbEnhancedClient	2.12.0
Waiter	Waiter	2.15.0

Name der Version 1.12.x	Name der Version 2.x	Seit Version in 2.x
CloudFrontUrlSigner, CloudFrontCookieSigner	CloudFrontUtilities	2.18.33
TransferManager	S3TransferManager	2.19.0
EC2-Metadaten-Client	EC2-Metadaten-Client	2.19.29
S3-URI-Parser	S3-URI-Parser	2.20.41
IAM-Richtlinienersteller	IAM-Richtliniengenerator	2.20.126
S3-Ereignisbenachrichtigungen	S3-Ereignisbenachrichtigungen	2.25.11
Clientseitige Pufferung von Amazon SQS	Automatische Batching-API für Anfragen für Amazon SQS	2.28.0
Fortschritts-Listener	Fortschritts-Listener	noch nicht veröffentlicht

Verwandte Bibliotheken

In der folgenden Tabelle sind Bibliotheken aufgeführt, die separat veröffentlicht wurden, aber mit dem SDK for Java 2.x funktionieren.

Name, der mit Version 2.x des SDK for Java verwendet wird	Seit Version
Amazon S3 S3-Verschlüsselungsclient	3.0.0 [1]
AWS Datenbankverschlüsselungs-SDK für DynamoDB	3.0.0 [2]

[1] Amazon S3 S3-Verschlüsselungsclient

Der Verschlüsselungsclient für Amazon S3 ist mithilfe der folgenden Maven-Abhängigkeit verfügbar.

```
<dependency>
```

```
    <groupId>software.amazon.encryption.s3</groupId>
    <artifactId>amazon-s3-encryption-client-java</artifactId>
    <version>3.x</version>
</dependency>
```

[2]AWS Datenbankverschlüsselungs-SDK für DynamoDB

Das AWS Database Encryption SDK für DynamoDB ist für V2 unter Verwendung der folgenden Maven-Abhängigkeit verfügbar.

```
<dependency>
    <groupId>software.amazon.cryptography</groupId>
    <artifactId>aws-database-encryption-sdk-dynamodb</artifactId>
    <version>3.x</version>
</dependency>
```

Informationen zur Verschlüsselungsbibliothek für DynamoDB, die mit Version 1 des Java SDK funktioniert, finden Sie im AWS Database Encryption SDK Developer Guide (Amazon DynamoDB Encryption Client for Java) und in. GitHub

Weitere Informationen zur DynamoDB-Verschlüsselungsbibliothek, die mit Version 2 des Java SDK kompatibel ist, finden Sie im AWS Database Encryption SDK Developer Guide und in der GitHub Quelle.

Migrationsinformationen zur Verschlüsselungsbibliothek finden Sie im AWS Database Encryption SDK Developer Guide.

Migrationsdetails für Bibliotheken und Dienstprogramme

- Übertragungsmanager
- EC2-Metadaten-Hilfsprogramm
- CloudFrontvorsignieren
- S3-URI-Analyse
- DynamoDB mapping/document APIs
- IAM-Richtlinienersteller
- S3-Ereignisbenachrichtigungen
- Veröffentlichung von SDK-Metriken (1.x-Dokumentation, 2.x-Dokumentation)

Client-Änderungen

Entwickler von Kunden

Sie müssen alle Clients mit der Client-Builder-Methode erstellen. Konstruktoren sind nicht mehr verfügbar.

Example Erstellen eines Clients in Version 1.x

```
AmazonDynamoDB ddbClient = AmazonDynamoDBClientBuilder.defaultClient();
AmazonDynamoDBClient ddbClient = new AmazonDynamoDBClient();
```

Example Erstellen eines Clients in Version 2.x

```
DynamoDbClient ddbClient = DynamoDbClient.create();
DynamoDbClient ddbClient = DynamoDbClient.builder().build();
```

Klassennamen der Kunden

Alle Client-Klassennamen werden jetzt vollständig in Kamelbuchstaben geschrieben und haben kein Präfix mehr. `Amazon` Diese Änderungen sind entsprechend der in der AWS CLI verwendeten Namen ausgerichtet.

Example Klassennamen in 1.x

```
AmazonDynamoDB
AWSACMPCAAsyncClient
```

Example Klassennamen in 2.x

```
DynamoDbClient
AcmAsyncClient
```

Änderungen der Client-Klassennamen

1.x Client	2.x Kunde
`com.amazonaws.services.acmpca.AWSACMPCAAsyncClient`	`software.amazon.awssdk.services.acm.AcmAsyncClient`

1.x Client	2.x Kunde
com.amazonaws.services.acmpca.AWSACMPCAClient	software.amazon.awssdk.services.acm.AcmClient
com.amazonaws.services.alexaforbusiness.AmazonAlexaForBusinessAsyncClient	software.amazon.awssdk.services.alexaforbusiness.AlexaForBusinessAsyncClient
com.amazonaws.services.alexaforbusiness.AmazonAlexaForBusinessClient	software.amazon.awssdk.services.alexaforbusiness.AlexaForBusinessClient
com.amazonaws.services.apigateway.AmazonApiGatewayAsyncClient	software.amazon.awssdk.services.apigateway.ApiGatewayAsyncClient
com.amazonaws.services.apigateway.AmazonApiGatewayClient	software.amazon.awssdk.services.apigateway.ApiGatewayClient
com.amazonaws.services.applicationautoscaling.AWSApplicationAutoScalingAsyncClient	software.amazon.awssdk.services.applicationautoscaling.ApplicationAutoScalingAsyncClient
com.amazonaws.services.applicationautoscaling.AWSApplicationAutoScalingClient	software.amazon.awssdk.services.applicationautoscaling.ApplicationAutoScalingClient
com.amazonaws.services.applicationdiscovery.AWSApplicationDiscoveryAsyncClient	software.amazon.awssdk.services.applicationdiscovery.ApplicationDiscoveryAsyncClient
com.amazonaws.services.applicationdiscovery.AWSApplicationDiscoveryClient	software.amazon.awssdk.services.applicationdiscovery.ApplicationDiscoveryClient

1.x Client	2.x Kunde
com.amazonaws.services.appstream.AmazonAppStreamAsyncClient	software.amazon.awssdk.services.appstream.AppStreamAsyncClient
com.amazonaws.services.appstream.AmazonAppStreamClient	software.amazon.awssdk.services.appstream.AppStreamClient
com.amazonaws.services.appsync.AWSAppSyncAsyncClient	software.amazon.awssdk.services.appsync.AppSyncAsyncClient
com.amazonaws.services.appsync.AWSAppSyncClient	software.amazon.awssdk.services.appsync.AppSyncClient
com.amazonaws.services.athena.AmazonAthenaAsyncClient	software.amazon.awssdk.services.athena.AthenaAsyncClient
com.amazonaws.services.athena.AmazonAthenaClient	software.amazon.awssdk.services.athena.AthenaClient
com.amazonaws.services.autoscaling.AmazonAutoScalingAsyncClient	software.amazon.awssdk.services.autoscaling.AutoScalingAsyncClient
com.amazonaws.services.autoscaling.AmazonAutoScalingClient	software.amazon.awssdk.services.autoscaling.AutoScalingClient
com.amazonaws.services.autoscalingplans.AWSAutoScalingPlansAsyncClient	software.amazon.awssdk.services.autoscalingplans.AutoScalingPlansAsyncClient
com.amazonaws.services.autoscalingplans.AWSAutoScalingPlansClient	software.amazon.awssdk.services.autoscalingplans.AutoScalingPlansClient
com.amazonaws.services.batch.AWSBatchAsyncClient	software.amazon.awssdk.services.batch.BatchAsyncClient

1.x Client	2.x Kunde
com.amazonaws.services.batch.AWSBatchClient	software.amazon.awssdk.services.batch.BatchClient
com.amazonaws.services.budgets.AWSBudgetsAsyncClient	software.amazon.awssdk.services.budgets.BudgetsAsyncClient
com.amazonaws.services.budgets.AWSBudgetsClient	software.amazon.awssdk.services.budgets.BudgetsClient
com.amazonaws.services.certificatemanager.AWSCertificateManagerAsyncClient	software.amazon.awssdk.services.acm.AcmAsyncClient
com.amazonaws.services.certificatemanager.AWSCertificateManagerClient	software.amazon.awssdk.services.acm.AcmClient
com.amazonaws.services.cloud9.AWSCloud9AsyncClient	software.amazon.awssdk.services.cloud9.Cloud9AsyncClient
com.amazonaws.services.cloud9.AWSCloud9Client	software.amazon.awssdk.services.cloud9.Cloud9Client
com.amazonaws.services.clouddirectory.AmazonCloudDirectoryAsyncClient	software.amazon.awssdk.services.clouddirectory.CloudDirectoryAsyncClient
com.amazonaws.services.clouddirectory.AmazonCloudDirectoryClient	software.amazon.awssdk.services.clouddirectory.CloudDirectoryClient
com.amazonaws.services.cloudformation.AmazonCloudFormationAsyncClient	software.amazon.awssdk.services.cloudformation.CloudFormationAsyncClient

1.x Client	2.x Kunde
com.amazonaws.services.cloudformation.AmazonCloudFormationClient	software.amazon.awssdk.services.cloudformation.CloudFormationClient
com.amazonaws.services.cloudfront.AmazonCloudFrontAsyncClient	software.amazon.awssdk.services.cloudfront.CloudFrontAsyncClient
com.amazonaws.services.cloudfront.AmazonCloudFrontClient	software.amazon.awssdk.services.cloudfront.CloudFrontClient
com.amazonaws.services.cloudhsm.AWSCloudHSMAsyncClient	software.amazon.awssdk.services.cloudhsm.CloudHsmAsyncClient
com.amazonaws.services.cloudhsm.AWSCloudHSMClient	software.amazon.awssdk.services.cloudhsm.CloudHsmClient
com.amazonaws.services.cloudhsmv2.AWSCloudHSMV2AsyncClient	software.amazon.awssdk.services.cloudhsmv2.CloudHsmV2AsyncClient
com.amazonaws.services.cloudhsmv2.AWSCloudHSMV2Client	software.amazon.awssdk.services.cloudhsmv2.CloudHsmV2Client
com.amazonaws.services.cloudsearchdomain.AmazonCloudSearchDomainAsyncClient	software.amazon.awssdk.services.cloudsearchdomain.CloudSearchDomainAsyncClient
com.amazonaws.services.cloudsearchdomain.AmazonCloudSearchDomainClient	software.amazon.awssdk.services.cloudsearchdomain.CloudSearchDomainClient

1.x Client	2.x Kunde
com.amazonaws.services.cloudsearchv2.AmazonCloudSearchAsyncClient	software.amazon.awssdk.services.cloudsearch.CloudSearchAsyncClient
com.amazonaws.services.cloudsearchv2.AmazonCloudSearchClient	software.amazon.awssdk.services.cloudsearch.CloudSearchClient
com.amazonaws.services.cloudtrail.AWSCloudTrailAsyncClient	software.amazon.awssdk.services.cloudtrail.CloudTrailAsyncClient
com.amazonaws.services.cloudtrail.AWSCloudTrailClient	software.amazon.awssdk.services.cloudtrail.CloudTrailClient
com.amazonaws.services.cloudwatch.AmazonCloudWatchAsyncClient	software.amazon.awssdk.services.cloudwatch.CloudWatchAsyncClient
com.amazonaws.services.cloudwatch.AmazonCloudWatchClient	software.amazon.awssdk.services.cloudwatch.CloudWatchClient
com.amazonaws.services.cloudwatchevents.AmazonCloudWatchEventsAsyncClient	software.amazon.awssdk.services.cloudwatchevents.CloudWatchEventsAsyncClient
com.amazonaws.services.cloudwatchevents.AmazonCloudWatchEventsClient	software.amazon.awssdk.services.cloudwatchevents.CloudWatchEventsClient
com.amazonaws.services.codebuild.AWSCodeBuildAsyncClient	software.amazon.awssdk.services.codebuild.CodeBuildAsyncClient

1.x Client	2.x Kunde
com.amazonaws.services.codebuild.AWSCodeBuildClient	software.amazon.awssdk.services.codebuild.CodeBuildClient
com.amazonaws.services.codecommit.AWSCodeCommitAsyncClient	software.amazon.awssdk.services.codecommit.CodeCommitAsyncClient
com.amazonaws.services.codecommit.AWSCodeCommitClient	software.amazon.awssdk.services.codecommit.CodeCommitClient
com.amazonaws.services.codedeploy.AmazonCodeDeployAsyncClient	software.amazon.awssdk.services.codedeploy.CodeDeployAsyncClient
com.amazonaws.services.codedeploy.AmazonCodeDeployClient	software.amazon.awssdk.services.codedeploy.CodeDeployClient
com.amazonaws.services.codepipeline.AWSCodePipelineAsyncClient	software.amazon.awssdk.services.codepipeline.CodePipelineAsyncClient
com.amazonaws.services.codepipeline.AWSCodePipelineClient	software.amazon.awssdk.services.codepipeline.CodePipelineClient
com.amazonaws.services.codestar.AWSCodeStarAsyncClient	software.amazon.awssdk.services.codestar.CodeStarAsyncClient
com.amazonaws.services.codestar.AWSCodeStarClient	software.amazon.awssdk.services.codestar.CodeStarClient
com.amazonaws.services.cognitoidentity.AmazonCognitoIdentityAsyncClient	software.amazon.awssdk.services.cognitoidentity.CognitoIdentityAsyncClient

1.x Client	2.x Kunde
com.amazonaws.services.cognitoidentity.AmazonCognitoIdentityClient	software.amazon.awssdk.services.cognitoidentity.CognitoIdentityClient
com.amazonaws.services.cognitoidp.AWSCognitoIdentityProviderAsyncClient	software.amazon.awssdk.services.cognitoidentityprovider.CognitoIdentityProviderAsyncClient
com.amazonaws.services.cognitoidp.AWSCognitoIdentityProviderClient	software.amazon.awssdk.services.cognitoidentityprovider.CognitoIdentityProviderClient
com.amazonaws.services.cognitosync.AmazonCognitoSyncAsyncClient	software.amazon.awssdk.services.cognitosync.CognitoSyncAsyncClient
com.amazonaws.services.cognitosync.AmazonCognitoSyncClient	software.amazon.awssdk.services.cognitosync.CognitoSyncClient
com.amazonaws.services.comprehend.AmazonComprehendAsyncClient	software.amazon.awssdk.services.comprehend.ComprehendAsyncClient
com.amazonaws.services.comprehend.AmazonComprehendClient	software.amazon.awssdk.services.comprehend.ComprehendClient
com.amazonaws.services.config.AmazonConfigAsyncClient	software.amazon.awssdk.services.config.ConfigAsyncClient
com.amazonaws.services.config.AmazonConfigClient	software.amazon.awssdk.services.config.ConfigClient
com.amazonaws.services.connect.AmazonConnectAsyncClient	software.amazon.awssdk.services.connect.ConnectAsyncClient

1.x Client	2.x Kunde
com.amazonaws.services.connect.AmazonConnectClient	software.amazon.awssdk.services.connect.ConnectClient
com.amazonaws.services.costandusagereport.AWSCostAndUsageReportAsyncClient	software.amazon.awssdk.services.costandusagereport.CostAndUsageReportAsyncClient
com.amazonaws.services.costandusagereport.AWSCostAndUsageReportClient	software.amazon.awssdk.services.costandusagereport.CostAndUsageReportClient
com.amazonaws.services.costexplorer.AWSCostExplorerAsyncClient	software.amazon.awssdk.services.costexplorer.CostExplorerAsyncClient
com.amazonaws.services.costexplorer.AWSCostExplorerClient	software.amazon.awssdk.services.costexplorer.CostExplorerClient
com.amazonaws.services.databasemigrationservice.AWSDatabaseMigrationServiceAsyncClient	software.amazon.awssdk.services.databasemigration.DatabaseMigrationAsyncClient
com.amazonaws.services.databasemigrationservice.AWSDatabaseMigrationServiceClient	software.amazon.awssdk.services.databasemigration.DatabaseMigrationClient
com.amazonaws.services.datapipeline.DataPipelineAsyncClient	software.amazon.awssdk.services.datapipeline.DataPipelineAsyncClient
com.amazonaws.services.datapipeline.DataPipelineClient	software.amazon.awssdk.services.datapipeline.DataPipelineAsyncClient

1.x Client	2.x Kunde
com.amazonaws.services.dax.AmazonDaxAsyncClient	software.amazon.awssdk.services.dax.DaxAsyncClient
com.amazonaws.services.dax.AmazonDaxClient	software.amazon.awssdk.services.dax.DaxClient
com.amazonaws.services.devicefarm.AWSDeviceFarmAsyncClient	software.amazon.awssdk.services.devicefarm.DeviceFarmAsyncClient
com.amazonaws.services.devicefarm.AWSDeviceFarmClient	software.amazon.awssdk.services.devicefarm.DeviceFarmClient
com.amazonaws.services.directconnect.AmazonDirectConnectAsyncClient	software.amazon.awssdk.services.directconnect.DirectConnectAsyncClient
com.amazonaws.services.directconnect.AmazonDirectConnectClient	software.amazon.awssdk.services.directconnect.DirectConnectClient
com.amazonaws.services.directory.AWSDirectoryServiceAsyncClient	software.amazon.awssdk.services.directory.DirectoryAsyncClient
com.amazonaws.services.directory.AWSDirectoryServiceClient	software.amazon.awssdk.services.directory.DirectoryClient
com.amazonaws.services.dlm.AmazonDLMAsyncClient	software.amazon.awssdk.services.dlm.DlmAsyncClient
com.amazonaws.services.dlm.AmazonDLMClient	software.amazon.awssdk.services.dlm.DlmClient

1.x Client	2.x Kunde
com.amazonaws.services.dynamodbv2.AmazonDynamoDBAsyncClient	software.amazon.awssdk.services.dynamodb.DynamoDbAsyncClient
com.amazonaws.services.dynamodbv2.AmazonDynamoDBClient	software.amazon.awssdk.services.dynamodb.DynamoDbClient
com.amazonaws.services.dynamodbv2.AmazonDynamoDBStreamsAsyncClient	software.amazon.awssdk.services.dynamodb.streams.DynamoDbStreamsAsyncClient
com.amazonaws.services.dynamodbv2.AmazonDynamoDBStreamsClient	software.amazon.awssdk.services.dynamodb.streams.DynamoDbStreamsClient
com.amazonaws.services.ec2.AmazonEC2AsyncClient	software.amazon.awssdk.services.ec2.Ec2AsyncClient
com.amazonaws.services.ec2.AmazonEC2Client	software.amazon.awssdk.services.ec2.Ec2Client
com.amazonaws.services.ecr.AmazonECRAsyncClient	software.amazon.awssdk.services.ecr.EcrAsyncClient
com.amazonaws.services.ecr.AmazonECRClient	software.amazon.awssdk.services.ecr.EcrClient
com.amazonaws.services.ecs.AmazonECSAsyncClient	software.amazon.awssdk.services.ecs.EcsAsyncClient
com.amazonaws.services.ecs.AmazonECSClient	software.amazon.awssdk.services.ecs.EcsClient
com.amazonaws.services.eks.AmazonEKSAsyncClient	software.amazon.awssdk.services.eks.EksAsyncClient

1.x Client	2.x Kunde
com.amazonaws.services.eks.AmazonEKSClient	software.amazon.awssdk.services.eks.EksClient
com.amazonaws.services.elasticache.AmazonElastiCacheAsyncClient	software.amazon.awssdk.services.elasticache.ElastiCacheAsyncClient
com.amazonaws.services.elasticache.AmazonElastiCacheClient	software.amazon.awssdk.services.elasticache.ElastiCacheClient
com.amazonaws.services.elasticbeanstalk.AWSElasticBeanstalkAsyncClient	software.amazon.awssdk.services.elasticbeanstalk.ElasticBeanstalkAsyncClient
com.amazonaws.services.elasticbeanstalk.AWSElasticBeanstalkClient	software.amazon.awssdk.services.elasticbeanstalk.ElasticBeanstalkClient
com.amazonaws.services.elasticfilesystem.AmazonElasticFileSystemAsyncClient	software.amazon.awssdk.services.efs.EfsAsyncClient
com.amazonaws.services.elasticfilesystem.AmazonElasticFileSystemClient	software.amazon.awssdk.services.efs.EfsClient
com.amazonaws.services.elasticloadbalancing.AmazonElasticLoadBalancingAsyncClient	software.amazon.awssdk.services.elasticloadbalancing.ElasticLoadBalancingAsyncClient
com.amazonaws.services.elasticloadbalancing.AmazonElasticLoadBalancingClient	software.amazon.awssdk.services.elasticloadbalancing.ElasticLoadBalancingClient

1.x Client	2.x Kunde
com.amazonaws.services.elasticloadbalancingv2.AmazonElasticLoadBalancingAsyncClient	software.amazon.awssdk.services.elasticloadbalancingv2.ElasticLoadBalancingV2AsyncClient
com.amazonaws.services.elasticloadbalancingv2.AmazonElasticLoadBalancingClient	software.amazon.awssdk.services.elasticloadbalancingv2.ElasticLoadBalancingV2Client
com.amazonaws.services.elasticmapreduce.AmazonElasticMapReduceAsyncClient	software.amazon.awssdk.services.emr.EmrAsyncClient
com.amazonaws.services.elasticmapreduce.AmazonElasticMapReduceClient	software.amazon.awssdk.services.emr.EmrClient
com.amazonaws.services.elasticsearch.AWSElasticsearchAsyncClient	software.amazon.awssdk.services.elasticsearch.ElasticsearchAsyncClient
com.amazonaws.services.elasticsearch.AWSElasticsearchClient	software.amazon.awssdk.services.elasticsearch.ElasticsearchClient
com.amazonaws.services.elastictranscoder.AmazonElasticTranscoderAsyncClient	software.amazon.awssdk.services.elastictranscoder.ElasticTranscoderAsyncClient
com.amazonaws.services.elastictranscoder.AmazonElasticTranscoderClient	software.amazon.awssdk.services.elastictranscoder.ElasticTranscoderClient
com.amazonaws.services.fms.AWSFMSAsyncClient	software.amazon.awssdk.services.fms.FmsAsyncClient

1.x Client	2.x Kunde
com.amazonaws.services.fms.AWSFMSClient	software.amazon.awssdk.services.fms.FmsClient
com.amazonaws.services.gamelift.AmazonGameLiftAsyncClient	software.amazon.awssdk.services.gamelift.GameLiftAsyncClient
com.amazonaws.services.gamelift.AmazonGameLiftClient	software.amazon.awssdk.services.gamelift.GameLiftClient
com.amazonaws.services.glacier.AmazonGlacierAsyncClient	software.amazon.awssdk.services.glacier.GlacierAsyncClient
com.amazonaws.services.glacier.AmazonGlacierClient	software.amazon.awssdk.services.glacier.GlacierClient
com.amazonaws.services.glue.AWSGlueAsyncClient	software.amazon.awssdk.services.glue.GlueAsyncClient
com.amazonaws.services.glue.AWSGlueClient	software.amazon.awssdk.services.glue.GlueClient
com.amazonaws.services.greengrass.AWSGreengrassAsyncClient	software.amazon.awssdk.services.greengrass.GreengrassAsyncClient
com.amazonaws.services.greengrass.AWSGreengrassClient	software.amazon.awssdk.services.greengrass.GreengrassClient
com.amazonaws.services.guardduty.AmazonGuardDutyAsyncClient	software.amazon.awssdk.services.guardduty.GuardDutyAsyncClient
com.amazonaws.services.guardduty.AmazonGuardDutyClient	software.amazon.awssdk.services.guardduty.GuardDutyClient

1.x Client	2.x Kunde
`com.amazonaws.services.health.AWSHealthAsyncClient`	`software.amazon.awssdk.services.health.HealthAsyncClient`
`com.amazonaws.services.health.AWSHealthClient`	`software.amazon.awssdk.services.health.HealthClient`
`com.amazonaws.services.identitymanagement.AmazonIdentityManagementAsyncClient`	`software.amazon.awssdk.services.iam.IamAsyncClient`
`com.amazonaws.services.identitymanagement.AmazonIdentityManagementClient`	`software.amazon.awssdk.services.iam.IamClient`
`com.amazonaws.services.importexport.AmazonImportExportAsyncClient`	*Deprecated*
`com.amazonaws.services.importexport.AmazonImportExportClient`	*Deprecated*
`com.amazonaws.services.inspector.AmazonInspectorAsyncClient`	`software.amazon.awssdk.services.inspector.InspectorAsyncClient`
`com.amazonaws.services.inspector.AmazonInspectorClient`	`software.amazon.awssdk.services.inspector.InspectorClient`
`com.amazonaws.services.iot.AWSIotAsyncClient`	`software.amazon.awssdk.services.iot.IotAsyncClient`
`com.amazonaws.services.iot.AWSIotClient`	`software.amazon.awssdk.services.iot.IotClient`

1.x Client	2.x Kunde
com.amazonaws.services.iot1clickdevices.AWSIoT1ClickDevicesAsyncClient	software.amazon.awssdk.services.iot1clickdevices.Iot1ClickDevicesAsyncClient
com.amazonaws.services.iot1clickdevices.AWSIoT1ClickDevicesClient	software.amazon.awssdk.services.iot1clickdevices.Iot1ClickDevicesClient
com.amazonaws.services.iot1clickprojects.AWSIoT1ClickProjectsAsyncClient	software.amazon.awssdk.services.iot1clickprojects.Iot1ClickProjectsAsyncClient
com.amazonaws.services.iot1clickprojects.AWSIoT1ClickProjectsClient	software.amazon.awssdk.services.iot1clickprojects.Iot1ClickProjectsClient
com.amazonaws.services.iotanalytics.AWSIoTAnalyticsAsyncClient	software.amazon.awssdk.services.iotanalytics.IotAnalyticsAsyncClient
com.amazonaws.services.iotanalytics.AWSIoTAnalyticsClient	software.amazon.awssdk.services.iotanalytics.IotAnalyticsClient
com.amazonaws.services.iotdata.AWSIotDataAsyncClient	software.amazon.awssdk.services.iotdata.IotDataAsyncClient
com.amazonaws.services.iotdata.AWSIotDataClient	software.amazon.awssdk.services.iotdata.IotDataClient
com.amazonaws.services.iotjobsdataplane.AWSIoTJobsDataPlaneAsyncClient	software.amazon.awssdk.services.iotdataplane.IotDataPlaneAsyncClient
com.amazonaws.services.iotjobsdataplane.AWSIoTJobsDataPlaneClient	software.amazon.awssdk.services.iotdataplane.IotDataPlaneClient

1.x Client	2.x Kunde
com.amazonaws.services.kinesis.AmazonKinesisAsyncClient	software.amazon.awssdk.services.kinesis.KinesisAsyncClient
com.amazonaws.services.kinesis.AmazonKinesisClient	software.amazon.awssdk.services.kinesis.KinesisClient
com.amazonaws.services.kinesisanalytics.AmazonKinesisAnalyticsAsyncClient	software.amazon.awssdk.services.kinesisanalytics.KinesisAnalyticsAsyncClient
com.amazonaws.services.kinesisanalytics.AmazonKinesisAnalyticsClient	software.amazon.awssdk.services.kinesisanalytics.KinesisAnalyticsClient
com.amazonaws.services.kinesisfirehose.AmazonKinesisFirehoseAsyncClient	software.amazon.awssdk.services.firehose.FirehoseAsyncClient
com.amazonaws.services.kinesisfirehose.AmazonKinesisFirehoseClient	software.amazon.awssdk.services.firehose.FirehoseClient
com.amazonaws.services.kinesisvideo.AmazonKinesisVideoArchivedMediaAsyncClient	software.amazon.awssdk.services.kinesisvideoarchivedmedia.KinesisVideoArchivedMediaAsyncClient
com.amazonaws.services.kinesisvideo.AmazonKinesisVideoArchivedMediaClient	software.amazon.awssdk.services.kinesisvideoarchivedmedia.KinesisVideoArchivedMediaClient
com.amazonaws.services.kinesisvideo.AmazonKinesisVideoAsyncClient	software.amazon.awssdk.services.kinesisvideo.KinesisVideoAsyncClient

1.x Client	2.x Kunde
com.amazonaws.services.kinesisvideo.AmazonKinesisVideoClient	software.amazon.awssdk.services.kinesisvideo.KinesisVideoClient
com.amazonaws.services.kinesisvideo.AmazonKinesisVideoMediaAsyncClient	software.amazon.awssdk.services.kinesisvideomedia.KinesisVideoMediaAsyncClient
com.amazonaws.services.kinesisvideo.AmazonKinesisVideoMediaClient	software.amazon.awssdk.services.kinesisvideomedia.KinesisVideoMediaClient
com.amazonaws.services.kinesisvideo.AmazonKinesisVideoPutMediaClient	Nicht unterstützt
com.amazonaws.services.kms.AWSKMSAsyncClient	software.amazon.awssdk.services.kms.KmsAsyncClient
com.amazonaws.services.kms.AWSKMSClient	software.amazon.awssdk.services.kms.KmsClient
com.amazonaws.services.lambda.AWSLambdaAsyncClient	software.amazon.awssdk.services.lambda.LambdaAsyncClient
com.amazonaws.services.lambda.AWSLambdaClient	software.amazon.awssdk.services.lambda.LambdaClient
com.amazonaws.services.lexmodelbuilding.AmazonLexModelBuildingAsyncClient	software.amazon.awssdk.services.lexmodelbuilding.LexModelBuildingAsyncClient
com.amazonaws.services.lexmodelbuilding.AmazonLexModelBuildingClient	software.amazon.awssdk.services.lexmodelbuilding.LexModelBuildingClient

1.x Client	2.x Kunde
com.amazonaws.services.lexruntime.AmazonLexRuntimeAsyncClient	software.amazon.awssdk.services.lexruntime.LexRuntimeAsyncClient
com.amazonaws.services.lexruntime.AmazonLexRuntimeClient	software.amazon.awssdk.services.lexruntime.LexRuntimeClient
com.amazonaws.services.lightsail.AmazonLightsailAsyncClient	software.amazon.awssdk.services.lightsail.LightsailAsyncClient
com.amazonaws.services.lightsail.AmazonLightsailClient	software.amazon.awssdk.services.lightsail.LightsailClient
com.amazonaws.services.logs.AWSLogsAsyncClient	software.amazon.awssdk.services.logs.LogsAsyncClient
com.amazonaws.services.logs.AWSLogsClient	software.amazon.awssdk.services.logs.LogsClient
com.amazonaws.services.machinelearning.AmazonMachineLearningAsyncClient	software.amazon.awssdk.services.machinelearning.MachineLearningAsyncClient
com.amazonaws.services.machinelearning.AmazonMachineLearningClient	software.amazon.awssdk.services.machinelearning.MachineLearningClient
com.amazonaws.services.macie.AmazonMacieAsyncClient	software.amazon.awssdk.services.macie.MacieAsyncClient
com.amazonaws.services.macie.AmazonMacieClient	software.amazon.awssdk.services.macie.MacieClient

1.x Client	2.x Kunde
com.amazonaws.services.marketplacecommerceanalytics.AWSMarketplaceCommerceAnalyticsAsyncClient	software.amazon.awssdk.services.marketplacecommerceanalytics.MarketplaceCommerceAnalyticsAsyncClient
com.amazonaws.services.marketplacecommerceanalytics.AWSMarketplaceCommerceAnalyticsClient	software.amazon.awssdk.services.marketplacecommerceanalytics.MarketplaceCommerceAnalyticsClient
com.amazonaws.services.marketplaceentitlement.AWSMarketplaceEntitlementAsyncClient	software.amazon.awssdk.services.marketplaceentitlement.MarketplaceEntitlementAsyncClient
com.amazonaws.services.marketplaceentitlement.AWSMarketplaceEntitlementClient	software.amazon.awssdk.services.marketplaceentitlement.MarketplaceEntitlementClient
com.amazonaws.services.marketplacemetering.AWSMarketplaceMeteringAsyncClient	software.amazon.awssdk.services.marketplacemetering.MarketplaceMeteringAsyncClient
com.amazonaws.services.marketplacemetering.AWSMarketplaceMeteringClient	software.amazon.awssdk.services.marketplacemetering.MarketplaceMeteringClient
com.amazonaws.services.mediaconvert.AWSMediaConvertAsyncClient	software.amazon.awssdk.services.mediaconvert.MediaConvertAsyncClient
com.amazonaws.services.mediaconvert.AWSMediaConvertClient	software.amazon.awssdk.services.mediaconvert.MediaConvertClient

1.x Client	2.x Kunde
com.amazonaws.services.medialive.AWSMediaLiveAsyncClient	software.amazon.awssdk.services.medialive.MediaLiveAsyncClient
com.amazonaws.services.medialive.AWSMediaLiveClient	software.amazon.awssdk.services.medialive.MediaLiveClient
com.amazonaws.services.mediapackage.AWSMediaPackageAsyncClient	software.amazon.awssdk.services.mediapackage.MediaPackageAsyncClient
com.amazonaws.services.mediapackage.AWSMediaPackageClient	software.amazon.awssdk.services.mediapackage.MediaPackageClient
com.amazonaws.services.mediastore.AWSMediaStoreAsyncClient	software.amazon.awssdk.services.mediastore.MediaStoreAsyncClient
com.amazonaws.services.mediastore.AWSMediaStoreClient	software.amazon.awssdk.services.mediastore.MediaStoreClient
com.amazonaws.services.mediastoredata.AWSMediaStoreDataAsyncClient	software.amazon.awssdk.services.mediastoredata.MediaStoreDataAsyncClient
com.amazonaws.services.mediastoredata.AWSMediaStoreDataClient	software.amazon.awssdk.services.mediastoredata.MediaStoreDataClient
com.amazonaws.services.mediatailor.AWSMediaTailorAsyncClient	software.amazon.awssdk.services.mediatailor.MediaTailorAsyncClient

1.x Client	2.x Kunde
com.amazonaws.services.mediatailor.AWSMediaTailorClient	software.amazon.awssdk.services.mediatailor.MediaTailorClient
com.amazonaws.services.migrationhub.AWSMigrationHubAsyncClient	software.amazon.awssdk.services.migrationhub.MigrationHubAsyncClient
com.amazonaws.services.migrationhub.AWSMigrationHubClient	software.amazon.awssdk.services.migrationhub.MigrationHubClient
com.amazonaws.services.mobile.AWSMobileAsyncClient	software.amazon.awssdk.services.mobile.MobileAsyncClient
com.amazonaws.services.mobile.AWSMobileClient	software.amazon.awssdk.services.mobile.MobileClient
com.amazonaws.services.mq.AmazonMQAsyncClient	software.amazon.awssdk.services.mq.MqAsyncClient
com.amazonaws.services.mq.AmazonMQClient	software.amazon.awssdk.services.mq.MqClient
com.amazonaws.services.mturk.AmazonMTurkAsyncClient	software.amazon.awssdk.services.mturk.MTurkAsyncClient
com.amazonaws.services.mturk.AmazonMTurkClient	software.amazon.awssdk.services.mturk.MTurkClient
com.amazonaws.services.neptune.AmazonNeptuneAsyncClient	software.amazon.awssdk.services.neptune.NeptuneAsyncClient
com.amazonaws.services.neptune.AmazonNeptuneClient	software.amazon.awssdk.services.neptune.NeptuneClient

1.x Client	2.x Kunde
com.amazonaws.services.opsworks.AWSOpsWorksAsyncClient	software.amazon.awssdk.services.opsworks.OpsWorksAsyncClient
com.amazonaws.services.opsworks.AWSOpsWorksClient	software.amazon.awssdk.services.opsworks.OpsWorksClient
com.amazonaws.services.opsworkscm.AWSOpsWorksCMAsyncClient	software.amazon.awssdk.services.opsworkscm.OpsWorksCmAsyncClient
com.amazonaws.services.opsworkscm.AWSOpsWorksCMClient	software.amazon.awssdk.services.opsworkscm.OpsWorksCmClient
com.amazonaws.services.organizations.AWSOrganizationsAsyncClient	software.amazon.awssdk.services.organizations.OrganizationsAsyncClient
com.amazonaws.services.organizations.AWSOrganizationsClient	software.amazon.awssdk.services.organizations.OrganizationsClient
com.amazonaws.services.pi.AWSPIAsyncClient	software.amazon.awssdk.services.pi.PiAsyncClient
com.amazonaws.services.pi.AWSPIClient	software.amazon.awssdk.services.pi.PiClient
com.amazonaws.services.pinpoint.AmazonPinpointAsyncClient	software.amazon.awssdk.services.pinpoint.PinpointAsyncClient
com.amazonaws.services.pinpoint.AmazonPinpointClient	software.amazon.awssdk.services.pinpoint.PinpointClient

1.x Client	2.x Kunde
com.amazonaws.services.polly.AmazonPollyAsyncClient	software.amazon.awssdk.services.polly.PollyAsyncClient
com.amazonaws.services.polly.AmazonPollyClient	software.amazon.awssdk.services.polly.PollyClient
com.amazonaws.services.pricing.AWSPricingAsyncClient	software.amazon.awssdk.services.pricing.PricingAsyncClient
com.amazonaws.services.pricing.AWSPricingClient	software.amazon.awssdk.services.pricing.PricingClient
com.amazonaws.services.rds.AmazonRDSAsyncClient	software.amazon.awssdk.services.rds.RdsAsyncClient
com.amazonaws.services.rds.AmazonRDSClient	software.amazon.awssdk.services.rds.RdsClient
com.amazonaws.services.redshift.AmazonRedshiftAsyncClient	software.amazon.awssdk.services.redshift.RedshiftAsyncClient
com.amazonaws.services.redshift.AmazonRedshiftClient	software.amazon.awssdk.services.redshift.RedshiftClient
com.amazonaws.services.rekognition.AmazonRekognitionAsyncClient	software.amazon.awssdk.services.rekognition.RekognitionAsyncClient
com.amazonaws.services.rekognition.AmazonRekognitionClient	software.amazon.awssdk.services.rekognition.RekognitionClient
com.amazonaws.services.resourcegroups.AWSResourceGroupsAsyncClient	software.amazon.awssdk.services.resourcegroups.ResourceGroupsAsyncClient

1.x Client	2.x Kunde
com.amazonaws.services.resourcegroups.AWSResourceGroupsClient	software.amazon.awssdk.services.resourcegroups.ResourceGroupsClient
com.amazonaws.services.resourcegroupstaggingapi.AWSResourceGroupsTaggingAPIAsyncClient	software.amazon.awssdk.services.resourcegroupstaggingapi.ResourceGroupsTaggingApiAsyncClient
com.amazonaws.services.resourcegroupstaggingapi.AWSResourceGroupsTaggingAPIClient	software.amazon.awssdk.services.resourcegroupstaggingapi.ResourceGroupsTaggingApiClient
com.amazonaws.services.route53.AmazonRoute53AsyncClient	software.amazon.awssdk.services.route53.Route53AsyncClient
com.amazonaws.services.route53.AmazonRoute53Client	software.amazon.awssdk.services.route53.Route53Client
com.amazonaws.services.route53domains.AmazonRoute53DomainsAsyncClient	software.amazon.awssdk.services.route53domains.Route53DomainsAsyncClient
com.amazonaws.services.route53domains.AmazonRoute53DomainsClient	software.amazon.awssdk.services.route53domains.Route53DomainsClient
com.amazonaws.services.s3.AmazonS3Client	software.amazon.awssdk.services.s3.S3Client
com.amazonaws.services.sagemaker.AmazonSageMakerAsyncClient	software.amazon.awssdk.services.sagemaker.SageMakerAsyncClient
com.amazonaws.services.sagemaker.AmazonSageMakerClient	software.amazon.awssdk.services.sagemaker.SageMakerClient

1.x Client	2.x Kunde
com.amazonaws.services.sagemakerruntime.AmazonSageMakerRuntimeAsyncClient	software.amazon.awssdk.services.sagemakerruntime.SageMakerRuntimeAsyncClient
com.amazonaws.services.sagemakerruntime.AmazonSageMakerRuntimeClient	software.amazon.awssdk.services.sagemakerruntime.SageMakerRuntimeClient
com.amazonaws.services.secretsmanager.AWSSecretsManagerAsyncClient	software.amazon.awssdk.services.secretsmanager.SecretsManagerAsyncClient
com.amazonaws.services.secretsmanager.AWSSecretsManagerClient	software.amazon.awssdk.services.secretsmanager.SecretsManagerClient
com.amazonaws.services.securitytoken.AWSSecurityTokenServiceAsyncClient	software.amazon.awssdk.services.sts.StsAsyncClient
com.amazonaws.services.securitytoken.AWSSecurityTokenServiceClient	software.amazon.awssdk.services.sts.StsClient
com.amazonaws.services.serverlessapplicationrepository.AWSServerlessApplicationRepositoryAsyncClient	software.amazon.awssdk.services.serverlessapplicationrepository.ServerlessApplicationRepositoryAsyncClient
com.amazonaws.services.serverlessapplicationrepository.AWSServerlessApplicationRepositoryClient	software.amazon.awssdk.services.serverlessapplicationrepository.ServerlessApplicationRepositoryClient

1.x Client	2.x Kunde
com.amazonaws.services.servermigration.AWSServerMigrationAsyncClient	software.amazon.awssdk.services.sms.SmsAsyncClient
com.amazonaws.services.servermigration.AWSServerMigrationClient	software.amazon.awssdk.services.sms.SmsClient
com.amazonaws.services.servicecatalog.AWSServiceCatalogAsyncClient	software.amazon.awssdk.services.servicecatalog.ServiceCatalogAsyncClient
com.amazonaws.services.servicecatalog.AWSServiceCatalogClient	software.amazon.awssdk.services.servicecatalog.ServiceCatalogClient
com.amazonaws.services.servicediscovery.AWSServiceDiscoveryAsyncClient	software.amazon.awssdk.services.servicediscovery.ServiceDiscoveryAsyncClient
com.amazonaws.services.servicediscovery.AWSServiceDiscoveryClient	software.amazon.awssdk.services.servicediscovery.ServiceDiscoveryClient
com.amazonaws.services.shield.AWSShieldAsyncClient	software.amazon.awssdk.services.shield.ShieldAsyncClient
com.amazonaws.services.shield.AWSShieldClient	software.amazon.awssdk.services.shield.ShieldClient
com.amazonaws.services.simpledb.AmazonSimpleDBAsyncClient	software.amazon.awssdk.services.simpledb.SimpleDbAsyncClient
com.amazonaws.services.simpledb.AmazonSimpleDBClient	software.amazon.awssdk.services.simpledb.SimpleDbClient

1.x Client	2.x Kunde
com.amazonaws.services.simpleemail.AmazonSimpleEmailServiceAsyncClient	software.amazon.awssdk.services.ses.SesAsyncClient
com.amazonaws.services.simpleemail.AmazonSimpleEmailServiceClient	software.amazon.awssdk.services.ses.SesClient
com.amazonaws.services.simplesystemsmanagement.AWSSimpleSystemsManagementAsyncClient	software.amazon.awssdk.services.ssm.SsmAsyncClient
com.amazonaws.services.simplesystemsmanagement.AWSSimpleSystemsManagementClient	software.amazon.awssdk.services.ssm.SsmClient
com.amazonaws.services.simpleworkflow.AmazonSimpleWorkflowAsyncClient	software.amazon.awssdk.services.swf.SwfAsyncClient
com.amazonaws.services.simpleworkflow.AmazonSimpleWorkflowClient	software.amazon.awssdk.services.swf.SwfClient
com.amazonaws.services.snowball.AmazonSnowballAsyncClient	software.amazon.awssdk.services.snowball.SnowballAsyncClient
com.amazonaws.services.snowball.AmazonSnowballClient	software.amazon.awssdk.services.snowball.SnowballClient
com.amazonaws.services.sns.AmazonSNSAsyncClient	software.amazon.awssdk.services.sns.SnsAsyncClient
com.amazonaws.services.sns.AmazonSNSClient	software.amazon.awssdk.services.sns.SnsClient

1.x Client	2.x Kunde
com.amazonaws.services.sqs.AmazonSQSAsyncClient	software.amazon.awssdk.services.sqs.SqsAsyncClient
com.amazonaws.services.sqs.AmazonSQSClient	software.amazon.awssdk.services.sqs.SqsClient
com.amazonaws.services.stepfunctions.AWSStepFunctionsAsyncClient	software.amazon.awssdk.services.sfn.SfnAsyncClient
com.amazonaws.services.stepfunctions.AWSStepFunctionsClient	software.amazon.awssdk.services.sfn.SfnClient
com.amazonaws.services.storagegateway.AWSStorageGatewayAsyncClient	software.amazon.awssdk.services.storagegateway.StorageGatewayAsyncClient
com.amazonaws.services.storagegateway.AWSStorageGatewayClient	software.amazon.awssdk.services.storagegateway.StorageGatewayClient
com.amazonaws.services.support.AWSSupportAsyncClient	software.amazon.awssdk.services.support.SupportAsyncClient
com.amazonaws.services.support.AWSSupportClient	software.amazon.awssdk.services.support.SupportClient
com.amazonaws.services.transcribe.AmazonTranscribeAsyncClient	software.amazon.awssdk.services.transcribe.TranscribeAsyncClient
com.amazonaws.services.transcribe.AmazonTranscribeClient	software.amazon.awssdk.services.transcribe.TranscribeClient

1.x Client	2.x Kunde
com.amazonaws.services.translate.AmazonTranslateAsyncClient	software.amazon.awssdk.services.translate.TranslateAsyncClient
com.amazonaws.services.translate.AmazonTranslateClient	software.amazon.awssdk.services.translate.TranslateClient
com.amazonaws.services.waf.AWSWAFAsyncClient	software.amazon.awssdk.services.waf.WafAsyncClient
com.amazonaws.services.waf.AWSWAFClient	software.amazon.awssdk.services.waf.WafClient
com.amazonaws.services.waf.AWSWAFRegionalAsyncClient	software.amazon.awssdk.services.waf.regional.WafRegionalAsyncClient
com.amazonaws.services.waf.AWSWAFRegionalClient	software.amazon.awssdk.services.waf.regional.WafRegionalClient
com.amazonaws.services.workdocs.AmazonWorkDocsAsyncClient	software.amazon.awssdk.services.workdocs.WorkDocsAsyncClient
com.amazonaws.services.workdocs.AmazonWorkDocsClient	software.amazon.awssdk.services.workdocs.WorkDocsClient
com.amazonaws.services.workmail.AmazonWorkMailAsyncClient	software.amazon.awssdk.services.workmail.WorkMailAsyncClient
com.amazonaws.services.workmail.AmazonWorkMailClient	software.amazon.awssdk.services.workmail.WorkMailClient

1.x Client	2.x Kunde
`com.amazonaws.services.workspaces.AmazonWorkspacesAsyncClient`	`software.amazon.awssdk.services.workspaces.WorkSpacesAsyncClient`
`com.amazonaws.services.workspaces.AmazonWorkspacesClient`	`software.amazon.awssdk.services.workspaces.WorkSpacesClient`
`com.amazonaws.services.xray.AWSXRayAsyncClient`	`software.amazon.awssdk.services.xray.XRayAsyncClient`
`com.amazonaws.services.xray.AWSXRayClient`	`software.amazon.awssdk.services.xray.XRayClient`

Standardeinstellungen für die Client-Erstellung

In Version 2.x wurden die folgenden Änderungen an der Standardlogik für die Client-Erstellung vorgenommen.

- Die standardmäßige Anbieterkette für Anmeldeinformationen für S3 umfasst keine anonymen Anmeldeinformationen mehr. Sie müssen den anonymen Zugriff auf S3 manuell angeben, indem Sie den `AnonymousCredentialsProvider` verwenden.
- Die folgenden Umgebungsvariablen, die sich auf die Erstellung von Standardclients beziehen, unterscheiden sich.

1.x	2.x
`AWS_CBOR_DISABLED`	`CBOR_ENABLED`
`AWS_ION_BINARY_DISABLE`	`BINARY_ION_ENABLED`

- Die folgenden Systemeigenschaften, die sich auf die Erstellung von Standardclients beziehen, sind unterschiedlich.

1.x	2.x
`com.amazonaws.sdk.disableEc2Metadata`	`aws.disableEc2Metadata`
`com.amazonaws.sdk.ec2MetadataServiceEndpointOverride`	`aws.ec2MetadataServiceEndpoint`
`com.amazonaws.sdk.disableCbor`	`aws.cborEnabled`
`com.amazonaws.sdk.disableIonBinary`	`aws.binaryIonEnabled`

- Version 2.x unterstützt die folgenden Systemeigenschaften nicht.
-

1.x
`com.amazonaws.sdk.disableCertChecking`
`com.amazonaws.sdk.enableDefaultMetrics`
`com.amazonaws.sdk.enableThrottledRetry`
`com.amazonaws.regions.RegionUtils.fileOverride`
`com.amazonaws.regions.RegionUtils.disableRemote`
`com.amazonaws.services.s3.disableImplicitGlobalClients`
`com.amazonaws.sdk.enableInRegionOptimizedMode`

- Das Laden der Regionskonfiguration aus einer benutzerdefinierten `endpoints.json` Datei wird nicht mehr unterstützt.

Client-Konfiguration

In 1.x wurde die SDK-Clientkonfiguration geändert, indem eine `ClientConfiguration` Instanz auf dem Client oder Client Builder eingerichtet wurde. In Version 2.x wird die Client-Konfiguration in getrennte Konfigurationsklassen aufgeteilt. Mit den separaten Konfigurationsklassen können Sie

unterschiedliche HTTP-Clients für asynchrone Clients und synchrone Clients konfigurieren und trotzdem dieselbe Klasse verwenden. `ClientOverrideConfiguration`

Example der Client-Konfiguration in Version 1.x

```
AmazonDynamoDBClientBuilder.standard()
.withClientConfiguration(clientConfiguration)
.build()
```

Example Synchrone Client-Konfiguration in Version 2.x

```
ProxyConfiguration.Builder proxyConfig = ProxyConfiguration.builder();

ApacheHttpClient.Builder httpClientBuilder =
        ApacheHttpClient.builder()
                        .proxyConfiguration(proxyConfig.build());

ClientOverrideConfiguration.Builder overrideConfig =
        ClientOverrideConfiguration.builder();

DynamoDbClient client =
        DynamoDbClient.builder()
                      .httpClientBuilder(httpClientBuilder)
                      .overrideConfiguration(overrideConfig.build())
                      .build();
```

Example Asynchrone Client-Konfiguration in Version 2.x

```
NettyNioAsyncHttpClient.Builder httpClientBuilder =
        NettyNioAsyncHttpClient.builder();

ClientOverrideConfiguration.Builder overrideConfig =
        ClientOverrideConfiguration.builder();

ClientAsyncConfiguration.Builder asyncConfig =
        ClientAsyncConfiguration.builder();

DynamoDbAsyncClient client =
        DynamoDbAsyncClient.builder()
                           .httpClientBuilder(httpClientBuilder)
                           .overrideConfiguration(overrideConfig.build())
                           .asyncConfiguration(asyncConfig.build())
```

```
                                .build();
```

HTTP-Clients

Bemerkenswerte Änderungen

- In Version 2.x können Sie ändern, welcher HTTP-Client zur Laufzeit verwendet werden soll, indem Sie eine Implementierung mit `clientBuilder.httpClientBuilder` angeben.
- Wenn Sie einen HTTP-Client mithilfe von Use `clientBuilder.httpClient` an einen Service Client Builder übergeben, wird der HTTP-Client standardmäßig nicht geschlossen, wenn der Service-Client geschlossen wird. Auf diese Weise können Sie HTTP-Clients von mehreren Serviceclients gemeinsam nutzen.
- Asynchrone HTTP-Clients verwenden jetzt nicht blockierende I/O.
- Einige Operationen verwenden jetzt HTTP/2, um die Leistung zu verbessern.

Änderungen an den Einstellungen

Einstellung	1.x	2.x Sync, Apache	2.x Asynchron, Netty
	`ClientConfiguration clientConfig = new ClientConfiguration()`	`ApacheHttpClient.Builder httpClientBuilder = ApacheHttpClient.builder()`	`NettyNioAsyncHttpClient.Builder httpClientBuilder = NettyNioAsyncHttpClient.builder()`
Maximale Verbindungen	`clientConfig.setMaxConnections(...)` `clientConfig.withMaxConnections(...)`	`httpClientBuilder.maxConnections(...)`	`httpClientBuilder.maxConcurrency(...)`

Einstellung	1.x	2.x Sync, Apache	2.x Asynchron, Netty
Verbindungstimeout	`clientConfig.setConnectionTimeout(...)` `clientConfig.withConnectionTimeout(...)`	`httpClientBuilder.connectionTimeout(...)` `httpClientBuilder.connectionAcquisitionTimeout(...)`	`httpClientBuilder.connectionTimeout(...)`
Socket-Timeout	`clientConfig.setSocketTimeout(...)` `clientConfig.withSocketTimeout(...)`	`httpClientBuilder.socketTimeout(...)`	`httpClientBuilder.writeTimeout(...)` `httpClientBuilder.readTimeout(...)`
Verbindung TTL	`clientConfig.setConnectionTTL(...)` `clientConfig.withConnectionTTL(...)`	`httpClientBuilder.connectionTimeToLive(...)`	`httpClientBuilder.connectionTimeToLive(...)`

Einstellung	1.x	2.x Sync, Apache	2.x Asynchron, Netty
Verbindung max. Leerlauf	`clientConfig.setConnectionMaxIdleMillis(...)` `clientConfig.withConnectionMaxIdleMillis(...)`	`httpClientBuilder.connectionMaxIdleTime(...)`	`httpClientBuilder.connectionMaxIdleTime(...)`
Nach Inaktivität validieren	`clientConfig.setValidateAfterInactivityMillis(...)` `clientConfig.withValidateAfterInactivityMillis(...)`	Nicht unterstützt (Funktion anfordern)	Nicht unterstützt (Funktion anfordern)
Lokale Adresse	`clientConfig.setLocalAddress(...)` `clientConfig.withLocalAddress(...)`	`httpClientBuilder.localAddress(...)`	Wird nicht unterstützt
Expect-Continue ist aktiviert	`clientConfig.setUseExpectContinue(...)` `clientConfig.withUseExpectContinue(...)`	`httpClientBuilder.expectContinueEnabled(...)`	Nicht unterstützt (Funktion anfordern)

Einstellung	1.x	2.x Sync, Apache	2.x Asynchron, Netty
Connection Reaper	`clientConfig.setUseReaper(...)` `clientConfig.withReaper(...)`	`httpClientBuilder.useIdleConnectionReaper(...)`	`httpClientBuilder.useIdleConnectionReaper(...)`
	`AmazonDynamoDBClientBuilder.standard() .withClientConfiguration(clientConfiguration) .build()`	`DynamoDbClient.builder() .httpClientBuilder(httpClientBuilder) .build()`	`DynamoDbAsyncClient.builder() .httpClientBuilder(httpClientBuilder) .build()`

HTTP-Client-Proxys

Einstellungen	1.x	2.x Synchronisieren, Apache	2.x Asynchron, Netty
	`ClientConfiguration clientConfig = new ClientConfiguration()`	`ProxyConfiguration.Builder proxyConfig = ProxyConfiguration.builder()`	`ProxyConfiguration.Builder proxyConfig = ProxyConfiguration.builder()`
Proxy-Host	`clientConfig.setProxyHost(...)`	`proxyConfig.endpoint(...)`	`proxyConfig.host(...)`

Einstellungen	1.x	2.x Synchronisieren, Apache	2.x Asynchron, Netty
	`clientConfig.withProxyHost(...)`		
Proxy-Port	`clientConfig.setProxyPort(...)` `clientConfig.withProxyPort(...)`	`proxyConfig.endpoint(...)` Der Proxy-Port ist eingebettet in `endpoint`	`proxyConfig.port(...)`
Proxy-Benutzername	`clientConfig.setProxyUsername(...)` `clientConfig.withProxyUsername(...)`	`proxyConfig.username(...)`	`proxyConfig.username(...)`
Proxy-Passwort	`clientConfig.setProxyPassword(...)` `clientConfig.withProxyPassword(...)`	`proxyConfig.password(...)`	`proxyConfig.password(...)`
Proxydomäne	`clientConfig.setProxyDomain(...)` `clientConfig.withProxyDomain(...)`	`proxyConfig.ntlmDomain(...)`	Nicht unterstützt (Funktion anfordern)

Einstellungen	1.x	2.x Synchronisieren, Apache	2.x Asynchron, Netty
Proxy-Workstation	`clientConfig.setProxyWorkspace(...)` `clientConfig.withProxyWorkstation(...)`	`proxyConfig.ntlmWorkstation(...)`	Nicht unterstützt (Funktion anfordern)
Methoden zur Proxyauthentifizierung	`clientConfig.setProxyAuthenticationMethods(...)` `clientConfig.withProxyAuthenticationMethods(...)`	Wird nicht unterstützt	Nicht unterstützt (Funktion anfordern)
Präemptive grundlegende Proxyauthentifizierung	`clientConfig.setPreemptiveBasicProxyAuth(...)` `clientConfig.withPreemptiveBasicProxyAuth(...)`	`proxyConfig.preemptiveBasicAuthenticationEnabled(...)`	Nicht unterstützt (Funktion anfordern)

Einstellungen	1.x	2.x Synchronisieren, Apache	2.x Asynchron, Netty
Hosts ohne Proxy	`clientConfig.setNonProxyHosts(...)` `clientConfig.withNonProxyHosts(...)`	`proxyConfig.nonProxyHosts(...)`	`proxyConfig.nonProxyHosts(...)`
Socket-Proxy deaktivieren	`clientConfig.setDisableSocketProxy(...)` `clientConfig.withDisableSocketProxy(...)`	Nicht unterstützt (Funktion anfordern)	Nicht unterstützt (Funktion anfordern)
	`AmazonDynamoDBClientBuilder.standard()` `.withClientConfiguration(clientConfiguration)` `.build()`	`httpClientBuilder.proxyConfiguration(` `proxyConfig.build())`	`httpClientBuilder.proxyConfiguration(` `proxyConfig.build())`

Überschreibungen durch den Client

Einstellung	1.x	2.x
	`ClientConfiguration clientConfig = new ClientConfiguration()`	`ClientOverrideConfiguration.Builder overrideConfig = ClientOverrideConfiguration.builder()`
Präfix des Benutzeragenten	`clientConfig.setUserAgentPrefix(...)` `clientConfig.withUserAgentPrefix(...)`	`overrideConfig.advancedOption( SdkAdvancedClientOption.USER_AGENT_PREFIX, ...)`
Suffix des Benutzeragenten	`clientConfig.setUserAgentSuffix(...)` `clientConfig.withUserAgentSuffix(...)`	`overrideConfig.advancedOption( SdkAdvancedClientOption.USER_AGENT_SUFFIX, ...)`
Signer	`clientConfig.setSignerOverride(...)` `clientConfig.withSignerOverride(...)`	`overrideConfig.advancedOption( SdkAdvancedClientOption.SIGNER, ...)`
Zusätzliche Header	`clientConfig.addHeader(...)` `clientConfig.withHeader(...)`	`overrideConfig.putHeader(...)`
Anforderungstimeout	`clientConfig.setRequestTimeout(...)` `clientConfig.withRequestTimeout(...)`	`overrideConfig.apiCallAttemptTimeout(...)`

Einstellung	1.x	2.x
Timeout bei der Ausführung des Clients	`clientConfig.setClientExecutionTimeout(...)` `clientConfig.withClientExecutionTimeout(...)`	`overrideConfig.apiCallTimeout(...)`
Verwenden Sie Gzip	`clientConfig.setUseGzip(...)` `clientConfig.withGzip(...)`	Nicht unterstützt (Funktion anfordern)
Hinweis zur Größe des Socket-Puffers	`clientConfig.setSocketBufferSizeHints(...)` `clientConfig.withSocketBufferSizeHints(...)`	Nicht unterstützt (Funktion anfordern)
Metadaten der Antwort zwischenspeichern	`clientConfig.setCacheResponseMetadata(...)` `clientConfig.withCacheResponseMetadata(...)`	Nicht unterstützt (Anforderungsfunktion)
Größe des Caches für Antwortmetadaten	`clientConfig.setResponseMetadataCacheSize(...)` `clientConfig.withResponseMetadataCacheSize(...)`	Nicht unterstützt (Anforderungsfunktion)

Einstellung	1.x	2.x
DNS-Auflöser	`clientConfig.setDnsResolver(...)` `clientConfig.withDnsResolver(...)`	Nicht unterstützt (Funktion anfordern)

TCP-Keepalive	`clientConfig.setUseTcpKeepAlive(...)`
	`clientConfig.withTcpKeepAlive(...)`
		Diese Option ist jetzt in der HTTP-Client-Konfiguration enthalten
		`- ApacheHttpClient.builder().tcpKeepAlive(true)`
		`- NettyNioAsyncHttpClient.builder().tcpKeepAlive(true)`

Sicher, zufällig	`clientConfig.setSecureRandom(...)` `clientConfig.withSecureRandom(...)`	Nicht unterstützt (Funktion anfordern)

	`AmazonDynamoDBClientBuilder.standard()`
	`.withClientConfiguration(clientConfiguration)`
	`.build()`
		`DynamoDbClient.builder()`
		`.overrideConfiguration(overrideConfig.build())`
		`.build()`

Wiederholungsversuche vom Client überschreiben

Einstellung	1.x	2.x
	`ClientConfiguration clientConfig =`	`ClientOverrideConfiguration.Builder`

Einstellung	1.x	2.x
	`new ClientConfiguration()`	`overrideConfigBuilder = ClientOverrideConfiguration.builder();`
Max. Anzahl der Wiederholungsversuche	`clientConfig.setMaxErrorRetry(...)` `clientConfig.withMaxErrorRetry(...)`	`// Configure the default retry strategy.` `overrideConfigBuilder.retryStrategy(b -> b.maxAttempts(...));`
Verwenden Sie gedrosselte Wiederholungen	`clientConfig.setUseThrottleRetries(...)` `clientConfig.withUseThrottleRetries(...)`	Wird nicht unterstützt
Max. Anzahl aufeinander folgender Wiederholungen vor der Drosselung	`clientConfig.setMaxConsecutiveRetriesBeforeThrottling(...)` `clientConfig.withMaxConsecutiveRetriesBeforeThrottling(...)`	Wird nicht unterstützt

Einstellung	1.x	2.x

	`AmazonDynamoDBClientBuilder.standard()`
	`  .withClientConfiguration(clientConfiguration)`
	`  .build()`
		`DynamoDbClient.builder()`
		`  .overrideConfiguration(overrideConfigBuilder.build())`
		`  .build();`
		
		`// You also have the option to use a lambda expression to configure and`
		`// build the 'ClientOverrideConfiguration.Builder'.`
		`DynamoDbClient client = DynamoDbClient.builder()`
		`  .overrideConfiguration(o -> o.retryStrategy(b -> b.maxAttempts(5)))`
		`  .build();`

Asynchrone Clients

Einstellung	1.x	2.x
		`ClientAsyncConfiguration.Builder asyncConfig = ClientAsyncConfiguration.builder()`
Testamentsvollstrecker	`AmazonDynamoDBAsyncClientBuilder.standard()`	`asyncConfig.advancedOption(`

Einstellung	1.x	2.x
	`.withExecutorFactory(...)` `.build()`	`SdkAdvancedAsyncClientOption.FUTURE_COMPLETION_EXECUTOR, ...)`

		`DynamoDbAsyncClient.builder()`
		`.asyncConfiguration(asyncConfig)`
		`.build()`

Andere Änderungen beim Kunden

Die folgende `ClientConfiguration` Option von 1.x wurde in 2.x des SDK geändert und hat kein direktes Äquivalent.

Einstellung	1.x	2.x-Äquivalent

Protocol (Protokoll)	`clientConfig.setProtocol(Protocol.HTTP)`
	`clientConfig.withProtocol(Protocol.HTTP)`
		Die Protokolleinstellung ist standardmäßig HTTPS. Um die Einstellung zu ändern, geben Sie das Protokoll an, das einen HTTP-Endpunkt auf dem Client Builder festlegt:
		`clientBuilder.endpointOverride(`
		`URI.create("http://..."))`

Änderungen des Anbieters für Anmeldeinformationen

Dieser Abschnitt enthält eine Übersicht der Namensänderungen der Klassen und Methoden von Anmeldedatenanbietern zwischen den Versionen 1.x und 2.x von. AWS SDK für Java

Bemerkenswerte Unterschiede

- Der Standard-Anmeldeinformationsanbieter lädt in Version 2.x Systemeigenschaften vor Umgebungsvariablen. Weitere Informationen finden Sie unter Anmeldeinformationen verwenden.
- Die Konstruktormethode wurde durch die `create`- oder `builder`-Methoden ersetzt.

  Example

  ```
  DefaultCredentialsProvider.create();
  ```

- Asynchrone Aktualisierung wird nicht mehr standardmäßig festgelegt. Sie müssen sie mit dem `builder` des Anmeldeinformationsanbieters angeben.

  Example

  ```
  ContainerCredentialsProvider provider = ContainerCredentialsProvider.builder()
            .asyncCredentialUpdateEnabled(true)
            .build();
  ```

- Sie können mit dem `ProfileCredentialsProvider.builder()` einen Pfad zu einer benutzerdefinierten Profildatei angeben.

  Example

  ```
  ProfileCredentialsProvider profile = ProfileCredentialsProvider.builder()

   .profileFile(ProfileFile.builder().content(Paths.get("myProfileFile.file")).build())
            .build();
  ```

- Das Profildateiformat wurde geändert, um eine größere Übereinstimmung mit der AWS CLI zu erreichen. Einzelheiten finden Sie unter Konfiguration von AWS CLI im AWS Command Line Interface Benutzerhandbuch.

Die Änderungen des Anmeldeinformationsanbieters wurden zwischen den Versionen 1.x und 2.x zugeordnet

`AWSCredentialsProvider`

Kategorie ändern	1.x	2.x
Name des Pakets/der Klasse	`com.amazonaws.auth.AWSCredentialsProvider`	`software.amazon.awssdk.auth.credentials.AwsCredentialsProvider`
Name der Methode	`getCredentials`	`resolveCredentials`
Methode wird nicht unterstützt	`refresh`	Nicht unterstützt

`DefaultAWSCredentialsProviderChain`

Kategorie ändern	1.x	2.x
Name des Pakets/der Klasse	`com.amazonaws.auth.DefaultAWSCredentialsProviderChain`	`software.amazon.awssdk.auth.credentials.DefaultCredentialsProvider`
Erstellung	`new DefaultAWSCredentialsProviderChain`	`DefaultCredentialsProvider.create`
Methode wird nicht unterstützt	`getInstance`	Nicht unterstützt
Prioritätsreihenfolge der externen Einstellungen	Umgebungsvariablen vor Systemeigenschaften	Systemeigenschaften vor Umgebungsvariablen

`AWSStaticCredentialsProvider`

Kategorie ändern	1.x	2.x
Name des Pakets/der Klasse	`com.amazonaws.auth.AWSStaticCredentialsProvider`	`software.amazon.awssdk.auth.credentials.StaticCredentialsProvider`
Erstellung	`new AWSStaticCredentialsProvider`	`StaticCredentialsProvider.create`

`EnvironmentVariableCredentialsProvider`

Kategorie ändern	1.x	2.x
Name des Pakets/der Klasse	`com.amazonaws.auth.EnvironmentVariableCredentialsProvider`	`software.amazon.awssdk.auth.credentials.EnvironmentVariableCredentialsProvider`
Erstellung	`new EnvironmentVariableCredentialsProvider`	`EnvironmentVariableCredentialsProvider.create`
Name der Umgebungs variablen	`AWS_ACCESS_KEY`	`AWS_ACCESS_KEY_ID`
	`AWS_SECRET_KEY`	`AWS_SECRET_ACCESS_KEY`

`SystemPropertiesCredentialsProvider`

Kategorie ändern	1.x	2.x
Name des Pakets/der Klasse	`com.amazonaws.auth.SystemPropertiesCredentialsProvider`	`software.amazon.awssdk.auth.credentials.SystemPropertyCredentialsProvider`
Erstellung	`new SystemPropertiesCredentialsProvider`	`SystemPropertiesCredentialsProvider.create`
Name der Systemeigenschaft	`aws.secretKey`	`aws.secretAccessKey`

`ProfileCredentialsProvider`

Kategorie ändern	1.x	2.x
Name des Pakets/der Klasse	`com.amazonaws.auth.profile.ProfileCredentialsProvider`	`software.amazon.awssdk.auth.credentials.ProfileCredentialsProvider`
Erstellung	`new ProfileCredentialsProvider`	`ProfileCredentialsProvider.create`
Speicherort des benutzerdefinierten Profils	• `AWS_CREDENTIAL_PROFILES_FILE` Umgebungsvariable • `new ProfileCredentialsProvider`	• `AWS_SHARED_CREDENTIALS_FILE` Umgebungsvariable • `ProfileCredentialsProvider.builder`

`ContainerCredentialsProvider`

Kategorie ändern	1.x	2.x
Name des Pakets/der Klasse	`com.amazonaws.auth.ContainerCredentialsProvider`	`software.amazon.awssdk.auth.credentials.ContainerCredentialsProvider`
Erstellung	`new ContainerCredentialsProvider`	`ContainerCredentialsProvider.create`
Geben Sie die asynchrone Aktualisierung an	Nicht unterstützt	Standardverhalten

`InstanceProfileCredentialsProvider`

Kategorie ändern	1.x	2.x
Name des Pakets/der Klasse	`com.amazonaws.auth.InstanceProfileCredentialsProvider`	`software.amazon.awssdk.auth.credentials.InstanceProfileCredentialsProvider`
Erstellung	`new InstanceProfileCredentialsProvider`	`InstanceProfileCredentialsProvider.create`
Geben Sie die asynchrone Aktualisierung an	`new InstanceProfileCredentialsProvider(true)`	`InstanceProfileCredentialProvider.builder().asyncCredentialUpdateEnabled(true).build()`
Name der Systemeigenschaft	`com.amazonaws.sdk.disableEc2Metadata`	`aws.disableEc2Metadata`

Kategorie ändern	1.x	2.x
	`com.amazonaws.sdk.ec2MetadataServiceEndpointOverride`	`aws.ec2MetadataServiceEndpoint`

`STSAssumeRoleSessionCredentialsProvider`

Kategorie ändern	1.x	2.x
Name des Pakets/der Klasse	`com.amazonaws.auth.STSAssumeRoleSessionCredentialsProvider`	`software.amazon.awssdk.services.sts.auth.StsAssumeRoleCredentialsProvider`
Erstellung	• `new STSAssumeRoleSessionCredentialsProvider` • `new STSAssumeRoleSessionCredentialsProvider.Builder`	`StsAssumeRoleCredentialsProvider.builder`
Asynchrone Aktualisierung	Standardverhalten	Standardverhalten
Konfiguration	`new STSAssumeRoleSessionCredentialsProvider.Builder`	Konfigurieren Sie eine `StsClient` und `AssumeRoleRequest` fordern Sie an

`STSSessionCredentialsProvider`

Kategorie ändern	1.x	2.x
Name des Pakets/der Klasse	`com.amazonaws.auth.STSSessionCredentialsProvider`	`software.amazon.awssdk.services.sts.auth.StsGetSessionTokenCredentialsProvider`
Erstellung	`new STSSessionCredentialsProvider`	`StsGetSessionTokenCredentialsProvider.builder`
Asynchrone Aktualisierung	Standardverhalten	`StsGetSessionTokenCredentialsProvider.builder`
Konfiguration	Konstruktor-Parameter	Konfigurieren Sie eine `StsClient` `GetSessionTokenRequest` UND-Anfrage in einem Builder

`WebIdentityFederationSessionCredentialsProvider`

Kategorie ändern	1.x	2.x
Name des Pakets/der Klasse	`com.amazonaws.auth.WebIdentityFederationSessionCredentialsProvider`	`software.amazon.awssdk.services.sts.auth.StsAssumeRoleWithWebIdentityCredentialsProvider`
Erstellung	`new WebIdentityFederationSessionCredentialsProvider`	`StsAssumeRoleWithWebIdentityCredentialsProvider.builder`

Kategorie ändern	1.x	2.x
Asynchrone Aktualisierung	Standardverhalten	`StsAssumeRoleWithWebIdentityCredentialsProvider.builder`
Konfiguration	Konstruktor-Parameter	Konfigurieren Sie eine `StsClient` `AssumeRoleWithWebIdentityRequest` UND-Anfrage in einem Builder

Klassen wurden ersetzt

Klasse 1.x	2.x Ersatzklassen
`com.amazonaws.auth.EC2ContainerCredentialsProviderWrapper`	`software.amazon.awssdk.auth.credentials.ContainerCredentialsProvider` und `software.amazon.awssdk.auth.credentials.InstanceProfileCredentialsProvider`
`com.amazonaws.services.s3.S3CredentialsProviderChain`	`software.amazon.awssdk.auth.credentials.DefaultCredentialsProvider` und `software.amazon.awssdk.auth.credentials.AnonymousCredentialsProvider`

Klassen wurden entfernt

Klasse 1.x
`com.amazonaws.auth.ClasspathPropertiesFileCredentialsProvider`

Klasse 1.x
`com.amazonaws.auth.PropertiesFileCredentialsProvider`

Änderungen in der Region

In diesem Abschnitt werden die in Version AWS SDK für Java 2.x implementierten Änderungen für die Verwendung der Klassen und beschrieben. `Region` `Regions`

Konfiguration der Region

- Einige AWS Dienste haben keine regionsspezifischen Endpunkte. Bei Verwendung dieser Services müssen Sie die Region als `Region.AWS_GLOBAL` oder `Region.AWS_CN_GLOBAL` festlegen.

  Example

  ```
  Region region = Region.AWS_GLOBAL;
  ```

- Die Klassen `com.amazonaws.regions.Regions` und `com.amazonaws.regions.Region` wurden nun in eine Klasse `software.amazon.awssdk.regions.Region` kombiniert.

Zuordnungen von Methoden und Klassennamen

In den folgenden Tabellen werden regionsbezogene Klassen zwischen den Versionen 1.x und 2.x von zugeordnet. AWS SDK für Java Sie können eine Instance dieser Klassen mit der `of()`-Methode erstellen.

Example

```
RegionMetadata regionMetadata = RegionMetadata.of(Region.US_EAST_1);
```

Änderungen an der Klassenmethode 1.x Regions

1.x	2.x
`Regions.fromName`	`Region.of`
`Regions.getName`	`Region.id`

1.x	2.x
`Regions.getDescription`	`Region.metadata().description()`
`Regions.getCurrentRegion`	Nicht unterstützt
`Regions.DEFAULT_REGION`	Nicht unterstützt
`Regions.name`	`Region.id`

1.x Änderungen an der Methode der Regionsklasse

1.x	2.x
`Region.getName`	`Region.id`
`Region.hasHttpsEndpoint`	Nicht unterstützt
`Region.hasHttpEndpoint`	Nicht unterstützt
`Region.getAvailableEndpoints`	Nicht unterstützt
`Region.createClient`	Nicht unterstützt

RegionMetadata Änderungen an der Klassenmethode

1.x	2.x
`RegionMetadata.getName`	`RegionMetadata.name`
`RegionMetadata.getDomain`	`RegionMetadata.domain`
`RegionMetadata.getPartition`	`RegionMetadata.partition`

ServiceMetadata Änderungen der Klassenmethode

1.x	2.x
`Region.getServiceEndpoint`	`ServiceMetadata.endpointFor(Region)`
`Region.isServiceSupported`	`ServiceMetadata.regions().contains(Region)`

Änderungen von Vorgängen, Anfragen und Antworten

In Version 2 des SDK for Java werden Anfragen an einen Client-Vorgang übergeben. Zum Beispiel `DynamoDbClient's PutItemRequest` wird an den `DynamoDbClient.putItem` Vorgang übergeben. Diese Operationen geben eine Antwort von der zurück AWS-Service, wie z. B. `PutItemResponse` a.

Version 2 des SDK for Java weist die folgenden Änderungen gegenüber Version 1 auf.

- Operationen mit mehreren Antwortseiten verfügen jetzt über eine `Paginator` Methode zur automatischen Iteration aller Elemente in der Antwort.
- Anfragen und Antworten können nicht mutiert werden.
- Sie müssen Anfragen und Antworten mit einer statischen Builder-Methode anstelle eines Konstruktors erstellen. Zum Beispiel `new PutItemRequest().withTableName(...)` ist Version 1 jetzt`PutItemRequest.builder().tableName(...).build()`.
- Operations unterstützt eine kurze Methode zum Erstellen von Anfragen:`dynamoDbClient.putItem(request -> request.tableName(...))`.

In den folgenden Abschnitten werden spezifische Änderungen zwischen Version 1 und Version 2 beschrieben. Einige Änderungen des Parametertyps können mithilfe des Migrationstools automatisch konvertiert werden, während andere Änderungen manuelle Aktualisierungen Ihres Codes erfordern.

Datumsparameteränderungen

In Version 1 akzeptierten viele Operationen `java.util.Date` Objekte für zeitbasierte Parameter. In Version 2 verwenden diese Operationen stattdessen `java.time.Instant` Objekte.

Sie können `Date` Parameter automatisch mit dem Migrationstool konvertieren, oder Sie können sie manuell konvertieren, indem Sie die `toInstant()` Methode für Ihr `Date` Objekt aufrufen.

Example- Generieren Sie eine vorsignierte URL mit einem Ablaufdatum in Version 1

```
// Generate a presigned URL that expires at a specific date
Date expiration = new Date(System.currentTimeMillis() + 3600000); // 1 hour from now
URL presignedUrl = s3Client.generatePresignedUrl(bucketName, keyName, expiration);
```

Example- Generieren Sie in Version 2 eine vorsignierte URL mit einem Ablaufzeitpunkt

```
// Generate a presigned URL that expires at a specific instant
Date expiration = new Date(System.currentTimeMillis() + 3600000); // 1 hour from now
PresignedGetObjectRequest presignedRequest = presigner.presignGetObject(
    GetObjectPresignRequest.builder()
        .getObjectRequest(GetObjectRequest.builder()
            .bucket(bucketName)
            .key(keyName)
            .build())
        .signatureDuration(Duration.between(Instant.now(), expiration.toInstant()))
        .build());
```

Änderungen beim Umgang mit Binärdaten

In Version 1 wurden Binärdaten direkt mithilfe von `ByteBuffer` Objekten verarbeitet. In Version 2 verwendet das SDK `SdkBytes` Objekte, die eine bequemere und typsicherere Art der Arbeit mit Binärdaten bieten.

Sie können sie mithilfe des Migrationstools in `SdkBytes` `ByteBuffer` automatisch konvertieren, oder Sie können sie manuell konvertieren, indem Sie das zurückgegebene `SdkBytes` Objekt aufrufen`asByteBuffer()`.

Example- Ruft Binärdaten aus einem Nachrichtenattribut in Version 1 ab

```
// Get binary data from a message attribute
MessageAttributeValue messageAttributeValue = new MessageAttributeValue();
ByteBuffer binaryValue = messageAttributeValue.getBinaryValue();
String binaryString = new String(messageAttributeValue.getBinaryValue().array());
```

Example- Ruft Binärdaten aus einem Nachrichtenattribut in Version 2 ab

```
// Get binary data from a message attribute
```

```
MessageAttributeValue messageAttributeValue = MessageAttributeValue.builder().build();
ByteBuffer binaryValue = messageAttributeValue.binaryValue().asByteBuffer();
String binaryString = new
 String(messageAttributeValue.binaryValue().asByteBuffer().array());
```

Änderungen der Timeout-Parameter

In Version 1 wurden Timeout-Werte als Ganzzahlwerte angegeben, die Millisekunden repräsentieren. In Version 2 verwenden Timeout-Parameter `java.time.Duration` Objekte, um die Typsicherheit und Übersichtlichkeit zu erhöhen.

Sie können numerische Timeout-Werte automatisch mit dem Migrationstool konvertieren, oder Sie können sie manuell konvertieren, indem Sie Ihre numerischen Werte mit der entsprechenden `Duration` Factory-Methode umschließen.

Example- Legen Sie in Version 1 ein Zeitlimit für Anfragen fest

```
// Set request timeout in milliseconds
ClientConfiguration clientConfiguration = new ClientConfiguration();
clientConfiguration.setRequestTimeout(5000); // 5 seconds
```

Example- Legen Sie in Version 2 ein Anforderungs-Timeout fest

```
// Set request timeout using Duration
ClientConfiguration clientConfiguration = new ClientConfiguration();
clientConfiguration.setRequestTimeout(Duration.ofMillis(5000)); // 5 seconds

// Or more clearly:
clientConfiguration.setRequestTimeout(Duration.ofSeconds(5)); // 5 seconds
```

Sie können die folgenden `Duration` werkseitigen Methoden für Timeout-Werte verwenden:

- `Duration.ofMillis(long millis)`- Für Millisekundenwerte.
- `Duration.ofSeconds(long seconds)`- Für zweite Werte.
- `Duration.ofMinutes(long minutes)`- Für Minutenwerte.

Unterschiede beim Streaming-Betrieb zwischen 1.x und 2.x des AWS SDK für Java

Streaming-Operationen wie Amazon S3 `getObject` und `putObject` Methods unterstützen die Nichtblockierung I/O in Version 2.x des SDK. Infolgedessen verwenden die Objekte des

Anforderungs- und Antwortmodells kein A mehr `InputStream` als Parameter. Stattdessen akzeptiert das Anforderungsobjekt bei synchronen Anfragen`RequestBody`, was ein Bytestrom ist. Das asynchrone Äquivalent akzeptiert eine. `AsyncRequestBody`

Example des Amazon S3 **`putObject`** S3-Betriebs in 1.x

```
s3client.putObject(BUCKET, KEY, new File(file_path));
```

Example des Amazon S3 **`putObject`** S3-Betriebs in 2.x

```
s3client.putObject(PutObjectRequest.builder()
                                .bucket(BUCKET)
                                .key(KEY)
                                .build(),
                 RequestBody.of(Paths.get("myfile.in")));
```

Ein Streaming-Antwortobjekt akzeptiert a `ResponseTransformer` für synchrone Clients und a `AsyncResponseTransformer` für asynchrone Clients in V2.

Example des Amazon S3 **`getObject`** S3-Betriebs in 1.x

```
S3Object o = s3.getObject(bucket, key);
S3ObjectInputStream s3is = o.getObjectContent();
FileOutputStream fos = new FileOutputStream(new File(key));
```

Example des Amazon S3 **`getObject`** S3-Betriebs in 2.x

```
s3client.getObject(GetObjectRequest.builder().bucket(bucket).key(key).build(),
  ResponseTransformer.toFile(Paths.get("key")));
```

Im SDK for Java 2.x verfügen Streaming-Antwortoperationen über eine `AsBytes` Methode, um die Antwort in den Speicher zu laden und gängige Typkonvertierungen im Speicher zu vereinfachen.

Serialisierungsunterschiede zwischen 1.x und 2.x des AWS SDK für Java

Listet Objekte auf, um den Unterschied zwischen Parametern anzufordern

Das SDK for Java v1.x und v2.x unterscheidet sich darin, wie sie List-Objekte serialisieren, um Parameter anzufordern.

Das SDK for Java 1.x serialisiert keine leere Liste, wohingegen das SDK for Java 2.x eine leere Liste als leeren Parameter serialisiert.

Stellen Sie sich zum Beispiel einen Dienst mit a vor, der eine benötigt. `SampleOperation` `SampleRequest` Der `SampleRequest` akzeptiert zwei Parameter — den Typ String `str1` und den Typ List `listParam` —, wie in den folgenden Beispielen gezeigt.

Example von in 1.x **`SampleOperation`**

```
SampleRequest v1Request = new SampleRequest()
    .withStr1("TestName");

sampleServiceV1Client.sampleOperation(v1Request);
```

Die Protokollierung auf Wireebene zeigt, dass der `listParam` Parameter nicht serialisiert ist.

```
Action=SampleOperation&Version=2011-01-01&str1=TestName
```

Example von in 2.x **`SampleOperation`**

```
sampleServiceV2Client.sampleOperation(b -> b
    .str1("TestName"));
```

Die Protokollierung auf Wireebene zeigt, dass der `listParam` Parameter ohne Wert serialisiert ist.

```
Action=SampleOperation&Version=2011-01-01&str1=TestName&listParam=
```

POJOs in V1 im Vergleich zu Buildern in V2

Da das V1-SDK SDK for Java veränderbare POJO-Klassen verwendet, können Serialisierungs- und Deserialisierungsbibliotheken — wie Jackson — Modellobjekte direkt verwenden.

Das V2 SDK for Java verwendet dagegen unveränderliche Modellobjekte. Sie müssen einen Zwischengenerator verwenden, um die De/Serialisierung durchzuführen.

Das folgende Beispiel zeigt die Unterschiede zwischen de/serializing einem `headBucket` API-Aufruf mit V1 und V2 unter Verwendung eines Jackson. `ObjectMapper`

```
    public void sendRequest() throws IOException {
```

```
        final String bucketName = "amzn-s3-demo-bucket";
        final ObjectMapper mapper = new ObjectMapper();

        // V1 uses POJOs to serialize and deserialize.
        final AmazonS3 v1S3Client = AmazonS3ClientBuilder.defaultClient();
        HeadBucketResult resultV1 = v1S3Client.headBucket(
            new HeadBucketRequest(bucketName));

        String v1Serialized = mapper.writeValueAsString(resultV1);

        HeadBucketResult deserializedV1 = mapper.readValue(v1Serialized,
 HeadBucketResult.class);

        // V2 uses builders to serialize and deserialize.
        S3Client v2S3Client = S3Client.create();
        HeadBucketResponse v2Response = v2S3Client.headBucket(
            b -> b.bucket(bucketName));

        String v2Serialized = mapper.writeValueAsString(
            v2Response.toBuilder());

        HeadBucketResponse v2Deserialized = mapper.readValue(
            v2Serialized, HeadBucketResponse.serializableBuilderClass())
            .build();
    }
```

Deserialisierungsunterschiede zwischen 1.x und 2.x des AWS SDK für Java

Leere Sammlungen in V2 im Vergleich zu **`nulls`** in V1

Das SDK for Java v1.x und v2.x unterscheidet sich darin, wie sie JSON-Antworten mit leeren Listen und Maps deserialisieren.

Wenn das SDK eine Antwort mit einer fehlenden Eigenschaft empfängt, die als Liste oder Map modelliert ist, deserialisiert V1 die fehlende Eigenschaft zu, wohingegen V2 die Eigenschaft zu einem unveränderlichen leeren `null` Sammlungsobjekt deserialisiert.

Betrachten Sie beispielsweise die Antwort, die von einem DynamoDB-Client für die `describeTable` Methode zurückgegeben wurde. Die folgende Beispielmethode enthält einen V2-DynamoDB-Client und einen V1-DynamoDB-Client, die beide die `describeTable` Methode für eine Tabelle ausführen, die keine globalen Sekundärindizes hat.

Example der Deserialisierung einer Eigenschaft, die als Liste modelliert wurde und in der Antwort fehlt

```
public void deserializationDiffs(){

    DescribeTableResponse v2Response = dynamoDbClientV2.describeTable(builder ->
 builder.tableName(TABLE_NAME));
    // V2 provides has* methods on model objects for list/map members. No null check
 needed.
    LOGGER.info( String.valueOf(v2Response.table().hasGlobalSecondaryIndexes()) );

 LOGGER.info( String.valueOf(v2Response.table().globalSecondaryIndexes().isEmpty()) );
    // V2 deserialize to an empty collection.
    LOGGER.info(v2Response.table().globalSecondaryIndexes().toString());

    // V1 deserialize to null.
    DescribeTableResult v1Result = dynamoDbClientV1.describeTable(new
 DescribeTableRequest(TABLE_NAME));
    if (v1Result.getTable().getGlobalSecondaryIndexes() != null){
        LOGGER.info(v1Result.getTable().getGlobalSecondaryIndexes().toString());
    } else {
        LOGGER.info("The list of global secondary indexes returned by the V1 call is
 <null>");
    }
}
```

Im Folgenden wird die protokollierte Ausgabe gezeigt:

```
INFO  org.example.DeserializationDifferences:45 - false
INFO  org.example.DeserializationDifferences:46 - true
INFO  org.example.DeserializationDifferences:48 - []
INFO  org.example.DeserializationDifferences:55 - The list of global secondary indexes
 returned by the V1 call is <null>
```

Das Java SDK 2.x verfolgt einen idiomatischen Ansatz, indem es leere Listen deserialisiert und unveränderlichen leeren Sammlungen zuordnet, anstatt sie zurückzugeben`null`, was sichereren und präziseren Code fördert. Mit V2 können Sie mit der `has*` Methode überprüfen, ob ein Dienst ein als Liste oder Map modelliertes Attribut zurückgegeben hat, wie im vorherigen Beispiel gezeigt. `hasGlobalSecondaryIndexes`

Dieser Ansatz vermeidet die Notwendigkeit expliziter `null` Prüfungen und entspricht modernen bewährten Java-Methoden für den Umgang mit fehlenden oder leeren Datenstrukturen.

Vollständiges Beispiel

```
package org.example;

import com.amazonaws.regions.Regions;
import com.amazonaws.services.dynamodbv2.AmazonDynamoDB;
import com.amazonaws.services.dynamodbv2.AmazonDynamoDBClientBuilder;
import com.amazonaws.services.dynamodbv2.model.DescribeTableRequest;
import com.amazonaws.services.dynamodbv2.model.DescribeTableResult;
import org.slf4j.Logger;
import org.slf4j.LoggerFactory;
import software.amazon.awssdk.services.dynamodb.DynamoDbClient;
import software.amazon.awssdk.services.dynamodb.model.BillingMode;
import software.amazon.awssdk.services.dynamodb.model.DescribeTableResponse;
import software.amazon.awssdk.services.dynamodb.model.KeyType;
import software.amazon.awssdk.services.dynamodb.model.ScalarAttributeType;

import java.util.UUID;

public class DeserializationDifferences {
    private static final Logger LOGGER =
 LoggerFactory.getLogger(DeserializationDifferences.class);
    private static final String TABLE_NAME = "DeserializationTable-" +
 UUID.randomUUID();
    DynamoDbClient dynamoDbClientV2 = DynamoDbClient.create();
    AmazonDynamoDB dynamoDbClientV1 =
 AmazonDynamoDBClientBuilder.standard().withRegion(Regions.US_EAST_1).build();

    public static void main(String[] args) {

        DeserializationDifferences difference = new DeserializationDifferences();
        difference.createTable();
        difference.deserializationDiffs();
        difference.deleteTable();
    }

    public void createTable(){
        dynamoDbClientV2.createTable(b -> b
                .billingMode(BillingMode.PAY_PER_REQUEST)
                .tableName(TABLE_NAME)
                .keySchema(b1 -> b1.attributeName("Id").keyType(KeyType.HASH))
                .attributeDefinitions(b2 ->
 b2.attributeName("Id").attributeType(ScalarAttributeType.S)));
        dynamoDbClientV2.waiter().waitUntilTableExists(b -> b.tableName(TABLE_NAME));
```

```
    }

    public void deserializationDiffs(){

        DescribeTableResponse v2Response = dynamoDbClientV2.describeTable(builder ->
 builder.tableName(TABLE_NAME));
        // V2 provides has* methods on model objects for list/map members. No null
 check needed.
        LOGGER.info( String.valueOf(v2Response.table().hasGlobalSecondaryIndexes()) );

 LOGGER.info( String.valueOf(v2Response.table().globalSecondaryIndexes().isEmpty()) );
        // V2 deserialize to an empty collection.
        LOGGER.info(v2Response.table().globalSecondaryIndexes().toString());

        // V1 deserialize to null.
        DescribeTableResult v1Result = dynamoDbClientV1.describeTable(new
 DescribeTableRequest(TABLE_NAME));
        if (v1Result.getTable().getGlobalSecondaryIndexes() != null){
            LOGGER.info(v1Result.getTable().getGlobalSecondaryIndexes().toString());
        } else {
            LOGGER.info("The list of global secondary indexes returned by the V1 call
 is <null>");
        }
    }

    public void deleteTable(){
        dynamoDbClientV2.deleteTable(b -> b.tableName(TABLE_NAME));
        dynamoDbClientV2.waiter().waitUntilTableNotExists(b ->
 b.tableName(TABLE_NAME));
    }
}
```

Die JSON-Antwort für die `describeTable` Methode vom V1- und V2-Client enthält kein `GlobalSecondaryIndexes` Attribut:

```
{
  "Table": {
    "AttributeDefinitions": [
      {
        "AttributeName": "Id",
        "AttributeType": "S"
      }
    ],
```

```
    "BillingModeSummary": {
      "BillingMode": "PAY_PER_REQUEST",
      "LastUpdateToPayPerRequestDateTime": ...
    },
    "CreationDateTime": ...,
    "DeletionProtectionEnabled": false,
    "ItemCount": 0,
    "KeySchema": [
      {
        "AttributeName": "Id",
        "KeyType": "HASH"
      }
    ],
    "ProvisionedThroughput": {
      "NumberOfDecreasesToday": 0,
      "ReadCapacityUnits": 0,
      "WriteCapacityUnits": 0
    },
    "TableArn": "arn:aws:dynamodb:us-east-1:11111111111:table/
DeserializationTable-...",
    "TableId": "...",
    "TableName": "DeserializationTable-...",
    "TableSizeBytes": 0,
    "TableStatus": "ACTIVE",
    "TableThroughputModeSummary": {
      "LastUpdateToPayPerRequestDateTime": ...,
      "TableThroughputMode": "PAY_PER_REQUEST"
    },
    "WarmThroughput": {
      "ReadUnitsPerSecond": 12000,
      "Status": "ACTIVE",
      "WriteUnitsPerSecond": 4000
    }
  }
}
```

Ausnahmeänderungen

Die Namen der Ausnahmeklassen, ihre Strukturen und ihre Beziehungen haben sich geändert. `software.amazon.awssdk.core.exception.SdkException`ist die neue `Exception` Basisklasse, die alle anderen Ausnahmen erweitern.

In dieser Tabelle werden die Ausnahmeänderungen der Klassennamen zugewiesen.

1.x	2.x
`com.amazonaws.SdkBaseException com.amazonaws.AmazonClientException`	`software.amazon.awssdk.core.exception.SdkException`
`com.amazonaws.SdkClientException`	`software.amazon.awssdk.core.exception.SdkClientException`
`com.amazonaws.AmazonServiceException`	`software.amazon.awssdk.awscore.exception.AwsServiceException`

Die folgende Tabelle zeigt die Methoden für Ausnahmeklassen zwischen Version 1.x und 2.x.

1.x	2.x
`AmazonServiceException.getRequestId`	`SdkServiceException.requestId`
`AmazonServiceException.getServiceName`	`AwsServiceException.awsErrorDetails().serviceName`
`AmazonServiceException.getErrorCode`	`AwsServiceException.awsErrorDetails().errorCode`
`AmazonServiceException.getErrorMessage`	`AwsServiceException.awsErrorDetails().errorMessage`
`AmazonServiceException.getStatusCode`	`AwsServiceException.awsErrorDetails().sdkHttpResponse().statusCode`
`AmazonServiceException.getHttpHeaders`	`AwsServiceException.awsErrorDetails().sdkHttpResponse().headers`

1.x	2.x
`AmazonServiceException.rawResponse`	`AwsServiceException.awsErrorDetails().rawResponse`

Servicespezifische Änderungen

Amazon S3 S3-Änderungen

SDK for Java 2.x deaktiviert standardmäßig den anonymen Zugriff. Daher müssen Sie den anonymen Zugriff mithilfe von aktivieren. `AnonymousCredentialsProvider`

Der Name des Vorgangs ändert sich

Viele der Operationsnamen für den Amazon S3 Client haben sich in der Version AWS SDK für Java 2.x geändert. In Version 1.x wird der Amazon S3 Client nicht direkt aus der Service-API generiert. Dies führt zu Inkonsistenzen zwischen den SDK-Operationen und der Service-API. In Version 2.x generieren wir den Amazon S3 Client jetzt so, dass er konsistenter mit der Service-API ist.

Die folgende Tabelle zeigt die Operationsnamen in den beiden Versionen.

Namen Amazon S3 S3-Vorgängen

1.x	2.x
`abortMultipartUpload`	`abortMultipartUpload`
`changeObjectStorageClass`	`copyObject`
`completeMultipartUpload`	`completeMultipartUpload`
`copyObject`	`copyObject`
`copyPart`	`uploadPartCopy`
`createBucket`	`createBucket`
`deleteBucket`	`deleteBucket`

1.x	2.x
deleteBucketAnalyticsConfiguration	deleteBucketAnalyticsConfiguration
deleteBucketCrossOriginConfiguration	deleteBucketCors
deleteBucketEncryption	deleteBucketEncryption
deleteBucketInventoryConfiguration	deleteBucketInventoryConfiguration
deleteBucketLifecycleConfiguration	deleteBucketLifecycle
deleteBucketMetricsConfiguration	deleteBucketMetricsConfiguration
deleteBucketPolicy	deleteBucketPolicy
deleteBucketReplicationConfiguration	deleteBucketReplication
deleteBucketTaggingConfiguration	deleteBucketTagging
deleteBucketWebsiteConfiguration	deleteBucketWebsite
deleteObject	deleteObject
deleteObjectTagging	deleteObjectTagging
deleteObjects	deleteObjects
deleteVersion	deleteObject
disableRequesterPays	putBucketRequestPayment
doesBucketExist	headBucket
doesBucketExistV2	headBucket

1.x	2.x
doesObjectExist	headObject
enableRequesterPays	putBucketRequestPayment
generatePresignedUrl	S3Presigner
getBucketAccelerateConfiguration	getBucketAccelerateConfiguration
getBucketAcl	getBucketAcl
getBucketAnalyticsConfiguration	getBucketAnalyticsConfiguration
getBucketCrossOriginConfiguration	getBucketCors
getBucketEncryption	getBucketEncryption
getBucketInventoryConfiguration	getBucketInventoryConfiguration
getBucketLifecycleConfiguration	getBucketLifecycle oder getBucketLifecycleConfiguration
getBucketLocation	getBucketLocation
getBucketLoggingConfiguration	getBucketLogging
getBucketMetricsConfiguration	getBucketMetricsConfiguration
getBucketNotificationConfiguration	getBucketNotification oder getBucketNotificationConfiguration
getBucketPolicy	getBucketPolicy
getBucketReplicationConfiguration	getBucketReplication
getBucketTaggingConfiguration	getBucketTagging

1.x	2.x
getBucketVersioningConfiguration	getBucketVersioning
getBucketWebsiteConfiguration	getBucketWebsite
getObject	getObject
getObjectAcl	getObjectAcl
getObjectAsString	getObjectAsBytes().asUtf8String
getObjectMetadata	headObject
getObjectTagging	getObjectTagging
getResourceUrl	S3Utilities#getUrl
getS3AccountOwner	listBuckets
getUrl	S3Utilities#getUrl
headBucket	headBucket
initiateMultipartUpload	createMultipartUpload
isRequesterPaysEnabled	getBucketRequestPayment
listBucketAnalyticsConfigurations	listBucketAnalyticsConfigurations
listBucketInventoryConfigurations	listBucketInventoryConfigurations
listBucketMetricsConfigurations	listBucketMetricsConfigurations
listBuckets	listBuckets
listMultipartUploads	listMultipartUploads
listNextBatchOfObjects	listObjectsV2Paginator

1.x	2.x
listNextBatchOfVersions	listObjectVersionsPaginator
listObjects	listObjects
listObjectsV2	listObjectsV2
listParts	listParts
listVersions	listObjectVersions
putObject	putObject
restoreObject	restoreObject
restoreObjectV2	restoreObject
selectObjectContent	selectObjectContent
setBucketAccelerateConfiguration	putBucketAccelerateConfiguration
setBucketAcl	putBucketAcl
setBucketAnalyticsConfiguration	putBucketAnalyticsConfiguration
setBucketCrossOriginConfiguration	putBucketCors
setBucketEncryption	putBucketEncryption
setBucketInventoryConfiguration	putBucketInventoryConfiguration
setBucketLifecycleConfiguration	putBucketLifecycle oder putBucketLifecycleConfiguration
setBucketLoggingConfiguration	putBucketLogging
setBucketMetricsConfiguration	putBucketMetricsConfiguration

1.x	2.x
`setBucketNotificationConfiguration`	`putBucketNotification` oder `putBucketNotificationConfiguration`
`setBucketPolicy`	`putBucketPolicy`
`setBucketReplicationConfiguration`	`putBucketReplication`
`setBucketTaggingConfiguration`	`putBucketTagging`
`setBucketVersioningConfiguration`	`putBucketVersioning`
`setBucketWebsiteConfiguration`	`putBucketWebsite`
`setObjectAcl`	`putObjectAcl`
`setObjectRedirectLocation`	`copyObject`
`setObjectTagging`	`putObjectTagging`
`uploadPart`	`uploadPart`

Änderungen bei Amazon SNS

Ein SNS-Client kann nicht mehr auf SNS-Themen in anderen Regionen als der Region zugreifen, für die er konfiguriert ist.

Änderungen an Amazon SQS

Ein SQS-Client kann nicht mehr auf SQS-Warteschlangen in anderen Regionen als der Region zugreifen, für die er konfiguriert ist.

Änderungen bei Amazon RDS

Das SDK for Java 2.x verwendet `RdsUtilities#generateAuthenticationToken` anstelle der Klasse `RdsIamAuthTokenGenerator` in 1.x.

Änderungen bei der Arbeit mit Amazon S3 von Version 1 zu Version 2 von AWS SDK für Java

Das AWS SDK for Java 2.x führt zu erheblichen Änderungen am S3-Client, darunter eine neue Paketstruktur, aktualisierte Klassennamen und überarbeitete Methodensignaturen. Während viele Methoden mithilfe des Migrationstools automatisch von V1 auf V2 migriert werden können, erfordern einige eine manuelle Migration, wie `listNextBatchOfObjects` und`selectObjectContent`. Darüber hinaus ersetzt V2 bestimmte V1-Klassen wie `AccessControlList` und `CannedAccessControlList` durch neue Implementierungen.

Themen

- S3-Client-Unterschiede zwischen Version 1 und Version 2 von AWS SDK für Java
- Migrieren Sie den Transfer Manager von Version 1 auf Version 2 von AWS SDK für Java
- Änderungen beim Parsen von Amazon S3 URIs von Version 1 zu Version 2
- Änderungen in der S3-API für Ereignisbenachrichtigungen von Version 1 zu Version 2

S3-Client-Unterschiede zwischen Version 1 und Version 2 von AWS SDK für Java

In diesem Thema werden die Unterschiede zwischen den S3-Clients in Version 1 und Version 2 des SDK for Java danach geordnet, wie das Migrationstool die Migration automatisieren kann. Das Tool unterstützt die Migration der meisten Methoden von V1 zu V2, einige Methoden erfordern jedoch eine manuelle Migration. Zusätzlich zu den S3-Client-Methoden verfügen einige S3-V1-Klassen nicht über ein direktes V2-Äquivalent, sodass Sie sie manuell migrieren müssen.

Inhalt

- Beispiele für V1-Methoden, die vom Migrationstool unterstützt werden
  - putObject
  - getObject
- V1-Methoden, die eine manuelle Migration erfordern
  - V1 getObject verwendet V1 S3ObjectId bis V2 GetObjectRequest.builder()
  - V1 getETag() verwendet V1 ObjectMetadata bis V2 GetObjectResponse.eTag()
  - Von V1 listNextBatchOfObjects bis V2 listObjectsV2Paginator
  - Von V1 listNextBatchOfVersions bis V2 listObjectVersionsPaginator
  - selectObjectContent

- Die acl Methode von V1 setBucketAcl bis V2 ist aktiviert PutBucketAclRequest.builder()
- Die acl Methode von V1 setObjectAcl bis V2 ist aktiviert PutObjectAclRequest.builder()
- Von V1 initiateMultipartUpload bis V2 createMultipartUpload
  - Beispiel für eine Migration
  - Unterschiede bei der Implementierung
- Von der Methode von setRegion V1 region zur Methode V2 im Client Builder
- Die von V1 setS3ClientOptions(S3ClientOptions clientOptions)
- Von V1 setBucketLoggingConfiguration bis V2 putBucketLogging
- Von V1 setBucketLifecycleConfiguration bis V2 putBucketLifecycleConfiguration
- Von V1 setBucketTaggingConfiguration bis V2 putBucketTagging

- V1-Klassen, die eine manuelle Migration erfordern
  - Von V1 AccessControlList zu V2 AccessControlPolicy
  - Die CannedAccessControlList Enumeration von V1 zu V2 BucketCannedACL und die Aufzählungen ObjectCannedACL
  - Von V1 BucketNotificationConfiguration bis V2 NotificationConfiguration
  - Von V1 MultiFactorAuthentication zur mfa Methode von V2 in einem Request Builder

Beispiele für V1-Methoden, die vom Migrationstool unterstützt werden

Das Migrationstool migriert die meisten Methoden automatisch von V1 auf V2. Die `getObject` Methoden `putObject` und sind zwei Beispiele.

`putObject`

```
// SDK V1
s3Client.putObject("amzn-s3-demo-bucket", "my-key", "Hello World!");


// SDK V2
s3Client.putObject(req -> req
    .bucket("amzn-s3-demo-bucket")
    .key("my-key"),
    RequestBody.fromString("Hello World!"));
```

getObject

```
// SDK V1
S3Object object = s3Client.getObject("amzn-s3-demo-bucket", "my-key");
InputStream content = object.getObjectContent();


// SDK V2
ResponseInputStream<GetObjectResponse> response = s3Client.getObject(req -> req
    .bucket("amzn-s3-demo-bucket")
    .key("my-key"));
```

V1-Methoden, die eine manuelle Migration erfordern

Sie müssen die folgenden V1 S3-Client-Methoden manuell migrieren. Wenn Sie das Migrationstool verwenden, wird in der V2-Ausgabe-Java-Datei ein Kommentar angezeigt, der Sie zu diesem Thema weiterleitet.

V1 **getObject** verwendet V1 **S3ObjectId** bis V2 **GetObjectRequest.builder()**

```
// SDK V1
AmazonS3 s3ClientV1 = AmazonS3ClientBuilder.standard()
        .withRegion(Regions.US_WEST_2)
        .build();

S3ObjectId s3ObjectId = new S3ObjectId(
    "amzn-s3-demo-bucket",
    "object-key",
    "abc123version"
);

GetObjectRequest getRequest= new GetObjectRequest(s3ObjectId);
S3Object s3ObjectVersioned = s3Client.getObject(getRequest);


// SDK V2
// V2 does not include a 'S3ObjectId' class. V2 uses the request builder pattern
// to supply the bucket, key, and version parameters.
S3Client s3Client = S3Client.builder()
    .region(Region.US_WEST_2)
    .build();

GetObjectRequest getRequest = GetObjectRequest.builder()
```

```
    .bucket("amzn-s3-demo-bucket")
    .key("object-key")
    .versionId("abc123version")
    .build();

ResponseInputStream<GetObjectResponse> response = s3Client.getObject(getRequest);
```

V1 **getETag()** verwendet V1 **ObjectMetadata** bis V2 **GetObjectResponse.eTag()**

```
// SDK V1
AmazonS3 s3ClientV1 = AmazonS3ClientBuilder.standard()
    .withRegion(Regions.US_WEST_2)
    .build();

S3Object object = s3ClientV1.getObject("amzn-s3-demo-bucket", "my-key");

// Double quotes are removed by the S3 client.
System.out.println(object.getObjectMetadata().getETag());

// SDK V2
S3Client s3ClientV2 = S3Client.builder()
        .region(Region.US_WEST_2)
        .build();

ResponseInputStream<GetObjectResponse> response = s3ClientV2.getObject(
        req -> req.bucket("amzn-s3-demo-bucket").key("my-key"));

// Double quotes are *NOT* removed. This is the unchanged ETag value as S3 sent it.
System.out.println(response.response().eTag());
```

Von V1 **listNextBatchOfObjects** bis V2 **listObjectsV2Paginator**

```
// SDK V1
AmazonS3 s3ClientV1 = AmazonS3ClientBuilder.standard()
    .withRegion(Regions.US_WEST_2)
    .build();

ObjectListing objectListing = s3ClientV1.listObjects("bucket-name");
while (objectListing.isTruncated()) {
    objectListing = s3ClientV1.listNextBatchOfObjects(objectListing);
    for (S3ObjectSummary summary : objectListing.getObjectSummaries()) {
        System.out.println(summary.getKey());
    }
```

```
}


// SDK V2
S3Client s3ClientV2 = S3Client.builder()
    .region(Region.US_WEST_2)
    .build();

ListObjectsV2Request request = ListObjectsV2Request.builder()
    .bucket("bucket-name")
    .build();

// V2 returns a paginator.
ListObjectsV2Iterable responses = s3Client.listObjectsV2Paginator(request);

for (ListObjectsV2Response page : responses) {
    page.contents().forEach(content -> {
        System.out.println(content.key());
    });
}
```

Von V1 **`listNextBatchOfVersions`** bis V2 **`listObjectVersionsPaginator`**

```
// SDK V1
AmazonS3 s3ClientV1 = AmazonS3ClientBuilder.standard()
    .withRegion(Regions.US_WEST_2)
    .build();

VersionListing versionListing = s3ClientV1.listVersions("bucket-name", "prefix");
while (versionListing.isTruncated()) {
    versionListing = s3ClientV1.listNextBatchOfVersions(versionListing);
    for (S3VersionSummary version : versionListing.getVersionSummaries()) {
        System.out.println(version.getKey() + " " + version.getVersionId());
    }
}


// SDK V2
S3Client s3ClientV2 = S3Client.builder()
    .region(Region.US_WEST_2)
    .build();

ListObjectVersionsRequest request = ListObjectVersionsRequest.builder()
```

```
    .bucket("bucket-name")
    .prefix("prefix")
    .build();

// V2 returns a paginator.
ListObjectVersionsIterable responses = s3ClientV2.listObjectVersionsPaginator(request);

for (ListObjectVersionsResponse page : responses) {
    page.versions().forEach(version -> {
        System.out.println(version.key() + " " + version.versionId());
    });
}
```

selectObjectContent

```
// SDK V1
AmazonS3 s3ClientV1 = AmazonS3ClientBuilder.standard()
    .withRegion(Regions.US_WEST_2)
    .build();

SelectObjectContentRequest request = new SelectObjectContentRequest()
    .withBucket("bucket-name")
    .withKey("object-key")
    .withExpression("select * from S3Object")
    .withExpressionType(ExpressionType.SQL)


SelectObjectContentResult result = s3ClientV1.selectObjectContent(request);
InputStream resultInputStream = result.getPayload().getRecordsInputStream();


// SDK V2
// In V2, 'selectObjectContent()' is available only on the S3AsyncClient.
// V2 handles responses using an event-based 'SelectObjectContentEventStream'.
S3AsyncClient s3ClientV2 = S3AsyncClient.builder()
    .region(Region.US_WEST_2)
    .build();

SelectObjectContentRequest request = SelectObjectContentRequest.builder()
    .bucket("bucket-name")
    .key("object-key")
    .expression("select * from S3Object")
    .expressionType(ExpressionType.SQL)
```

```
    .build();

SelectObjectContentResponseHandler handler = new SelectObjectContentResponseHandler() {
    // Implement the required abstract methods such as 'onEventStream()'.
};

CompletableFuture<Void> future = s3ClientV2.selectObjectContent(request, handler);
// The 'SelectObjectContentResponseHandler' implementation processes the results.
```

Die **`acl`** Methode von V1 **`setBucketAcl`** bis V2 ist aktiviert **`PutBucketAclRequest.builder()`**

```
// SDK V1
AmazonS3 s3ClientV1 = AmazonS3ClientBuilder.standard()
    .withRegion(Regions.US_WEST_2)
    .build();

AccessControlList acl = new AccessControlList();
acl.grantPermission(GroupGrantee.AllUsers, Permission.Read);
s3ClientV1.setBucketAcl("bucket-name", acl);


// SDK V2
S3Client s3ClientV2 = S3Client.builder()
    .region(Region.US_WEST_2)
    .build();

PutBucketAclRequest request = PutBucketAclRequest.builder()
    .bucket("bucket-name")
    .acl(BucketCannedACL.PRIVATE)
    .build();

s3ClientV2.putBucketAcl(request);
```

Die **`acl`** Methode von V1 **`setObjectAcl`** bis V2 ist aktiviert **`PutObjectAclRequest.builder()`**

```
// SDK V1
AmazonS3 s3ClientV1 = AmazonS3ClientBuilder.standard()
    .withRegion(Regions.US_WEST_2)
    .build();

AccessControlList acl = new AccessControlList();
acl.grantPermission(GroupGrantee.AllUsers, Permission.Read);
s3ClientV1.setObjectAcl("bucket-name", "object-key", acl);
```

```
// SDK V2
S3Client s3ClientV2 = S3Client.builder()
    .region(Region.US_WEST_2)
    .build();

PutObjectAclRequest request = PutObjectAclRequest.builder()
    .bucket("bucket-name")
    .key("object-key")
    .acl(ObjectCannedACL.PRIVATE)
    .build();

s3ClientV2.putObjectAcl(request);
```

Von V1 **`initiateMultipartUpload`** bis V2 **`createMultipartUpload`**

Beispiel für eine Migration

```
// SDK V1
AmazonS3 s3ClientV1 = AmazonS3ClientBuilder.standard()
    .withRegion(Regions.US_WEST_2)
    .build();

ObjectMetadata metadata = new ObjectMetadata();
metadata.setContentType("application/zip");
metadata.addUserMetadata("mykey", "myvalue");

InitiateMultipartUploadRequest initRequest = new InitiateMultipartUploadRequest(
    "bucket-name",
    "object-key",
    metadata
);

InitiateMultipartUploadResult initResponse =
 s3ClientV1.initiateMultipartUpload(initRequest);
String uploadId = initResponse.getUploadId();


// SDK V2
// V1 uses ObjectMetadata methods, whereas V2 uses a simple Map.
S3Client s3ClientV2 = S3Client.builder()
    .region(Region.US_WEST_2)
    .build();
```

```
CreateMultipartUploadRequest createMultipartRequest =
 CreateMultipartUploadRequest.builder()
    .bucket("amzn-s3-demo-bucket")
    .key("object-key")
    .contentType("application/zip")
    .metadata(Collections.singletonMap("mykey", "myvalue"))
    .build();

CreateMultipartUploadResponse response =
 s3ClientV2.createMultipartUpload(createMultipartRequest);
String uploadId = response.uploadId();
```

Unterschiede bei der Implementierung

Der `Content-Type` Standard-Header-Wert für die folgenden Methoden unterscheidet sich wie in der folgenden Tabelle dargestellt.

SDK-Version	Methode	Der **`Content-Type`** Standardwert
Version 1	`initiateMultipartUpload`	`application/octet-stream`
Version 2	`createMultipartUpload`	`binary/octet-stream`

Von der Methode von **`setRegion`** V1 **`region`** zur Methode V2 im Client Builder

```
// SDK V1
AmazonS3 s3ClientV1 = AmazonS3ClientBuilder.standard().build();
s3ClientV1.setRegion(Region.getRegion(Regions.US_WEST_2));


// SDK V2
S3Client s3ClientV2 = S3Client.builder()
    .region(Region.US_WEST_2)
    .build();
```

Die von V1 **`setS3ClientOptions(S3ClientOptions clientOptions)`**

Anstatt ein einzelnes `S3ClientOptions` Objekt mit der `setS3ClientOptions` Methode zu verwenden, stellt V2 Methoden im Client Builder bereit, um Optionen festzulegen.

Von V1 **`setBucketLoggingConfiguration`** bis V2 **`putBucketLogging`**

```
// SDK V1
AmazonS3 s3ClientV1 = AmazonS3ClientBuilder.standard()
    .withRegion(Regions.US_WEST_2)
    .build();

BucketLoggingConfiguration loggingConfig = new BucketLoggingConfiguration();
loggingConfig.setDestinationBucketName("log-bucket");

SetBucketLoggingConfigurationRequest request = new
 SetBucketLoggingConfigurationRequest(
    "amzn-s3-demo-source-bucket",
    loggingConfig
);

s3ClientV1.setBucketLoggingConfiguration(request);


// SDK V2
// In V2, V1's 'BucketLoggingConfiguration' is replaced by 'BucketLoggingStatus'
// and 'LoggingEnabled'.
S3Client s3ClientV2 = S3Client.builder()
    .region(Region.US_WEST_2)
    .build();

LoggingEnabled loggingEnabled = LoggingEnabled.builder()
    .targetBucket("log-bucket")
    .build();

BucketLoggingStatus loggingStatus = BucketLoggingStatus.builder()
    .loggingEnabled(loggingEnabled)
    .build();

PutBucketLoggingRequest request = PutBucketLoggingRequest.builder()
    .bucket("amzn-s3-demo-source-bucket")
    .bucketLoggingStatus(loggingStatus)
    .build();
```

```
s3ClientV2.putBucketLogging(request);
```

Von V1 **setBucketLifecycleConfiguration** bis V2 **putBucketLifecycleConfiguration**

```
// SDK V1
BucketLifecycleConfiguration.Rule rule = new BucketLifecycleConfiguration.Rule()
    .withId("Archive and Delete Rule")
    .withPrefix("documents/")
    .withStatus(BucketLifecycleConfiguration.ENABLED)
    .withTransitions(Arrays.asList(
        new Transition()
            .withDays(30)
            .withStorageClass(StorageClass.StandardInfrequentAccess.toString()),
        new Transition()
            .withDays(90)
            .withStorageClass(StorageClass.Glacier.toString())
    ))
    .withExpirationInDays(365);

BucketLifecycleConfiguration configuration = new BucketLifecycleConfiguration()
    .withRules(Arrays.asList(rule));

s3ClientV1.setBucketLifecycleConfiguration("amzn-s3-demo-bucket", configuration);


// SDK V2
LifecycleRule rule = LifecycleRule.builder()
    .id("Archive and Delete Rule")
    .filter(LifecycleRuleFilter.builder()
        .prefix("documents/")
        .build())
    .status(ExpirationStatus.ENABLED)
    .transitions(Arrays.asList(
        Transition.builder()
            .days(30)
            .storageClass(TransitionStorageClass.STANDARD_IA)
            .build(),
        Transition.builder()
            .days(90)
            .storageClass(TransitionStorageClass.GLACIER)
            .build()
    ))
    .expiration(LifecycleExpiration.builder()
```

```
        .days(365)
        .build())
    .build();

PutBucketLifecycleConfigurationRequest request =
 PutBucketLifecycleConfigurationRequest.builder()
    .bucket("amzn-s3-demo-bucket")
    .lifecycleConfiguration(BucketLifecycleConfiguration.builder()
        .rules(rule)
        .build())
    .build();

s3ClientV2.putBucketLifecycleConfiguration(request);
```

Von V1 **`setBucketTaggingConfiguration`** bis V2 **`putBucketTagging`**

```
// SDK V1
List<TagSet> tagsets = new ArrayList<>();
TagSet tagSet = new TagSet();
tagSet.setTag("key1", "value1");
tagSet.setTag("key2", "value2");
tagsets.add(tagSet);

BucketTaggingConfiguration bucketTaggingConfiguration = new
 BucketTaggingConfiguration();
bucketTaggingConfiguration.setTagSets(tagsets);

SetBucketTaggingConfigurationRequest request = new
 SetBucketTaggingConfigurationRequest(
    "amzn-s3-demo-bucket",
    bucketTaggingConfiguration
);

s3ClientV1.setBucketTaggingConfiguration(request);


// SDK V2
Tagging tagging = Tagging.builder()
    .tagSet(Arrays.asList(
        Tag.builder()
            .key("key1")
            .value("value1")
            .build(),
```

```
        Tag.builder()
            .key("key2")
            .value("value2")
            .build()
    ))
    .build();

PutBucketTaggingRequest request = PutBucketTaggingRequest.builder()
    .bucket("amzn-s3-demo-bucket")
    .tagging(tagging)
    .build();

s3ClientV2.putBucketTagging(request);
```

V1-Klassen, die eine manuelle Migration erfordern

Von V1 **`AccessControlList`** zu V2 **`AccessControlPolicy`**

```
// SDK V1
AccessControlList aclV1 = new AccessControlList();
aclV1.setOwner(new Owner("owner-id", "owner-name"));
aclV1.grantPermission(GroupGrantee.AllUsers, Permission.Read);

// SDK V2
// To migrate from V1 to V2, replace direct 'AccessControlList' modifications with an
// 'AccessControlPolicy.builder()' that contains both owner information and grants.
// Note that V2's approach requires building the complete permission set upfront rather
 than modifying permissions incrementally.
AccessControlPolicy acpV2 = AccessControlPolicy.builder()
    .owner(Owner.builder()
        .id("owner-id")
        .displayName("owner-name")
        .build())
    .grants(Arrays.asList(
         Grant.builder()
            .grantee(Grantee.builder()
                 .type(Type.GROUP)
                 .uri("http://acs.amazonaws.com/groups/global/AllUsers")
                 .build())
             .permission(Permission.READ)
             .build()
     ))
     .build();
```

Die **CannedAccessControlList** Enumeration von V1 zu V2 **BucketCannedACL** und die Aufzählungen **ObjectCannedACL**

```
// SDK V1
// In V1, 'CannedAccessControlList' is an enumeration of predefined ACLs.
AmazonS3 s3ClientV1 = AmazonS3ClientBuilder.standard().build();

// Creating a bucket.
s3ClientV1.setBucketAcl("bucket-name", CannedAccessControlList.PublicRead);

// Creating an object.
PutObjectRequest putObjectRequest = new PutObjectRequest("bucket-name", "object-key",
 file)
    .withCannedAcl(CannedAccessControlList.PublicRead);
s3ClientV1.putObject(putObjectRequest);


// SDK V2
// V2 replaces V1's 'CannedAccessControlList' with 'BucketCannedACL' for buckets and
 'ObjectCannedACL' for objects.
S3Client s3ClientV2 = S3Client.builder().build();

// Creating a bucket.
PutBucketAclRequest bucketRequest = PutBucketAclRequest.builder()
    .bucket("bucket-name")
    .acl(BucketCannedACL.PRIVATE)
    .build();
s3ClientV2.putBucketAcl(bucketRequest);

// Creating an object.
PutObjectRequest objectRequest = PutObjectRequest.builder()
    .bucket("bucket-name")
    .key("object-key")
    .acl(ObjectCannedACL.PUBLIC_READ)
    .build();
s3ClientV2.putObject(objectRequest, RequestBody.fromFile(file));
```

Von V1 **BucketNotificationConfiguration** bis V2 **NotificationConfiguration**

```
//SDK V1
BucketNotificationConfiguration notificationConfig = new
 BucketNotificationConfiguration();
```

```
// Adding configurations by name
notificationConfig.addConfiguration("lambdaConfig",
    new LambdaConfiguration("arn:aws:lambda:function", "s3:ObjectCreated:"));

notificationConfig.addConfiguration("topicConfig",
    new TopicConfiguration("arn:aws:sns:topic", "s3:ObjectRemoved:"));

notificationConfig.addConfiguration("queueConfig",
    new QueueConfiguration("arn:aws:sqs:queue", "s3:ObjectRestore:*"));

s3Client.setBucketNotificationConfiguration("bucket", notificationConfig);


// SDK V2
// In V2, V1's BucketNotificationConfiguration is renamed to
 NotificationConfiguration.
// V2 contains no common abstract class for LambdaFunction/Topic/Queue configurations.
NotificationConfiguration notificationConfig = NotificationConfiguration.builder()
    .lambdaFunctionConfigurations(
        LambdaFunctionConfiguration.builder()
            .lambdaFunctionArn("arn:aws:lambda:function")
            .events(Event.valueOf("s3:ObjectCreated:"))
            .build())
    .topicConfigurations(
        TopicConfiguration.builder()
            .topicArn("arn:aws:sns:topic")
            .events(Event.valueOf("s3:ObjectRemoved:"))
            .build())
    .queueConfigurations(
        QueueConfiguration.builder()
            .queueArn("arn:aws:sqs:queue")
            .events(Event.valueOf("s3:ObjectRestore:*"))
            .build())
    .build();

s3Client.putBucketNotificationConfiguration(req -> req
    .bucket("bucket")
    .notificationConfiguration(notificationConfig));
```

Von V1 **`MultiFactorAuthentication`** zur **`mfa`** Methode von V2 in einem Request Builder

```
// SDK V1
AmazonS3 s3ClientV1 = AmazonS3ClientBuilder.standard()
```

```
    .withRegion(Regions.US_WEST_2)
    .build();

BucketVersioningConfiguration versioningConfig = new BucketVersioningConfiguration()
    .withStatus(BucketVersioningConfiguration.ENABLED);

// Create an MFA configuration object.
MultiFactorAuthentication mfa = new MultiFactorAuthentication(
    "arn:aws:iam::1234567890:mfa/user",
    "123456"
);

// Create the request object.
SetBucketVersioningConfigurationRequest request = new
 SetBucketVersioningConfigurationRequest(
    "bucket-name",
    versioningConfig,
    mfa
);

// Send the request.
s3ClientV1.setBucketVersioningConfiguration(request);


// SDK V2
// V2 replaces V1's MultiFactorAuthentication POJO with parameters you set on the
 request builder.
S3Client s3ClientV2 = S3Client.builder()
    .region(Region.US_WEST_2)
    .build();

PutBucketVersioningRequest request = PutBucketVersioningRequest.builder()
    .bucket("bucket-name")
    .versioningConfiguration(VersioningConfiguration.builder()
        .status(BucketVersioningStatus.ENABLED)
        .build())
    .mfa("arn:aws:iam::1234567890:mfa/user 123456")  // Single method takes both MFA
 erial number and token.
    .build();

s3ClientV2.putBucketVersioning(request);
```

Migrieren Sie den Transfer Manager von Version 1 auf Version 2 von AWS SDK für Java

Dieser Migrationsleitfaden behandelt die wichtigsten Unterschiede zwischen Transfer Manager v1 und S3 Transfer Manager v2, einschließlich Konstruktoränderungen, Methodenzuordnungen und Codebeispiele für allgemeine Operationen. Nachdem Sie diese Unterschiede überprüft haben, können Sie Ihren vorhandenen Transfer Manager-Code erfolgreich migrieren, um von der verbesserten Leistung und den asynchronen Vorgängen in Version 2 zu profitieren.

> **Über das AWS SDK-Migrationstool**
>
> Das AWS SDK für Java bietet ein automatisiertes Migrationstool, mit dem ein Großteil der v1 Transfer Manager-API auf Version 2 migriert werden kann. Das Migrationstool unterstützt jedoch nicht mehrere v1-Transfer-Manager-Funktionen. In diesen Fällen müssen Sie den Transfer Manager-Code anhand der Anleitung in diesem Thema manuell migrieren.
> In diesem Handbuch wird im Migrationsstatus angegeben, ob das Migrationstool einen Konstruktor, eine Methode oder ein Feature automatisch migrieren kann:
>
> - Unterstützt: Das Migrationstool kann diesen Code automatisch transformieren
> - Nicht unterstützt: Sie müssen den Code manuell migrieren
>
> Überprüfen Sie auch bei Elementen, die als „Unterstützt“ gekennzeichnet sind, die Migrationsergebnisse und testen Sie sie gründlich. Die Transfer Manager-Migration beinhaltet erhebliche architektonische Änderungen von synchronen zu asynchronen Vorgängen.

-Übersicht

S3 Transfer Manager v2 führt wichtige Änderungen an der Transfer Manager-API ein. S3 Transfer Manager v2 basiert auf asynchronen Vorgängen und bietet eine bessere Leistung, insbesondere wenn Sie den AWS CRT-basierten Amazon S3 S3-Client verwenden.

Die wichtigsten Unterschiede:

- Package: `com.amazonaws.services.s3.transfer` → `software.amazon.awssdk.transfer.s3`
- Klassenname: `TransferManager` → `S3TransferManager`

- Kundenabhängigkeit: Synchroner Amazon S3 S3-Client → Asynchroner Amazon S3 S3-Client () `S3AsyncClient`
- Architektur: Synchrone Operationen → Asynchrone Operationen mit `CompletableFuture`
- Leistung: Verbessert durch AWS CRT-basierte Client-Unterstützung

Änderungen auf hoher Ebene

Aspekt	V1	V2
Abhängigkeit von Maven	`aws-java-sdk-s3`	`s3-transfer-manager`
Package	`com.amazonaws.services.s3.transfer`	`software.amazon.awssdk.transfer.s3`
Hauptklasse	`TransferManager`	`S3TransferManager`
Amazon S3 S3-Klient	`AmazonS3`(synchronisieren)	`S3AsyncClient` (asynchron)
Rückgabetypen	Operationen blockieren	`CompletableFuture<T>`

Maven-Abhängigkeiten

V1

```
<dependencyManagement>
    <dependencies>
        <dependency>
            <groupId>com.amazonaws</
groupId>
            <artifactId>aws-java-sdk-
bom</artifactId>
            <version>> 1.12.787[1]</
version>
            <type>pom</type>
            <scope>import</scope>
        </dependency>
    </dependencies>
</dependencyManagement>
```

V2

```
<dependencyManagement>
    <dependencies>
        <dependency>
            <groupId>software.
amazon.awssdk</groupId>
            <artifactId>bom</a
rtifactId>
            <version> 2.31.68[2]</version
>
            <type>pom</type>
            <scope>import</scope>
        </dependency>
    </dependencies>
</dependencyManagement>
```

V1

```
<dependencies>
    <dependency>
        <groupId>com.amazonaws</gro
upId>
        <artifactId>aws-java-sdk-s3
</artifactId>
    </dependency>
</dependencies>
```

V2

```
<dependencies>
    <dependency>
        <groupId>software.amazon.aw
ssdk</groupId>
        <artifactId>s3-transfer-man
ager</artifactId>
    </dependency>
    <!-- Optional: For enhanced
 performance with AWS CRT -->
    <dependency>
        <groupId>software.amazon.aw
ssdk.crt</groupId>
        <artifactId>aws-crt</artifa
ctId>
        <version> 0.38.5[3]</version>
    </dependency>
</dependencies>
```

[1] Letzte Version. [2] Letzte Version. [3] Letzte Version.

Migration des Client-Konstruktors

Unterstützte Konstruktoren (automatische Migration)

V1-Konstruktor	V2-Äquivalent	Migrationsstatus
`new TransferManager()`	`S3TransferManager.create()`	Unterstützt
`TransferManagerBuilder.defaultTransferManager()`	`S3TransferManager.create()`	Unterstützt
`TransferManagerBuilder.standard().build()`	`S3TransferManager.builder().build()`	Unterstützt
`new TransferManager(AWSCredentials)`	`S3TransferManager.builder() .s3Client(S3AsyncClient.bu`	Unterstützt

V1-Konstruktor	V2-Äquivalent	Migrationsstatus
	`ilder() .credentialsProvider(...).build()) .build()`	
`new TransferManager( AWSCredentialsProvider)`	`S3TransferManager.builder() .s3Client(S3AsyncClient.builder() .credentialsProvider(...).build()) .build()`	Unterstützt

Konstruktoren werden nicht unterstützt (manuelle Migration erforderlich)

V1-Konstruktor	V2-Äquivalent	Hinweise zur Migration
`new TransferManager(AmazonS3)`	Manuelle Migration erforderlich	Erstellen Sie ein `S3AsyncClient` separates
`new TransferManager(AmazonS3, ExecutorService)`	Manuelle Migration erforderlich	Erstellen Sie einen `S3AsyncClient` Executor und konfigurieren Sie ihn
`new TransferManager(AmazonS3, ExecutorService, boolean)`	Manuelle Migration erforderlich	`shutDownThreadPools` Parameter wird nicht unterstützt

Beispiele für manuelle Migrationen

V1-Code:

```
AmazonS3 s3Client = AmazonS3ClientBuilder.defaultClient();
TransferManager transferManager = new TransferManager(s3Client);
```

V2-Kode:

```
// Create an `S3AsyncClient` with similar configuration
S3AsyncClient s3AsyncClient = S3AsyncClient.builder()
    .credentialsProvider(DefaultCredentialsProvider.create())
    .build();

// Provide the configured `S3AsyncClient` to the S3 transfer manager builder.
S3TransferManager transferManager = S3TransferManager.builder()
    .s3Client(s3AsyncClient)
    .build();
```

Migration der Client-Methode

Derzeit unterstützt das Migrationstool grundlegende `copydownload`,`upload`,`uploadDirectory`,`downloadDirectory`,`resumeDownload`, und `resumeUpload` Methoden.

Wichtigste Übertragungsmethoden

V1-Methode	V2-Methode	Änderung des Rückgabetyps	Migrationsstatus
`upload(String, String, File)`	`uploadFile(UploadFileRequest)`	`Upload` → `FileUpload`	Unterstützt
`upload(PutObjectRequest)`	`upload(UploadRequest)`	`Upload` → `Upload`	Unterstützt
`download(String, String, File)`	`downloadFile(DownloadFileRequest)`	`Download` → `FileDownload`	Unterstützt
`download(GetObjectRequest, File)`	`downloadFile(DownloadFileRequest)`	`Download` → `FileDownload`	Unterstützt
`copy(String, String, String, String)`	`copy(CopyRequest)`	`Copy` → `Copy`	Unterstützt
`copy(CopyObjectRequest)`	`copy(CopyRequest)`	`Copy` → `Copy`	Unterstützt

V1-Methode	V2-Methode	Änderung des Rückgabetyps	Migrationsstatus
`uploadDirectory(String, String, File, boolean)`	`uploadDirectory( UploadDirectoryRequest)`	`MultipleFileUpload` → `DirectoryUpload`	Unterstützt
`downloadDirectory(String, String, File)`	`downloadDirectory( DownloadDirectoryRequest)`	`MultipleFileDownload` → `DirectoryDownload`	Unterstützt

Wiederaufnehmbare Übertragungsmethoden

V1-Methode	V2-Methode	Migrationsstatus
`resumeUpload(PersistableUpload)`	`resumeUploadFile(ResumableFileUpload)`	Unterstützt
`resumeDownload(PersistableDownload)`	`resumeDownloadFile(ResumableFileDownload)`	Unterstützt

Lebenszyklus-Methoden

V1-Methode	V2-Methode	Migrationsstatus
`shutdownNow()`	`close()`	Unterstützt
`shutdownNow(boolean)`	Passen Sie den Code mithilfe der `close()` Methode manuell an	Nicht unterstützt

Nicht unterstützte V1-Client-Methoden

V1-Methode	V2-Alternative	Hinweise
`abortMultipartUploads(String, Date)`	Verwenden Sie den Amazon S3 S3-Client auf niedriger Ebene	Nicht unterstützt
`getAmazonS3Client()`	Speichern Sie eine Referenz separat	Nicht unterstützt; kein Getter in Version 2
`getConfiguration()`	Speichern Sie eine Referenz separat	Nicht unterstützt; kein Getter in Version 2
`uploadFileList(...)`	Tätigen Sie mehrere Anrufe `uploadFile()`	Nicht unterstützt
`copy`Methoden mit einem `TransferStateChangeListener` Parameter	Verwenden von `TransferListener`	Siehe Beispiel für eine manuelle Migration
`download`Methoden mit einem `S3ProgressListener` Parameter	Verwenden von `TransferListener`	Siehe Beispiel für eine manuelle Migration
`downloadDirectory` Methoden mit 4 oder mehr Parametern		Siehe Beispiel für eine manuelle Migration
`upload`Methode mit einem `ObjectMetadataProvider` Parameter	Legen Sie Metadaten in der Anfrage fest	Siehe Beispiel für eine manuelle Migration
`uploadDirectory` Methoden mit `*Provider` Parametern	Legen Sie Tags auf Anfrage fest	Siehe Beispiel für eine manuelle Migration

copyMethoden mit einem **TransferStateChangeListener** Parameter

- `copy(CopyObjectRequest copyObjectRequest, AmazonS3 srcS3, TransferStateChangeListener stateChangeListener)`
- `copy(CopyObjectRequest copyObjectRequest, TransferStateChangeListener stateChangeListener)`

```
// V1
 ---------------------------------------------------------------------------------------------------
// Initialize source S3 client
AmazonS3 s3client = AmazonS3ClientBuilder.standard()
                .withRegion("us-west-2")
                .build();

// Initialize Transfer Manager
TransferManager tm = TransferManagerBuilder.standard()
                .withS3Client(srcS3)
                .build();

CopyObjectRequest copyObjectRequest = new CopyObjectRequest(
                "amzn-s3-demo-source-bucket",
                "source-key",
                "amzn-s3-demo-destination-bucket",
                "destination-key"
        );

TransferStateChangeListener stateChangeListener = new TransferStateChangeListener() {
            @Override
            public void transferStateChanged(Transfer transfer, TransferState state) {
              //Implementation of the TransferStateChangeListener
            }
        };

Copy copy = tm.copy(copyObjectRequest, srcS3, stateChangeListener);


// V2
 ---------------------------------------------------------------------------------------------------
S3AsyncClient s3AsyncClient = S3AsyncClient.builder()
                .region(Region.US_WEST_2)
                .build();
```

```
S3TransferManager transferManager = S3TransferManager.builder()
                .s3Client(s3AsyncClient)
                .build();

// Create transfer listener (equivalent to TransferStateChangeListener in v1)

TransferListener transferListener = new TransferListener() {
            @Override
            public void transferInitiated(Context.TransferInitiated context) {
               //Implementation
               System.out.println("Transfer initiated");
            }

            @Override
            public void bytesTransferred(Context.BytesTransferred context) {
                //Implementation
                System.out.println("Bytes transferred");
            }

            @Override
            public void transferComplete(Context.TransferComplete context) {
                //Implementation
                System.out.println("Transfer completed!");
            }

            @Override
            public void transferFailed(Context.TransferFailed context) {
                //Implementation
                System.out.println("Transfer failed");
            }
        };

CopyRequest copyRequest = CopyRequest.builder()
                              .copyObjectRequest(req -> req
                                  .sourceBucket("amzn-s3-demo-source-bucket")
                                  .sourceKey("source-key")
                                  .destinationBucket("amzn-s3-demo-destination-bucket")
                                  .destinationKey("destination-key")
                               )
                                .addTransferListener(transferListener) // Configure the
 transferListener into the request
                                .build();
```

```
Copy copy = transferManager.copy(copyRequest);
```

downloadMethoden mit einem **S3ProgressListener** Parameter

- `download(GetObjectRequest getObjectRequest, File file, S3ProgressListener progressListener)`
- `download(GetObjectRequest getObjectRequest, File file, S3ProgressListener progressListener, long timeoutMillis)`
- `download(GetObjectRequest getObjectRequest, File file, S3ProgressListener progressListener, long timeoutMillis, boolean resumeOnRetry)`

```
// V1
 ----------------------------------------------------------------------------------------------------
S3ProgressListener progressListener = new S3ProgressListener() {
        @Override
        public void progressChanged(com.amazonaws.event.ProgressEvent progressEvent) {
            long bytes = progressEvent.getBytesTransferred();
            ProgressEventType eventType = progressEvent.getEventType();
            // Use bytes and eventType as needed
        }

        @Override
        public void onPersistableTransfer(PersistableTransfer persistableTransfer) {

        }
    };

Download download1 = tm.download(getObjectRequest, file, progressListener);
Download download2 = tm.download(getObjectRequest, file, progressListener,
 timeoutMillis)
Download download3 = tm.download(getObjectRequest, file, progressListener,
 timeoutMillis, true)

// V2
 ----------------------------------------------------------------------------------------------------
TransferListener transferListener = new TransferListener() {
    @Override
    public void transferInitiated(Context.InitializedContext context) {
        // Equivalent to ProgressEventType.TRANSFER_STARTED_EVENT
        System.out.println("Transfer initiated");
    }
```

```
    @Override
    public void bytesTransferred(Context.BytesTransferred context) {
        // Equivalent to ProgressEventType.REQUEST_BYTE_TRANSFER_EVENT
        long bytes = context.bytesTransferred();
        System.out.println("Bytes transferred: " + bytes);
    }

    @Override
    public void transferComplete(Context.TransferComplete context) {
        // Equivalent to ProgressEventType.TRANSFER_COMPLETED_EVENT
        System.out.println("Transfer completed");
    }

    @Override
    public void transferFailed(Context.TransferFailed context) {
        // Equivalent to ProgressEventType.TRANSFER_FAILED_EVENT
        System.out.println("Transfer failed: " + context.exception().getMessage());
    }
};
DownloadFileRequest downloadFileRequest =
                         DownloadFileRequest.builder()
                             .getObjectRequest(getObjectRequest)
                             .destination(file.toPath())
                             .addTransferListener(transferListener)
                             .build();

// For download1
FileDownload download = transferManager.downloadFile(downloadFileRequest);

// For download2
CompletedFileDownload completedFileDownload = download.completionFuture()
                                                    .get(timeoutMillis,
 TimeUnit.MILLISECONDS);

// For download3, the v2 SDK does not have a direct equiavalent to the `resumeOnRetry`
 method of v1.
// If a download is interrupted, you need to start a new download request.
```

downloadDirectoryMethoden mit 4 oder mehr Parametern

- `downloadDirectory(String bucketName, String keyPrefix, File destinationDirectory, boolean resumeOnRetry)`

- downloadDirectory(String bucketName, String keyPrefix, File destinationDirectory, boolean resumeOnRetry, KeyFilter filter)
- downloadDirectory(String bucketName, String keyPrefix, File destinationDirectory, KeyFilter filter)

```
// V1
 ----------------------------------------------------------------------------------------------------
KeyFilter filter = new KeyFilter() {
            @Override
            public boolean shouldInclude(S3ObjectSummary objectSummary) {
                //Filter implementation
            }
        };
MultipleFileDownload multipleFileDownload = tm.downloadDirectory(bucketName, keyPrefix,
 destinationDirectory, filter);

// V2
 ----------------------------------------------------------------------------------------------------
// The v2 SDK does not have a direct equiavalent to the `resumeOnRetry` method of v1.
// If a download is interrupted, you need to start a new download request.
DownloadFilter filter = new DownloadFilter() {
            @Override
            public boolean test(S3Object s3Object) {
                // Filter implementation.
            }
        };

DownloadDirectoryRequest downloadDirectoryRequest =
                              DownloadDirectoryRequest.builder()
                                  .bucket(bucketName)
                                  .filter(filter)
                                  .listObjectsV2RequestTransformer(builder ->
 builder.prefix(keyPrefix))
                                  .destination(destinationDirectory.toPath())
                                  .build();

DirectoryDownload directoryDownload =
 transferManager.downloadDirectory(downloadDirectoryRequest);
```

uploadMethode mit **ObjectMetadata** Parameter

- `upload(String bucketName, String key, InputStream input, ObjectMetadata objectMetadata)`

```
// V1
 ---------------------------------------------------------------------------------------------
ObjectMetadata metadata = new ObjectMetadata();
ObjectMetadata metadata = new ObjectMetadata();

metadata.setContentType("text/plain");        // System-defined metadata
metadata.setContentLength(22L);               // System-defined metadata
metadata.addUserMetadata("myKey", "myValue"); // User-defined metadata

PutObjectRequest putObjectRequest = new PutObjectRequest(bucketName, key, inputStream,
 metadata);

Upload upload = transferManager.upload("amzn-s3-demo-bucket", "my-key", inputStream,
 metadata);

// V2
 ---------------------------------------------------------------------------------------------
/* When you use an InputStream to upload in V2, you should specify the content length
   and use `RequestBody.fromInputStream()`.
   If you don't provide the content length, the entire stream will be buffered in
 memory.
   If you can't determine the content length, we recommend using the CRT-based S3
 client.
*/
Map<String, String> userMetadata = new HashMap<>();
userMetadata.put("x-amz-meta-myKey", "myValue");

PutObjectRequest putObjectRequest =
                        PutObjectRequest.builder()
                            .bucket("amzn-s3-demo-bucket1")
                            .key("k")
                            .contentType("text/plain") //System-defined metadata
 usually has separate methods in the builder.
                            .contentLength(22L)
                            .metadata(userMetadata) //metadata() is only for user-
defined metadata.
                            .build();
```

```
UploadRequest uploadRequest =
                        UploadRequest.builder()
                            .putObjectRequest(putObjectRequest)
                            .requestBody(AsyncRequestBody.fromInputStream(stream, 22L,
 executor))
                            .build();

transferManager.upload(uploadRequest).completionFuture().join();
```

uploadDirectorymit **ObjectMetadataProvider** Parameter

- `uploadDirectory(String bucketName, String virtualDirectoryKeyPrefix, File directory, boolean includeSubdirectories, ObjectMetadataProvider metadataProvider)`
- `uploadDirectory(String bucketName, String virtualDirectoryKeyPrefix, File directory, boolean includeSubdirectories, ObjectMetadataProvider metadataProvider, ObjectTaggingProvider taggingProvider)`
- `uploadDirectory(String bucketName, String virtualDirectoryKeyPrefix, File directory, boolean includeSubdirectories, ObjectMetadataProvider metadataProvider, ObjectTaggingProvider taggingProvider, ObjectCannedAclProvider cannedAclProvider)`

```
// V1
 ---------------------------------------------------------------------------------------------
tm.uploadDirectory(bucketName, virtualDirectoryKeyPrefix, directory,
 includeSubdirectories, metadataProvider)
tm.uploadDirectory(bucketName, virtualDirectoryKeyPrefix, directory,
 includeSubdirectories, metadataProvider, taggingProvider)
tm.uploadDirectory(bucketName, virtualDirectoryKeyPrefix, directory,
 includeSubdirectories, metadataProvider, taggingProvider, cannedAclProvider)

// V2
 ---------------------------------------------------------------------------------------------
UploadDirectoryRequest request = UploadDirectoryRequest.builder()
                                 .bucket(bucketName)
                                 .s3Prefix(virtualDirectoryKeyPrefix)
                                 .source(directory.toPath())
                                 .maxDepth(includeSubdirectories ? Integer.MAX_VALUE :
 1)
```

```
                                    .uploadFileRequestTransformer(builder -> {
                                        // 1.Replace `ObjectMetadataProvider`,
 `ObjectTaggingProvider`, and `ObjectCannedAclProvider` with an
                                          // `UploadFileRequestTransformer` that can
 combine the functionality of all three *Provider implementations.
                                          // 2. Convert your v1 `ObjectMetadata` to v2
 `PutObjectRequest` parameters.
                                          // 3. Convert your v1 `ObjectTagging` to v2
 `Tagging`.
                                          // 4. Convert your v1 `CannedAccessControlList`
 to v2 `ObjectCannedACL`.
                                    })
                                    .build();

DirectoryUpload directoryUpload = transferManager.uploadDirectory(request);
```

Migration von Modellobjekten

In AWS SDK for Java 2.x wurden viele `TransferManager` Modellobjekte neu gestaltet, und mehrere Getter- und Setter-Methoden, die in den Modellobjekten von Version 1 verfügbar sind, werden nicht mehr unterstützt.

In Version 2 können Sie die `CompletableFuture<T>` Klasse verwenden, um Aktionen auszuführen, wenn die Übertragung abgeschlossen wurde — entweder erfolgreich oder mit einer Ausnahme. Sie können die `join()` Methode verwenden, um bei Bedarf auf den Abschluss zu warten.

Kernübertragungsobjekte

Klasse V1	Klasse V2	Migrationsstatus
`TransferManager`	`S3TransferManager`	Unterstützt
`TransferManagerBuilder`	`S3TransferManager.Builder`	Unterstützt
`Transfer`	`Transfer`	Unterstützt
`AbortableTransfer`	`Transfer`	Unterstützt (keine separate Klasse)

Klasse V1	Klasse V2	Migrationsstatus
`Copy`	`Copy`	Unterstützt
`Download`	`FileDownload`	Unterstützt
`Upload`	`Upload` / `FileUpload`	Unterstützt
`MultipleFileDownload`	`DirectoryDownload`	Unterstützt
`MultipleFileUpload`	`DirectoryUpload`	Unterstützt

Persistenz-Objekte

Klasse V1	Klasse V2	Migrationsstatus
`PersistableDownload`	`ResumableFileDownload`	Unterstützt
`PersistableUpload`	`ResumableFileUpload`	Unterstützt
`PersistableTransfer`	`ResumableTransfer`	Unterstützt
`PauseResult<T>`	Direkt wiederaufnehmbares Objekt	Nicht unterstützt

Ergebnisobjekte

Klasse V1	Klasse V2	Migrationsstatus
`CopyResult`	`CompletedCopy`	Unterstützt
`UploadResult`	`CompletedUpload`	Unterstützt

Konfigurationsobjekte

Klasse V1	Klasse V2	Migrationsstatus
`TransferManagerConfiguration`	`MultipartConfiguration` (auf dem Amazon S3 S3-Client)	Unterstützt
`TransferProgress`	`TransferProgress` + `TransferProgressSnapshot`	Unterstützt
`KeyFilter`	`DownloadFilter`	Unterstützt

Nicht unterstützte Objekte

Klasse V1	Alternative V2	Migrationsstatus
`PauseStatus`	Nicht unterstützt	Nicht unterstützt
`UploadContext`	Nicht unterstützt	Nicht unterstützt
`ObjectCannedAclProvider`	`PutObjectRequest.builder().acl()`	Nicht unterstützt
`ObjectMetadataProvider`	`PutObjectRequest.builder().metadata()`	Nicht unterstützt
`ObjectTaggingProvider`	`PutObjectRequest.builder().tagging()`	Nicht unterstützt
`PresignedUrlDownload`	Nicht unterstützt	Nicht unterstützt

TransferManagerBuilder Migration der Konfiguration

Konfigurationsänderungen

Die Konfigurationsänderungen, die Sie für den v2-Transfermanager vornehmen müssen, hängen davon ab, welchen S3-Client Sie verwenden. Sie haben die Wahl zwischen dem AWS CRT-basierten S3-Client oder dem standardmäßigen, auf Java basierenden asynchronen S3-Client. Informationen zu den Unterschieden finden Sie im Thema. the section called “S3-Clients im SDK”

Use the AWS CRT-based S3 client

Einstellung	v1	v2 — Transfer Manager mit AWS CRT-basiertem S3-Client
(hol dir einen Builder)	`TransferManagerBuilder tmBuilder = TransferManagerBuilder.standard();`	`S3TransferManager.Builder tmBuilder = S3TransferManager.builder();`
S3-Klient	`tmBuilder.withS3Client(...);` `tmBuilder.setS3Client(...);`	`tmBuilder.s3Client(...);`
Testamentsvollstrecker	`tmBuilder.withExecutorFactory(...);` `tmBuilder.setExecutorFactory(...);`	`tmBuilder.executor(...);`
Threadpools herunterfahren	`tmBuilder.withShutDownThreadPools(...);` `tmBuilder.setShutdownThreadPools(...);`	Nicht unterstützt Der bereitgestellte Executor wird nicht heruntergefahren, wenn der `S3TransferManager` geschlossen wird

Einstellung	v1	v2 — Transfer Manager mit AWS CRT-basiertem S3-Client

Minimale Größe des Upload-Teils	`tmBuilder.withMinimumUploadPartSize(...);`
	`tmBuilder.setMinimumUploadPartSize(...);`
		`S3AsyncClient s3 = S3AsyncClient.crtBuilder().minimumPartSizeInBytes(...).build();`
		
		`tmBuilder.s3Client(s3);`

Schwellenwert für mehrteiliges Hochladen	`tmBuilder.withMultipartUploadThreshold(...);`
	`tmBuilder.setMultipartUploadThreshold(...);`
		`S3AsyncClient s3 = S3AsyncClient.crtBuilder().thresholdInBytes(...).build();`
		
		`tmBuilder.s3Client(s3);`

Minimale Größe des Kopierteils	`tmBuilder.withMultipartCopyPartSize(...);`
	`tmBuilder.setMultipartCopyPartSize(...);`
		`S3AsyncClient s3 = S3AsyncClient.crtBuilder().minimumPartSizeInBytes(...).build();`
		
		`tmBuilder.s3Client(s3);`

Einstellung	v1	v2 — Transfer Manager mit AWS CRT-basiertem S3-Client

Schwellenwert für mehrteiliges Kopieren	`tmBuilder.withMultipartCopyThreshold(...);`
	`tmBuilder.setMultipartCopyThreshold(...);`
		`S3AsyncClient s3 = S3AsyncClient.crtBuilder().threshold InBytes(...).build();`
		
		`tmBuilder.s3Client(s3);`

parallel Downloads deaktivieren	`tmBuilder.withDisableParallelDownloads(...);`
	`tmBuilder.setDisableParallelDownloads(...);`
		Deaktivieren Sie parallel Downloads, indem Sie einen standardmäßigen Java-basierten S3-Client mit deaktiviertem Multipart (Standard) an den Transfermanager übergeben.
		
		`S3AsyncClient s3 = S3AsyncClient.builder().build();`
		
		`tmBuilder.s3Client(s3);`

Berechne immer mehrteiliges MD5	`tmBuilder.withAlwaysCalculateMultipartMd5(...);` `tmBuilder.setAlwaysCalculateMultipartMd5(...);`	Nicht unterstützt

Use Java-based S3 async client

Einstellung	v1	v2 — Transfer Manager mit einem Java-basierten asynchronen S3-Client
(hol dir einen Builder)	`TransferManagerBuilder tmBuilder = TransferManagerBuilder.standard();`	`S3TransferManager.Builder tmBuilder = S3TransferManager.builder();`
S3-Klient	`tmBuilder.withS3Client(...);` `tmBuilder.setS3Client(...);`	`tmBuilder.s3Client(...);`
Testamentsvollstrecker	`tmBuilder.withExecutorFactory(...);` `tmBuilder.setExecutorFactory(...);`	`tmBuilder.executor(...);`
Threadpools herunterfahren	`tmBuilder.withShutDownThreadPools(...);` `tmBuilder.setShutdownThreadPools(...);`	Nicht unterstützt Der bereitgestellte Executor wird nicht heruntergefahren, wenn der `S3TransferManager` geschlossen wird
Minimale Größe des Upload-Teils	`tmBuilder.withMinimumUploadPartSize(...);` `tmBuilder.setMinimumUploadPartSize(...);`	`S3AsyncClient s3 = S3AsyncClient.builder()` `.multipartConfiguration(cfg -> cfg.minimumPartSizeInBytes(...)).build();`

Einstellung	v1	v2 — Transfer Manager mit einem Java-basierten asynchronen S3-Client
		`tmBuilder.s3Client(s3);`

Schwellenwert für mehrteiliges Hochladen	`tmBuilder.withMultipartUploadThreshold(...);`
	`tmBuilder.setMultipartUploadThreshold(...);`
		`S3AsyncClient s3 = S3AsyncClient.builder()`
		`  .multipartConfiguration(cfg ->`
		`  cfg.thresholdInBytes(...)).build();`
		
		`tmBuilder.s3Client(s3);`

Minimale Größe des Kopierteils	`tmBuilder.withMultipartCopyPartSize(...);`
	`tmBuilder.setMultipartCopyPartSize(...);`
		`S3AsyncClient s3 = S3AsyncClient.builder()`
		`  .multipartConfiguration(cfg ->`
		`  cfg.minimumPartSizeInBytes(...)).build();`
		
		`tmBuilder.s3Client(s3);`

Einstellung	v1	v2 — Transfer Manager mit einem Java-basierten asynchronen S3-Client

Schwellenwert für mehrteiliges Kopieren	`tmBuilder.withMultipartCopyThreshold(...);`
	`tmBuilder.setMultipartCopyThreshold(...);`
		`S3AsyncClient s3 = S3AsyncClient.builder()`
		`.multipartConfiguration(cfg ->`
		`cfg.thresholdInBytes(...)).`
		`build();`
		
		`tmBuilder.s3Client(s3);`

parallel Downloads deaktivieren	`tmBuilder.withDisableParallelDownloads(...);`
	`tmBuilder.setDisableParallelDownloads(...);`
		Deaktivieren Sie parallel Downloads, indem Sie einen standardmäßigen Java-basierten S3-Client mit deaktiviertem Multipart (Standard) an den Transfermanager übergeben.
		
		`S3AsyncClient s3 = S3AsyncClient.builder().build();`
		
		`tmBuilder.s3Client(s3);`

Berechne immer mehrteiliges MD5	`tmBuilder.withAlwaysCalculateMultipartMd5(...);` `tmBuilder.setAlwaysCalculateMultipartMd5(...);`	Nicht unterstützt

Verhaltensänderungen

Asynchrone Operationen

V1 (blockierend):

```
Upload upload = transferManager.upload("amzn-s3-demo-bucket", "key", file);
upload.waitForCompletion(); // Blocks until complete
```

V2 (asynchron):

```
FileUpload upload = transferManager.uploadFile(UploadFileRequest.builder()
    .putObjectRequest(PutObjectRequest.builder()
        .bucket("amzn-s3-demo-bucket")
        .key("key")
        .build())
    .source(file)
    .build());

CompletedFileUpload result = upload.completionFuture().join(); // Blocks until complete
// Or handle asynchronously:
upload.completionFuture().thenAccept(result -> {
    System.out.println("Upload completed: " + result.response().eTag());
});
```

Fehlerbehandlung

V1: Verzeichnisübertragungen schlagen vollständig fehl, wenn eine Unteranforderung fehlschlägt.

V2: Verzeichnisübertragungen werden erfolgreich abgeschlossen, auch wenn einige Unteranfragen fehlschlagen. Explizit nach Fehlern suchen:

```
DirectoryUpload directoryUpload = transferManager.uploadDirectory(request);
CompletedDirectoryUpload result = directoryUpload.completionFuture().join();

// Check for failed transfers
if (!result.failedTransfers().isEmpty()) {
    System.out.println("Some uploads failed:");
    result.failedTransfers().forEach(failed ->
        System.out.println("Failed: " + failed.exception().getMessage()));
}
```

Paralleler Download über Bytebereichs-Abrufe

Wenn die automatische parallele Übertragung im v2-SDK aktiviert ist, verwendet der S3 Transfer Manager Bytebereichs-Abrufe, um bestimmte Teile des Objekts parallel abzurufen (mehrteiliger Download). Die Art und Weise, wie ein Objekt mit Version 2 heruntergeladen wird, hängt nicht davon ab, wie das Objekt ursprünglich hochgeladen wurde. Alle Downloads können von hohem Durchsatz und Parallelität profitieren.

Im Gegensatz dazu spielt es beim Transfer Manager von Version 1 eine Rolle, wie das Objekt ursprünglich hochgeladen wurde. Der v1-Transfermanager ruft die Teile des Objekts auf die gleiche Weise ab, wie die Teile hochgeladen wurden. Wenn ein Objekt ursprünglich als einzelnes Objekt hochgeladen wurde, ist der v1 Transfer Manager nicht in der Lage, den Download-Vorgang mithilfe von Unteranforderungen zu beschleunigen.

Änderungen beim Parsen von Amazon S3 URIs von Version 1 zu Version 2

In diesem Thema werden die Änderungen beim Parsen von Amazon S3 URIs von Version 1 (v1) auf Version 2 (v2.) beschrieben.

Änderungen auf hoher Ebene

Um mit dem Parsen eines S3-URI in Version 1 zu beginnen, instanziieren Sie einen `AmazonS3URI` mithilfe eines Konstruktors. In v2 rufen Sie eine Instanz von `parseUri()` auf`S3Utilities`, um eine zurückzugeben. `S3URI`

Änderungen	v1	v2

Maven-Abhängigkeiten	`<dependencyManagement>`
	`  <dependencies>`
	`  <dependency>`
	`  <groupId>com.amazonaws</groupId>`
	`  <artifactId>aws-java-sdk-bom</artifactId>`
	`  <version>1.12.587[1]</version>`
	`  <type>pom</type>`
		`<dependencyManagement>`
		`  <dependencies>`
		`  <dependency>`
		`  <groupId>software.amazon.awssdk</groupId>`
		`  <artifactId>bom</artifactId>`
		`  <version>2.27.21[2]</version>`
		`  <type>pom</type>`

Änderungen	v1	v2

	`<scope>import</scope>`
	`</dependency>`
	`</dependencies>`
	`</dependencyManagement>`
	`<dependencies>`
	`<dependency>`
	`<groupId>com.amazonaws</groupId>`
	`<artifactId>s3</artifactId>`
	`</dependency>`
	`</dependencies>`
		`<scope>import</scope>`
		`</dependency>`
		`</dependencies>`
		`</dependencyManagement>`
		`<dependencies>`
		`<dependency>`
		`<groupId>software.amazon.awssdk</groupId>`
		`<artifactId>s3</artifactId>`
		`</dependency>`
		`</dependencies>`

Package name	`com.amazonaws.services.s3`	`software.amazon.awssdk.services.s3`
Klassennamen	`AmazonS3URI`	`S3URI`

[1] Letzte Version. [2] Letzte Version.

API-Änderungen

Behavior	v1	v2

Analysieren Sie eine S3-URI.	`URI uri = URI.create( "https://s3.amazonaws.com");`
	
	`AmazonS3Uri s3Uri =`
	`new AmazonS3URI(uri, false);`
		`S3Client s3Client =`
		` S3Client.create();`
		`S3Utilities s3Utilities =`
		`s3Client.utilities();`
		
		`S3Uri s3Uri =`
		`s3Utilities.parseUri(uri);`

Behavior	v1	v2
Ruft den Bucket-Namen aus einer S3-URI ab.	`String bucket = s3Uri.getBucket();`	`Optional<String> bucket = s3Uri.bucket();`
Rufen Sie den Schlüssel ab.	`String key = s3Uri.getKey();`	`Optional<String> key = s3Uri.key();`

Rufen Sie die Region ab.	`String region = s3Uri.getRegion();`	`Optional<Region> region = s3Uri.region();`
		
		`String region;`
		`if (s3Uri.region().isPresent()) {`
		`  region = s3Uri.region().get().id();`
		`}`

Ruft ab, ob die S3-URI im Pfadstil ist.	`boolean isPathStyle = s3Uri.isPathStyle();`	`boolean isPathStyle = s3Uri.isPathStyle();`
Rufen Sie die Versions-ID ab.	`String versionId = s3Uri.getVersionId();`	`Optional<String> versionId = s3Uri.firstMatchingRawQueryParameter("versionId");`
Rufen Sie die Abfragepa rameter ab.	–	`Map<String, List<String>> queryParams = s3Uri.rawQueryParameters();`

Verhaltensänderungen

URL-Kodierung

v1 bietet die Möglichkeit, ein Flag zu übergeben, um anzugeben, ob der URI URL-codiert werden soll. Der Standardwert ist `true`.

In Version 2 wird die URL-Kodierung nicht unterstützt. Wenn Sie mit Objektschlüsseln oder Abfrageparametern arbeiten, die reservierte oder unsichere Zeichen enthalten, müssen Sie diese URL-kodieren. Beispielsweise müssen Sie ein Leerzeichen `"  "` durch ersetzen. `%20`

Änderungen in der S3-API für Ereignisbenachrichtigungen von Version 1 zu Version 2

In diesem Thema werden die Änderungen an der API für S3-Ereignisbenachrichtigungen von Version 1.x (v1) auf Version 2 .x (v2) von beschrieben. AWS SDK für Java

Änderungen auf hoher Ebene

Strukturelle Veränderungen

V1 verwendet statische innere Klassen für `EventNotificationRecord` Typen und ihre Attribute, wohingegen v2 separate öffentliche Klassen für `EventNotificationRecord` Typen verwendet.

Die Namenskonvention ändert sich

In Version 1 enthalten Attributklassennamen das Suffix Entity, wohingegen in Version 2 dieses Suffix aus Gründen der einfacheren Benennung weggelassen wird: zum Beispiel EventData statt. eventDataEntity

Änderungen an Abhängigkeiten, Paketen und Klassennamen

In Version 1 werden S3 Event Notification API-Klassen zusammen mit dem S3-Modul (`aws-java-sdk-s3`artifactId) transitiv importiert. In Version 2 müssen Sie jedoch eine Abhängigkeit vom Artefakt hinzufügen. `s3-event-notifications`

Änderungen	v1	v2

Maven-Abhängigkeiten	`<dependencyManagement>`
	`  <dependencies>`
	`  <dependency>`
		`<dependencyManagement>`
		`  <dependencies>`
		`  <dependency>`

Änderungen	v1	v2
	```<groupId>com.amazonaws</groupId><artifactId>aws-java-sdk-bom</artifactId><version>1.X.X</version><type>pom</type><scope>import</scope></dependency></dependencies></dependencyManagement><dependencies><dependency><groupId>com.amazonaws</groupId><artifactId>aws-java-sdk-s3</artifactId></dependency></dependencies>```	```<groupId>software.amazon.awssdk</groupId><artifactId>bom</artifactId><version>2.X.X[1]</version><type>pom</type><scope>import</scope></dependency></dependencies></dependencyManagement><dependencies><dependency><groupId>software.amazon.awssdk</groupId><artifactId>s3-event-notifications</artifactId></dependency></dependencies>```
Package name	`com.amazonaws.services.s3.event`	`software.amazon.awssdk.eventnotifications.s3.model`

Änderungen	v1	v2
Klassennamen	S3EventNotification S3 EventNotification S.3 EventNotificationRecord S3EventNotification. GlacierEventDataEntity S3EventNotification. IntelligentTieringEventDataEntity S3EventNotification. LifecycleEventDataEntity S3EventNotification. ReplicationEventDataEntity S3EventNotification. RequestParametersEntity S3EventNotification. ResponseElementsEntity S3EventNotification. RestoreEventDataEntity S3EventNotification. BucketEntity S3 S.3-Entität EventNotification EventNotificationS3. S3 ObjectEntity S3EventNotification. TransitionEventDataEntity	S3EventNotification S3EventNotificationRecord GlacierEventData IntelligentTieringEventData LifecycleEventData ReplicationEventData RequestParameters ResponseElements RestoreEventData S3 Bucket S3 S3-Objekt TransitionEventData UserIdentity

Änderungen	v1	v2
	S3EventNotification. UserIdentityEntity	

[1] Letzte Version.

API-Änderungen

JSON zu **`S3EventNotification`** und umgekehrt

Anwendungsfall	v1	v2
`S3EventNotification` Aus einer JSON-Zeichenfolge erstellen	`S3EventNotification notification = S3EventNotification.parseJson(message.body());`	`S3EventNotification notification = S3EventNotification.fromJson(message.body());`
In `S3EventNotification` eine JSON-Zeichenfolge konvertieren	`String json = notification.toJson();`	`String json = notification.toJson();`

Greifen Sie auf Attribute von zu **`S3EventNotification`**

Anwendungsfall	v1	v2
Datensätze aus einer Benachrichtigung abrufen	`List<S3EventNotification.S3EventNotificationRecord> records = notifcation.getRecords();`	`List<S3EventNotificationRecord> records = notification.getRecords();`

Anwendungsfall	v1	v2
Rufen Sie einen Datensatz aus einer Liste von Datensätzen ab	`S3EventNotification.S3EventNotificationRecord record = records.stream().findAny().get();`	`S3EventNotificationRecord record = records.stream().findAny().get();`
Rufen Sie Glacier-Ereignisdaten ab	`S3EventNotification.GlacierEventDataEntity glacierEventData = record.getGlacierEventData();`	`GlacierEventData glacierEventData = record.getGlacierEventData();`
Rufen Sie Wiederherstellungsdaten von einem Glacier-Ereignis ab	`S3EventNotification.RestoreEventDataEntity restoreEventData = glacierEventData.getRestoreEventDataEntity();`	`RestoreEventData restoreEventData = glacierEventData.getRestoreEventData();`
Abrufen der Anforderungsparameter	`S3EventNotification.RequestParametersEntity requestParameters = record.getRequestParameters();`	`RequestParameters requestParameters = record.getRequestParameters();`
Rufen Sie Intelligent Tiering-Ereignisdaten ab	`S3EventNotification.IntelligentTieringEventDataEntity tieringEventData = record.getIntelligentTieringEventData();`	`IntelligentTieringEventData intelligentTieringEventData = record.getIntelligentTieringEventData();`

Anwendungsfall	v1	v2
Lebenszyklus-Ereignisdaten abrufen	`S3EventNotification.LifecycleEventDataEntity lifecycleEventData = record.getLifecycleEventData();`	`LifecycleEventData lifecycleEventData = record.getLifecycleEventData();`
Rufen Sie den Ereignisnamen als Enum ab	`S3Event eventNameAsEnum = record.getEventNameAsEnum();`	`//getEventNameAsEnum does not exist; use 'getEventName()' String eventName = record.getEventName();`
Daten zu Replikationsereignissen abrufen	`S3EventNotification.ReplicationEventDataEntity replicationEntity = record.getReplicationEventDataEntity();`	`ReplicationEventData replicationEventData = record.getReplicationEventData();`
Rufen Sie S3-Bucket- und Objektinformationen ab	`S3EventNotification.S3Entity s3 = record.getS3();`	`S3 s3 = record.getS3();`
Rufen Sie Informationen zur Benutzeridentität ab	`S3EventNotification.UserIdentityEntity userIdentity = record.getUserIdentity();`	`UserIdentity userIdentity = record.getUserIdentity();`
Antwortelemente abrufen	`S3EventNotification.ResponseElementsEntity responseElements = record.getResponseElements();`	`ResponseElements responseElements = record.getResponseElements();`

Migrieren Sie die **`aws-lambda-java-events`** Bibliotheksversion

Wenn Sie aws-lambda-java-eventsfrüher mit S3-Benachrichtigungsereignissen innerhalb einer Lambda-Funktion arbeiten, empfehlen wir Ihnen, auf die neueste 3.x.x-Version zu aktualisieren. Neuere Versionen beseitigen alle Abhängigkeiten von AWS SDK für Java 1.x von der S3-API für Ereignisbenachrichtigungen.

Weitere Informationen zu den Unterschieden bei der Behandlung von S3-Ereignisbenachrichtigungen zwischen der `aws-lambda-java-events` Bibliothek und dem SDK for Java 2.x finden Sie unterthe section called “Optionen für die Behandlung von S3-Ereignisbenachrichtigungen”.

Änderungen an der Profildatei

Der AWS SDK for Java 2.x analysiert die Profildefinitionen in `~/.aws/config` und emuliert `~/.aws/credentials` die Art und Weise, wie die AWS CLI die Dateien analysiert, genauer.

Das SDK for Java 2.x:

- Löst ein `~/` oder, ~ gefolgt vom standardmäßigen Pfadtrennzeichen des Dateisystems am Anfang des Pfads auf, indem der Reihe nach,`$HOME`, `$USERPROFILE` (nur Windows),`$HOMEDRIVE`, `$HOMEPATH` (nur Windows) und dann die `user.home` Systemeigenschaft überprüft wird.
- Sucht nach der `AWS_SHARED_CREDENTIALS_FILE` Umgebungsvariablen statt nach. `AWS_CREDENTIAL_PROFILES_FILE`
- Löscht automatisch Profildefinitionen in Konfigurationsdateien ohne das Wort `profile` am Anfang des Profilnamens.
- Löscht automatisch Profildefinitionen, die nicht aus alphanumerischen Zeichen, Unterstrichen oder Bindestrichen bestehen (nachdem das führende `profile` Wort aus Konfigurationsdateien entfernt wurde).
- Führt Einstellungen von Profildefinitionen zusammen, die in derselben Datei dupliziert wurden.
- Führt Einstellungen von Profildefinitionen zusammen, die sowohl in der Konfiguration als auch in der Anmeldeinformationsdatei dupliziert wurden.
- Führt die Einstellungen NICHT zusammen, wenn `[profile foo]` sich beide in derselben Datei `[foo]` befinden.
- Verwendet Einstellungen in`[profile foo]`, wenn `[profile foo]` sowohl als auch in der Konfigurationsdatei enthalten `[foo]` sind.
- Verwendet den Wert der letzten duplizierten Einstellung in derselben Datei und demselben Profil.
- Erkennt beide `;` und dient # zur Definition eines Kommentars.

- Erkennt `;` und # in Profildefinitionen zur Definition eines Kommentars, auch wenn die Zeichen neben der schließenden Klammer stehen.
- Erkennt `;` und # definiert einen Kommentar nur in der Einstellung von Werten, denen Leerzeichen vorangestellt sind.
- Erkennt `;` und # und alle nachfolgenden Inhalte beim Setzen von Werten, wenn ihnen keine Leerzeichen vorangestellt sind.
- Betrachtet rollenbasierte Anmeldeinformationen als Anmeldeinformationen mit der höchsten Priorität. Das 2.x SDK verwendet immer rollenbasierte Anmeldeinformationen, wenn der Benutzer die Eigenschaft angibt. `role_arn`
- Betrachtet sitzungsbasierte Anmeldeinformationen als Anmeldeinformationen. second-highest-priority Das 2.x SDK verwendet immer sitzungsbasierte Anmeldeinformationen, wenn keine rollenbasierten Anmeldeinformationen verwendet wurden und der Benutzer die Eigenschaften und angibt. `aws_access_key_id` `aws_session_token`
- Verwendet grundlegende Anmeldeinformationen, wenn keine rollen- und sitzungsbasierten Anmeldeinformationen verwendet werden und der Benutzer die Eigenschaft angegeben hat. `aws_access_key_id`

Änderungen an Umgebungsvariablen und Systemeigenschaften

1.x-Umgebungsvariable	1.x-Systemeigenschaft	2.x Umgebungsvariable	2.x-Systemeigenschaft
`AWS_ACCESS_KEY_ID` `AWS_ACCESS_KEY`	`aws.accessKeyId`	`AWS_ACCESS_KEY_ID`	`aws.accessKeyId`
`AWS_SECRET_KEY` `AWS_SECRET_ACCESS_KEY`	`aws.secretKey`	`AWS_SECRET_ACCESS_KEY`	`aws.secretAccessKey`
`AWS_SESSION_TOKEN`	`aws.sessionToken`	`AWS_SESSION_TOKEN`	`aws.sessionToken`
`AWS_REGION`	`aws.region`	`AWS_REGION`	`aws.region`
`AWS_CONFIG_FILE`		`AWS_CONFIG_FILE`	`aws.configFile`

1.x-Umgebungsvariable	1.x-Systemeigenschaft	2.x Umgebungsvariable	2.x-Systemeigenschaft
AWS_CREDENTIAL_PROFILES_FILE		AWS_SHARED_CREDENTIALS_FILE	aws.sharedCredentialsFile
AWS_PROFILE	aws.profile	AWS_PROFILE	aws.profile
AWS_EC2_METADATA_DISABLED	com.amazonaws.sdk.disableEc2Metadata	AWS_EC2_METADATA_DISABLED	aws.disableEc2Metadata
	com.amazonaws.sdk.ec2MetadataServiceEndpointOverride	AWS_EC2_METADATA_SERVICE_ENDPOINT	aws.ec2MetadataServiceEndpoint
AWS_CONTAINER_CREDENTIALS_RELATIVE_URI		AWS_CONTAINER_CREDENTIALS_RELATIVE_URI	aws.containerCredentialsPath
AWS_CONTAINER_CREDENTIALS_FULL_URI		AWS_CONTAINER_CREDENTIALS_FULL_URI	aws.containerCredentialsFullUri
AWS_CONTAINER_AUTHORIZATION_TOKEN		AWS_CONTAINER_AUTHORIZATION_TOKEN	aws.containerAuthorizationToken

1.x-Umgebungsvariable	1.x-Systemeigenschaft	2.x Umgebungsvariable	2.x-Systemeigenschaft
`AWS_CBOR_DISABLED`	`com.amazonaws.sdk.disableCbor`	`CBOR_ENABLED`	`aws.cborEnabled`
`AWS_ION_BINARY_DISABLE`	`com.amazonaws.sdk.disableIonBinary`	`BINARY_ION_ENABLED`	`aws.binaryIonEnabled`
`AWS_EXECUTION_ENV`		`AWS_EXECUTION_ENV`	`aws.executionEnvironment`
	`com.amazonaws.sdk.disableCertChecking`	Nicht unterstützt (Anforderungsfunktion)	Nicht unterstützt (Anforderungsfunktion)
	`com.amazonaws.sdk.enableDefaultMetrics`	Wird nicht unterstützt	Wird nicht unterstützt
	`com.amazonaws.sdk.enableThrottledRetry`	Wird nicht unterstützt	Wird nicht unterstützt
	`com.amazonaws.regions.RegionUtils.fileOverride`	Nicht unterstützt (Anforderungsfunktion)	Nicht unterstützt (Anforderungsfunktion)

1.x-Umgebungsvariable	1.x-Systemeigenschaft	2.x Umgebungsvariable	2.x-Systemeigenschaft
	`com.amazonaws.regions.RegionUtils.disableRemote`	Nicht unterstützt (Anforderungsfunktion)	Nicht unterstützt (Anforderungsfunktion)
	`com.amazonaws.services.s3.disableImplicitGlobalClients`	Nicht unterstützt (Anforderungsfunktion)	Nicht unterstützt (Anforderungsfunktion)
	`com.amazonaws.sdk.enableInRegionOptimizedMode`	Nicht unterstützt (Anforderungsfunktion)	Nicht unterstützt (Anforderungsfunktion)

Änderungen in Waiters von Version 1 zu Version 2

In diesem Thema werden die Änderungen der Funktionalität von Waiters von Version 1 (v1) auf Version 2 (v2) beschrieben.

In den folgenden Tabellen wird der Unterschied speziell für DynamoDB-Kellner veranschaulicht. Kellner für andere Dienste folgen demselben Muster.

Änderungen auf hoher Ebene

Die Kurse für Kellner finden im selben Maven-Artefakt statt wie der Service.

Änderung	v1	v2
Abhängigkeiten von Maven	`<dependencyManagement>`	`<dependencyManagement>`

Änderung	v1	v2

	`<dependencies>`
	`<dependency>`
	`<groupId>com.amazonaws</groupId>`
	`<artifactId>aws-java-sdk-bom</artifactId>`
	`<version>`*1.12.680*[1]`</version>`
	`<type>pom</type>`
	`<scope>import</scope>`
	`</dependency>`
	`</dependencies>`
	`</dependencyManagement>`
	`<dependencies>`
	`<dependency>`
	`<groupId>com.amazonaws</groupId>`
	`<artifactId>dynamodb</artifactId>`
	`</dependency>`
	`</dependencies>`
		`<dependencies>`
		`<dependency>`
		`<groupId>software.amazon.awssdk</groupId>`
		`<artifactId>bom</artifactId>`
		`<version>`*2.27.10*[2]`</version>`
		`<type>pom</type>`
		`<scope>import</scope>`
		`</dependency>`
		`</dependencies>`
		`</dependencyManagement>`
		`<dependencies>`
		`<dependency>`
		`<groupId>software.amazon.awssdk</groupId>`
		`<artifactId>dynamodb</artifactId>`
		`</dependency>`
		`</dependencies>`

Package name	`com.amazonaws.services.dynamodbv2.waiters`	`software.amazon.awssdk.services.dynamodb.waiters`
Klassennamen	`AmazonDynamoDBWaiters`	• Synchron: `DynamoDbWaiter` • Asynchron: `DynamoDbAsyncWaiter`

[1] Letzte Version. [2] Letzte Version.

API-Änderungen

Änderung	v1	v2
Erstelle einen Kellner	`AmazonDynamoDB client = AmazonDynamoDBClientBuilder .standard().build(); AmazonDynamoDBWaiters waiter = client.waiters();`	Synchron: `DynamoDbClient client = DynamoDbClient.create(); DynamoDbWaiter waiter = client.waiter();` Asynchron: `DynamoDbAsyncClient asyncClient = DynamoDbAsyncClient.create(); DynamoDbAsyncWaiter waiter = asyncClient.waiter();`
Warte, bis eine Tabelle existiert	Synchron: `waiter.tableExists() .run(new WaiterParameters<>( new DescribeTableRequest(tableName)));` Asynchron: `waiter.tableExists() .runAsync(new WaiterParameters() .withRequest(new DescribeTableRequest(tableName)),`	Synchron: `WaiterResponse<DescribeTableResponse> waiterResponse = waiter.waitUntilTableExists( r -> r.tableName("myTable")); waiterResponse.matched().response() .ifPresent(System.out::println);` Asynchron:

Änderung	v1	v2
	`new WaiterHandler() { @Override public void onWaitSuccess( AmazonWebServiceRequest amazonWebServiceRequest) { System.out.println("Table creation succeeded"); } @Override public void onWaitFailure(Exception e) { e.printStackTrace(); } }).get();`	`waiter.waitUntilTableExists(r -> r.tableName(tableName)) .whenComplete((r, t) -> { if (t != null) { t.printStackTrace(); } else { System.out.println( "Table creation succeeded"); } }).join();`

Konfigurationsänderungen

Änderung	v1	v2
Abfragestrategie (maximale Anzahl Versuche und feste Verzögerung)	`MaxAttemptsRetryStrategy maxAttemptsRetryStrategy = new MaxAttemptsRetryStrategy(10); FixedDelayStrategy fixedDelayStrategy = new FixedDelayStrategy(3);`	`FixedDelayBackoffStrategy fixedDelayBackoffStrategy = FixedDelayBackoffStrategy .create(Duration.ofSeconds(3));`

Änderung	v1	v2

	`PollingStrategy pollingStrategy = new PollingStrategy(maxAttemptsRetryStrategy, fixedDelayStrategy);`
	
	`waiter.tableExists().run( new WaiterParameters<>( new DescribeTableRequest(tableName)), pollingStrategy);`
		`waiter.waitUntilTableExists(r -> r.tableName(tableName), c -> c.maxAttempts(10) .backoffStrategy(fixedDelayBackoffStrategy));`

Änderungen im EC2-Metadaten-Hilfsprogramm von Version 1 zu Version 2

In diesem Thema werden die Änderungen im Metadaten-Hilfsprogramm SDK for Java Amazon Elastic Compute Cloud (EC2) von Version 1 (v1) auf Version 2 (v2) beschrieben.

Änderungen auf hoher Ebene

Änderungen	v1	v2
Maven-Abhängigkeiten	`<dependencyManagement> <dependencies> <dependency> <groupId>com.amazonaws</groupId> <artifactId>aws-java-sdk-bom</artifactId> <version> 1.12.587[1]</version>`	`<dependencyManagement> <dependencies> <dependency> <groupId>software.amazon.awssdk</groupId> <artifactId>bom</artifactId> <version> 2.27.21[2]</version> <type>pom</type>`

Änderungen	v1	v2
	```<type>pom</type> <scope>import</scope> </dependency> </dependencies> </dependencyManagement> <dependencies> <dependency> <groupId>com.amazonaws</groupId> <artifactId>aws-java-sdk-core</artifactId> </dependency> </dependencies>```	```<scope>import</scope> </dependency> </dependencies> </dependencyManagement> <dependencies> <dependency> <groupId>software.amazon.awssdk</groupId> <artifactId>imds</artifactId> </dependency> <dependency> <groupId>software.amazon.awssdk</groupId> <artifactId>apache-client [3]</artifactId> </dependency> </dependencies>```
Package name	`com.amazonaws.util`	`software.amazon.awssdk.imds`

Änderungen	v1	v2

Instanziierungsansatz	Verwenden Sie statische Hilfsmethoden; keine Instanziierung:
	`String localHostName = EC2MetadataUtils.getLocalHostName();`
		Verwenden Sie eine statische Factory-Methode:
		`Ec2MetadataClient client = Ec2MetadataClient.create();`
		Oder verwenden Sie einen Builder-Ansatz:
		`Ec2MetadataClient client = Ec2MetadataClient.builder() .endpointMode(EndpointMode.IPV6) .build();`

Arten von Kunden	Nur synchrone Hilfsmethoden: `EC2MetadataUtils`	Synchron: `Ec2MetadataClient` Asynchron: `Ec2MetadataAsyncClient`

[1] Letzte Version. [2] Letzte Version.

[3] Beachten Sie die Deklaration des `apache-client` Moduls für v2. V2 des EC2-Metadaten-Dienstprogramms erfordert eine Implementierung der `SdkHttpClient` Schnittstelle für den synchronen Metadaten-Client oder der `SdkAsyncHttpClient` Schnittstelle für den asynchronen Metadaten-Client. Der ??? Abschnitt zeigt die Liste der HTTP-Clients, die Sie verwenden können.

Metadaten anfordern

In Version 1 verwenden Sie statische Methoden, die keine Parameter akzeptieren, um Metadaten für eine EC2-Ressource anzufordern. Im Gegensatz dazu müssen Sie in v2 den Pfad zur EC2-Ressource als Parameter angeben. Die folgende Tabelle zeigt die verschiedenen Ansätze.

v1	v2

`String userMetaData = EC2MetadataUtils.getUserData();`	`Ec2MetadataClient client = Ec2MetadataClient.create();`
	`Ec2MetadataResponse response = client.get("/latest/user-data");`
	`String userMetaData = response.asString();`

Den Pfad, den Sie angeben müssen, um Metadaten anzufordern, finden Sie in den Kategorien der Instanz-Metadaten.

> **Note**
>
> Wenn Sie in Version 2 einen Instanz-Metadaten-Client verwenden, sollten Sie versuchen, für alle Anfragen zum Abrufen von Metadaten denselben Client zu verwenden.

Verhaltensänderungen

JSON-Daten

Auf EC2 gibt der lokal ausgeführte Instance Metadata Service (IMDS) einige Metadaten als Zeichenketten im JSON-Format zurück. Ein solches Beispiel sind die dynamischen Metadaten eines Instanz-Identdokuments.

Die v1-API enthält separate Methoden für jeden Teil der Instanzidentitätsmetadaten, wohingegen die v2-API die JSON-Zeichenfolge direkt zurückgibt. Um mit der JSON-Zeichenfolge zu arbeiten, können Sie die Dokument-API verwenden, um die Antwort zu analysieren und in der JSON-Struktur zu navigieren.

In der folgenden Tabelle wird verglichen, wie Sie Metadaten eines Instanzidentitätsdokuments in Version 1 und Version 2 abrufen.

Anwendungsfall	v1	v2
Rufen Sie die Region ab	`InstanceInfo instanceInfo = EC2MetadataUtils.getInstanceInfo(); String region = instanceInfo.getRegion();`	`Ec2MetadataResponse response = client.get("/latest/dynamic/instance-identity/document"); Document instanceInfo = response.asDocument(); String region = instanceInfo.asMap().get("region").asString();`
Rufen Sie die Instanz-ID ab	`InstanceInfo instanceInfo = EC2MetadataUtils.getInstanceInfo(); String instanceId = instanceInfo.instanceId;`	`Ec2MetadataResponse response = client.get("/latest/dynamic/instance-identity/document"); Document instanceInfo = response.asDocument(); String instanceId = instanceInfo.asMap().get("instanceId").asString();`
Rufen Sie den Instanztyp ab	`InstanceInfo instanceInfo = EC2MetadataUtils.getInstanceInfo(); String instanceType = instanceInfo.instanceType();`	`Ec2MetadataResponse response = client.get("/latest/dynamic/instance-identity/document"); Document instanceInfo = response.asDocument(); String instanceType = instanceInfo.asMap().get("instanceType").asString();`

Unterschiede bei der Auflösung von Endpunkten

Die folgende Tabelle zeigt die Speicherorte, nach denen das SDK sucht, um den Endpunkt nach IMDS aufzulösen. Die Standorte sind mit absteigender Priorität aufgeführt.

v1	v2
Systemeigenschaft: `com.amazonaws.sdk.ec2MetadataServiceEndpointOverride`	Konfigurationsmethode für den Client Builder: `endpoint(...)`
Umgebungsvariable: `AWS_EC2_METADATA_SERVICE_ENDPOINT`	Systemeigenschaft: `aws.ec2MetadataServiceEndpoint`
Standardwert: `http://169.254.169.254`	Konfigurationsdatei: `~.aws/config` mit der `ec2_metadata_service_endpoint` Einstellung
	Wert, der mit „gelöst“ verknüpft ist `endpoint-mode`
	Standardwert: `http://169.254.169.254`

Endpunktauflösung in Version 2

Wenn Sie mithilfe des Builders explizit einen Endpunkt festlegen, hat dieser Endpunktwert Vorrang vor allen anderen Einstellungen. Wenn der folgende Code ausgeführt wird, werden die `aws.ec2MetadataServiceEndpoint` Systemeigenschaft und die `ec2_metadata_service_endpoint` Einstellung der Konfigurationsdatei ignoriert, sofern sie existieren.

```
Ec2MetadataClient client = Ec2MetadataClient
  .builder()
  .endpoint(URI.create("endpoint.to.use"))
  .build();
```

Endpoint-Modus

Mit v2 können Sie einen Endpunktmodus angeben, um den Metadaten-Client so zu konfigurieren, dass er die Standard-Endpunktwerte für oder verwendet. IPv4 IPv6 Der Endpunktmodus ist für Version 1 nicht verfügbar. Der für verwendete Standardwert IPv4 ist `http://169.254.169.254` und `http://[fd00:ec2::254]` für. IPv6

Die folgende Tabelle zeigt die verschiedenen Möglichkeiten, wie Sie den Endpunktmodus nach absteigender Priorität einstellen können.

		Mögliche Werte
Client-Builder-Konfigurationsmethode: `endpointMode(...)`	`Ec2MetadataClient client = Ec2MetadataClient .builder() .endpointMode(EndpointMode.IPV4) .build();`	`EndpointMode.IPV4` , `EndpointMode.IPV6`
Systemeigenschaft	`aws.ec2MetadataServiceEndpointMode`	`IPv4`, `IPv6` (Groß- und Kleinschreibung spielt keine Rolle)
Konfigurationsdatei: `~.aws/config`	`ec2_metadata_service_endpoint` -Einstellung	`IPv4`, `IPv6` (Groß- und Kleinschreibung spielt keine Rolle)
Auf die vorherigen Arten nicht angegeben	IPv4 wird verwendet	

Wie das SDK auflöst **`endpoint`** oder **`endpoint-mode`** in v2

1. Das SDK verwendet den Wert, den Sie im Code auf dem Client Builder festgelegt haben, und ignoriert alle externen Einstellungen. Da das SDK bei beiden eine Ausnahme auslöst `endpoint` und `endpointMode` im Client Builder aufgerufen wird, verwendet das SDK den Endpunktwert der von Ihnen verwendeten Methode.

2. Wenn Sie keinen Wert im Code festlegen, sucht das SDK nach einer externen Konfiguration — zuerst nach Systemeigenschaften und dann nach einer Einstellung in der Konfigurationsdatei.
   a. Das SDK sucht zunächst nach einem Endpunktwert. Wenn ein Wert gefunden wird, wird er verwendet.
   b. Wenn das SDK immer noch keinen Wert gefunden hat, sucht das SDK nach Einstellungen für den Endpunktmodus.
3. Wenn das SDK schließlich keine externen Einstellungen findet und Sie den Metadaten-Client nicht im Code konfiguriert haben, verwendet das SDK den IPv4 Wert von`http://169.254.169.254`.

IMDSv2

Amazon EC2 definiert zwei Ansätze für den Zugriff auf Instance-Metadaten:

- Instance-Metadaten-Service Version 1 (IMDSv1) — Anforderungs-/Antwort-Ansatz
- Instanz-Metadatendienst Version 2 (IMDSv2) — Sitzungsorientierter Ansatz

In der folgenden Tabelle wird verglichen, wie Java mit SDKs IMDS funktioniert.

v1	v2
IMDSv2 wird standardmäßig verwendet	Benutzt immer IMDSv2
Versucht, für jede Anfrage ein Sitzungstoken abzurufen, und greift darauf zurück, IMDSv1 wenn ein Sitzungstoken nicht abgerufen werden kann	Speichert ein Sitzungstoken in einem internen Cache, der für mehrere Anfragen wiederver wendet wird

Das SDK for Java 2.x unterstützt nur IMDSv2 und greift nicht darauf IMDSv1 zurück.

Unterschiede in der Konfiguration

In der folgenden Tabelle sind die unterschiedlichen Konfigurationsoptionen aufgeführt.

Konfiguration	v1	v2
Erneute Versuche	Konfiguration nicht verfügbar	Konfigurierbar über die Builder-Methode `retryPolicy(...)`
HTTP	Verbindungs-Timeout, konfigurierbar über die `AWS_METADATA_SERVICE_TIMEOUT` Umgebungsvariable. Die Standardeinstellung ist 1 Sekunde.	Die Konfiguration ist verfügbar, indem ein HTTP-Client an die Builder-Methode übergeben wird`httpClient(...)`. Das Standard-Verbindungstimeout für HTTP-Clients beträgt 2 Sekunden.

Beispiel für eine v2-HTTP-Konfiguration

Das folgende Beispiel zeigt, wie Sie den Metadaten-Client konfigurieren können. In diesem Beispiel wird das Verbindungstimeout konfiguriert und der Apache HTTP-Client verwendet.

```
SdkHttpClient httpClient = ApacheHttpClient.builder()
    .connectionTimeout(Duration.ofSeconds(1))
    .build();

Ec2MetadataClient imdsClient = Ec2MetadataClient.builder()
    .httpClient(httpClient)
    .build();
```

Änderungen bei CloudFront Amazon-Presignierung von Version 1 zu Version 2

In diesem Thema werden die Änderungen in Amazon CloudFront von Version 1 (v1) zu Version 2 (v2) beschrieben.

Änderungen auf hoher Ebene

Änderungen	v1	v2

Maven-Abhängigkeiten	`<dependencyManagement>`
	`  <dependencies>`
	`  <dependency>`
	`  <groupId>com.amazonaws</groupId>`
	`  <artifactId>aws-java-sdk-bom</artifactId>`
	`  <version>1.12.587[1]</version>`
	`  <type>pom</type>`
	`  <scope>import</scope>`
	`  </dependency>`
	`  </dependencies>`
	`</dependencyManagement>`
	`<dependencies>`
	`  <dependency>`
	`  <groupId>com.amazonaws</groupId>`
	`  <artifactId>cloudfront</artifactId>`
	`  </dependency>`
	`</dependencies>`
		`<dependencyManagement>`
		`  <dependencies>`
		`  <dependency>`
		`  <groupId>software.amazon.awssdk</groupId>`
		`  <artifactId>bom</artifactId>`
		`  <version>2.27.21[2]</version>`
		`  <type>pom</type>`
		`  <scope>import</scope>`
		`  </dependency>`
		`  </dependencies>`
		`</dependencyManagement>`
		`<dependencies>`
		`  <dependency>`
		`  <groupId>software.amazon.awssdk</groupId>`
		`  <artifactId>cloudfront</artifactId>`
		`  </dependency>`
		`</dependencies>`

Package name	`com.amazonaws.services.cloudfront`	`software.amazon.awssdk.services.cloudfront`
Klassennamen	CloudFrontUrlSigner CloudFrontCookieSigner	CloudFrontUtilities SignedUrl

Änderungen	v1	v2
		CannedSignerRequest CustomSignerRequest

[1] Letzte Version. [2] Letzte Version.

API-Änderungen

Behavior	v1	v2
Erstellen Sie eine vorgefertigte Anfrage	Argumente werden direkt an die API übergeben.	`CannedSignerRequest cannedRequest = CannedSignerRequest.builder() .resourceUrl(resourceUrl) .privateKey(privateKey) .keyPairId(keyPairId) .expirationDate(expirationDate) .build();`
Erstellen Sie eine benutzerdefinierte Anfrage	Argumente werden direkt an die API übergeben.	`CustomSignerRequest customRequest = CustomSignerRequest.builder() .resourceUrl(resourceUrl) .resourceUrlPattern(resourceUrlPattern)`

Behavior	v1	v2

		`.privateKey(keyFile)`
		`.keyPairId(keyPairId)`
		`.expirationDate(expirationDate)`
		`.activeDate(activeDate)`
		`.ipRange(ipRange)`
		`.build();`

Generieren Sie eine signierte URL (gesperrt)	`String signedUrl = CloudFrontUrlSigner.getSignedURLWithCannedPolicy( resourceUrl, keyPairId, privateKey, expirationDate);`	`CloudFrontUtilities cloudFrontUtilities = CloudFrontUtilities.create();`
		`SignedUrl signedUrl =`
		`cloudFrontUtilities.getSignedUrlWithCannedPolicy(cannedRequest);`
		`String url = signedUrl.url();`

Behavior	v1	v2

Generieren Sie ein signiertes Cookie (benutzerdefiniert)	`CookiesForCustomPolicy cookies = CloudFrontCookieSigner.getCookiesForCustomPolicy( resourceUrl, privateKey, keyPairId, expirationDate, activeDate, ipRange);`	`CloudFrontUtilities cloudFrontUtilities = CloudFrontUtilities.create();`
		
		`CookiesForCustomPolicy cookies = cloudFrontUtilities.getCookiesForCustomPolicy(customRequest);`

Überarbeitete Cookie-Header in Version 2

In Java v1 liefert das Java-SDK Cookie-Header als. `Map.Entry<String, String>`

```
Map.Entry<String, String> signatureMap = cookies.getSignature();
String signatureKey = signatureMap.getKey(); // "CloudFront-Signature"
String signatureValue = signatureMap.getValue(); // "[SIGNATURE_VALUE]"
```

Das Java v2 SDK liefert den gesamten Header als einen einzigen`String`.

```
String signatureHeaderValue = cookies.signatureHeaderValue(); // "CloudFront-
Signature=[SIGNATURE_VALUE]"
```

Änderungen an der IAM Policy Builder-API von Version 1 zu Version 2

In diesem Thema werden die Änderungen an der IAM Policy Builder-API von Version 1 (v1) auf Version 2 (v2) beschrieben.

Änderungen auf hoher Ebene

Änderungen	v1	v2
Maven-Abhängigkeiten	`<dependencyManagement> <dependencies>`	`<dependencyManagement> <dependencies>`

Änderungen	v1	v2

	`<dependency>`
	`<groupId>com.amazonaws</groupId>`
	`<artifactId>aws-java-sdk-bom</artifactId>`
	`<version>`*1.12.587*[1]`</version>`
	`<type>pom</type>`
	`<scope>import</scope>`
	`</dependency>`
	`</dependencies>`
	`</dependencyManagement>`
	`<dependencies>`
	`<dependency>`
	`<groupId>com.amazonaws</groupId>`
	`<artifactId>aws-java-sdk-core</artifactId>`
	`</dependency>`
	`</dependencies>`
		`<dependency>`
		`<groupId>software.amazon.awssdk</groupId>`
		`<artifactId>bom</artifactId>`
		`<version>`*2.27.21*[2]`</version>`
		`<type>pom</type>`
		`<scope>import</scope>`
		`</dependency>`
		`</dependencies>`
		`</dependencyManagement>`
		`<dependencies>`
		`<dependency>`
		`<groupId>software.amazon.awssdk</groupId>`
		`<artifactId>iam-policy-builder</artifactId>`
		`</dependency>`
		`</dependencies>`

Package name	`com.amazonaws.auth.policy`	`software.amazon.awssdk.policybuilder.iam`

Änderungen	v1	v2
Klassennamen	Richtlinie Statement • Aussage. Wirkung • IdentiyManagementActions • Ressource • Auftraggeber • Bedingung	IamPolicy IamStatement • IamEffect • IamAction • IamResource • IamPrincipal • IamCondition • IamConditionOperator • IamConditionKey

1 Letzte Version . 2 Letzte Version.

API-Änderungen

Einstellung	v1	v2

Instanziieren Sie eine Richtlinie	`Policy policy = new Policy();`	`IamPolicy.Builder policyBuilder = IamPolicy.builder();`
		`...`
		`IamPolicy policy = policyBuilder.build();`

ID festlegen	`policy.withtId(...);` `policy.setId(...);`	`policyBuilder.id(...);`
Version festlegen	N/A — verwendet die Standardversion von `2012-10-17`	`policyBuilder.version(...);`

Einstellung	v1	v2
Aussage erstellen	`Statement statement = new Statement (Effect.Allow) .withActions(...) .withConditions(...) .withId(...) .withPrincipals(...) .withResources(...);`	`IamStatement statement = IamStatement.builder() .effect(IamEffect.ALLOW) .actions(...) .notActions(...) .conditions(...) .sid(...) .principals(...) .notPrincipals(...) .resources(...) .notResources(...) .build()`
Aussage festlegen	`policy.withStatements(statement); policy.setStatements(statement);`	`policyBuilder.addStatement(statement);`

Unterschiede beim Aufbau einer Aussage

Aktionen

v1

Das v1-SDK verfügt über `enum`Typen für Serviceaktionen, die *`Action`* Elemente einer Richtlinienerklärung darstellen. Die folgenden `enum` Typen sind einige Beispiele.

- `IdentityManagementActions`

- `DynamoDBv2Actions`
- `SQSActions`

Das folgende Beispiel zeigt die `SendMessage` Konstante für`SQSActions`.

```
Action action = SQSActions.SendMessage;
```

In Version 1 können Sie kein *`NotAction`* Element für eine Anweisung angeben.

v2

In Version 2 repräsentiert die IamActionSchnittstelle alle Aktionen. Um ein dienstspezifisches Aktionselement anzugeben, übergeben Sie eine Zeichenfolge an die `create` Methode, wie im folgenden Code gezeigt.

```
IamAction action = IamAction.create("sqs:SendMessage");
```

Sie können a *`NotAction`* für eine Anweisung mit v2 angeben, wie im folgenden Code gezeigt.

```
IamAction action = IamAction.create("sqs:SendMessage");
IamStatement.builder().addNotAction(action);
```

Bedingungen

v1

Zur Darstellung von Anweisungsbedingungen verwendet das v1-SDK Unterklassen von `Condition`.

- ArnCondition
- BooleanCondition
- DateCondition
- IpAddressCondition
- NumericCondition
- StringCondition

Jede `Condition` Unterklasse definiert einen `enum` Vergleichstyp, der bei der Definition der Bedingung hilft. Im Folgenden wird beispielsweise ein Vergleich einer Zeichenfolge, die nicht ähnlich ist, für eine Bedingung dargestellt.

```
Condition condition = new StringCondition(StringComparisonType.StringNotLike, "key",
 "value");
```

v2

In Version 2 erstellen Sie eine Bedingung für eine Richtlinienanweisung, indem Sie eine`IamConditionOperator`, die `enums` für alle Typen enthält, verwenden `IamCondition` und bereitstellen.

```
IamCondition condition = IamCondition.create(IamConditionOperator.STRING_NOT_LIKE,
 "key", "value");
```

Ressourcen

v1

Das *`Resource`* Element einer Richtlinienerklärung wird durch die `Resource` Klasse des SDK repräsentiert. Sie geben den ARN als Zeichenfolge im Konstruktor an. Die folgenden Unterklassen bieten praktische Konstruktoren.

- S3BucketResource
- S3ObjectResource
- SQSQueueRessource

In Version 1 können Sie ein *`NotResource`* Element für a angeben, `Resource` indem Sie die `withIsNotType` Methode aufrufen, wie in der folgenden Anweisung gezeigt.

```
Resource resource = new Resource("arn:aws:s3:::amzn-s3-demo-
bucket").withIsNotType(true);
```

v2

In v2 erstellen Sie ein *`Resource`* Element, indem Sie der `IamResource.create` Methode einen ARN übergeben.

```
IamResource resource = IamResource.create("arn:aws:s3:::amzn-s3-demo-bucket");
```

An `IamResource` kann als *`NotResource`*Element festgelegt werden, wie im folgenden Snippet gezeigt.

```
IamResource resource = IamResource.create("arn:aws:s3:::amzn-s3-demo-bucket");
IamStatement.builder().addNotResource(resource);
```

`IamResource.ALL`steht für alle Ressourcen.

Prinzipale

v1

Das v1-SDK bietet die folgenden `Principal` Klassen, um Typen von Prinzipalen darzustellen, die alle Mitglieder umfassen:

- `AllUsers`
- `AllServices`
- `AllWebProviders`
- `All`

Sie können einer Anweisung kein *`NotPrincipal`* Element hinzufügen.

v2

Steht in v2 `IamPrincipal.ALL` für alle Prinzipale:

Um alle Mitglieder in anderen Typen von Prinzipalen darzustellen, verwenden Sie die `IamPrincipalType` Klassen, wenn Sie eine erstellen. `IamPrincipal`

- `IamPrincipal.create(IamPrincipalType.AWS,"*")`für alle Benutzer.
- `IamPrincipal.create(IamPrincipalType.SERVICE,"*")`für alle Dienste.
- `IamPrincipal.create(IamPrincipalType.FEDERATED,"*")`für alle Webprovider.
- `IamPrincipal.create(IamPrincipalType.CANONICAL_USER,"*")`für alle kanonischen Benutzer.

Sie können die `addNotPrincipal` Methode verwenden, um ein *`NotPrincipal`* Element darzustellen, wenn Sie eine Richtlinienerklärung erstellen, wie in der folgenden Anweisung gezeigt.

```
IamPrincipal principal = IamPrincipal.create(IamPrincipalType.AWS,
 "arn:aws:iam::444455556666:root");
```

```
IamStatement.builder().addNotPrincipal(principal);
```

Änderungen bei der Arbeit mit DynamoDB von Version 1 zu Version 2 von AWS SDK für Java

Themen

- Unterschiede der DynamoDB-Mapping-API zwischen Version 1 und Version 2 von AWS SDK für Java
- Dokumentieren Sie die API-Unterschiede zwischen Version 1 und Version 2 von AWS SDK für Java
- Migration der Verschlüsselungsbibliothek

Unterschiede der DynamoDB-Mapping-API zwischen Version 1 und Version 2 von AWS SDK für Java

Die DynamoDB-Zuordnung APIs hat sich zwischen Version 1 und Version 2 von erheblich geändert. AWS SDK für Java In Version 1 verwenden Sie den, um mit `DynamoDBMapper` Java zu arbeiten. POJOs In Version 2 verwenden Sie die `DynamoDbEnhancedClient` mit aktualisierten Methodennamen, erweiterten Schemadefinitionsoptionen und verbesserter Typsicherheit.

Zu den wichtigsten Unterschieden gehören:

- Neue Methodennamen (z. B. `getItem` statt von`load`)
- Explizite Erstellung eines Tabellenschemas
- Integrierte Unterstützung für synchrone und asynchrone Operationen
- Änderungen in der Art und Weise, wie leere Zeichenketten und Konfigurationen behandelt werden

In diesem Abschnitt werden die Änderungen der Mapping-API, Unterschiede in den Anmerkungen, Konfigurationsupdates und Migrationsanleitungen behandelt, die Ihnen beim Übergang von Version 1 `DynamoDBMapper` zu Version 2 helfen sollen`DynamoDbEnhancedClient`.

Inhalt

- Änderungen auf hoher Ebene in den Mapping-Bibliotheken von Version 1 zu Version 2 des SDK for Java
  - Unterschiede zwischen Importabhängigkeiten

- Änderungen in der DynamoDB-Zuordnung APIs zwischen Version 1 und Version 2 des SDK for Java
  - Erstellen Sie einen Client
  - Zuordnung zur DynamoDB-Tabelle/zum DynamoDB-Index einrichten
  - Tabellenoperationen
  - Ordnen Sie Klassen und Eigenschaften zu
    - Bean-Anmerkungen
    - V2 zusätzliche Anmerkungen
  - Konfiguration
    - Konfiguration pro Vorgang
  - Bedingungen
  - Typkonvertierung
    - Standardkonverter
    - Legen Sie einen benutzerdefinierten Konverter für ein Attribut fest
    - Fügen Sie einen Typkonverter, eine Fabrik oder einen Anbieter hinzu
- Unterschiede im Umgang mit Zeichenketten zwischen Version 1 und Version 2 des SDK for Java
- Optimistische Sperrunterschiede zwischen Version 1 und Version 2 des SDK for Java
- Fluent Setter: Unterschiede zwischen Version 1 und Version 2 des SDK for Java

Änderungen auf hoher Ebene in den Mapping-Bibliotheken von Version 1 zu Version 2 des SDK for Java

Die Namen der Mapping-Clients in den einzelnen Bibliotheken unterscheiden sich in V1 und V2:

- V1 — Dynamo DBMapper
- V2 — Erweiterter DynamoDB-Client

Sie interagieren mit den beiden Bibliotheken auf die gleiche Weise: Sie instanziieren ein mapper/client und stellen dann ein Java-POJO bereit APIs , das diese Elemente liest und in DynamoDB-Tabellen schreibt. Beide Bibliotheken bieten auch Anmerkungen für die Klasse des POJO, um zu steuern, wie der Client mit dem POJO umgeht.

Zu den bemerkenswerten Unterschieden beim Umstieg auf V2 gehören:

- V2 und V1 verwenden unterschiedliche Methodennamen für die DynamoDB-Operationen auf niedriger Ebene. Beispiel:

V1	V2
load	getItem
save	putItem
batchLoad	batchGetItem

- V2 bietet mehrere Möglichkeiten, Tabellenschemas zu definieren und Tabellen POJOs zuzuordnen. Sie können zwischen der Verwendung von Anmerkungen oder einem Schema wählen, das mithilfe eines Builders aus Code generiert wurde. V2 bietet auch veränderbare und unveränderliche Versionen von Schemas.
- Bei V2 erstellen Sie als einen der ersten Schritte speziell das Tabellenschema, wohingegen in V1 das Tabellenschema nach Bedarf aus der annotierten Klasse abgeleitet wird.
- V2 beinhaltet den Document API-Client in der erweiterten Client-API, wohingegen V1 eine separate API verwendet.
- Alle APIs sind in Version V2 in synchronen und asynchronen Versionen verfügbar.

Ausführlichere Informationen zum erweiterten V2-Client finden Sie im Abschnitt DynamoDB-Mapping in diesem Handbuch.

Unterschiede zwischen Importabhängigkeiten

V1

```
<dependencyManagement>
  <dependencies>
    <dependency>
      <groupId>com.amazonaws</gro
upId>
      <artifactId>aws-java-sdk-bom</
artifactId>
      <version> 1.X.X</version>
      <type>pom</type>
      <scope>import</scope>
```

V2

```
<dependencyManagement>
  <dependencies>
    <dependency>
      <groupId>software.amazon.aw
ssdk</groupId>
      <artifactId>bom</artifactId>
      <version> 2.X.X*</version>
      <type>pom</type>
      <scope>import</scope>
    </dependency>
```

V1	V2

`</dependency>`
`</dependencies>`
`</dependencyManagement>`
 	
`<dependencies>`
`<dependency>`
`<groupId>com.amazonaws</groupId>`
`<artifactId>aws-java-sdk-dynamodb</artifactId>`
`</dependency>`
`</dependencies>`
	`</dependencies>`
	`</dependencyManagement>`
	
	`<dependencies>`
	`<dependency>`
	`<groupId>software.amazon.awssdk</groupId>`
	`<artifactId>dynamodb-enhanced</artifactId>`
	`</dependency>`
	`</dependencies>`

* Letzte Version.

In Version 1 umfasst eine einzelne Abhängigkeit sowohl die DynamoDB-API auf niedriger Ebene als auch die mapping/document API, wohingegen Sie in V2 die `dynamodb-enhanced` Artefaktabhängigkeit verwenden, um auf die API zuzugreifen. mapping/document Das `dynamodb-enhanced` Modul enthält eine transitive Abhängigkeit vom Low-Level-Modul. `dynamodb`

Änderungen in der DynamoDB-Zuordnung APIs zwischen Version 1 und Version 2 des SDK for Java

Erstellen Sie einen Client

Anwendungsfall	V1	V2

Normale Instanziierung	`AmazonDynamoDB standardClient = AmazonDynamoDBClientBuilder.standard()`
	`.withCredentials(credentialsProvider)`
	`.withRegion(Regions.US_EAST_1)`
	`.build();`
	`DynamoDBMapper mapper = new DynamoDBMapper(standardClient);`
		`DynamoDbClient standardClient = DynamoDbClient.builder()`
		`.credentialsProvider(ProfileCredentialsProvider.create())`
		`.region(Region.US_EAST_1)`
		`.build();`
		`DynamoDbEnhancedClient enhancedClient = DynamoDbEnhancedClient.builder()`

Anwendungsfall	V1	V2
		`.dynamoDbClient(standardClient)` `.build();`
Minimale Instanziierung	`AmazonDynamoDB standardClient = AmazonDynamoDBClientBuilder.standard();` `DynamoDBMapper mapper = new DynamoDBMapper(standardClient);`	`DynamoDbEnhancedClient enhancedClient = DynamoDbEnhancedClient.create();`

Mit dem Attribut Transformator *	`DynamoDBMapper mapper = new DynamoDBMapper(standardClient,`
	`attributeTransformerInstance);`
		`DynamoDbEnhancedClient enhancedClient = DynamoDbEnhancedClient.builder()`
		`.dynamoDbClient(standardClient)`
		`.extensions(extensionAInstance, extensionBInstance)`
		`.build();`

* Erweiterungen in V2 entsprechen in etwa den Attributtransformatoren in V1. Der the section called “Passen Sie Operationen mit Erweiterungen an” Abschnitt enthält weitere Informationen zu Erweiterungen in V2.

Zuordnung zur DynamoDB-Tabelle/zum DynamoDB-Index einrichten

In V1 geben Sie einen DynamoDB-Tabellennamen über eine Bean-Annotation an. In V2 erzeugt eine Factory-Methode,`table()`, eine Instanz von, `DynamoDbTable` die die Remote-DynamoDB-Tabelle darstellt. Der erste Parameter der `table()` Methode ist der DynamoDB-Tabellenname.

Anwendungsfall	V1	V2

Ordnen Sie die Java-POJO -Klasse der DynamoDB-Tabelle zu	`@DynamoDBTable(tableName ="Customer")`
	`public class Customer {`
	`  ...`
	`}`
		`DynamoDbTable<Customer> customerTable = enhancedClient.table("Customer",`
		`  TableSchema.fromBean(Customer.class));`

Einem DynamoDB-Sekundärindex zuordnen	1. Definieren Sie eine POJO-Klasse, die den Index darstellt.
	• Kommentieren Sie die Klasse `@DynamoDBTable` mit dem Namen der Tabelle, die den Index enthält.
	• Kommentieren Sie Eigenschaften optional mit `@DynamoDBIndexHashKey` und. `@DynamoDBIndexRangeKey`
	2. Erstellen Sie einen Abfrageausdruck.
	3. Abfrage unter Verwendung eines Verweises auf die POJO-Klasse, die den Index darstellt. Beispiel
	`mapper.query(IdEmailIndex.class, queryExpression)`
		1. Kommentieren Sie Attribute einer POJO-Klasse mit `@DynamoDbSecondaryPartitionKey` (für eine GSI) und `@DynamoDbSecondarySortKey` (für und GSI oder LSI). Zum Beispiel
		`@DynamoDbSecondarySortKey(indexNames = "IdEmailIndex")`
		`public String getEmail() { return this.email; }`
		2. Ruft einen Verweis auf den Index ab. Zum Beispiel
		`DynamoDbIndex<Customer> customerIndex = customerTable.index("IdEmailIndex");`
		3. Fragen Sie den Index ab.
		
		Der ??? Abschnitt in diesem Handbuch enthält weitere Informationen.

Anwendungsfall	V1	V2
	wo `IdEmailIndex` ist die Zuordnungsklasse für den Index. Der Abschnitt im DynamoDB Developer Guide, in dem die `query` V1-Methode beschrieben wird, enthält ein vollständiges Beispiel.	

Tabellenoperationen

In diesem Abschnitt werden Operationen beschrieben APIs , die sich in den meisten Standardanwendungsfällen zwischen V1 und V2 unterscheiden.

In V2 werden alle Operationen, die eine einzelne Tabelle betreffen, auf der `DynamoDbTable` Instanz aufgerufen, nicht auf dem erweiterten Client. Der erweiterte Client enthält Methoden, die auf mehrere Tabellen abzielen können.

In der folgenden Tabelle mit dem Namen Tabellenoperationen wird eine POJO-Instanz als `item` oder als ein bestimmter Typ bezeichnet, z. B. `customer1` In den V2-Beispielen sind die genannten Instanzen `table` das Ergebnis eines vorherigen Aufrufs`enhancedClient.table()`, der einen Verweis auf die `DynamoDbTable` Instanz zurückgibt.

Beachten Sie, dass die meisten V2-Operationen mit einem fließenden Benutzermuster aufgerufen werden können, auch wenn sie nicht angezeigt werden. Zum Beispiel

```
Customer customer = table.getItem(r # r.key(key));
  or
Customer customer = table.getItem(r # r.key(k ->
 k.partitionValue("id").sortValue("email")))
```

Für V1-Operationen enthalten Tabellenoperationen (unten) einige der häufig verwendeten Formulare und nicht alle überladenen Formulare. Die `load()` Methode weist beispielsweise die folgenden Überladungen auf:

```
mapper.load(Customer.class, hashKey)
mapper.load(Customer.class, hashKey, rangeKey)
mapper.load(Customer.class, hashKey, config)
mapper.load(Customer.class, hashKey, rangeKey, config)
mapper.load(item)
mapper.load(item, config)
```

Die Tabellenoperationen (unten) zeigen die am häufigsten verwendeten Formen:

```
mapper.load(item)
mapper.load(item, config)
```

Tabellenoperationen

Anwendsfall	V1	V2

Schreiben Sie ein Java-POJO in eine DynamoDB-Tabelle
 	
DynamoDB-Betriebe: `PutItem`, `UpdateItem`
	`mapper.save(item)`
	`mapper.save(item, config)`
	`mapper.save(item, saveExpression, config)`
	
	In V1 bestimmen `DynamoDBMapperConfig.SaveBehavior` Annotationen, welche Low-Level-DynamoDB-Methode aufgerufen wird. Wird im Allgemeinen aufgerufen, außer wenn und verwendet `UpdateItem` wird. `SaveBehavior.CLOBBER` `SaveBehavior.PUT` Automatisch generierte Schlüssel sind ein besonderer Anwendungsfall, und gelegentlich `UpdateItem` werden beide `PutItem` verwendet.
		`table.putItem(putItemRequest)`
		`table.putItem(item)`
		`table.putItemWithResponse(item) // Returns metadata.`
		
		`updateItem(updateItemRequest)`
		`table.updateItem(item)`
		`table.updateItemWithResponse(item) // Returns metadata.`

Ein Element	`mapper.load(item)` `mapper.load(item, config)`	`table.getItem(getItemRequest)` `table.getItem(item)`

Anwendsfall	V1	V2
aus einer Dynam Tabelle in ein Java-POJO lesen Dynam Betrieb: `GetIte`		`table.getItem(key)` `table.getItemWithResponse(key) // Returns POJO with metadata.`

Lösche Sie ein Elemen aus einer Dynam Tabelle
 	
Dynam Betrieb: `Delete m`
	`mapper.delete(item, deleteExpression, config)`	`table.deleteItem(deleteItemRequest)`
		`table.deleteItem(item)`
		`table.deleteItem(key)`

Anwendsfall	V1	V2

Fragen Sie eine Dynam Tabelle oder einen sekund n Index ab und geben Sie eine paginie e Liste zurück
 	
Dynam Betrieb: `Query`
	`mapper.query(Customer.class, queryExpression)`
	`mapper.query(Customer.class, queryExpression, mapperConfig)`
		`table.query(queryRequest)`
		`table.query(queryConditional)`
		
		Verwenden Sie die zurückgegebenen Daten `PageIterable.stream()` (verzögertes Laden) für Synchronisationsantworten und `PagePublisher.subscribe()` für asynchrone Antworten

Anwendsfall	V1	V2

Eine DynamoTabelle oder einen sekundären Indexabfrage und eine Liste zurückgeben
 	
DynamoBetrieb: `Query`
	`mapper.queryPage(Customer.class, queryExpression)`
	`mapper.queryPage(Customer.class, queryExpression,`
	
	`mapperConfig)`
		`table.query(queryRequest)`
		`table.query(queryConditional)`
		
		Verwenden Sie die zurückgegebenen Daten `PageIterable.items()` (verzögertes Laden) für Synchronisationsantworten und `PagePublisher.items.subscribe()` für asynchrone Antworten

Anwendsfall	V1	V2

Scannen Sie eine DynamoDB Tabelle oder einen sekundären Index und geben Sie eine paginierte Liste zurück
 	
DynamoDB Betrieb: `Scan`
	`mapper.scan(Customer.class, scanExpression)`
	`mapper.scan(Customer.class, scanExpression, mapperConfig)`
		`table.scan()`
		`table.scan(scanRequest)`
		
		Verwenden Sie die zurückgegebenen Daten `PageIterable.stream()` (verzögertes Laden) für Synchronisationsantworten und `PagePublisher.subscribe()` für asynchrone Antworten

Anwendsfall	V1	V2

Eine DynamoTabelle oder einen sekundären Index scannen und eine Liste zurückgeben
 	
DynamoBetrieb: `Scan`
	`mapper.scanPage(Customer.class, scanExpression)`
	`mapper.scanPage(Customer.class, scanExpression,`
	
	`mapperConfig)`
		`table.scan()`
		`table.scan(scanRequest)`
		
		Verwenden Sie die zurückgegebenen Daten `PageIterable.items()` (verzögertes Laden) für Synchronisationsantworten und `PagePublisher.items.subscribe()` für asynchrone Antworten

Anwendsfall	V1	V2

Lesen Sie mehrere Elemente aus mehreren Tabellen in einem Stapel
 	
DynamoDB Betriebe: BatchGetItem
	`mapper.batchLoad(Arrays.asList(customer1,`
	
	`  customer2,`
	
	`  book1))`
	`mapper.batchLoad(itemsToGet)`
	`  // itemsToGet: Map<Class<?>, List<KeyPair>>`
		`enhancedClient.batchGetItem(batchGetItemRequest)`
		
		`enhancedClient.batchGetItem(r -> r.readBatches(`
		`  ReadBatch.builder(Record1.class)`
		`  .mappedTableResource(mappedTable1)`
		`  .addGetItem(i -> i.key(k -> k.partitionValue(0)))`
		`  .build(),`
		`  ReadBatch.builder(Record2.class)`
		`  .mappedTableResource(mappedTable2)`
		`  .addGetItem(i -> i.key(k -> k.partitionValue(0)))`
		`  .build()))`
		
		`// Iterate over pages with lazy loading or over all items`
		`  from the same table.`

Anwendsfall	V1	V2

Schreiben Sie mehrere Elemente in einem Stapel in mehrere Tabellen
 	
DynamoDB Betrieb: `BatchWriteItem`
	`mapper.batchSave(Arrays.asList(customer1,`
	
	`  customer2,`
	
	`  book1))`
		`enhancedClient.batchWriteItem(batchWriteItemRequest)`
		
		`enhancedClient.batchWriteItem(r -> r.writeBatches(`
		`  WriteBatch.builder(Record1.class)`
		`  .mappedTableResource(mappedTable1)`
		`  .addPutItem(item1)`
		`  .build(),`
		`  WriteBatch.builder(Record2.class)`
		`  .mappedTableResource(mappedTable2)`
		`  .addPutItem(item2)`
		`  .build()))`

Löschen Sie mehrere Elemente aus mehreren Tabellen in einem Stapel
 	
DynamoDB Betrieb: `BatchWriteItem`
	`mapper.batchDelete(Arrays.asList(customer1,`
	
	`  customer2,`
	
	`  book1))`
		`enhancedClient.batchWriteItem(r -> r.writeBatches(`
		`  WriteBatch.builder(Record1.class)`
		`  .mappedTableResource(mappedTable1)`
		`  .addDeleteItem(item1key)`
		`  .build(),`
		`  WriteBatch.builder(Record2.class)`
		`  .mappedTableResource(mappedTable2)`
		`  .addDeleteItem(item2key)`
		`  .build()))`

Anwendsfall	V1	V2
Schreiben / löschen Sie mehrere Elemente in einem Stapel DynamoDB Betriebs: `BatchWriteItem`	`mapper.batchWrite(Arrays.asList(customer1, book1), Arrays.asList(customer2))`	`enhancedClient.batchWriteItem(r -> r.writeBatches(WriteBatch.builder(Record1.class).mappedTableResource(mappedTable1).addPutItem(item1).build(), WriteBatch.builder(Record2.class).mappedTableResource(mappedTable2).addDeleteItem(item2key).build()))`
Führen Sie einen transaktionalen Schreibvorgang durch DynamoDB Betriebs: `TransactWriteItems`	`mapper.transactionWrite(transactionWriteRequest)`	`enhancedClient.transactWriteItems(transasctWriteItemsRequest)`

Anwendsfall	V1	V2
Führen Sie einen transaktionalen Lesevorgang durch DynamoDB Betrieb: `TransactItem`	`mapper.transactionLoad(transactionLoadRequest)`	`enhancedClient.transactGetItems(transactGetItemsRequest)`

Ruft die Anzahl der übereinstimmenden Elemente einer Abfrage ab
 	
DynamoDB Betrieb: mit `QuerySelect.COUNT`
	`mapper.count(Customer.class, queryExpression)`	`// Get the count from query results.`
		`PageIterable<Customer> pageIterable =`
		`  customerTable.query(QueryEnhancedRequest.builder()`
		`  .queryConditional(queryConditional)`
		`  .select(Select.COUNT)`
		`  .build());`
		`Iterator<Page<Customer>> iterator =`
		`  pageIterable.iterator();`
		`Page<Customer> page = iterator.next();`
		`int count = page.count();`
		
		`// For a more concise approach, you can`
		`  chain the method calls:`
		`int count = customerTable.query(QueryEnhancedRequest.builder()`
		`  .queryConditional(queryConditional)`
		`  .select(Select.COUNT)`
		`  .build())`
		`  .iterator().next().count();`

Anwendsfall	V1	V2

Ermittel die Anzahl der überein immend Elemen eines Scans
 	
Dynam Betrieb mit `Scan` `Select` `UNT`
	`mapper.count(Customer.class, scanExpression)`	`// Get the count from scan results.`
		`PageIterable<Customer> pageIterable = customerTable.scan(ScanEnhancedRequest.builder()`
		`.filterExpression(filterExpression)`
		`.select(Select.COUNT)`
		`.build());`
		`Iterator<Page<Customer>> iterator = pageIterable.iterator();`
		`Page<Customer> page = iterator.next();`
		`int count = page.count();`
		
		`// For a more concise approach, you can chain the method calls:`
		`int count = customerTable.scan(ScanEnhancedRequest.builder()`
		`.filterExpression(filterExpression)`
		`.select(Select.COUNT)`
		`.build())`
		`.iterator().next().count();`

Anwendsfall	V1	V2

Erstelle Sie eine Tabelle in Dynamo die der POJO-Klasse entspricht
 	
Dynamo Betrieb: `Create le`
	`mapper.generateCreateTableRequest(Customer.class)`
	
	Die vorherige Anweisung generiert eine Low-Level-Anforderung zur Tabellenerstellung; Benutzer müssen den DynamoDB-Client aufrufen`createTable` .
		`table.createTable(createTableRequest)`
		
		`table.createTable(r -> r.provisionedThroughput(defaultThroughput())`
		`.globalSecondaryIndices(`
		`EnhancedGlobalSecondaryIndex.builder()`
		`.indexName("gsi_1")`
		`.projection(p -> p.projectionType(ProjectionType.ALL))`
		`.provisionedThroughput(defaultThroughput())`
		`.build()));`

Anwendfall	V1	V2
Führen Sie einen parallel Scan in Dynam durch Dynam Operati: `Scan` mit Segmer und Parame n `TotalS ents`	`mapper.parallelScan(Custome r.class, scanExpre ssion, numTotalS egments)`	Benutzer müssen die Worker-Threads verwalten und jedes Segment aufrufen`scan`: `table.scan(r -> r.segment(0).total Segments(5))`

Anwendsfall	V1	V2
Integrieren Sie Amazon S3 mit DynamoDB um intelligente S3-Links zu speichern	`mapper.createS3Link(bucket, key)` `mapper.getS3ClientCache()`	Wird nicht unterstützt, da es Amazon S3 und DynamoDB verbindet.

Ordnen Sie Klassen und Eigenschaften zu

Sowohl in V1 als auch in V2 ordnen Sie Klassen Tabellen mithilfe von Anmerkungen im Bean-Stil zu. V2 bietet auch andere Möglichkeiten, Schemas für bestimmte Anwendungsfälle zu definieren, z. B. die Arbeit mit unveränderlichen Klassen.

Bean-Anmerkungen

Die folgende Tabelle zeigt die entsprechenden Bean-Annotationen für einen bestimmten Anwendungsfall, die in V1 und V2 verwendet werden. Ein `Customer` Klassenszenario wird verwendet, um Parameter zu veranschaulichen.

Anmerkungen — ebenso wie Klassen und Aufzählungen — in V2 folgen der Camel-Case-Konvention und verwenden '', nicht 'DynamoDB'. DynamoDb

Anwendungsfall	V1	V2
Klasse der Tabelle zuordnen	`@DynamoDBTable (tableName ="CustomerTable")`	`@DynamoDbBean` `@DynamoDbBean(converterProviders = {...})` Der Tabellenname wird beim Aufrufen der `DynamoDbEnhancedClient#table()` Methode definiert.
Benennen Sie ein Klassenmitglied als Tabellenattribut	`@DynamoDBAttribute (attributeName = "customerName")`	`@DynamoDbAttribute("customerName")`
Die Benennung eines Klassenmitglieds ist ein Schlüssel hash/partition	`@DynamoDBHashKey`	`@DynamoDbPartitionKey`
Die Benennung eines Klassenmitglieds ist ein Schlüssel range/sort	`@DynamoDBRangeKey`	`@DynamoDbSortKey`

Anwendungsfall	V1	V2
Ein Klassenmitglied als sekundären Index-Hash-/Partitionsschlüssel bezeichnen	`@DynamoDBIndexHashKey`	`@DynamoDbSecondaryPartitionKey`
Ein Klassenmitglied als sekundären Indexbereich/Sortierschlüssel bezeichnen	`@DynamoDBIndexRangeKey`	`@DynamoDbSecondarySortKey`
Ignorieren Sie dieses Klassenmitglied bei der Zuordnung zu einer Tabelle	`@DynamoDBIgnore`	`@DynamoDbIgnore`

Anwendungsfall	V1	V2
Benennen Sie ein Klassenmitglied als automatisch generiertes UUID-Schlüsselattribut	`@DynamoDBAutoGeneratedKey`	`@DynamoDbAutoGeneratedUuid` Die Erweiterung, die dies bereitstellt, wird standardmäßig nicht geladen. Sie müssen die Erweiterung zu Client Builder hinzufügen.
Kennzeichnen Sie ein Klassenmitglied als automatisch generiertes Zeitstempelattribut	`@DynamoDBAutoGeneratedTimestamp`	`@DynamoDbAutoGeneratedTimestampAttribute` Die Erweiterung, die dies bereitstellt, wird standardmäßig nicht geladen. Sie müssen die Erweiterung zu Client Builder hinzufügen.
Kennzeichnen Sie ein Klassenmitglied als automatisch inkrementiertes Versionsattribut	`@DynamoDBVersionAttribute`	`@DynamoDbVersionAttribute` Die Erweiterung, die dies bereitstellt, wird automatisch geladen.

Anwendungsfall	V1	V2
Weisen Sie einem Klassenmitglied zu, für das eine benutzerdefinierte Konvertierung erforderlich ist	`@DynamoDBTypeConverted`	`@DynamoDbConvertedBy`
Legen Sie ein Klassenmitglied fest, das mit einem anderen Attributtyp gespeichert werden soll	`@DynamoDBTyped(<DynamoDBAttributeType>)`	Verwenden Sie eine `AttributeConverter` Implementierung. V2 bietet viele integrierte Konverter für gängige Java-Typen. Sie können auch Ihr eigenes benutzerdefiniertes `AttributeConverter` oder implementieren `AttributeConverterProvider`. Siehe the section called "Steuern Sie die Attributkonvertierung" in diesem Handbuch.

Anwendungsfall	V1	V2
Bestimmen Sie eine Klasse, die in ein DynamoDB-Dokument (Dokument im JSON-Stil) oder Unterdokument serialisiert werden kann	`@DynamoDBDocument`	Verwenden Sie die erweiterte Dokument-API. Weitere Informationen finden Sie in den folgenden Ressourcen: • the section called “Arbeiten Sie mit JSON-Dokumenten” in dieser Anleitung • Blogbeitrag, der veröffentlicht wurde, als die Enhanced Document API veröffentlicht wurde

V2 zusätzliche Anmerkungen

Anwendungsfall	V1	V2
Bestimmen Sie ein Klassenmitglied, das nicht als NULL-Attribut gespeichert werden soll, wenn der Java-Wert Null ist	–	`@DynamoDbIgnoreNulls`
Bestimmen Sie ein Klassenmitglied als leeres Objekt, wenn alle Attribute Null sind	–	`@DynamoDbPreserveEmptyObject`
Legen Sie eine spezielle Aktualisierungsaktion für ein Klassenmitglied fest	–	`@DynamoDbUpdateBehavior`
Bestimmen Sie eine unveränderliche Klasse	–	`@DynamoDbImmutable`

Anwendungsfall	V1	V2
Kennzeichnen Sie ein Klassenmitglied als automatisch inkrementiertes Zähleratt ribut	–	`@DynamoDbAtomicCounter` Die Erweiterung, die diese Funktionalität bereitstellt, wird automatisch geladen.

Konfiguration

In V1 steuern Sie im Allgemeinen bestimmte Verhaltensweisen, indem Sie eine Instanz von `DynamoDBMapperConfig` verwenden. Sie können das Konfigurationsobjekt entweder angeben, wenn Sie den Mapper erstellen oder wenn Sie eine Anfrage stellen. In V2 ist die Konfiguration spezifisch für das Anforderungsobjekt für den Vorgang.

Anwendur sfall	V1	Standar in V1	V2
	`DynamoDBMapperConfig.builder()`		

Strategie zur load/ write Wiederholung von Batch	`.withBatchLoadRetryStrategy(loadRetryStrategy)`
	
	`.withBatchWriteRetryStrategy(writeRetryStrategy)`
		Fehlgeslagene Artikel erneut versuche	Konfigurieren Sie die Wiederholungsstrategie für das Basisprodukt. `DynamoDBClient` Weitere Informationen finden Sie the section called “Erneute Versuche” in diesem Handbuch.

Konsistente Lesevorgänge	`.withConsistentReads(CONSISTENT)`	`EVENTU`	Standardmäßig ist der Wert für konsistente Lesevorgänge für Lesevorgänge falsch. Überschreiben `.consistentRead(true)` Sie mit im Anforderungsobjekt.

Anwendur sfall	V1	Standar in V1	V2
Konvertie rungssche ma mit Gruppen von Marshalle rn/ Unmars hallern	`.withConv ersionSchema(conve rsionSchema)` Statische Implement ierungen bieten Abwärtskompatibilität mit älteren Versionen.	`V2_COM IBLE`	Nicht zutreffend. Dies ist ein veraltetes Feature, das sich darauf bezieht, wie die frühesten Versionen von DynamoDB (V1) Datentype n gespeichert haben. Dieses Verhalten wird im erweiterten Client nicht beibehalten. Ein Beispiel für ein Verhalten in DynamoDB V1 ist das Speichern von Booleschen Werten als Zahl statt als Boolean.

Tabellenn amen	`.withObje ctTableNameResolve r()`
	`.withTabl eNameOverride()`
	`.withTabl eNameResolver()`
	
	Statische Implement ierungen bieten Abwärtskompatibilität mit älteren Versionen
		verwend Anmerku en oder Vermutu en aus der Klasse	Der Tabellenname wird beim Aufrufen der `DynamoDbEnhancedClient#table()` Methode definiert.

Anwendur sfall	V1	Standar in V1	V2
Strategie beim Laden der Seitennum merierung	`.withPagi nationLoadingStrat egy(strategy)` Die Optionen sind: `LAZY_LOADING`, oder `EAGER_LOADING` `ITERATION_ONLY`	`LAZY_L ING`	• Nur Iteration ist die Standardeinstellung. Die anderen V1-Optionen werden nicht unterstüt zt. • Sie können das Äquivalent von Eager Loading in V2 wie folgt implementieren: `List<Customer> allItems = customerTable.scan().items( ).stream().collect(Collecto rs.toList());` • Für verzögertes Laden müssen Sie Ihre eigene Caching-Logik für Objekte implement ieren, auf die zugegriffen wird.
Erfassung von Metriken anfordern	`.withRequ estMetricCollector (collector)`	`null`	Verwenden Sie `metricPublisher()` in`ClientOverrideConfiguration` , wenn Sie den standardmäßigen DynamoDB-Client erstellen.

Anwendungsfall	V1	Standard in V1	V2
Verhalten speichern	`.withSaveBehavior(SaveBehavior.CLOBBER)` Die Optionen sind `UPDATE``CLOBBER`,`PUT`,`APPEND_SET` , oder`UPDATE_SKIP_NULL_ATTRIBUTES` .	`UPDATE`	In V2 rufen Sie `putItem()` oder `updateItem()` explizit auf. `CLOBBER` or `PUT`: Die entsprechende Aktion in Version 2 ist das Aufrufen`putItem()` . Es gibt keine spezifische `CLOBBER` Konfiguration. `UPDATE`: Entspricht `updateItem()` `UPDATE_SKIP_NULL_ATTRIBUTES` : Entsprichtupdate`Item()` . Steuern Sie das Aktualisierungsverhalten mit der Anforderungseinstellung `ignoreNulls` und der Annotation/dem Tag`DynamoDbUpdateBehavior` . `APPEND_SET` : Nicht unterstützt
Geben Sie Converter Factory ein	`.withTypeConverterFactory(typeConverterFactory)`	Wandler vom Typ Standard	Auf die Bohne legen, indem Sie `@DynamoDbBean(converterProviders = {ConverterProvider.class, DefaultAttributeConverterProvider.class})`

Konfiguration pro Vorgang

In Version 1 sind einige Operationen, wie z. B.`query()`, über ein Ausdrucksobjekt, das der Operation übergeben wird, in hohem Maße konfigurierbar. Beispiel:

```
DynamoDBQueryExpression<Customer> emailBwQueryExpr = new
 DynamoDBQueryExpression<Customer>()
    .withRangeKeyCondition("Email",
        new Condition()
            .withComparisonOperator(ComparisonOperator.BEGINS_WITH)
            .withAttributeValueList(
```

```
                new AttributeValue().withS("my")));

mapper.query(Customer.class, emailBwQueryExpr);
```

In V2 verwenden Sie kein Konfigurationsobjekt, sondern legen Parameter für das Anforderungsobjekt mithilfe eines Builders fest. Beispiel:

```
QueryEnhancedRequest emailBw = QueryEnhancedRequest.builder()
    .queryConditional(QueryConditional
        .sortBeginsWith(kb -> kb
            .sortValue("my"))).build();

customerTable.query(emailBw);
```

Bedingungen

In V2 werden Bedingungs- und Filterausdrücke mithilfe eines `Expression` Objekts ausgedrückt, das die Bedingung und die Zuordnung von Namen und Filtern kapselt.

Anwendu sfall	Operation en	V1	V2
Erwartete Attributb edingung n	speichern (), löschen (), abfragen (), scannen ()	`new DynamoDBSaveExpression() .withExpected(Collections.singletonMap( "otherAttribute", new ExpectedAttributeValue(false))) .withConditionalOperator(ConditionalOperator.AND);`	Veraltet; stattdessen verwenden `ConditionExpression` .
Bedingu sausdruc	löschen ()	`deleteExpression.setConditionExpression("zipcode = :zipcode")`	`Expression conditionExpression = Expression.builder() .expression("#key = :value OR #key1 = :value1") .putExpressionName("#key", "attribute")`

Anwendu sfall	Operation en	V1	V2

		`deleteExpression .setExpressionAttr ibuteValues(...)`	`.putExpressionName ("#key1", "attribute3") .putExpressionValu e(":value", AttributeValues.st ringValue("wrong")) .putExpressionValu e(":value1", AttributeValues.st ringValue("three")) .build();`
			
			`DeleteItemEnhancedRequest request = DeleteItemEnhancedRequest.b uilder() .conditionExpressi on(conditionExpression).build();`

Filteraus druck	abfragen (), scannen ()	`scanExpression .withFilterExpress ion("#statename = :state") .withExpressionAtt ributeValues(attri buteValueMapBuilde r.build()) .withExpressionAtt ributeNames(attrib uteNameMapBuilder. build())`	`Map<String, AttributeValue> values = singletonMap(":key", stringVal ue("value"));`
			`Expression filterExpression = Expression.builder() .expression("name = :key") .expressionValues(values) .build();`
			`QueryEnhancedRequest request = QueryEnhancedRequest.builder() .filterExpression(filterExp ression).build();`

Anwendu sfall	Operation en	V1	V2

Bedingu sausdruc für die Abfrage	abfrage ()	`queryExpression.withKeyConditionExpression()`	`QueryConditional keyEqual = QueryConditional.keyEqualTo(b -> b .partitionValue("movie01"));`
			
			`QueryEnhancedRequest tableQuery = QueryEnhancedRequest.builder() .queryConditional(keyEqual) .build();`

Typkonvertierung

Standardkonverter

In V2 bietet das SDK eine Reihe von Standardkonvertern für alle gängigen Typen. Sie können Typkonverter sowohl auf der Gesamtanbieterebene als auch für ein einzelnes Attribut ändern. Eine Liste der verfügbaren Konverter finden Sie in der AttributeConverterAPI-Referenz.

Legen Sie einen benutzerdefinierten Konverter für ein Attribut fest

In V1 können Sie eine Getter-Methode mit annotieren, `@DynamoDBTypeConverted` um die Klasse anzugeben, die zwischen dem Java-Attributtyp und einem DynamoDB-Attributtyp konvertiert. Beispielsweise kann eine, `CurrencyFormatConverter` die zwischen einem `Currency` Java-Typ und einem DynamoDB-String konvertiert, angewendet werden, wie im folgenden Codeausschnitt gezeigt.

```
@DynamoDBTypeConverted(converter = CurrencyFormatConverter.class)
public Currency getCurrency() { return currency; }
```

Das V2-Äquivalent des vorherigen Snippets ist unten dargestellt.

```
@DynamoDbConvertedBy(CurrencyFormatConverter.class)
public Currency getCurrency() { return currency; }
```

> **Note**
>
> In V1 können Sie die Anmerkung auf das Attribut selbst, einen Typ oder eine benutzerdefinierte Anmerkung anwenden. V2 unterstützt das Anwenden der Anmerkung nur auf den Getter.

Fügen Sie einen Typkonverter, eine Fabrik oder einen Anbieter hinzu

In V1 können Sie Ihren eigenen Satz von Typkonvertern bereitstellen oder die Typen, die Ihnen wichtig sind, überschreiben, indem Sie der Konfiguration eine Typkonverter-Factory hinzufügen. Die Typkonverter-Factory wird erweitert`DynamoDBTypeConverterFactory`, und Überschreibungen werden vorgenommen, indem ein Verweis auf den Standardsatz abgerufen und dieser erweitert wird. Der folgende Ausschnitt zeigt, wie das geht.

```
DynamoDBTypeConverterFactory typeConverterFactory =
    DynamoDBTypeConverterFactory.standard().override()
        .with(String.class, CustomBoolean.class, new DynamoDBTypeConverter<String,
 CustomBoolean>() {
            @Override
            public String convert(CustomBoolean bool) {
                return String.valueOf(bool.getValue());
            }
            @Override
            public CustomBoolean unconvert(String string) {
                return new CustomBoolean(Boolean.valueOf(string));
            }}).build();
DynamoDBMapperConfig config =
    DynamoDBMapperConfig.builder()
        .withTypeConverterFactory(typeConverterFactory)
        .build();
DynamoDBMapper mapperWithTypeConverterFactory = new DynamoDBMapper(dynamo, config);
```

V2 bietet durch die Anmerkung ähnliche Funktionen. `@DynamoDbBean` Sie können ein einzelnes `AttributeConverterProvider` oder eine Kette von bestellten `AttributeConverterProvider`s angeben. Beachten Sie, dass Sie, wenn Sie Ihre eigene Kette von Anbietern für Attributkonverter angeben, den Standardkonverter-Anbieter überschreiben und ihn in die Kette aufnehmen müssen, um die zugehörigen Attributkonverter verwenden zu können.

```
@DynamoDbBean(converterProviders = {
```

```
   ConverterProvider1.class,
   ConverterProvider2.class,
   DefaultAttributeConverterProvider.class})
public class Customer {
  ...
}
```

Der Abschnitt zur Attributkonvertierung in diesem Handbuch enthält ein vollständiges Beispiel für V2.

Unterschiede im Umgang mit Zeichenketten zwischen Version 1 und Version 2 des SDK for Java

V1 und V2 behandeln leere Zeichenketten unterschiedlich, wenn Daten an DynamoDB gesendet werden:

- V1: Konvertiert leere Zeichenketten vor dem Senden an DynamoDB in Nullwerte (was zu keinem Attribut führt)
- V2: Sendet leere Zeichenketten als tatsächliche leere Zeichenkettenwerte an DynamoDB

> **Important**
>
> Wenn Sie nach der Migration zu V2 keine leeren Zeichenketten in DynamoDB speichern möchten, müssen Sie benutzerdefinierte Konverter implementieren. Ohne benutzerdefinierte Konverter speichert V2 leere Zeichenfolgen als tatsächliche leere Zeichenkettenattribute in Ihren DynamoDB-Elementen, was sich von dem Verhalten von V1 unterscheidet, diese Attribute vollständig wegzulassen.

Example benutzerdefinierter Konverter für V2, der ein leeres Zeichenkettenattribut in Null umwandelt

```
/**
 * Custom converter that maintains V1 behavior by converting empty strings to null
 values
 * when writing to DynamoDB, ensuring compatibility with existing data. No attribute
 will be saved to DynamoDB.
 */
public class NullifyEmptyStringConverter implements AttributeConverter<String> {
    @Override
    public AttributeValue transformFrom(String value) {
        if (value == null || value.isEmpty()) {
            return AttributeValue.builder().nul(true).build();
```

```
        }
        return AttributeValue.builder().s(value).build();
    }

    @Override
    public String transformTo(AttributeValue attributeValue) {
        if (attributeValue.nul()) {
            return null;
        }
        return attributeValue.s();
    }

    @Override
    public EnhancedType<String> type() {
        return EnhancedType.of(String.class);
    }

    @Override
    public AttributeValueType attributeValueType() {
        return AttributeValueType.S;
    }
}

// V2 usage:
@DynamoDbBean
public class Customer {
    private String name;

    @DynamoDbConvertedBy(NullifyEmptyStringConverter.class)
    public String getName() {
        return name;
    }
}
```

Optimistische Sperrunterschiede zwischen Version 1 und Version 2 des SDK for Java

Sowohl V1 als auch V2 implementieren optimistisches Sperren mit einer Attributanmerkung, die eine Eigenschaft in Ihrer Bean-Klasse markiert, um die Versionsnummer zu speichern.

Unterschiede im optimistischen Sperrverhalten

	V1	V2
Anmerkung zur Bean-Klasse	`@DynamoDBVersionAttribute`	`@DynamoDbVersionAttribute` (Beachten Sie, dass V2 ein kleingeschriebenes „b“ verwendet)
Erstes Speichern	Das Versionsnummer-Attribut ist auf 1 gesetzt.	Der Startwert für das auf festgelegte Versionsattribut `@DynamoDbVersionAttribute(startAt = X)`. Der Standardwert ist 0.
Aktualisierung	Das Versionsnummernattribut wird um 1 erhöht, wenn die bedingte Prüfung sichersteIlt, dass die Versionsnummer des zu aktualisierenden Objekts mit der Nummer in der Datenbank übereinstimmt.	Das Versionsnummernattribut wird erhöht, wenn bei der bedingten Überprüfung überprüft wird, ob die Versionsnummer des zu aktualisierenden Objekts mit der Nummer in der Datenbank übereinstimmt. Das Versionsnummernattribut wird um die mit festgelegte `incrementBy` Option erhöht. `@DynamoDbVersionAttribute(incrementBy = X)` Der Standardwert ist 1.
Delete	`DynamoDBMapper` fügt eine bedingte Überprüfung hinzu, ob die Versionsnummer des	V2 fügt nicht automatisch Bedingungen für die Löschvorgänge hinzu. Sie müssen Bedingungsausdrücke manuell hinzufügen, wenn Sie das Löschverhalten steuern möchten. Im folgenden Beispiel `recordVersion` ist das Versionsattribut der Bean dargestellt. `// 1. Read the item and get its current version.`

	V1	V2

	gelöschten Objekts mit der Versionsnummer in der Datenbank übereinstimmt.	`Customer item = customerTable.getItem(Key.builder().partitionValue("someId").build());`
		`AttributeValue currentVersion = item.getRecordVersion();`
		
		`// 2. Create conditional delete with the `currentVersion` value.`
		`DeleteItemEnhancedRequest deleteItemRequest =`
		`DeleteItemEnhancedRequest.builder()`
		`.key(KEY)`
		`.conditionExpression(Expression.builder()`
		`.expression("recordVersion = :current_version_value")`
		`.putExpressionValue(":current_version_value", currentVersion)`
		`.build()).build();`
		
		`customerTable.deleteItem(deleteItemRequest);`

Transaktionales Schreiben mit einer Zustandsprüfung	Sie können eine Bean-Klasse, die mit einer Anmerkung versehen ist, nicht `@DynamoDBVersionAttribute` in einer Methode verwenden. `addConditionCheck`	Sie können eine Bean-Klasse mit der `@DynamoDbVersionAttribute` Anmerkung in einer `addConditionCheck` Builder-Methode für eine `transactWriteItems` Anfrage verwenden.

	V1	V2
Deaktivieren	Deaktivieren Sie optimistisches Sperren, indem Sie den `DynamoDBMapperConfig.SaveBehavior` Aufzählungswert von `UPDATE` bis `CLOBBER` ändern.	Verwenden Sie die `@DynamoDbVersionAttribute` Anmerkung nicht.

Fluent Setter: Unterschiede zwischen Version 1 und Version 2 des SDK for Java

Sie können es POJOs mit Fluent-Settern in der DynamoDB-Mapping-API für V1 und mit V2 seit Version 2.30.29 verwenden.

Das folgende POJO gibt beispielsweise eine Instanz aus der Methode zurück: `Customer` `setName`

```
// V1

@DynamoDBTable(tableName ="Customer")
public class Customer{
  private String name;
  // Other attributes and methods not shown.
  public Customer setName(String name){
     this.name = name;
     return this;
  }
}
```

Wenn Sie jedoch eine Version von V2 vor 2.30.29 verwenden, wird eine `Customer` Instanz mit dem Wert von `setName` zurückgegeben. `name` `null`

```
// V2 prior to version 2.30.29.
```

```
@DynamoDbBean
public class Customer{
  private String name;
  // Other attributes and methods not shown.
  public Customer setName(String name){
     this.name = name;
     return this;  // Bug: returns this instance with a `name` value of `null`.
  }
}
```

```
// Available in V2 since version 2.30.29.

@DynamoDbBean
public class Customer{
  private String name;
  // Other attributes and methods not shown.
  public Customer setName(String name){
     this.name = name;
     return this;  // Returns this instance for method chaining with the `name` value
 set.
  }
}
```

Dokumentieren Sie die API-Unterschiede zwischen Version 1 und Version 2 von AWS SDK für Java

Die Dokument-API unterstützt die Arbeit mit Dokumenten im JSON-Stil als einzelne Elemente in einer DynamoDB-Tabelle. Die V1-Dokument-API hat eine entsprechende API in V2, aber anstatt wie in V1 einen separaten Client für die Dokument-API zu verwenden, integriert V2 Dokument-API-Funktionen in den erweiterten DynamoDB-Client.

In V1 stellt die `Item`Klasse einen unstrukturierten Datensatz aus einer DynamoDB-Tabelle dar. In V2 wird ein unstrukturierter Datensatz durch eine Instanz der Klasse dargestellt. `EnhancedDocument` Beachten Sie, dass Primärschlüssel im Tabellenschema für V2 und im Element selbst in V1 definiert sind.

In der folgenden Tabelle werden die Unterschiede zwischen den Dokumenten APIs in V1 und V2 verglichen.

Anwendungsfall	V1	V2
Erstellen Sie einen Dokumentenclient	`AmazonDynamoDB client = ... //Create a client. DynamoDB documentClient = new DynamoDB(client);`	`// The V2 Document API uses the same DynamoDbEnhancedClient // that is used for mapping POJOs. DynamoDbClient standardClient = ... //Create a standard client. DynamoDbEnhancedClient enhancedClient = ... // Create an enhanced client.`
Verweisen Sie auf eine Tabelle	`Table documentTable = docClient.documentClient("Person");`	`DynamoDbTable<EnhancedDocument> documentTable = enhancedClient.table("Person", TableSchema.documentSchemaBuilder() .addIndexPartitionKey(TableMetadata.primaryIndexName(),"id", AttributeValueType.S) .attributeConverterProviders(AttributeConverterProvider.defaultProvider()) .build()); ;`
Work with semi-structured data		
Element einfügen	`Item item = new Item()`	`EnhancedDocument personDocument =`

Anwendungsfall	V1	V2

	`.withPrimaryKey("id", 50)`
	`.withString("firstName", "Shirley");`
	`PutItemOutcome outcome = documentTable.putItem(item);`
		`EnhancedDocument.builder()`
		`.putNumber("id", 50)`
		`.putString("firstName", "Shirley")`
		`.build();`
		`documentTable.putItem(personDocument);`

Element abrufen	`GetItemOutcome outcome = documentTable.getItemOutcome( "id", 50);`
	`Item personDocFromDb = outcome.getItem();`
	`String firstName = personDocFromDb.getString("firstName");`
		`EnhancedDocument personDocFromDb = documentTable`
		`.getItem(Key.builder()`
		`.partitionValue(50)`
		`.build());`
		`String firstName = personDocFromDb.getString("firstName");`

Work with JSON items		

Konvertiert eine JSON-Struktur, um sie mit der Document API zu verwenden	`// The 'jsonPerson' identifier is a JSON string.`
	`Item item = new Item().fromJSON(jsonPerson);`
		`// The 'jsonPerson' identifier is a JSON string.`
		`EnhancedDocument document = EnhancedDocument.builder()`
		`.json(jsonPerson).build());`

Geben Sie JSON ein	`documentTable.putItem(item)`	`documentTable.putItem(document);`

Anwendungsfall	V1	V2
Lesen Sie JSON	`GetItemOutcome outcome = //Get item. String jsonPerson = outcome.getItem().toJSON();`	`String jsonPerson = documentTable.getItem(Key.builder() .partitionValue(50).build()) .fromJson();`

API-Referenz und Anleitungen für das Dokument APIs

	V1	V2
API-Referenz	API-Referenz	API-Referenz
Leitfaden zur Dokumentation	Entwicklerhandbuch für Amazon DynamoDB	Verbesserte Dokument-API (dieser Leitfaden)

V1 Xpec API zur V2 Expressions API

Die in Version 1 verfügbare Expression Specification (Xspec) -API, mit der Ausdrücke für dokumentorientierte Daten erstellt werden können, ist in Version 2 nicht verfügbar. V2 verwendet die Expression API, die sowohl mit dokumentenorientierten Daten als auch mit zugewiesenen Daten funktioniert. object-to-item

	V1	V2
API-Name	API für Ausdrucksspezifikationen (Xspec)	Ausdrucks-API
Funktioniert mit	Methoden der Document-API-	Beide Versionen APIs von DynamoDB Enhanced Client:

	V1	V2
	Tabellenklasse wie updateItem und scan	1. Methoden der Mapping-API object-to-item 2. Methoden der Enhanced Document API für die Arbeit mit dokumentenorientierten Daten (JSON) Für beide Typen von APIs, nachdem Sie eine `DynamoDbTable` Instanz erworben haben: • Von einer `BeanTableSchema`, zum Beispiel für die object-to-item Mapping-API • Von a `DocumentTableSchema` für die dokumentenorientierte API Sie verwenden Ausdrücke in `DynamoDbTable` Methoden, wenn Sie Anforderungsobjekte erstellen. Zum Beispiel in der `filterExpression` Methode der `QueryEnhancedRequest.Builder`
Ressourcen	• Blogbeitrag zur ersten Veröffentlichung von Xpec • API-Referenz	Informationen zu Ausdrücken in diesem Java-Entwicklerhandbuch

Migration der Verschlüsselungsbibliothek

Informationen zur Migration der Verschlüsselungsbibliothek für DynamoDB, damit sie mit Version 2 des Java SDK funktioniert, finden Sie im Amazon DynamoDB Encryption Client Developer Guide.

Änderungen beim automatischen Batching von Amazon SQS SQS-Anfragen von Version 1 zu Version 2

In diesem Thema werden die Änderungen beim automatischen Batching von Anfragen für Amazon SQS zwischen Version 1 und Version 2 von beschrieben. AWS SDK für Java

Änderungen auf hoher Ebene

AWS SDK für Java 1.x führt die clientseitige Pufferung mithilfe einer separaten `AmazonSQSBufferedAsyncClient` Klasse durch, die eine explizite Initialisierung für das Batching von Anfragen erfordert.

Das AWS SDK for Java 2.x vereinfacht und erweitert die Pufferfunktionalität mit dem. `SqsAsyncBatchManager` Die Implementierung dieser Schnittstelle bietet automatische Batchfunktionen für Anfragen, die direkt in den Standard integriert sind. `SqsAsyncClient` Weitere Informationen zu Version 2 finden Sie unter dem the section called “Verwenden Sie die automatische Batchverarbeitung von Anfragen” Thema in diesem Handbuch. `SqsAsyncBatchManager`

Änderungen	v1	v2

Maven-Abhängigkeiten	`<dependencyManagement>`
	`  <dependencies>`
	`  <dependency>`
	`  <groupId>com.amazonaws</groupId>`
	`  <artifactId>aws-java-sdk-bom</artifactId>`
	`  <version>`*`1.12.782`*[1]`</version>`
	`  <type>pom</type>`
	`  <scope>import</scope>`
	`  </dependency>`
	`  </dependencies>`
	`</dependencyManagement>`
	`<dependencies>`
	`  <dependency>`
	`  <groupId>com.amazonaws</groupId>`
	`  <artifactId>aws-java-sdk-sqs</artifactId>`
	`  </dependency>`
		`<dependencyManagement>`
		`  <dependencies>`
		`  <dependency>`
		`  <groupId>software.amazon.awssdk</groupId>`
		`  <artifactId>bom</artifactId>`
		`  <version>`*`2.31.15`*[2]`</version>`
		`  <type>pom</type>`
		`  <scope>import</scope>`
		`  </dependency>`
		`  </dependencies>`
		`</dependencyManagement>`
		`<dependencies>`
		`  <dependency>`
		`  <groupId>software.amazon.awssdk</groupId>`
		`  <artifactId>sqs</artifactId>`
		`  </dependency>`
		`</dependencies>`

Änderungen	v1	v2
	`</dependencies>`	
Namen von Paketen	`com.amazonaws.services.sqs.buffered`	`software.amazon.awssdk.services.sqs.batchmanager`
Klassennamen	`AmazonSQSBufferedAsyncClient`	`SqsAsyncBatchManager`

[1] Letzte Version. [2] Letzte Version.

Automatisches Batching von SQS-Anfragen verwenden

Änderungen	v1	v2
Erstellen Sie einen Batch-Manager	`AmazonSQSAsync sqsAsync = new AmazonSQSAsyncClient();` `AmazonSQSAsync bufferedSqs = new AmazonSQSBufferedAsyncClient(sqsAsync);`	`SqsAsyncClient asyncClient = SqsAsyncClient.create();` `SqsAsyncBatchManager sqsAsyncBatchManager = asyncClient.batchManager();`

Erstellen Sie einen Batch-Manager mit benutzerdefinierter Konfiguration	`AmazonSQSAsync sqsAsync = new AmazonSQSAsyncClient();`
	
	`QueueBufferConfig queueBufferConfig = new QueueBufferConfig()`
	`.withMaxBatchOpenMs(200)`
	`.withMaxBatchSize(10)`
		`BatchOverrideConfiguration batchOverrideConfiguration = BatchOverrideConfiguration.builder()`
		`.sendRequestFrequency(Duration.ofMillis(200))`
		`.maxBatchSize(10)`
		`.receiveMessageMinWaitDurat`

Änderungen	v1	v2

	`.withMinReceiveWaitTimeMs(1000)`
	`.withVisibilityTimeoutSeconds(20)`
	`.withReceiveMessageAttributeNames(messageAttributeValues);`
	
	`AmazonSQSAsync bufferedSqs = new AmazonSQSBufferedAsyncClient(sqsAsync, queueBufferConfig);`
		`ion(Duration.ofMillis(1000))`
		`.receiveMessageVisibilityTimeout(Duration.ofSeconds(20))`
		`.receiveMessageSystemAttributeNames(messageSystemAttributeNames)`
		`.receiveMessageAttributeNames(messageAttributeValues)`
		`.build();`
		
		`SqsAsyncBatchManager sqsAsyncBatchManager = SqsAsyncBatchManager.builder()`
		`.overrideConfiguration(batchOverrideConfiguration)`
		`.client(SqsAsyncClient.create())`
		`.scheduledExecutor(Executors.newScheduledThreadPool(8))`
		`.build();`

Änderungen	v1	v2
Senden Sie Nachrichten	`Future<SendMessageResult> sendResultFuture = bufferedSqs.sendMessageAsync(new SendMessageRequest() .withQueueUrl(queueUrl) .withMessageBody(body));`	`CompletableFuture<SendMessageResponse> sendCompletableFuture = sqsAsyncBatchManager.sendMessage( SendMessageRequest.builder() .queueUrl(queueUrl) .messageBody(body) .build());`
Nachrichten löschen	`Future<DeleteMessageResult> deletResultFuture = bufferedSqs.deleteMessageAsync(new DeleteMessageRequest() .withQueueUrl(queueUrl));`	`CompletableFuture<DeleteMessageResponse> deleteResultCompletableFuture = sqsAsyncBatchManager.deleteMessage( DeleteMessageRequest.builder() .queueUrl(queueUrl) .build());`

Änderungen	v1	v2
Sichtbarkeit von Nachrichten ändern	`Future<ChangeMessageVisibilityResult> changeVisibilityResultFuture = bufferedSqs.changeMessageVisibilityAsync (new ChangeMessageVisibilityRequest() .withQueueUrl(queueUrl) .withVisibilityTimeout(20));`	`CompletableFuture<ChangeMessageVisibilityResponse> changeResponseCompletableFuture = sqsAsyncBatchManager.changeMessageVisibility( ChangeMessageVisibilityRequest.builder() .queueUrl(queueUrl) .visibilityTimeout(20) .build());`
Empfangen Sie Nachrichten	`ReceiveMessageResult receiveResult = bufferedSqs.receiveMessage( new ReceiveMessageRequest() .withQueueUrl(queueUrl));`	`CompletableFuture<ReceiveMessageResponse> responseCompletableFuture = sqsAsyncBatchManager.receiveMessage( ReceiveMessageRequest.builder() .queueUrl(queueUrl) .build());`

Unterschiede beim asynchronen Rückgabetyp

Änderungen	v1	v2
Rückgabetyp	`Future<ResultType>`	`CompletableFuture<ResponseType>`
Rückruf-Mechanismus	Erfordert eine `AsyncHandler` mit separaten `onSuccess` Methoden `onError`	Vom JDK `CompletableFuture` APIs bereitgestellte Verwendungen, wie`whenComplete()` , `thenCompose()` `thenApply()`
Ausnahmeverarbeitung	Verwendet Methode `AsyncHandler#onError()`	Verwendungen, die vom JDK `CompletableFuture` APIs bereitgestellt werden, wie`exceptionally()` ,`handle()`, oder `whenComplete()`
Abbruch	Grundlegende Unterstützung durch `Future.cancel()`	Durch die Kündigung eines übergeordneten Unternehmens `CompletableFuture` werden automatisch alle abhängigen Futures in der Kette storniert

Asynchrone Fertigstellung, Behandlung von Unterschieden

Änderungen	v1	v2
Implementierung des Response-Handlers	`Future<ReceiveMessageResult> future = bufferedSqs.receiveMessageAsync( receiveRequest,`	`CompletableFuture<ReceiveMessageResponse> completableFuture = sqsAsyncBatchManager`

Änderungen	v1	v2
	`new AsyncHandler<ReceiveMessageRequest, ReceiveMessageResult>() { @Override public void onSuccess(ReceiveMessageRequest request, ReceiveMessageResult result) { List<Message> messages = result.getMessages(); System.out.println("Received " + messages.size() + " messages"); for (Message message : messages) { System.out.println("Message ID: " + message.getMessageId()); System.out.println("Body: " + message.getBody()); } } @Override public void onError(Exception e) { System.err.println("Error receiving`	`.receiveMessage(ReceiveMessageRequest.builder() .queueUrl(queueUrl).build()) .whenComplete((receiveMessageResponse, throwable) -> { if (throwable != null) { System.err.println("Error receiving messages: " + throwable.getMessage()); throwable.printStackTrace(); } else { List<Message> messages = receiveMessageResponse.messages(); System.out.println("Received " + messages.size() + " messages"); for (Message message : messages) { System.out.println("Message ID: " + message.messageId()); System.out.println("Body: " + message.body()); } }`

Änderungen	v1	v2

	`messages: " + e.getMessage());`
	
	`e.printStackTrace();`
	`}`
	`}`
	`);`
		`});`

Wichtige Konfigurationsparameter

Parameter	v1	v2
Maximale Stapelgröße	`maxBatchSize` (standardmäßig 10 Anfragen pro Stapel)	`maxBatchSize` (standardmäßig 10 Anfragen pro Stapel)
Wartezeit für Batch	`maxBatchOpenMs` (Standard 200 ms)	`sendRequestFrequency` (Standard 200 ms)
Timeout für Sichtbarkeit	`visibilityTimeoutSeconds` (-1 für die Standardeinstellung in der Warteschlange)	`receiveMessageVisibilityTimeout` (Standardeinstellung für die Warteschlange)
Minimale Wartezeit	`longPollWaitTimeoutSeconds` (20s wann `longPoll` ist wahr)	`receiveMessageMinWaitDuration` (Standard 50 ms)
Nachrichtenattribute	Stellen Sie ein mit `ReceiveMessageRequest`	`receiveMessageAttributeNames` (standardmäßig keine)
Systemattribute	Stellen Sie ein mit `ReceiveMessageRequest`	`receiveMessageSystemAttributeNames` (standardmäßig keine)

Parameter	v1	v2
Lange Umfragen	`longPoll`(Die Standarde instellung ist „true“)	Wird nicht unterstützt, um zu verhindern, dass offene Verbindungen warten, bis der Server die Nachrichten sendet
Maximale Wartezeit für lange Abfragen	`longPollWaitTimeoutSeconds` (Standard 20s)	Wird nicht unterstützt, um zu verhindern, dass offene Verbindungen warten, bis der Server die Nachrichten sendet
Maximale Anzahl von vorab abgerufenen Empfangsstapeln, die clientseitig gespeichert werden	`maxDoneReceiveBatches` (10 Stapel)	Wird nicht unterstützt, da es intern verwaltet wird
Maximale Anzahl aktiver ausgehender Batches, die gleichzeitig verarbeitet werden	`maxInflightOutboundBatches` (standardmäßig 5 Batches)	Wird nicht unterstützt, da es intern verarbeitet wird
Maximale Anzahl aktiver Empfangsstapel, die gleichzeitig verarbeitet werden	`maxInflightReceiveBatches` (standardmäßig 10 Batches)	Wird nicht unterstützt, da es intern verarbeitet wird

Verwenden Sie das SDK for Java 1.x und 2.x side-by-side

Sie können beide Versionen von AWS SDK für Java in Ihren Projekten verwenden.

Im Folgenden finden Sie ein Beispiel für die `pom.xml` Datei für ein Projekt, das Amazon S3 ab Version 1.x und DynamoDB ab Version 2.27.21 verwendet.

Example POM-Beispiel

Dieses Beispiel zeigt einen `pom.xml` Dateieintrag für ein Projekt, das sowohl 1.x- als auch 2.x-Versionen des SDK verwendet.

```
<dependencyManagement>
```

```
    <dependencies>
        <dependency>
            <groupId>com.amazonaws</groupId>
            <artifactId>aws-java-sdk-bom</artifactId>
            <version>1.12.1</version>
            <type>pom</type>
            <scope>import</scope>
        </dependency>
        <dependency>
          <groupId>software.amazon.awssdk</groupId>
          <artifactId>bom</artifactId>
          <version>2.27.21</version>
          <type>pom</type>
          <scope>import</scope>
        </dependency>
    </dependencies>
</dependencyManagement>

<dependencies>
    <dependency>
      <groupId>com.amazonaws</groupId>
      <artifactId>aws-java-sdk-s3</artifactId>
    </dependency>
    <dependency>
      <groupId>software.amazon.awssdk</groupId>
      <artifactId>dynamodb</artifactId>
    </dependency>
</dependencies>
```

Suchen Sie nach Anwendungen, die AWS SDK für Java 1.x-Clients verwenden

Vor der Migration auf die müssen Sie ermitteln AWS SDK for Java 2.x, welche Anwendungen in Ihrer Umgebung Clients der Version 1.x verwenden. Sie können das Feld „UserAgent“ in AWS CloudTrail Ereignissen abfragen, um diese Anwendungen zu finden.

Verwenden Sie CloudTrail Lake, um Anwendungen mit 1.x-Clients zu finden

AWS CloudTrail Mit Lake können Sie Ereignisse abfragen, die von CloudTrail aufgezeichnet wurden. Gehen Sie wie folgt vor, um einen Data Lake zu erstellen, der die von Ihren Anwendungen verwendeten SDK-Versionen identifiziert:

1. Erstellen Sie einen CloudTrail Data Lake. Informationen zum Erstellen eines Ereignisdatenspeichers finden Sie im Benutzerhandbuch.
2. Nachdem Sie den Datenspeicher erstellt haben, überprüfen Sie den Inhalt des Datensatzes. Der Datensatzkörper enthält Felder, die die angeforderte Aktion, den Zeitpunkt und den Ort bestimmen. Einzelheiten finden Sie im Benutzerhandbuch für den Inhalt des CloudTrail Datensatzes.
3. Führen Sie Abfragen für Ihre Daten durch. Folgen Sie dem Benutzerhandbuch, um Abfrageergebnisse abzufragen und zu speichern.

Das UserAgent-Feld in jedem Datensatz enthält die SDK-Version, die die Anfrage gestellt hat. Verwenden Sie dieses Feld, um Anwendungen zu identifizieren, die Version 1.x des Java SDK verwenden.

Die folgende Beispielabfrage findet alle Anfragen nach einer ID, die ab dem 17. Juni 2025 mit Java SDK 1.x gestellt wurden: EventDatastore `sample-Data-Store-Id`

```
select userIdentity, eventSource, awsRegion,
    eventName, eventType, eventTime, userAgent,
    requestParameters, sourceIPAddress
 from sample-Data-Store-Id
where eventTime > '2025-06-17 00:00:00'
and userAgent like '%aws-sdk-java/1.%'
order by eventTime desc
```

Ein Beispiel für den Inhalt eines Ereignisses im Abfrageergebnis sieht wie folgt aus:

```
{
    "userIdentity": "{
         "type": "IAMUser",
         "principalId": "AIDAJ45Q7YFFAREXAMPLE",
         "arn": "arn:aws:iam::123456789012:user/Alice",
         "accountId": "123456789012",
         "accessKeyId": "",
         "userName": "Alice"
    }",
    "eventSource": "dynamodb.amazonaws.com",
    "awsRegion": "us-west-2",
    "eventName": "ListTables",
    "eventType": "AwsApiCall",
    "eventTime": "2025-07-01 02:23:52.000",
```

```
    "userAgent": "aws-sdk-java/1.12.746 Linux/5.10.240 OpenJDK/11.0.25+9-LTS ...",
    "requestParameters": "",
    "sourceIPAddress": "12.345.6.78"
}
```

Anhand dieser Informationen können Sie feststellen, wann und wo die Anfrage gestellt wurde.

In dem Beispiel wurde `2025-07-01 02:23:52 (UTC)` von der IP-Adresse aus eine `ListTables` DynamoDB-Anfrage `12.345.6.78` mit den Anmeldeinformationen des IAM-Benutzers namens Alice gestellt. Der Wert des Felds UserAgent zeigt, dass die Anfrage mit der AWS SDK für Java Version `1.12.746` von einem Linux-System mit JDK 11 gestellt wurde.

Eine Beschreibung der Felder im AWS CloudTrail Ereignisdatensatz finden Sie unter CloudTrail Datensatzinhalte für Verwaltungs-, Daten- und Netzwerkaktivitätsereignisse.

Sicherheit für AWS SDK für Java

Cloud-Sicherheit genießt bei Amazon Web Services (AWS) höchste Priorität. Als AWS -Kunde profitieren Sie von einer Rechenzentrums- und Netzwerkarchitektur, die zur Erfüllung der Anforderungen von Organisationen entwickelt wurden, für die Sicherheit eine kritische Bedeutung hat. Sicherheit ist eine gemeinsame Verantwortung zwischen AWS Ihnen und Ihnen. Im Modell der übergreifenden Verantwortlichkeit wird Folgendes mit „Sicherheit der Cloud“ bzw. „Sicherheit in der Cloud“ umschrieben:

Sicherheit der Cloud — AWS ist verantwortlich für den Schutz der Infrastruktur, auf der alle in der AWS Cloud angebotenen Dienste ausgeführt werden, und für die Bereitstellung von Diensten, die Sie sicher nutzen können. Unsere Sicherheitsverantwortung hat bei uns höchste Priorität AWS, und die Wirksamkeit unserer Sicherheit wird im Rahmen der AWS Compliance-Programme regelmäßig von externen Prüfern getestet und verifiziert.

Sicherheit in der Cloud — Ihre Verantwortung richtet sich nach dem von Ihnen genutzten AWS Dienst und anderen Faktoren, wie der Sensibilität Ihrer Daten, den Anforderungen Ihres Unternehmens und den geltenden Gesetzen und Vorschriften.

Dieses AWS Produkt oder dieser Service folgt dem Modell der gemeinsamen Verantwortung in Bezug auf die spezifischen Amazon Web Services (AWS) -Services, die es unterstützt. Informationen zur AWS Servicesicherheit finden Sie auf der Seite mit der Dokumentation zur AWS Servicesicherheit und den AWS Services, für die das AWS Compliance-Programm zur Einhaltung der Vorschriften zuständig ist.

Themen

- Datenschutz in AWS SDK für Java 2.x
- Arbeiten mit TLS im SDK for Java
- Identitäts- und Zugriffsverwaltung
- Überprüfung der Einhaltung der Vorschriften für dieses AWS Produkt oder diese Dienstleistung
- Ausfallsicherheit für dieses AWS Produkt oder diese Dienstleistung
- Sicherheit der Infrastruktur für dieses AWS Produkt oder diesen Service

Datenschutz in AWS SDK für Java 2.x

Das Modell der AWS gemeinsamen Verantwortung und geteilter Verantwortung gilt für den Datenschutz in AWS SDK für Java. Wie in diesem Modell beschrieben, AWS ist verantwortlich für den Schutz der globalen Infrastruktur, auf der alle Systeme laufen AWS Cloud. Sie sind dafür verantwortlich, die Kontrolle über Ihre in dieser Infrastruktur gehosteten Inhalte zu behalten. Sie sind auch für die Sicherheitskonfiguration und die Verwaltungsaufgaben für die von Ihnen verwendeten AWS-Services verantwortlich. Weitere Informationen zum Datenschutz finden Sie unter Häufig gestellte Fragen zum Datenschutz. Informationen zum Datenschutz in Europa finden Sie im Blog-Beitrag AWS -Modell der geteilten Verantwortung und in der DSGVO im AWS -Sicherheitsblog.

Aus Datenschutzgründen empfehlen wir, dass Sie AWS-Konto Anmeldeinformationen schützen und einzelne Benutzer mit AWS IAM Identity Center oder AWS Identity and Access Management (IAM) einrichten. So erhält jeder Benutzer nur die Berechtigungen, die zum Durchführen seiner Aufgaben erforderlich sind. Außerdem empfehlen wir, die Daten mit folgenden Methoden schützen:

- Verwenden Sie für jedes Konto die Multi-Faktor-Authentifizierung (MFA).
- Wird verwendet SSL/TLS , um mit AWS Ressourcen zu kommunizieren. Wir benötigen TLS 1.2 und empfehlen TLS 1.3.
- Richten Sie die API und die Protokollierung von Benutzeraktivitäten mit ein AWS CloudTrail. Informationen zur Verwendung von CloudTrail Pfaden zur Erfassung von AWS Aktivitäten finden Sie unter Arbeiten mit CloudTrail Pfaden im AWS CloudTrail Benutzerhandbuch.
- Verwenden Sie AWS Verschlüsselungslösungen zusammen mit allen darin enthaltenen Standardsicherheitskontrollen AWS-Services.
- Verwenden Sie erweiterte verwaltete Sicherheitsservices wie Amazon Macie, die dabei helfen, in Amazon S3 gespeicherte persönliche Daten zu erkennen und zu schützen.
- Wenn Sie für den Zugriff AWS über eine Befehlszeilenschnittstelle oder eine API FIPS 140-3-validierte kryptografische Module benötigen, verwenden Sie einen FIPS-Endpunkt. Weitere Informationen über verfügbare FIPS-Endpunkte finden Sie unter Federal Information Processing Standard (FIPS) 140-3.

Wir empfehlen dringend, in Freitextfeldern, z. B. im Feld Name, keine vertraulichen oder sensiblen Informationen wie die E-Mail-Adressen Ihrer Kunden einzugeben. Dies gilt auch, wenn Sie mit SDK for Java oder einem anderen AWS-Services über die Konsole AWS CLI, API oder arbeiten AWS SDKs. Alle Daten, die Sie in Tags oder Freitextfelder eingeben, die für Namen verwendet werden, können für Abrechnungs- oder Diagnoseprotokolle verwendet werden. Wenn Sie eine URL für einen

externen Server bereitstellen, empfehlen wir dringend, keine Anmeldeinformationen zur Validierung Ihrer Anforderung an den betreffenden Server in die URL einzuschließen.

Arbeiten mit TLS im SDK for Java

Das AWS SDK für Java nutzt die TLS-Funktionen der zugrunde liegenden Java-Plattform. In diesem Thema zeigen wir Beispiele, die die von Amazon Corretto 17 verwendete OpenJDK-Implementierung verwenden.

Um damit arbeiten zu können AWS-Services, muss das zugrunde liegende JDK eine Mindestversion von TLS 1.2 unterstützen, TLS 1.3 wird jedoch empfohlen.

Benutzer sollten die Dokumentation der Java-Plattform, die sie zusammen mit dem SDK verwenden, nachlesen, um herauszufinden, welche TLS-Versionen standardmäßig aktiviert sind und wie bestimmte TLS-Versionen aktiviert und deaktiviert werden können.

Wie überprüft man die TLS-Versionsinformationen

Bei Verwendung von OpenJDK zeigt der folgende Code die Verwendung von, SSLContextum zu drucken, welche TLS/SSL Versionen unterstützt werden.

```
System.out.println(Arrays.toString(SSLContext.getDefault().getSupportedSSLParameters().getProto
```

Amazon Corretto 17 (OpenJDK) erzeugt beispielsweise die folgende Ausgabe.

```
[TLSv1.3, TLSv1.2, TLSv1.1, TLSv1, SSLv3, SSLv2Hello]
```

Um den SSL-Handshake in Aktion zu sehen und welche Version von TLS verwendet wird, können Sie die Systemeigenschaft javax.net.debug verwenden.

Führen Sie beispielsweise eine Java-Anwendung aus, die TLS verwendet.

```
java app.jar -Djavax.net.debug=ssl:handshake
```

Die Anwendung protokolliert den SSL-Handshake ähnlich dem Folgenden.

```
...
```

```
javax.net.ssl|DEBUG|10|main|2022-12-23 13:53:12.221 EST|ClientHello.java:641|Produced
 ClientHello handshake message (
"ClientHello": {
  "client version"      : "TLSv1.2",

...
javax.net.ssl|DEBUG|10|main|2022-12-23 13:53:12.295 EST|ServerHello.java:888|Consuming
 ServerHello handshake message (
"ServerHello": {
  "server version"      : "TLSv1.2",
...
```

Erzwingen Sie eine TLS-Mindestversion

Das SDK for Java bevorzugt immer die neueste TLS-Version, die von der Plattform und dem Dienst unterstützt wird. Wenn Sie eine bestimmte TLS-Mindestversion erzwingen möchten, lesen Sie in der Dokumentation Ihrer Java-Plattform nach.

Für OpenJDK-basierte Anwendungen können Sie JVMs die Systemeigenschaft verwenden. `jdk.tls.client.protocols`

Wenn Sie beispielsweise möchten, dass SDK-Dienstclients in Ihrer Anwendung TLS 1.2 verwenden, obwohl TLS 1.3 verfügbar ist, geben Sie die folgende Systemeigenschaft an.

```
java app.jar -Djdk.tls.client.protocols=TLSv1.2
```

AWS API-Endpunkte werden auf TLS 1.2 aktualisiert

In diesem Blogbeitrag finden Sie Informationen zur Umstellung von AWS API-Endpunkten auf TLS 1.2 für die Mindestversion.

Identitäts- und Zugriffsverwaltung

AWS Identity and Access Management (IAM) hilft einem Administrator AWS-Service , den Zugriff auf Ressourcen sicher zu AWS kontrollieren. IAM-Administratoren kontrollieren, wer authentifiziert (angemeldet) und autorisiert werden kann (über Berechtigungen verfügt), um Ressourcen zu verwenden. AWS IAM ist ein Programm AWS-Service , das Sie ohne zusätzliche Kosten nutzen können.

Themen

- Zielgruppe
- Authentifizierung mit Identitäten
- Verwalten des Zugriffs mit Richtlinien
- Wie AWS-Services arbeiten Sie mit IAM
- Fehlerbehebung bei AWS Identität und Zugriff

Zielgruppe

Die Art und Weise, wie Sie AWS Identity and Access Management (IAM) verwenden, hängt von der Arbeit ab, in der Sie tätig sind. AWS

Dienstbenutzer — Wenn Sie dies AWS-Services für Ihre Arbeit verwenden, stellt Ihnen Ihr Administrator die erforderlichen Anmeldeinformationen und Berechtigungen zur Verfügung. Wenn Sie für Ihre Arbeit mehr AWS Funktionen verwenden, benötigen Sie möglicherweise zusätzliche Berechtigungen. Wenn Sie die Funktionsweise der Zugriffskontrolle nachvollziehen, wissen Sie bereits, welche Berechtigungen Sie von Ihrem Administrator anfordern müssen. Falls Sie auf eine Funktion nicht zugreifen können AWS, finden Fehlerbehebung bei AWS Identität und Zugriff Sie weitere Informationen in der Bedienungsanleitung der von AWS-Service Ihnen verwendeten.

Serviceadministrator — Wenn Sie in Ihrem Unternehmen für die AWS Ressourcen verantwortlich sind, haben Sie wahrscheinlich vollen Zugriff auf AWS. Es ist Ihre Aufgabe, zu bestimmen, auf welche AWS Funktionen und Ressourcen Ihre Servicebenutzer zugreifen sollen. Anschließend müssen Sie Anforderungen an Ihren IAM-Administrator senden, um die Berechtigungen der Servicebenutzer zu ändern. Lesen Sie die Informationen auf dieser Seite, um die Grundkonzepte von IAM nachzuvollziehen. Weitere Informationen darüber, wie Ihr Unternehmen IAM verwenden kann AWS, finden Sie in der Benutzeranleitung des von AWS-Service Ihnen verwendeten.

IAM-Administrator: Wenn Sie als IAM-Administrator fungieren, sollten Sie Einzelheiten dazu kennen, wie Sie Richtlinien zur Verwaltung des Zugriffs auf AWS verfassen können. Beispiele für AWS identitätsbasierte Richtlinien, die Sie in IAM verwenden können, finden Sie im Benutzerhandbuch der AWS-Service von Ihnen verwendeten.

Authentifizierung mit Identitäten

Authentifizierung ist die Art und Weise, wie Sie sich AWS mit Ihren Identitätsdaten anmelden. Sie müssen sich als IAM-Benutzer authentifizieren oder eine IAM-Rolle annehmen. Root-Benutzer des AWS-Kontos

Sie können sich als föderierte Identität anmelden, indem Sie Anmeldeinformationen aus einer Identitätsquelle wie AWS IAM Identity Center (IAM Identity Center), Single Sign-On-Authentifizierung oder Anmeldeinformationen verwenden. Google/Facebook Weitere Informationen zum Anmelden finden Sie unter So melden Sie sich bei Ihrem AWS-Konto an im Benutzerhandbuch für AWS-Anmeldung .

AWS Bietet für den programmatischen Zugriff ein SDK und eine CLI zum kryptografischen Signieren von Anfragen. Weitere Informationen finden Sie unter AWS Signature Version 4 for API requests im IAM-Benutzerhandbuch.

AWS-Konto Root-Benutzer

Wenn Sie einen erstellen AWS-Konto, beginnen Sie mit einer Anmeldeidentität, dem sogenannten AWS-Konto Root-Benutzer, der vollständigen Zugriff auf alle AWS-Services Ressourcen hat. Wir raten ausdrücklich davon ab, den Root-Benutzer für Alltagsaufgaben zu verwenden. Eine Liste der Aufgaben, für die Sie sich als Root-Benutzer anmelden müssen, finden Sie unter Tasks that require root user credentials im IAM-Benutzerhandbuch.

Verbundidentität

Es hat sich bewährt, dass menschliche Benutzer für den Zugriff AWS-Services mithilfe temporärer Anmeldeinformationen einen Verbund mit einem Identitätsanbieter verwenden müssen.

Eine föderierte Identität ist ein Benutzer aus Ihrem Unternehmensverzeichnis, Ihrem Directory Service Web-Identitätsanbieter oder der AWS-Services mithilfe von Anmeldeinformationen aus einer Identitätsquelle zugreift. Verbundene Identitäten übernehmen Rollen, die temporäre Anmeldeinformationen bereitstellen.

Für die zentrale Zugriffsverwaltung empfehlen wir AWS IAM Identity Center. Weitere Informationen finden Sie unter Was ist IAM Identity Center? im AWS IAM Identity Center -Benutzerhandbuch.

IAM-Benutzer und -Gruppen

Ein IAM-Benutzer ist eine Identität mit bestimmten Berechtigungen für eine einzelne Person oder Anwendung. Wir empfehlen die Verwendung temporärer Anmeldeinformationen anstelle von IAM-Benutzern mit langfristigen Anmeldeinformationen. Weitere Informationen finden Sie im IAM-Benutzerhandbuch unter Erfordern, dass menschliche Benutzer den Verbund mit einem Identitätsanbieter verwenden müssen, um AWS mithilfe temporärer Anmeldeinformationen darauf zugreifen zu können.

Eine IAM-Gruppe spezifiziert eine Sammlung von IAM-Benutzern und erleichtert die Verwaltung von Berechtigungen für große Gruppen von Benutzern. Weitere Informationen finden Sie unter Anwendungsfälle für IAM-Benutzer im IAM-Benutzerhandbuch.

IAM-Rollen

Eine IAM-Rolle ist eine Identität mit spezifischen Berechtigungen, die temporäre Anmeldeinformationen bereitstellt. Sie können eine Rolle übernehmen, indem Sie von einer Benutzer- zu einer IAM-Rolle (Konsole) wechseln AWS CLI oder einen AWS API-Vorgang aufrufen. Weitere Informationen finden Sie unter Methoden, um eine Rolle zu übernehmen im IAM-Benutzerhandbuch.

IAM-Rollen sind nützlich für den Verbundbenutzer-Zugriff, temporäre IAM-Benutzerberechtigungen, kontoübergreifenden Zugriff, serviceübergreifenden Zugriff und Anwendungen, die auf Amazon EC2 laufen. Weitere Informationen finden Sie unter Kontoübergreifender Ressourcenzugriff in IAM im IAM-Benutzerhandbuch.

Verwalten des Zugriffs mit Richtlinien

Sie kontrollieren den Zugriff, AWS indem Sie Richtlinien erstellen und diese an AWS Identitäten oder Ressourcen anhängen. Eine Richtlinie definiert Berechtigungen, wenn sie mit einer Identität oder Ressource verknüpft sind. AWS bewertet diese Richtlinien, wenn ein Principal eine Anfrage stellt. Die meisten Richtlinien werden AWS als JSON-Dokumente gespeichert. Weitere Informationen zu JSON-Richtliniendokumenten finden Sie unter Übersicht über JSON-Richtlinien im IAM-Benutzerhandbuch.

Mit Hilfe von Richtlinien legen Administratoren fest, wer Zugriff auf was hat, indem sie definieren, welches Prinzipal welche Aktionen auf welchen Ressourcenund unter welchen Bedingungendurchführen darf.

Standardmäßig haben Benutzer, Gruppen und Rollen keine Berechtigungen. Ein IAM-Administrator erstellt IAM-Richtlinien und fügt sie zu Rollen hinzu, die die Benutzer dann übernehmen können. IAM-Richtlinien definieren Berechtigungen unabhängig von der Methode, die zur Ausführung der Operation verwendet wird.

Identitätsbasierte Richtlinien

Identitätsbasierte Richtlinien sind JSON-Berechtigungsrichtliniendokumente, die Sie einer Identität (Benutzer, Gruppe oder Rolle) anfügen können. Diese Richtlinien steuern, welche Aktionen Identitäten für welche Ressourcen und unter welchen Bedingungen ausführen können. Informationen zum Erstellen identitätsbasierter Richtlinien finden Sie unter Definieren benutzerdefinierter IAM-Berechtigungen mit vom Kunden verwalteten Richtlinien im IAM-Benutzerhandbuch.

Identitätsbasierte Richtlinien können Inline-Richtlinien (direkt in eine einzelne Identität eingebettet) oder verwaltete Richtlinien (eigenständige Richtlinien, die mit mehreren Identitäten verbunden sind) sein. Informationen dazu, wie Sie zwischen verwalteten und Inline-Richtlinien wählen, finden Sie unter Choose between managed policies and inline policies im IAM-Benutzerhandbuch.

Ressourcenbasierte Richtlinien

Ressourcenbasierte Richtlinien sind JSON-Richtliniendokumente, die Sie an eine Ressource anfügen. Beispiele hierfür sind Vertrauensrichtlinien für IAM-Rollen und Amazon S3-Bucket-Richtlinien. In Services, die ressourcenbasierte Richtlinien unterstützen, können Service-Administratoren sie verwenden, um den Zugriff auf eine bestimmte Ressource zu steuern. Sie müssen in einer ressourcenbasierten Richtlinie einen Prinzipal angeben.

Ressourcenbasierte Richtlinien sind Richtlinien innerhalb dieses Diensts. Sie können AWS verwaltete Richtlinien von IAM nicht in einer ressourcenbasierten Richtlinie verwenden.

Zugriffskontrolllisten () ACLs

Zugriffskontrolllisten (ACLs) steuern, welche Principals (Kontomitglieder, Benutzer oder Rollen) über Zugriffsberechtigungen für eine Ressource verfügen. ACLs ähneln ressourcenbasierten Richtlinien, verwenden jedoch nicht das JSON-Richtliniendokumentformat.

Amazon S3 und Amazon VPC sind Beispiele für Dienste, die Unterstützung ACLs bieten. AWS WAF Weitere Informationen finden Sie unter Übersicht über ACLs die Zugriffskontrollliste (ACL) im Amazon Simple Storage Service Developer Guide.

Weitere Richtlinientypen

AWS unterstützt zusätzliche Richtlinientypen, mit denen die maximalen Berechtigungen festgelegt werden können, die durch gängigere Richtlinientypen gewährt werden:

- Berechtigungsgrenzen – Eine Berechtigungsgrenze legt die maximalen Berechtigungen fest, die eine identitätsbasierte Richtlinie einer IAM-Entität erteilen kann. Weitere Informationen finden Sie unter Berechtigungsgrenzen für IAM-Entitäten im -IAM-Benutzerhandbuch.
- Richtlinien zur Dienstkontrolle (SCPs) — Geben Sie die maximalen Berechtigungen für eine Organisation oder Organisationseinheit in an AWS Organizations. Weitere Informationen finden Sie unter Service-Kontrollrichtlinien im AWS Organizations -Benutzerhandbuch.
- Richtlinien zur Ressourcenkontrolle (RCPs) — Legen Sie die maximal verfügbaren Berechtigungen für Ressourcen in Ihren Konten fest. Weitere Informationen finden Sie im AWS Organizations Benutzerhandbuch unter Richtlinien zur Ressourcenkontrolle (RCPs).

- Sitzungsrichtlinien – Sitzungsrichtlinien sind erweiterte Richtlinien, die als Parameter übergeben werden, wenn Sie eine temporäre Sitzung für eine Rolle oder einen Verbundbenutzer erstellen. Weitere Informationen finden Sie unter Sitzungsrichtlinien im IAM-Benutzerhandbuch.

Mehrere Richtlinientypen

Wenn für eine Anfrage mehrere Arten von Richtlinien gelten, sind die daraus resultierenden Berechtigungen schwieriger zu verstehen. Informationen darüber, wie AWS bestimmt wird, ob eine Anfrage zulässig ist, wenn mehrere Richtlinientypen betroffen sind, finden Sie unter Bewertungslogik für Richtlinien im IAM-Benutzerhandbuch.

Wie AWS-Services arbeiten Sie mit IAM

Einen allgemeinen Überblick darüber, wie die meisten IAM-Funktionen AWS-Services funktionieren, finden Sie im AWS IAM-Benutzerhandbuch unter Dienste, die mit IAM funktionieren.

Informationen zur Verwendung bestimmter Dienste AWS-Service mit IAM finden Sie im Abschnitt Sicherheit im Benutzerhandbuch des jeweiligen Dienstes.

Fehlerbehebung bei AWS Identität und Zugriff

Verwenden Sie die folgenden Informationen, um häufig auftretende Probleme zu diagnostizieren und zu beheben, die bei der Arbeit mit AWS und IAM auftreten können.

Themen

- Ich bin nicht berechtigt, eine Aktion durchzuführen in AWS
- Ich bin nicht berechtigt, iam auszuführen: PassRole
- Ich möchte Personen außerhalb von mir den Zugriff AWS-Konto auf meine AWS Ressourcen ermöglichen

Ich bin nicht berechtigt, eine Aktion durchzuführen in AWS

Wenn Sie eine Fehlermeldung erhalten, dass Sie nicht zur Durchführung einer Aktion berechtigt sind, müssen Ihre Richtlinien aktualisiert werden, damit Sie die Aktion durchführen können.

Der folgende Beispielfehler tritt auf, wenn der IAM-Benutzer `mateojackson` versucht, über die Konsole Details zu einer fiktiven *`my-example-widget`*-Ressource anzuzeigen, jedoch nicht über `awes:`*`GetWidget`*-Berechtigungen verfügt.

```
User: arn:aws:iam::123456789012:user/mateojackson is not authorized to perform:
 awes:GetWidget on resource: my-example-widget
```

In diesem Fall muss die Richtlinie für den Benutzer `mateojackson` aktualisiert werden, damit er mit der `awes:GetWidget`-Aktion auf die *`my-example-widget`*-Ressource zugreifen kann.

Wenn Sie Hilfe benötigen, wenden Sie sich an Ihren AWS Administrator. Ihr Administrator hat Ihnen Ihre Anmeldeinformationen zur Verfügung gestellt.

Ich bin nicht berechtigt, iam auszuführen: PassRole

Wenn Sie die Fehlermeldung erhalten, dass Sie nicht zum Durchführen der `iam:PassRole`-Aktion autorisiert sind, müssen Ihre Richtlinien aktualisiert werden, um eine Rolle an AWSübergeben zu können.

Einige AWS-Services ermöglichen es Ihnen, eine bestehende Rolle an diesen Dienst zu übergeben, anstatt eine neue Servicerolle oder eine dienstverknüpfte Rolle zu erstellen. Hierzu benötigen Sie Berechtigungen für die Übergabe der Rolle an den Dienst.

Der folgende Beispielfehler tritt auf, wenn ein IAM-Benutzer mit dem Namen `marymajor` versucht, die Konsole zu verwenden, um eine Aktion in AWS auszuführen. Die Aktion erfordert jedoch, dass der Service über Berechtigungen verfügt, die durch eine Servicerolle gewährt werden. Mary besitzt keine Berechtigungen für die Übergabe der Rolle an den Dienst.

```
User: arn:aws:iam::123456789012:user/marymajor is not authorized to perform:
 iam:PassRole
```

In diesem Fall müssen die Richtlinien von Mary aktualisiert werden, um die Aktion `iam:PassRole` ausführen zu können.

Wenn Sie Hilfe benötigen, wenden Sie sich an Ihren AWS Administrator. Ihr Administrator hat Ihnen Ihre Anmeldeinformationen zur Verfügung gestellt.

Ich möchte Personen außerhalb von mir den Zugriff AWS-Konto auf meine AWS Ressourcen ermöglichen

Sie können eine Rolle erstellen, mit der Benutzer in anderen Konten oder Personen außerhalb Ihrer Organisation auf Ihre Ressourcen zugreifen können. Sie können festlegen, wem die Übernahme der Rolle anvertraut wird. Für Dienste, die ressourcenbasierte Richtlinien oder Zugriffskontrolllisten

(ACLs) unterstützen, können Sie diese Richtlinien verwenden, um Personen Zugriff auf Ihre Ressourcen zu gewähren.

Weitere Informationen dazu finden Sie hier:

- Informationen darüber, ob diese Funktionen AWS unterstützt werden, finden Sie unter. Wie AWS-Services arbeiten Sie mit IAM
- Informationen dazu, wie Sie Zugriff auf Ihre Ressourcen gewähren können, AWS-Konten die Ihnen gehören, finden Sie im IAM-Benutzerhandbuch unter Gewähren des Zugriffs auf einen IAM-Benutzer in einem anderen AWS-Konto , den Sie besitzen.
- Informationen dazu, wie Sie Dritten Zugriff auf Ihre Ressourcen gewähren können AWS-Konten, finden Sie AWS-Konten im IAM-Benutzerhandbuch unter Gewähren des Zugriffs für Dritte.
- Informationen dazu, wie Sie über einen Identitätsverbund Zugriff gewähren, finden Sie unter Gewähren von Zugriff für extern authentifizierte Benutzer (Identitätsverbund) im IAM-Benutzerhandbuch.
- Informationen zum Unterschied zwischen der Verwendung von Rollen und ressourcenbasierten Richtlinien für den kontoübergreifenden Zugriff finden Sie unter Kontoübergreifender Ressourcenzugriff in IAM im IAM-Benutzerhandbuch.

Überprüfung der Einhaltung der Vorschriften für dieses AWS Produkt oder diese Dienstleistung

Informationen darüber, ob AWS-Service ein AWS-Services in den Geltungsbereich bestimmter Compliance-Programme fällt, finden Sie unter Umfang nach Compliance-Programm AWS-Services unter . Wählen Sie dort das Compliance-Programm aus, an dem Sie interessiert sind. Allgemeine Informationen finden Sie unter AWS Compliance-Programme AWS .

Sie können Prüfberichte von Drittanbietern unter herunterladen AWS Artifact. Weitere Informationen finden Sie unter Berichte herunterladen unter .

Ihre Verantwortung für die Einhaltung der Vorschriften bei der Nutzung AWS-Services hängt von der Vertraulichkeit Ihrer Daten, den Compliance-Zielen Ihres Unternehmens und den geltenden Gesetzen und Vorschriften ab. Weitere Informationen zu Ihrer Verantwortung für die Einhaltung der Vorschriften bei der Nutzung AWS-Services finden Sie in der AWS Sicherheitsdokumentation.

Dieses AWS Produkt oder dieser Service folgt dem Modell der gemeinsamen Verantwortung in Bezug auf die spezifischen Amazon Web Services (AWS) -Services, die es unterstützt. Informationen

zur AWS Servicesicherheit finden Sie auf der Seite mit der Dokumentation zur AWS Servicesicherheit und den AWS Services, für die das AWS Compliance-Programm zur Einhaltung der Vorschriften zuständig ist.

Ausfallsicherheit für dieses AWS Produkt oder diese Dienstleistung

Die AWS globale Infrastruktur basiert auf AWS-Regionen Availability Zones.

AWS-Regionen bieten mehrere physisch getrennte und isolierte Availability Zones, die über Netzwerke mit niedriger Latenz, hohem Durchsatz und hoher Redundanz miteinander verbunden sind.

Mithilfe von Availability Zones können Sie Anwendungen und Datenbanken erstellen und ausführen, die automatisch Failover zwischen Zonen ausführen, ohne dass es zu Unterbrechungen kommt. Availability Zones sind besser verfügbar, fehlertoleranter und skalierbarer als herkömmliche Infrastrukturen mit einem oder mehreren Rechenzentren.

Weitere Informationen zu AWS Regionen und Availability Zones finden Sie unter AWS Globale Infrastruktur.

Dieses AWS Produkt oder dieser Service folgt dem Modell der gemeinsamen Verantwortung in Bezug auf die spezifischen Amazon Web Services (AWS) -Services, die es unterstützt. Informationen zur AWS Servicesicherheit finden Sie auf der Seite mit der Dokumentation zur AWS Servicesicherheit und den AWS Services, für die das AWS Compliance-Programm zur Einhaltung der Vorschriften zuständig ist.

Sicherheit der Infrastruktur für dieses AWS Produkt oder diesen Service

Dieses AWS Produkt oder dieser Dienst verwendet Managed Services und ist daher durch die AWS globale Netzwerksicherheit geschützt. Informationen zu AWS Sicherheitsdiensten und zum AWS Schutz der Infrastruktur finden Sie unter AWS Cloud-Sicherheit. Informationen zum Entwerfen Ihrer AWS Umgebung unter Verwendung der bewährten Methoden für die Infrastruktursicherheit finden Sie unter Infrastructure Protection in Security Pillar AWS Well-Architected Framework.

Sie verwenden AWS veröffentlichte API-Aufrufe, um über das Netzwerk auf dieses AWS Produkt oder diesen Service zuzugreifen. Kunden müssen Folgendes unterstützen:

- Transport Layer Security (TLS). Wir benötigen TLS 1.2 und empfehlen TLS 1.3.
- Verschlüsselungs-Suiten mit Perfect Forward Secrecy (PFS) wie DHE (Ephemeral Diffie-Hellman) oder ECDHE (Elliptic Curve Ephemeral Diffie-Hellman). Die meisten modernen Systeme wie Java 7 und höher unterstützen diese Modi.

Außerdem müssen Anforderungen mit einer Zugriffsschlüssel-ID und einem geheimen Zugriffsschlüssel signiert sein, der einem IAM-Prinzipal zugeordnet ist. Alternativ können Sie mit AWS -Security-Token-Service (AWS STS) temporäre Sicherheitsanmeldeinformationen erstellen, um die Anforderungen zu signieren.

Dieses AWS Produkt oder dieser Service folgt dem Modell der gemeinsamen Verantwortung in Bezug auf die spezifischen Amazon Web Services (AWS) -Services, die es unterstützt. Informationen zur AWS Servicesicherheit finden Sie auf der Seite mit der Dokumentation zur AWS Servicesicherheit und den AWS Services, für die das AWS Compliance-Programm zur Einhaltung der Vorschriften zuständig ist.

OpenPGP-Schlüssel für den AWS SDK für Java

Alle öffentlich verfügbaren Maven-Artefakte für AWS SDK für Java sind mit dem OpenPGP-Standard signiert. Der öffentliche Schlüssel, den Sie zur Überprüfung der Signatur eines Artefakts benötigen, ist im folgenden Abschnitt verfügbar.

Aktueller Schlüssel

Die folgende Tabelle enthält OpenPGP-Schlüsselinformationen für die aktuellen Versionen des SDK for Java 1.x und SDK for Java 2.x.

Schlüssel-ID	AC10x 07B386692DADD
Typ	RSA
Größe	4096/4096
Erstellt	2016-06-30
Läuft ab	2026-09-27
Benutzer-ID	AWS SDKs und Tools < @amazon .com> aws-dr-tools
Schlüssel-Fingerabdruck	FEB9 209F 2F2F 3F46 6484 1E55 0 7B38 692 HINZUFÜGEN AC1

Um den folgenden öffentlichen OpenPGP-Schlüssel für das SDK for Java in die Zwischenablage zu kopieren, wählen Sie das Symbol „Kopieren“ in der oberen rechten Ecke.


```
-----BEGIN PGP PUBLIC KEY BLOCK-----
Comment: Hostname:
Version: Hockeypuck 2.2

xsFNBFd1gAUBEACqbmmFbxdJgz1lD7wrlskQA1LLuSAC4p8ny9u/D2zLR8Ynk3Yz
mzJuQ+Kfjne2t+xTDex6MPJlMYpOviSWsX2psgvdmeyUpW9ap0lrThNYkc+W5fRc
buFehfbi9LSATZGJi8RG0sCCr5FsYVz0gEk85M2+PeM24cXhQIOZtQUjswX/pdk/
KduGtZASqNAYLKROmRODzUuaokLPo24pfm9bnr1RnRtwt5ktPAA5bM9ZZaGKriej
kT2lPffbBjp8F5AZvmGLtNm2Cmg4FKBvI04SQjy2jjrQ3wBzi5Lc9HTxDuHK/rtV
```

```
u6PewUe2WPlnxlXenhMZU1UK4YoSB9E9StQ2VxQiySLHSdxR7Ma4WgYdVLn9bOie
nj3QxLuQ1ZUKF79ES6JaM4tOz1gGcQeU1+UklgjFLuKwmzWRdEIFfxMyvH6qgKnd
U+DioH5mcUwhwffAAsuIJyAdMIEUYh7IfzJJXQf+fF+XfOCl6byOJFWrIGQkAzMu
CEvaCfwtHC2Lpzo33/WRFeMAuzzd0QJ4uz4xFFvaSOSZHMLHWI9YV/+Pea3X99Ms
0Nlek/LolAJh67MynHeVBOHKrq+fluorWepQivctzN6Y1NOkx5naTPGGaKWK7G2q
TbcY5SMnkIWfLFSougj0Fvmjczq8iZRwYxWA+i+LQvsR9WEXEiQffIWRoQARAQAB
zSxBV1MgU0RLcyBhbmQgVG9vbHMgPGF3cy1kci10b29sc0BhbWF6b24uY29tPsLB
lAQTAQoAPgIbAwULCQgHAwUVCgkICwUWAgMBAAIeAQIXgBYhBP65IJ8vLz9GZIQe
VawQezhmktrdBQJo12ZrBQkTQxnmAAoJEKwQezhmktrdi18P/A3De83MBx8bdcWJ
Fot71Vk1TyBQFErgrtcytSU0czEHx3tGbzgQLbMlyzjirOT03usxEkOeqTVK+RU+
5uFXNZYQLwMJlHJ6S8tnfLe/ExM5WQ2KPwIUPfZs1GDDRQB2dIKSc+qYrP1O1vf4
O4iPgfLHMW2bFh3zjjxcaHCJyqc7Cau33eZFBAsRni1jOUo7MeyX0hlXfW8pd48Q
wZllQVZ/6KmDiFWA0CZ+2svJ5cL0tgPoh1OQjoz0nHpNfuDILMrZ+e7tx2VTlkGH
UGeNSydnrK8v9ztFn34KtU/k7NEWoVSyEi+5ICZL18FBwPqTwdVWXwXrqZCKiIpr
8ZdJWDz2sJfgDFNCC6rKgCQ6FrmaD9G76dYWkQ4AbZqABlUzU3q36W1K0r3iOAb5
G4tdOt4yqXHTe1x+ZUNaeW7gaCmtXAxLw0OfeJrcq/44b/SQP+qJ8sSOv76Yg2oF
BsF5DWOVUFghbTyokHAoVROyhBR4dUUisY39AqLSL8+Lp9Pr3wNuGl9GLrMD5701
piUb88B3Gwe1EiKV1gaKrvZ3mECDUiSMVO0Z5iG8E4QDpNmVbJbV1uT821ubvtOv
2Ko10Fa0uwCYGssdRGqEXNy6jz/Er8LAC3+nmGINDJQzrF+loYoSSkI2Nu7lhMuL
7iWwUPF7OhDXoVSAn4X3x6q2rGK0wsGUBBMBCgA+AhsDBQsJCAcDBRUKCQgLBRYC
AwEAAh4BAheAFiEE/rkgny8vP0ZkhB5VrBB7OGaS2t0FAmjXZTsFCRNDGLYACgkQ
rBB7OGaS2t0/Ow//YIv51vHtD+kwMmIvk3zpizDHY0zW2dOezAo+C/DsSyC7wDll
Dixw34EQ1yLXH5xLR8CH1zupl3JmmEp1ucdQggoefbidxDl8Fld7tJOD1y3GGnTD
0jAl2ZC+W65Oh+wS1mD1FlaKjMGGkvJf0dA7RtU2T8dv3vt8dsxg76FMFS3+fqlC
FNOAsNTn9zWR1SqBIfkMJK83aq6s/rcEV9VrAYgDgqex58fygB5EuTf842/IF7WZ
Q9gd6fupB0mMZP5YWd2uj/vsBTYakG+mgQwDxZuKPeEzAqnqqS7biSQOUO6Wozlq
Yy4fSczE9GkBAvg0pGmbko+zHvpnjvX/h1CUpC6odvFyOAhZp6zyhs0QWz9thfqV
lU8WlbgJ2atFDn5GUSxF/fe0Yzovlbbs6sbYXuvMG9RiEOuJ1mBbZR3aIdZ1U6Do
BHc/vjc5mWcV7JQSP7i4W/8W7X3UAuN9LdxB+IvF3Cwrgtlw2BWvA5Alco5Tnz8t
P/CIVmBjk+sLme8W4kfLK3IWEbwClOdNnErI/MHRm65A2Y5EMIhwjrOi07SU1Pxa
nPpg3OYJCdvjzdB8QE3/DBiMfOl4dISfKDVEWnfK8mZaYd/BeRm2gUAa9UrqSFCG
BlA7Lg+eLI3US0FvwWJ4j5bBJqgLu+y7crIkiUOPAQuLk3lO+5uYU/I3DuLCwZQE
EwEKAD4CGwMFCwkIBwMFFQoJCAsFFgIDAQACHgECF4AWIQT+uSCfLy8/RmSEHlWs
EHs4ZpLa3QUCZwAXCAUJEWvKgwAKCRCsEHs4ZpLa3ZdTEACMBLg2q9zk8ZH02nDz
Sg5zc8Wlqq8WdxU0Pj8qx4UOrrMca7wyiUvrgoxPW5lh1RVNUeMkDRfu9pSXcOVI
V9LvmYE/WnwKROubgGbsC4T7M/LqV0/AulXil4d7IXcO6l4toa8LTNWtD5bODgrN
gvay1AzCU8kq1Qw1cKZ2gAfvA3Ba7PWyLeUN4HTlGrXcw73G+0CofY1L8wqWxHCJ
29XqQzeTEc6MDEeIlNlVdUcy8Qr5uwkEsl34H9AxS5F1opJ4TqvXiDZsrSRRv57R
XYmRZDWeYT+9PZaMsHXza5qgej7BfATxhYfICsNaY6MK3x6b+nDSKkoZgO+i09zh
1YjpahhQe6G336v/3mRj0dKGCRQ6znQ9ghUaB5z9zfvgH5AOEkTe3l8MqM+j5A6P
VjSBBJAHKejxr7+wKJKIA6P+DqpsYAunzftwUzrLVqb+BZQ+DcTmVrE7OPcMYJD5
QglX/Le+WmWZHI154NXgpWWUOUgZUbUge4DKrT+zCJ9iecPLKTW7OcULyXO+rjb8
8BGrD5GPlHB3dOUXXTlMKCqg3qy1Bu2KnZTQiaEEdZgSIGQbrW0JTMmmXJkKjokd
JMA4vYeg5en51G9nRQjScPngx77IxvByNyFWTJdG1ENpJpsK9TtmENcpyUJtJZTJ
```

ZSOIRVPP5RzR5vInuXWq6VV0BMLBlAQTAQoAPgIbAwULCQgHAwUVCgkICwUWAgMB
AAIeAQIXgBYhBP65IJ8vLz9GZIQeVawQezhmktrdBQJlJEoiBQkPj/2dAAoJEKwQ
ezhmktrdx1YP/0vvym3jgX/pwnR7K1rafZMb1iKQBr0ISG8cdbaf4pqX5vuUZnyj
w9Cl/oONn7jJjnQxOIIzuBoxne2WN28ftM2w0nVXm85mAmz2fwQz/fdKDyonXcOh
pfD2iMqn7gESjhEgRE7wMDYMDuLdqHI7OKWGVfgrh7xEmKapLh45h7cnumo2VjL9
uDYY1aOBHz993T7oE41y43rhk+6kKbGFd2uuo7h5j1ZF8Lj6sYfcEzXOU1OhRlD0
nyBjDy9MYWu0YNouc70WgMceGx6hjvCAM/5fxP7SZFecZ7ePeB0GpvVA24hSNENE
0r3tUekuOf1I0FunMnMnbh7ZO9rPYqWvWDNIpU3S4CjFhY82L+IeKnmLy8N6ASRk
HsPiNCOHSK8C/0ynrd9xLhX8Jsk/TGiQYaleoHhWkNLlZsL86QHL8SKEqkqZCQf5
AEqghDP6NEGS7lnOenA7JjIrA9KLlT7fnNWZOwFi5X+o/CymE2ytEMS0Yf3nmY4U
n9x56Wgn6J2zqB5nqOXf6NxGdAIgOBm098YEnKCIFzk+yhoDlprVpHcnd2b5f6Oq
uh8KYOEbKgpMJ3zZuWSL5kwGF1nNoYiAkonMaz9H3pOQnOMVYCUeUTDRsiO/prrd
UhNlry4TAsBMpeXnFhdLVM3vFQZVpByadGOJNmnaN/Wavw2a00UGBFa4wsF9BBMB
CgAnAhsDBQsJCAcDBRUKCQgLBRYCAwEAAh4BAheABQJhMqGaBQkLnlUVAAoJEKwQ
ezhmktrd2sQP/3YHM+U+BbOy1nSEAfykZ71+uCM2hkHMLdxQYWB/rBWkmg/pbu+d
r4t45RsTASrNjRcZOntlPMQRIq973ymHfpmeS+noFwvTGH7zDv1BRBR9wPrd1XUz
iSuEUHGi/fqxUVXQ5mbonzfThX8tuXeuiQmeToqoB00FYlZm6xsNnEHcjVl66mC4
IPoJLWnZJs4rOCeoRf5XvDTgX6xt5/kLYRZf79qaWGFvaZpsc1CH+rQJUdVa/D4T
7pI7hX6zy0S91z4iuC5HZUiOTF+y5auEZHGTdTWNS1kvOvfcCTi0XK/GkGL82SZu
7X2VGnpCeUnFyViRGlk+KaDG1sVyDY+lcBPg6ilr45M6MQV0iHS5OF04QNXSKt5+
UnzJH7lldgNsR6ibRMyNV3k5v3fyUcSBvIYyLORTTBiVEjQDSbk1QNqbrQlX9CWz
+EJWn16BFTmMFvxBSWPm640GncHP5J3/0MbMw3Cm90x7k8UfNANIemcrJrSxIDwm
g9cVAg3a+D+wxjrVe8jGg0ejvECpm+0yswigj5x6Lqj09A4UgdjEauN+/pn0nhBo
Gv7DzMXtM/LoDtgp6wn93qZVN2TsuHnkEk4UyntB6eWJbBdXHWUr47exiWh0dvQN
tpwCWPT6I7ZTPtA5K/zx+q9m6797BLgAkTYc6gloQL3vs1Z1S3m/hZNawsF9BBMB
CgAnAhsDBQsJCAcDBRUKCQgLBRYCAwEAAh4BAheABQJgmrz2BQkLBnBxAAoJEKwQ
ezhmktrd36oP/2rB2EkwSOCKC4m0heWSfDWi6OBKoEbbDtFtc6/HwqBW8SPsiKlq
zV0e3qBY/LVju04+ktJEK+EGXLnC3iC36MegrQ8zt391kEx/Zv9LIuVOCX90QIAX
dL8MVUkkjRLCFFH8pTgRy1cJYWk1X4dYdXWYc29fCwNVartNdNBhsb2ht3VJeKDE
kUivBHmkjuISDPEnI1coY7Lj0ZtY5cHdRF2eZpB0RkTBpsIt18rCYyHkERZrhmvb
j3rOyPyvOa+1/dQS8/hv5pEmbKx8cy8RdJkmbUHYatPBsjHkJSWr7O7G9VFW4GoN
9CRAI4KkbDSEDjCL5dv2pq0Sew1MkLuWJGULAMgiIUlWcOs5SZZGFSksNQrtSFV9
Z/wGocecMGkGQNXQ06JV/Fry/TvyphBlmylEqL+NLqEcEjnlz90IVu+ZA+M09J96
UlHO7V5GvBgM+QK/q/dJeMHPWrNlo1gA6Nwl/HBdM0DqzdZ2jEPvsQSABvZrPMty
+BAqEar4wqY1AH4X5ccEjO7nJQoBQSDRSki1fkBsc1nx44N/m0kHdIa0Z/Y+Mw4v
WiZhREkOospG1I4lBa3CNTVAhSs9msGsYfkqvFJGHL7sZY8XSv82GBBvA0nUNrsJ
bLBwo2FaQG9eoatRAGkqp4b/OtNtBuGeiQoNwFGbfUZTAaStj5/zZj0swsF9BBMB
CgAnAhsDBQsJCAcDBRUKCQgLBRYCAwEAAh4BAheABQJe+9bwBQkJZ4plAAoJEKwQ
ezhmktrd+ScP/RoaUKriVVAgLHOGs+/mnfKtnfTlClzi5dsdI9/6H0vLpmSWK/Cl
2cT6gary45VMgAeVK+H1lQXafYj+FY++I5kYoe2GrSvIXhpjaFAJyNf/dKleTsqR
Tm371i8b3FDYs5kvy2CnTbmHB8MsOGxck8/YHd1x+g8WpO2IgF89yYCSF3CAdxC3
6bHbs6Z3C3lcM/3SoWF+Yie2P8XeBMPCGp/BcjQzUcHF6G06TwDDYhixucUi6vEY
EH5JtOwVVQ7bubT8OFeOoJwVxlzYz4UoqxjKDWymarTzu03AUIT0PXPece94bJAK
mSh68ItQe3H8tSPMubERWz2tEV3lVkChDGXcC7BYQmxHseolxz/qzCtJ0iX9BvZR

dniZNeNJ/Cu8M2pDp47zdNFXzf/Q/sQ9pQlws22G2g119rWDneBku9n1vTP80/er
SB+VLTBjDiArlCY5y9+BG8wbscExJySoQxkB9j/nlMzPY5rgk0SyxsNj9GbqH+hr
EjS3/uacNwSLxGcOT2E9Teot5pfTEO6fQVq+35QhfAlP8c8jze01W/+u+wXu1Ui9
azRSzYtCHanGyyet6U1mlBpAkqkZzH6t3CA5czc9i6FbzjvFVZnbRUZIRzfISYew
lF5WqgTn2iYVdxagPRvLF5kjd696brGW9d5HwirCVGaK04VsXWlAblB9wsF9BBMB
CgAnBQJXdYAFAhsDBQkHhh+ABQsJCAcDBRUKCQgLBRYCAwEAAh4BAheAAAoJEKwQ
ezhmktrdWigP/3QWl7aO81BUWyby4HEhN4SdAoWGY/FLqO4mCtuplcnMgRUCSiL9
l2BSCTMCtUcdSWtYwOgSChN2mMsdi1U2FNR5HvNunYR/pFdqjfQurf1ZmKVeG5/4
uuKaOxMw9e8pK5uYAfs+O7gr8gu/f6/Drp7NZk3/yVKpf4WCY9oX9TA1q9O/11nN
cwS45U/d7YP+N1YM9cBXa1DnDcdfm0BlykzouAF0qd1Lwi/tmLENvybD3+2c2WsE
rlFZGSa5ZafO0tTIWXh5k6wh5FdRRycrnSyRK3B9N9+yaXfMQ0XpOypa8dqQEnCi
IsngDCJPxtTrhMWKhBFRUMzK/WZTDboTQSQDK+YVRrE4K8MtoZSKwZLV2r9O3TpX
kpbKsPVYmexerfdMeZfjZMF1bC7BmEs7jciH6JjbqAoAPnHzN0481aeNarINSViX
PQWr2mp9qShei2/RavLtx2ZNrvmGW72ZKpF8E3WWUDpBJqFVeGNRvOm3aZj8o/Hl
ewtNjcT4ouJfqlfKiULv+g7ANEMDLQTFDTg5twRdvmZlB7oTBsavf+LwxPIXhH32
IR7TX7VeicMMxmZnmZK2ANT/QBi3laf+ojVHvB+f6D74eLNq0Zqjfi/3UFNYsYjg
E+YgCqEUBpHbl61nOHwGOSsQwfap2uKKlzukD/KxH5SPBC3DYGBI+KCbzsFNBFd1
gAUBEAC8zNArPWb3dPMThL2xAY+fS60vXdB1SkOtYJpDWpFgvo0d+VQ+hV6XulGA
HAS6xG1WHysPT9KejIRSgLG+e9CaM5yhsxNa1WFGUM4Q9ESo3t+a75Go7xHIxgFj
C046/O6Vh3g9N/PREeuG8zkZ3H2v5fmD+ejyPgk4W9sFL00zjRiZD0FKVYR/j9ue
nEC/2NBcLuFy3q6cDfmCoDEOO62kXMnaGz3knzEK/X1SkcjsxRDq7zaQlQ1Kou+3
dICwy4x5SJQ8jl+eeeEvF2C2/dXmDohb57tqUwioohMUQkmCtvZgEHjypUwgp0MT
o25gWxkvJlSJKUOb6b1786WNySIzF2gxqlkkEmBl4RAssQkeXjrSmGwsMDyHNqyJ
eYFusl8sPaSpo+V2n0z+2B070Uq+wmf1S5A5FpegH0PZzzoNZo8I6QxaZje9YSZU
ijGmZIdEBleRVt3Svhi8MYlnasd4bW2RK1sr7plkBf8QRe6biiQRF3KDOSn5CbmX
pAcHJ1ZHzRRdkXZDNQC6vCJxsy13O0TrhJtAV1Yq347uyUbVi291ISVgroUVtprs
mHoEk5GoOTHbg9SCSt+xi/FiJQC+ubWmIGXoFKMR3UmhDnnzobKcbnbs/Hd981Fd
VghYYvq//gTAkJk0WxfGqO30wtXRndPOA0T+qhP3TE+LtGRJ+wARAQABwsF8BBgB
CgAmAhsMFiEE/rkgny8vP0ZkhB5VrBB7OGaS2t0FAmjXZm4FCRNDGegACgkQrBB7
OGaS2t3y5g/7BFXp/fdanzuQPToJTPen7AVwhLloKaiYhG3GjdXfMPLvu6UtaaGm
qynLolUNNooobptFqc1G9BKoAghQrta7CsDHtsQF2xyc3Mfu0gmpL/7X5a7sFIeJ
j08UjfweHx4DSG4LEZgNaAoWFjZltp4+8cqijkAHXt+r+1ayQG4VVHOWyXXqmSH4
9HqtbPcPyRzxdoVLeshZC9jmhHhhKqw/LwGyipWSOUKQDjWarBwdyhNmWCaLvxH1
ndMp4tq8DPGC3G4T9tYAbANrn7nKfZgHebMSzMw9kSp0L6QvwwTDjJyIWz85WyeH
WHeBysDaBOit3XDlehUew27y7N6a9hQSYjnXuwvre5mjDIOqJon/31R6ui2Z1y9P
a+bC11hbLXXh9tLCXRuoOt6thh9Cq5X1a76PPpEv30o3bpsb6l2hbrut1OKezwvK
l7txito/jfMiWfsZHA9O4SoM+8GnmVingHtZ805n1T4RddJvT/vaqplfI6zf7jmf
a69lALP420riFOQcwntNUM5tVmFUZsnFp2YRd4Ls7MiXVjtABahlSbb94l5WSVc0
jrOLDf94edvzk4R8i2Ob8CfVZNqEsTR6bHz8dT7Q+xQzEdjUujyyZY1UUl157Qeb
OsHjhCtuZYCI04X9hZ37nKnZXSxRlRDCnt5BEiyFu2WD1RscUe6PcVDCwXwEGAEK
ACYCGwwWIQT+uSCfLy8/RmSEHlWsEHs4ZpLa3QUCaNdlPQUJE0MYuAAKCRCsEHs4
ZpLa3XCpD/42DrcveE+q2ulrAIYPDlUlHiwIMejqBDRm6zmr1KSAeb4E6/MFcP4s
rXSSscMlrqG6NVynjNCXjD2YzWii68EwoXLJkgoD3r2ifzkV62EX2MIEeNZAVwuy
KNxorzmy6bhuWltRYNK/hITs2AG5orOk9ADEJ8PixKymrWlhesPaWX6Yhp9/tWaC

RHOSRiLbRVaJ+7sqT88urLmkV9Hqx949Zxv4+cgBVUGL6WXKsfWhHjbDMNJnozWB
SZaIJznLApOM8z+1DNrqUYyfR8SkF4IOVmg6HDzoyuseJJ8JvMAlkvT6F9VBq/iE
yeDYdEEQxwHwozKrEx5Ybxl5mntbqwCXy6kHSx2+/3RZWpZQ8K29YP9QEk0KeGF8
9Vap3jjNrX4u3cuRNQpeblQc4uFn3Nzaj+cVV4YzcRw94NifecXpujSvk8XU2ytJ
/JgMBxPIBKglN4eEMet9b4FRB5XeBdPAm19/LXyb4IlIipGNXlgNz/HCuBzidzHT
QQdqfA9rZVx1hwFr7AJCVqWaXVsx1oEAhKqpTtsLMyj594DvnRuwKw5Vse+1eydW
MIHYdbxmJccsTGIt/hsOpc8zfm+QYk5752jshhOKEBy+Ey3QZI1WbO547NOb2Hwr
Pgt7fw2NCKMPElSu98zmneFPhqNHf7L5urBe5gADj81E8lm6t/oVxcLBfAQYAQoA
JgIbDBYhBP65IJ8vLz9GZIQeVawQezhmktrdBQJnABcLBQkRa8qFAAoJEKwQezhm
ktrde3MP/13CLWp99XvRROrzD/bWOfWjAenT2PE/tYdOY9YcTQFbnIUhaVUDWAo3
pibR3D4u9LlY4olpGfJ7BTIHFa9myfpaVvmrNjueYI4omli24JQ/CKqNdY8Qzxz+
/QyiNK7Aw5cEBWIu84WGB1SsefWWT3rZe9YBb77gNcWHZ15pXTXrcgUxGY4808MC
I9YFWq8EA0iHawtFnmB3UFfClWt37Hy3PKvr1is3uG60+ULI8RQz3/+ZwSG8U+xt
b+I7H9+gITc1eFCb+tIwp5xWflyxcFXYk6UzOL7y3Fg2tIEuSNtIHUC9NDVobf6c
I0KAzZcMvKiPQiuBnVOjgDLmCZM5H6axj9x+gi4oVh6ea3HLqMzyjm5JkeCGgKWv
H0gD3yGEZDvcbavkQOle5T+4JefndKzCPrluX0iyx+oQiiOL8WieSSkSB6BsZcUN
SeuGJwM79Y7Oqld/YVrQNBZj5Vz+m3nZ+0EWDDMI0hRgMpSEIc+dnTC0u103Z+Rc
c2IJq8INmU653sUcfCZE12ParW4rF7ib6kViYrABT8f4e2TP0aOyP5kp51ied9qL
azaBA6tt/C9X1V2EJZK4srXtmcZO2Im45RAiVXyfpBAmmiF3eZWCbKe7qBC4rDRh
LZG4RQW/S86Da0BID7gQz9IFSkaG504MsDhvnA7iAqaHUHUepCsiwsF8BBgBCgAm
AhsMFiEE/rkgny8vP0ZkhB5VrBB7OGaS2t0FAmUkSiQFCQ+P/Z8ACgkQrBB7OGaS
2t3AwA/9GkXKUgvjKGCxwE4SdDt7c2jw6to2TTP9iFJ3Xbk3+5BURT3gkZCuu9D7
gt+97aVo/B4EM7Xz8DQKyY7Ic9VAwDRra/Hwi1V0hw1zyIWQ/gAnX3baU6qLRWHR
vVR5meV8r35C+rg9DaWFYmvS7PIv9LfxESwBPUjbmx8k4/5EJpHUwf12bzkTnot5
7q5lHxKQa6IvqQak+Hp9ZM2KPdsgKO2HWJJIIvYcI5byW9zBKV0O7YR8gtRAJKp9
IbtsXx0WT6cqHOFVc5SSzdcaMt0gLFl7BTnJyvKK2l9GABGBmzYDjeCyF2J+Ippf
oqxqfTe6EoOsuEMc2PbLTs9SsWjyCC2VGlX8+uUH9SoKwL0VQ6LFsP6fhkVKqi/a
rB6UuPR/iZnrKIuxMNQ4U+t2Q6UdMlmXsAXTNdkwzoK9oJRokIrH0ZV1KtH4sjjA
tCic+tOddq+GQLiKe2WpJfxlA0uESCB0TxjAwQmfn1H+dUhPeLlbNimHlH0/hXPd
ifuNGozzADIRseQDyzjl8xGL1qRZLD3cfmda6RyZ+S3dQRuaRrcFCDccpY/pO+F8
jbx64zyqqNs+KV+SkQGOcKFhWTZGCfQ/zMDtDmQKjb3eTAkv1zdEOMw9zEjjmS0q
8FNl+2wO3VnvXwvBbtDdVCIaIq+jVcsy5XtnnV+bJ19Q9yue/XvCwWUEGAEKAA8C
GwwFAmEyoZoFCQueVRUACgkQrBB7OGaS2t1uHBAAhOYVvrtchRmzCvdNER1DtkIs
bgQPJ9OxbyfvmvoD06qxH7PrycLZKbt7yYpAUU/CMc86GwaEe0I5Nm1CTs6NvDIv
g3e7EPIS859tyQflbM56NlwbsopCuoCJYknuroIf/M6dW6vJKNXLMmnL/AtalUBw
X+5pblmGUUJep49oTOxQEnvnuqyvaGjXgFXix5PVFJD2ed5NnQeFpvfCpc/ioNOj
z7ORO82j1ht5nWqPraXX5AYhQFM/kwR1cK4LV7gVDd/q+dfGYHzpxQ/HtyX/Lasi
N6I52QqA95SM1ZZLPFLaNh6EvnB7uC9pLCYS8nvilX7/cez5PFff1e1gXCOT0jv3
mJ2exLmXV0BbfKgjccFCxhrdRLtukfiDfJkySy1zdscnpfng8wJ3xKRv43cUTz7M
Z24OYNMqK26aJZVXEQUYjCwsBylY/F5wjYAwgwZ8yF5RFix28P/K8JsIHb3QrAJK
sNWQAb03ZWis3N3spR5M9Mw3VuDZ3WUXq7mxB5M3kpVoZ3vETU5cwTbADYNPf4Sw
BDK2uIVtxabezxSBtz0FcyYoF+OW8q7r4WvoyC9/+3GfnozZLJcEIVDk4W2pMW4A
UhG/6drKTm3HkSDWIDu7d1sHWMffLEYfUHtN5DKkDkGoPfHvZvu9teR5yLfUrPTf
ktihPn/JMrmwa9pwi8LCwWUEGAEKAA8CGwwFAmCavPcFCQsGcHIACgkQrBB7OGaS

```
2t0uaA//UWRaRiHEAKeRqBG/T2ak+XZJNu7QHfNgoUEAub9Zru8oPPXx2AJLcHEN
KWmeFlLxADdWOZs4Bm9oOew3VQnR/dBqjnXfob9Rc+eYUjA3rXazM/QrqcU8Syi3
MjNGUmjdL5aQF+IppAMgOBLG1TEnM7C5/PvrGJuYpGEnkKEwMK/GYhqg2V60pHEV
Pvs66mefJpCzbZSy56qtknSt6yBNWc14XgDX6VTn2kW4CV/3vVJUuvjvYs9SPyY8
mKEXa6QvUd3PcXv6RiWk4lGYuT1+jh2VkcFQ+JnUwv9TbKFB9b5jq1bvW9+LMDEl
YXux7pBP5RPk+OLpyiExIRFWhi3x7aMWOzQ+I9yuNTeYkTHiEAQRUhs/1Fh4oLgI
v9QZgC0mRSN3zm8plQdivs1ZlAosAqqkA9BQwqsgosQe7P92irYIJqay0si9wGCD
wSMsmeXdIF6wW3/UMJZl66aarPeiZApGX0QdTZwjMh/QK/8gTKyeZulKmNkNfwWq
O17OirWqLKssVHtg3VUM8EIdh+oNqDDXSeWtYUmpPpWp+yWZ0x1MFFZhUQHQZTGu
TIj4A92LQzbrfj/jXRvWm2SrJMivUoiDUn+qxKIpVwFlI5gVb+uyTFhw89PCkphr
JwRi052RLoU9yd6Ek46UH4XfZZWrZuzY+zzB7oqGONphLgi/h3DCwWUEGAEKAA8C
GwwFAl771b8FCQlniTUACgkQrBB7OGaS2t2/MxAAjoEGPdzavhsOlXdPCRd1D5QJ
r8T/NSEV2z1cp8ZvdrkjNF09TBP4qsBnKJiuvY1Iw7OGX9W2okvXxgJizE45v9MH
WEMz4hmIjmAfRwcqENgpOc1IY/T0/+kkCW8dB6d30J1kT0n2PCRzN9L5vPqZXGTG
mLvd9MOjH1256w4uxLb+e1HMDTCqEN1ppq9G+EAR/29q8JZWs1marbZZWxSWcg/E
1YYbNafzklgjq4CLh/j8AEWSvLr39zRy9uvQ/yqAKZ4K4aZfh/SPupGDvsD6ZK54
EPHxErQ7aiXTbUHtvwhxWLOP6WmxFA3Shr6L6YUb6jq+0PVliFC517g3mxFHJtwt
yXGNIKhmzmr0l9OlsHafulJ/9QPfK3Ce32SkPhW/11MYA8HzduMv5Arp7cBczXSP
EUTmNIVKv3gTjSQrzRhwhHmMuqyDZ/rXQQ1jl2sxIDjO4MUMvVjYKF+OCNm42gVs
8ca3/wN9ZNU6hyFWeKQDuCAqPPbT5GO/DKseFEwB+07wwyH1RXbyl0v4fneg605X
S7lqhNtw2p1hDL0HYHDiV+aPZ+LoOmX6+dmnqE6bQJaIlVb922KWmliO7F3DkqP7
0jFlhoE1gfiXWkxP4Gy8wOobNfEMgvz02djkGQy+oQqeNdIcZFZgzPTGKB/nVgpt
9CcRDWjPltFCd2e1FBbCwWUEGAEKAA8FAld1gAUCGwwFCQeGH4AACgkQrBB7OGaS
2t1PIQ//Qc5VYfBCxpaMysaPQ44wXPEZSjxIGZhhMGzb1UzzAEYOw+RgKN5nNTXq
L2KoOkOrGnKqZOKByMdXwIPH/rGwwEsbbIpopnibf5ic5B/+xCTIK+qLIwX2ZLuk
NhbL6Y+E+7DxMMh+KqBWHONKkgwVY+rFWOfoops839ABKvc9/Ry4/qqkcb40AzpD
l1iQJ5vK/DMuaDWxWeKXqJLIl3WMGPcPfheuBZL1u7LEEHYKMgzvpbF81WIn3MBo
8jvxf2/o+kMafSSDqgvOu6yu8GOhmScpCbRJn7jV/HrG+tM+zy48TN6/MkGWSR7q
TD34pqBjyatVfVl6dGD6xj/i/Emt5hZB6qXruCDH7AWMoNx+FkDubs4sc4PKysZU
Itya6KdQFo2UeYsNwZhdn6QwKhd85um4JUHJCY0mARvjsQgWXH/5MR40cow77bbE
vVq0XNd+QRVlyT42CEtnIUOFLeDVuZrum5Tuvvna6ImMDoi/z6QcNeL79XsY2m6I
QVRiHr1BDb/8JLkfnWiwL8GRv169Kf8unx0y5u1YBpcMYkyDD2+pnnk3TY0rR+8X
8goecaS8fbyu/Q48K85ZMD8wKW/bzLQ+tK9y8xed24u2QERftMhIw9b6f45Nrrf/
PhgV8RnuwUusSbdDe8kw3eYTmLdzD4kZc9K7SdO2CqT+hm//9JI=
=uGHC
-----END PGP PUBLIC KEY BLOCK-----
```

Frühere Schlüssel

> **Important**
>
> Neue Schlüssel werden erstellt, bevor die vorherigen ablaufen. Daher kann zu einem bestimmten Zeitpunkt mehr als ein Schlüssel gültig sein. Schlüssel werden ab dem Tag ihrer Erstellung zum Signieren von Artefakten verwendet. Verwenden Sie daher den zuletzt ausgegebenen Schlüssel, wenn sich die Gültigkeitsdauer von Schlüsseln überschneidet.

Haltbarkeitsdatum: 04.10.2025

Schlüssel-ID	0 x AC1 07B386692DADD
Typ	RSA
Größe	4096/4096
Erstellt	2016-06-30
Ablaufdatum	2025-10-04
Benutzer-ID	AWS SDKs und Tools < @amazon .com> aws-dr-tools
Schlüssel-Fingerabdruck	FEB9 209F 2F2F 3F46 6484 1E55 0 7B38 692 HINZUFÜGEN AC1

Um den folgenden öffentlichen OpenPGP-Schlüssel für das SDK for Java in die Zwischenablage zu kopieren, wählen Sie das Symbol „Kopieren“ in der oberen rechten Ecke.


```
-----BEGIN PGP PUBLIC KEY BLOCK-----
Comment: Hostname:
Version: Hockeypuck 2.2

xsFNBFd1gAUBEACqbmmFbxdJgz1lD7wrlskQA1LLuSAC4p8ny9u/D2zLR8Ynk3Yz
mzJuQ+Kfjne2t+xTDex6MPJlMYpOviSWsX2psgvdmeyUpW9ap0lrThNYkc+W5fRc
buFehfbi9LSATZGJi8RG0sCCr5FsYVz0gEk85M2+PeM24cXhQIOZtQUjswX/pdk/
KduGtZASqNAYLKROmRODzUuaokLPo24pfm9bnr1RnRtwt5ktPAA5bM9ZZaGKriej
```

kT2lPffbBjp8F5AZvmGLtNm2Cmg4FKBvI04SQjy2jjrQ3wBzi5Lc9HTxDuHK/rtV
u6PewUe2WPlnxlXenhMZU1UK4YoSB9E9StQ2VxQiySLHSdxR7Ma4WgYdVLn9bOie
nj3QxLuQ1ZUKF79ES6JaM4tOz1gGcQeU1+UklgjFLuKwmzWRdEIFfxMyvH6qgKnd
U+DioH5mcUwhwffAAsuIJyAdMIEUYh7IfzJJXQf+fF+XfOCl6byOJFWrIGQkAzMu
CEvaCfwtHC2Lpzo33/WRFeMAuzzd0QJ4uz4xFFvaSOSZHMLHWI9YV/+Pea3X99Ms
0Nlek/LolAJh67MynHeVBOHKrq+fluorWepQivctzN6Y1NOkx5naTPGGaKWK7G2q
TbcY5SMnkIWfLFSougj0Fvmjczq8iZRwYxWA+i+LQvsR9WEXEiQffIWRoQARAQAB
zSxBV1MgU0RLcyBhbmQgVG9vbHMgPGF3cy1kci10b29sc0BhbWF6b24uY29tPsLB
lAQTAQoAPgIbAwULCQgHAwUVCgkICwUWAgMBAAIeAQIXgBYhBP65IJ8vLz9GZIQe
VawQezhmktrdBQJnABcIBQkRa8qDAAoJEKwQezhmktrdl1MQAIwEuDar3OTxkfTa
cPNKDnNzxaWqrxZ3FTQ+PyrHhQ6usxxrvDKJS+uCjE9bmWHVFU1R4yQNF+72lJdw
5UhX0u+ZgT9afApE65uAZuwLhPsz8upXT8C6VeKXh3shdw7qXi2hrwtM1a0Pls4O
Cs2C9rLUDMJTySrVDDVwpnaAB+8DcFrs9bIt5Q3gdOUatdzDvcb7QKh9jUvzCpbE
cInb1epDN5MRzowMR4iU2VV1RzLxCvm7CQSyXfgf0DFLkXWiknhOq9eINmytJFG/
ntFdiZFkNZ5hP709loywdfNrmqB6PsF8BPGFh8gKw1pjowrfHpv6cNIqShmA76LT
3OHViOlqGFB7obffq//eZGPR0oYJFDrOdD2CFRoHnP3N++AfkA4SRN7eXwyoz6Pk
Do9WNIEEkAcp6PGvv7AokogDo/4OqmxgC6fN+3BTOstWpv4FlD4NxOZWsTs49wxg
kPlCCVf8t75aZZkcjXng1eClZZQ5SBlRtSB7gMqtP7MIn2J5w8spNbs5xQvJc76u
NvzwEasPkY+UcHd05RddOUwoKqDerLUG7YqdlNCJoQR1mBIgZButbQlMyaZcmQqO
iR0kwDi9h6Dl6fnUb2dFCNJw+eDHvsjG8HI3IVZMl0bUQ2kmmwr1O2YQ1ynJQm0l
lMllI4hFU8/lHNHm8ie5darpVXQEwsGUBBMBCgA+AhsDBQsJCAcDBRUKCQgLBRYC
AwEAAh4BAheAFiEE/rkgny8vP0ZkhB5VrBB7OGaS2t0FAmUkSiIFCQ+P/Z0ACgkQ
rBB7OGaS2t3HVg//S+/KbeOBf+nCdHsrWtp9kxvWIpAGvQhIbxx1tp/impfm+5Rm
fKPD0KX+g42fuMmOdDE4gjO4GjGd7ZY3bx+0zbDSdVebzmYCbPZ/BDP990oPKidd
w6Gl8PaIyqfuARKOESBETvAwNgwO4t2ocjs4pYZV+CuHvESYpqkuHjmHtye6ajZW
Mv24NhjVo4EfP33dPugTjXLjeuGT7qQpsYV3a66juHmPVkXwuPqxh9wTNc5TU6FG
UPSfIGMPL0xha7Rg2i5zvRaAxx4bHqGO8IAz/l/E/tJkV5xnt494HQam9UDbiFI0
Q0TSve1R6S45/UjQW6cycyduHtk72s9ipa9YM0ilTdLgKMWFjzYv4h4qeYvLw3oB
JGQew+I0I4dIrwL/TKet33EuFfwmyT9MaJBhqV6geFaQ0uVmwvzpAcvxIoSqSpkJ
B/kASqCEM/o0QZLuWc56cDsmMisD0ouVPt+c1Zk7AWLlf6j8LKYTbK0QxLRh/eeZ
jhSf3HnpaCfonbOoHmeo5d/o3EZ0AiA4GbT3xgScoIgXOT7KGgOWmtWkdyd3Zvl/
o6q6Hwpg4RsqCkwnfNm5ZIvmTAYXWc2hiICSicxrP0fek5Cc4xVgJR5RMNGyI7+m
ut1SE2WvLhMCwEyl5ecWF0tUze8VBlWkHJp0Y4k2ado39Zq/DZrTRQYEVrjCwX0E
EwEKACcCGwMFCwkIBwMFFQoJCAsFFgIDAQACHgECF4AFAmEyoZoFCQueVRUACgkQ
rBB7OGaS2t3axA//dgcz5T4Fs7LWdIQB/KRnvX64IzaGQcwt3FBhYH+sFaSaD+lu
752vi3jlGxMBKs2NFxk6e2U8xBEir3vfKYd+mZ5L6egXC9MYfvMO/UFEFH3A+t3V
dTOJK4RQcaL9+rFRVdDmZuifN9OFfy25d66JCZ5OiqgHTQViVmbrGw2cQdyNWXrq
YLgg+gktadkmzis4J6hF/le8NOBfrG3n+QthFl/v2ppYYW9pmmxzUIf6tAlR1Vr8
PhPukjuFfrPLRL3XPiK4LkdlSI5MX7Llq4RkcZN1NY1LWS8699wJOLRcr8aQYvzZ
Jm7tfZUaekJ5ScXJWJEaWT4poMbWxXINj6VwE+DqKWvjkzoxBXSIdLk4XThA1dIq
3n5SfMkfuWV2A2xHqJtEzI1XeTm/d/JRxIG8hjIs5FNMGJUSNANJuTVA2putCVf0
JbP4QlafXoEVOYwW/EFJY+brjQadwc/knf/QxszDcKb3THuTxR80A0h6ZysmtLEg
PCaD1xUCDdr4P7DGOtV7yMaDR6O8QKmb7TKzCKCPnHouqPT0DhSB2MRq437+mfSe
EGga/sPMxe0z8ugO2CnrCf3eplU3ZOy4eeQSThTKe0Hp5YlsF1cdZSvjt7GJaHR2

```
9A22nAJY9PojtlM+0Dkr/PH6r2brv3sEuACRNhzqCWhAve+zVnVLeb+Fk1rCwX0E
EwEKACcCGwMFCwkIBwMFFQoJCAsFFgIDAQACHgECF4AFAmCavPYFCQsGcHEACgkQ
rBB7OGaS2t3fqg//asHYSTBI4IoLibSF5ZJ8NaLo4EqgRtsO0W1zr8fCoFbxI+yI
qWrNXR7eoFj8tWO7Tj6S0kQr4QZcucLeILfox6CtDzO3f3WQTH9m/0si5U4Jf3RA
gBd0vwxVSSSNEsIUUfylOBHLVwlhaTVfh1h1dZhzb18LA1Vqu0100GGxvaG3dUl4
oMSRSK8EeaSO4hIM8ScjVyhjsuPRm1jlwd1EXZ5mkHRGRMGmwi3XysJjIeQRFmuG
a9uPes7I/K85r7X91BLz+G/mkSZsrHxzLxF0mSZtQdhq08GyMeQlJavs7sb1UVbg
ag30JEAjgqRsNIQOMIvl2/amrRJ7DUyQu5YkZQsAyCIhSVZw6zlJlkYVKSw1Cu1I
VX1n/Aahx5wwaQZA1dDTolX8WvL9O/KmEGWbKUSov40uoRwSOeXP3QhW75kD4zT0
n3pSUc7tXka8GAz5Ar+r90l4wc9as2WjWADo3CX8cF0zQOrN1naMQ++xBIAG9ms8
y3L4ECoRqvjCpjUAfhflxwSM7uclCgFBINFKSLV+QGxzWfHjg3+bSQd0hrRn9j4z
Di9aJmFESQ6iykbUjiUFrcI1NUCFKz2awaxh+Sq8UkYcvuxljxdK/zYYEG8DSdQ2
uwlssHCjYVpAb16hq1EAaSqnhv86020G4Z6JCg3AUZt9RlMBpK2Pn/NmPSzCwX0E
EwEKACcCGwMFCwkIBwMFFQoJCAsFFgIDAQACHgECF4AFAl771vAFCQlnimUACgkQ
rBB7OGaS2t35Jw/9GhpQquJVUCAsc4az7+ad8q2d9OUKXOLl2x0j3/ofS8umZJYr
8KXZxPqBqvLjlUyAB5Ur4fWVBdp9iP4Vj74jmRih7YatK8heGmNoUAnI1/90qV5O
ypFObfvWLxvcUNizmS/LYKdNuYcHwyw4bFyTz9gd3XH6Dxak7YiAXz3JgJIXcIB3
ELfpsduzpncLeVwz/dKhYX5iJ7Y/xd4Ew8Ian8FyNDNRwcXobTpPAMNiGLG5xSLq
8RgQfkm07BVVDtu5tPw4V46gnBXGXNjPhSirGMoNbKZqtPO7TcBQhPQ9c95x73hs
kAqZKHrwi1B7cfy1I8y5sRFbPa0RXeVWQKEMZdwLsFhCbEex6iXHP+rMK0nSJf0G
9lF2eJk140n8K7wzakOnjvN00VfN/9D+xD2lCXCzbYbaDXX2tYOd4GS72fW9M/zT
96tIH5UtMGMOICuUJjnL34EbzBuxwTEnJKhDGQH2P+eUzM9jmuCTRLLGw2P0Zuof
6GsSNLf+5pw3BIvEZw5PYT1N6i3ml9MQ7p9BWr7flCF8CU/xzyPN7TVb/677Be7V
SL1rNFLNi0IdqcbLJ63pTWaUGkCSqRnMfq3cIDlzNz2LoVvOO8VVmdtFRkhHN8hJ
h7CUXlaqBOfaJhV3FqA9G8sXmSN3r3pusZb13kfCKsJUZorThWxdaUBuUH3CwX0E
EwEKACcFAld1gAUCGwMFCQeGH4AFCwkIBwMFFQoJCAsFFgIDAQACHgECF4AACgkQ
rBB7OGaS2t1aKA//dBaXto7zUFRbJvLgcSE3hJ0ChYZj8Uuo7iYK26mVycyBFQJK
Iv2XYFIJMwK1Rx1Ja1jA6BIKE3aYyx2LVTYU1Hke826dhH+kV2qN9C6t/VmYpV4b
n/i64po7EzD17ykrm5gB+z47uCvyC79/r8Ouns1mTf/JUql/hYJj2hf1MDWr07/X
Wc1zBLjlT93tg/43Vgz1wFdrUOcNx1+bQGXKTOi4AXSp3UvCL+2YsQ2/JsPf7ZzZ
awSuUVkZJrllp87S1MhZeHmTrCHkV1FHJyudLJErcH0337Jpd8xDRek7Klrx2pAS
cKIiyeAMIk/G1OuExYqEEVFQzMr9ZlMNuhNBJAMr5hVGsTgrwy2hlIrBktXav07d
OleSlsqw9ViZ7F6t90x5l+NkwXVsLsGYSzuNyIfomNuoCgA+cfM3TjzVp41qsg1J
WJc9Bavaan2pKF6Lb9Fq8u3HZk2u+YZbvZkqkXwTdZZQOkEmoVV4Y1G86bdpmPyj
8eV7C02NxPii4l+qV8qJQu/6DsA0QwMtBMUNODm3BF2+ZmUHuhMGxq9/4vDE8heE
ffYhHtNftV6JwwzGZmeZkrYA1P9AGLeVp/6iNUe8H5/oPvh4s2rRmqN+L/dQU1ix
iOAT5iAKoRQGkduXrWc4fAY5KxDB9qna4oqXO6QP8rEflI8ELcNgYEj4oJvOwU0E
V3WABQEQALzM0Cs9Zvd08xOEvbEBj59LrS9d0HVKQ61gmkNakWC+jR35VD6FXpe6
UYAcBLrEbVYfKw9P0p6MhFKAsb570JoznKGzE1rVYUZQzhD0RKje35rvkajvEcjG
AWMLTjr87pWHeD0389ER64bzORncfa/l+YP56PI+CThb2wUvTTONGJkPQUpVhH+P
256cQL/Y0Fwu4XLerpwN+YKgMQ47raRcydobPeSfMQr9fVKRyOzFEOrvNpCVDUqi
77d0gLDLjHlIlDyOX5554S8XYLb91eYOiFvnu2pTCKiiExRCSYK29mAQePKlTCCn
QxOjbmBbGS8mVIkpQ5vpvXvzpY3JIjMXaDGqWSQSYGXhECyxCR5eOtKYbCwwPIc2
rIl5gW6yXyw9pKmj5XafTP7YHTvRSr7CZ/VLkDkWl6AfQ9nPOg1mjwjpDFpmN71h
```

JlSKMaZkh0QGV5FW3dK+GLwxiWdqx3htbZErWyvumWQF/xBF7puKJBEXcoM5KfkJ
uZekBwcnVkfNFF2RdkM1ALq8InGzLXc7ROuEm0BXVirfju7JRtWLb3UhJWCuhRW2
muyYegSTkag5MduD1IJK37GL8WIlAL65taYgZegUoxHdSaEOefOhspxuduz8d33z
UV1WCFhi+r/+BMCQmTRbF8ao7fTC1dGd084DRP6qE/dMT4u0ZEn7ABEBAAHCwXwE
GAEKACYCGwwWIQT+uSCfLy8/RmSEHlWsEHs4ZpLa3QUCZwAXCwUJEWvKhQAKCRCs
EHs4ZpLa3XtzD/9dwi1qffV70UTq8w/21jn1owHp09jxP7WHTmPWHE0BW5yFIWlV
A1gKN6Ym0dw+LvS5WOKJaRnyewUyBxWvZsn6Wlb5qzY7nmCOKJpYtuCUPwiqjXWP
EM8c/v0MojSuwMOXBAViLvOFhgdUrHn1lk962XvWAW++4DXFh2deaV0163IFMRmO
PNPDAiPWBVqvBANIh2sLRZ5gd1BXwpVrd+x8tzyr69YrN7hutPlCyPEUM9//mcEh
vFPsbW/iOx/foCE3NXhQm/rSMKecVn5csXBV2JOlMzi+8txYNrSBLkjbSB1AvTQ1
aG3+nCNCgM2XDLyoj0IrgZ1To4Ay5gmTOR+msY/cfoIuKFYenmtxy6jM8o5uSZHg
hoClrx9IA98hhGQ73G2r5EDpXuU/uCXn53Sswj65bl9IssfqEIoji/FonkkpEgeg
bGXFDUnrhicDO/WOzqpXf2Fa0DQWY+Vc/pt52ftBFgwzCNIUYDKUhCHPnZ0wtLtd
N2fkXHNiCavCDZlOud7FHHwmRNdj2q1uKxe4m+pFYmKwAU/H+Htkz9Gjsj+ZKedY
nnfai2s2gQOrbfwvV9VdhCWSuLK17ZnGTtiJuOUQIlV8n6QQJpohd3mVgmynu6gQ
uKw0YS2RuEUFv0vOg2tASA+4EM/SBUpGhudODLA4b5wO4gKmh1B1HqQrIsLBfAQY
AQoAJgIbDBYhBP65IJ8vLz9GZIQeVawQezhmktrdBQJlJEokBQkPj/2fAAoJEKwQ
ezhmktrdwMAP/RpFylIL4yhgscBOEnQ7e3No8OraNk0z/YhSd125N/uQVEU94JGQ
rrvQ+4Lfve2laPweBDO18/A0CsmOyHPVQMA0a2vx8ItVdIcNc8iFkP4AJ1922lOq
i0Vh0b1UeZnlfK9+Qvq4PQ2lhWJr0uzyL/S38REsAT1I25sfJOP+RCaR1MH9dm85
E56Lee6uZR8SkGuiL6kGpPh6fWTNij3bICjth1iSSCL2HCOW8lvcwSldDu2EfILU
QCSqfSG7bF8dFk+nKhzhVXOUks3XGjLdICxZewU5ycryitpfRgARgZs2A43gshdi
fiKaX6Ksan03uhKDrLhDHNj2y07PUrFo8ggtlRpV/PrlB/UqCsC9FUOixbD+n4ZF
Sqov2qwelLj0f4mZ6yiLsTDUOFPrdkOlHTJZl7AF0zXZMM6CvaCUaJCKx9GVdSrR
+LI4wLQonPrTnXavhkC4intlqSX8ZQNLhEggdE8YwMEJn59R/nVIT3i5WzYph5R9
P4Vz3Yn7jRqM8wAyEbHkA8s45fMRi9akWSw93H5nWukcmfkt3UEbmka3BQg3HKWP
6TvhfI28euM8qqjbPilfkpEBjnChYVk2Rgn0P8zA7Q5kCo293kwJL9c3RDjMPcxI
45ktKvBTZftsDt1Z718LwW7Q3VQiGiKvo1XLMuV7Z51fmydfUPcrnv17wsFlBBgB
CgAPAhsMBQJhMqGaBQkLnlUVAAoJEKwQezhmktrdbhwQAITmFb67XIUZswr3TREd
Q7ZCLG4EDyfTsW8n75r6A9OqsR+z68nC2Sm7e8mKQFFPwjHPOhsGhHtCOTZtQk7O
jbwyL4N3uxDyEvOfbckH5WzOejZcG7KKQrqAiWJJ7q6CH/zOnVurySjVyzJpy/wL
WpVAcF/uaW5ZhlFCXqePaEzsUBJ757qsr2ho14BV4seT1RSQ9nneTZ0Hhab3wqXP
4qDTo8+zkTvNo9YbeZ1qj62l1+QGIUBTP5MEdXCuC1e4FQ3f6vnXxmB86cUPx7cl
/y2rIjeiOdkKgPeUjNWWSzxS2jYehL5we7gvaSwmEvJ74pV+/3Hs+TxX39XtYFwj
k9I795idnsS5l1dAW3yoI3HBQsYa3US7bpH4g3yZMkstc3bHJ6X54PMCd8Skb+N3
FE8+zGduDmDTKitumiWVVxEFGIwsLAcpWPxecI2AMIMGfMheURYsdvD/yvCbCB29
0KwCSrDVkAG9N2VorNzd7KUeTPTMN1bg2d1lF6u5sQeTN5KVaGd7xE1OXME2wA2D
T3+EsAQytriFbcWm3s8Ugbc9BXMmKBfjlvKu6+Fr6Mgvf/txn56M2SyXBCFQ5OFt
qTFuAFIRv+nayk5tx5Eg1iA7u3dbB1jH3yxGH1B7TeQypA5BqD3x72b7vbXkeci3
1Kz035LYoT5/yTK5sGvacIvCwsFlBBgBCgAPAhsMBQJgmrz3BQkLBnByAAoJEKwQ
ezhmktrdLmgP/1FkWkYhxACnkagRv09mpPl2STbu0B3zYKFBALm/Wa7vKDz18dgC
S3BxDSlpnhZS8QA3VjmbOAZvaDnsN1UJ0f3Qao5136G/UXPnmFIwN612szP0K6nF
PEsotzIzRlJo3S+WkBfiKaQDIDgSxtUxJzOwufz76xibmKRhJ5ChMDCvxmIaoNle
tKRxFT77OupnnyaQs22UsueqrZJ0resgTVnNeF4A1+lU59pFuAlf971SVLr472LP

```
Uj8mPJihF2ukL1Hdz3F7+kYlpOJRmLk9fo4dlZHBUPiZ1ML/U2yhQfW+Y6tW71vf
izAxJWF7se6QT+UT5Pji6cohMSERVoYt8e2jFjs0PiPcrjU3mJEx4hAEEVIbP9RY
eKC4CL/UGYAtJkUjd85vKZUHYr7NWZQKLAKqpAPQUMKrIKLEHuz/doq2CCamstLI
vcBgg8EjLJnl3SBesFt/1DCWZeummqz3omQKRl9EHU2cIzIf0Cv/IEysnmbpSpjZ
DX8Fqjtezoq1qiyrLFR7YN1VDPBCHYfqDagw10nlrWFJqT6VqfslmdMdTBRWYVEB
0GUxrkyI+APdi0M2634/410b1ptkqyTIr1KIg1J/qsSiKVcBZSOYFW/rskxYcPPT
wpKYaycEYtOdkS6FPcnehJOOlB+F32WVq2bs2Ps8we6KhjjaYS4Iv4dwwsFlBBgB
CgAPAhsMBQJe+9W/BQkJZ4k1AAoJEKwQezhmktrdvzMQAI6BBj3c2r4bDpV3TwkX
dQ+UCa/E/zUhFds9XKfGb3a5IzRdPUwT+KrAZyiYrr2NSMOzhl/VtqJL18YCYsxO
Ob/TB1hDM+IZiI5gH0cHKhDYKTnNSGP09P/pJAlvHQend9CdZE9J9jwkczfS+bz6
mVxkxpi73fTDox9duesOLsS2/ntRzA0wqhDdaaavRvhAEf9vavCWVrNZmq22WVsU
lnIPxNWGGzWn85JYI6uAi4f4/ABFkry69/c0cvbr0P8qgCmeCuGmX4f0j7qRg77A
+mSueBDx8RK0O2ol021B7b8IcVizj+lpsRQN0oa+i+mFG+o6vtD1ZYhQude4N5sR
RybcLclxjSCoZs5q9JfTpbB2n7pSf/UD3ytwnt9kpD4Vv9dTGAPB83bjL+QK6e3A
XM10jxFE5jSFSr94E40kK80YcIR5jLqsg2f610ENY5drMSA4zuDFDL1Y2ChfjgjZ
uNoFbPHGt/8DfWTVOochVnikA7ggKjz20+RjvwyrHhRMAftO8MMh9UV28pdL+H53
oOtOV0u5aoTbcNqdYQy9B2Bw4lfmj2fi6Dpl+vnZp6hOm0CWiJVW/dtilppYjuxd
w5Kj+9IxZYaBNYH4l1pMT+BsvMDqGzXxDIL89NnY5BkMvqEKnjXSHGRWYMz0xigf
51YKbfQnEQ1oz5bRQndntRQWwsFlBBgBCgAPBQJXdYAFAhsMBQkHhh+AAAoJEKwQ
ezhmktrdTyEP/0HOVWHwQsaWjMrGj0OOMFzxGUo8SBmYYTBs29VM8wBGDsPkYCje
ZzU16i9iqDpDqxpyqmTigcjHV8CDx/6xsMBLG2yKaKZ4m3+YnOQf/sQkyCvqiyMF
9mS7pDYWy+mPhPuw8TDIfiqgVhzjSpIMFWPqxVjn6KKbPN/QASr3Pf0cuP6qpHG+
NAM6Q5dYkCebyvwzLmg1sVnil6iSyJd1jBj3D34XrgWS9buyxBB2CjIM76WxfNVi
J9zAaPI78X9v6PpDGn0kg6oLzrusrvBjoZknKQm0SZ+41fx6xvrTPs8uPEzevzJB
lkke6kw9+KagY8mrVX1ZenRg+sY/4vxJreYWQeql67ggx+wFjKDcfhZA7m7OLHOD
ysrGVCLcmuinUBaNlHmLDcGYXZ+kMCoXfObpuCVByQmNJgEb47EIFlx/+TEeNHKM
O+22xL1atFzXfkEVZck+NghLZyFDhS3g1bma7puU7r752uiJjA6Iv8+kHDXi+/V7
GNpuiEFUYh69QQ2//CS5H51osC/Bkb9evSn/Lp8dMubtWAaXDGJMgw9vqZ55N02N
K0fvF/IKHnGkvH28rv0OPCvOWTA/MClv28y0PrSvcvMXnduLtkBEX7TISMPW+n+O
Ta63/z4YFfEZ7sFLrEm3Q3vJMN3mE5i3cw+JGXPSu0nTtgqk/oZv//SS
=bboB
-----END PGP PUBLIC KEY BLOCK-----
```


Haltbarkeitsdatum: 08.10.2024

Schlüssel-ID	0 x AC1 07B386692DADD
Typ	RSA
Größe	4096/4096
Erstellt	2016-06-30

Ablaufdatum	2024-10-08
Benutzer-ID	AWS SDKs und Tools < @amazon .com> aws-dr-tools
Schlüssel-Fingerabdruck	FEB9 209F 2F2F 3F46 6484 1E55 0 7B38 692 HINZUFÜGEN AC1

Um den folgenden öffentlichen OpenPGP-Schlüssel für das SDK for Java in die Zwischenablage zu kopieren, wählen Sie das Symbol „Kopieren“ in der oberen rechten Ecke.


```
-----BEGIN PGP PUBLIC KEY BLOCK-----

xsFNBFd1gAUBEACqbmmFbxdJgz1lD7wrlskQA1LLuSAC4p8ny9u/D2zLR8Ynk3Yz
mzJuQ+Kfjne2t+xTDex6MPJlMYpOviSWsX2psgvdmeyUpW9ap0lrThNYkc+W5fRc
buFehfbi9LSATZGJi8RG0sCCr5FsYVz0gEk85M2+PeM24cXhQIOZtQUjswX/pdk/
KduGtZASqNAYLKROmRODzUuaokLPo24pfm9bnr1RnRtwt5ktPAA5bM9ZZaGKriej
kT2lPffbBjp8F5AZvmGLtNm2Cmg4FKBvI04SQjy2jjrQ3wBzi5Lc9HTxDuHK/rtV
u6PewUe2WPlnxlXenhMZU1UK4YoSB9E9StQ2VxQiySLHSdxR7Ma4WgYdVLn9bOie
nj3QxLuQ1ZUKF79ES6JaM4tOz1gGcQeU1+UklgjFLuKwmzWRdEIFfxMyvH6qgKnd
U+DioH5mcUwhwffAAsuIJyAdMIEUYh7IfzJJXQf+fF+XfOCl6byOJFWrIGQkAzMu
CEvaCfwtHC2Lpzo33/WRFeMAuzzd0QJ4uz4xFFvaSOSZHMLHWI9YV/+Pea3X99Ms
0Nlek/LolAJh67MynHeVBOHKrq+fluorWepQivctzN6Y1NOkx5naTPGGaKWK7G2q
TbcY5SMnkIWfLFSougj0Fvmjczq8iZRwYxWA+i+LQvsR9WEXEiQffIWRoQARAQAB
zsFNBFd1gAUBEAC8zNArPWb3dPMThL2xAY+fS60vXdB1SkOtYJpDWpFgvo0d+VQ+
hV6XulGAHAS6xG1WHysPT9KejIRSgLG+e9CaM5yhsxNa1WFGUM4Q9ESo3t+a75Go
7xHIxgFjC046/O6Vh3g9N/PREeuG8zkZ3H2v5fmD+ejyPgk4W9sFL00zjRiZD0FK
VYR/j9uenEC/2NBcLuFy3q6cDfmCoDEOO62kXMnaGz3knzEK/X1SkcjsxRDq7zaQ
lQ1Kou+3dICwy4x5SJQ8jl+eeeEvF2C2/dXmDohb57tqUwioohMUQkmCtvZgEHjy
pUwgp0MTo25gWxkvJlSJKUOb6b1786WNySIzF2gxqlkkEmBl4RAssQkeXjrSmGws
MDyHNqyJeYFusl8sPaSpo+V2n0z+2B070Uq+wmf1S5A5FpegH0PZzzoNZo8I6Qxa
Zje9YSZUijGmZIdEBleRVt3Svhi8MYlnasd4bW2RK1sr7plkBf8QRe6biiQRF3KD
OSn5CbmXpAcHJ1ZHzRRdkXZDNQC6vCJxsy13O0TrhJtAV1Yq347uyUbVi291ISVg
roUVtprsmHoEk5GoOTHbg9SCSt+xi/FiJQC+ubWmIGXoFKMR3UmhDnnzobKcbnbs
/Hd981FdVghYYvq//gTAkJk0WxfGqO30wtXRndPOA0T+qhP3TE+LtGRJ+wARAQAB
wsFlBBgBCgAPBQJXdYAFAhsMBQkHhh+AAAoJEKwQezhmktrdTyEP/0HOVWHwQsaW
jMrGj0OOMFzxGUo8SBmYYTBs29VM8wBGDsPkYCjeZzU16i9iqDpDqxpyqmTigcjH
V8CDx/6xsMBLG2yKaKZ4m3+YnOQf/sQkyCvqiyMF9mS7pDYWy+mPhPuw8TDIfiqg
VhzjSpIMFWPqxVjn6KKbPN/QASr3Pf0cuP6qpHG+NAM6Q5dYkCebyvwzLmg1sVni
l6iSyJd1jBj3D34XrgWS9buyxBB2CjIM76WxfNViJ9zAaPI78X9v6PpDGn0kg6oL
zrusrvBjoZknKQm0SZ+41fx6xvrTPs8uPEzevzJBlkke6kw9+KagY8mrVX1ZenRg
```

```
+sY/4vxJreYWQeql67ggx+wFjKDcfhZA7m7OLHODysrGVCLcmuinUBaNlHmLDcGY
XZ+kMCoXfObpuCVByQmNJgEb47EIFlx/+TEeNHKMO+22xL1atFzXfkEVZck+NghL
ZyFDhS3g1bma7puU7r752uiJjA6Iv8+kHDXi+/V7GNpuiEFUYh69QQ2//CS5H51o
sC/Bkb9evSn/Lp8dMubtWAaXDGJMgw9vqZ55N02NK0fvF/IKHnGkvH28rv0OPCvO
WTA/MClv28y0PrSvcvMXnduLtkBEX7TISMPW+n+OTa63/z4YFfEZ7sFLrEm3Q3vJ
MN3mE5i3cw+JGXPSu0nTtgqk/oZv//SS
=Z9u3
-----END PGP PUBLIC KEY BLOCK-----
```

Dokumentverlauf

In diesem Thema werden wichtige Änderungen beschrieben, die im Laufe der Geschichte des AWS SDK für Java Entwicklerhandbuchs vorgenommen wurden.

Änderungen	Beschreibung	Datum
the section called “Aktueller Schlüssel”	Fügen Sie einen neuen PGP-Schlüssel hinzu, der am 27.09.2026 abläuft.	1. Oktober 2025
Nicht unterstützte Codemuster	Dokumentieren Sie die nicht unterstützten Codemuster des Migrationstools.	23. September 2025
Migrationstool	Updates für die GA-Version.	19. September 2025
Referenz zu den Metriken	Fügen Sie weitere Details zu den vom SDK gesammelten Metriken hinzu.	3. September 2025
the section called “Implementieren Sie optimistisches Sperren mit dem `VersionedRecordExtension`”	Fügen Sie Details zu DynamoDB Enhanced-Clients hinzu. `VersionRecordExtension`	2. September 2025
Finden Sie Anwendungen, die 1.x-Clients verwenden	Fügen Sie Anweisungen hinzu, um Anwendungen zu identifizieren, die AWS SDK für Java 1.x-Clients verwenden, indem Sie AWS CloudTrail Ereignisse abfragen, bevor Sie auf Version 2 migrieren.	20. August 2025
Übertragungsmanager	Fügen Sie umfassende Migrationstabellen für Client-Konstruktoren, Methoden,	1. Juli 2025

Änderungen	Beschreibung	Datum
	Modellobjekte und Verhalten sänderungen hinzu. Enthält detaillierte Codebeispiele für nicht unterstützte Methoden, die eine manuelle Migration erfordern.	
Kennzahlen	Fügen Sie eine umfassend e Dokumentation für hinzu`LoggingMetricPublisher`. Das Thema Metriken wurde mit verbesserten Anleitungen für die ersten Schritte neu strukturiert.	20. Juni 2025
the section called “Änderungen auf hoher Ebene”	Fügen Sie im Migrationshandbuch Informationen zu den Unterschieden beim Umgang mit leeren Zeichenketten zwischen `DynamoDBMapper` (v1) und DynamoDB Enhanced Client (v2) hinzu.	18. Juni 2025
Neuorganisation des Inhaltsverzeichnisses	Fügen Sie ein ??? Kapitel hinzu, das aus anderen Abschnitten des Handbuchs zusammengestellt wurde.	16. Juni 2025
???	Fügen Sie Informationen zur Verwendung von hinzu, um die `LegacyMd5Plugin` Abwärtskompatibilität mit Systemen zu gewährleisten, die MD5 Prüfsummen benötigen.	19. Mai 2025

Änderungen	Beschreibung	Datum
the section called “Unterschiede beim S3-Client”	Fügen Sie S3-Client-Unterschiede zwischen Version 1 und Version 2 von hinzu AWS SDK für Java und stellen Sie Migrationsbeispiele bereit, falls das Migrationstool den V1-Code nicht automatisch migrieren kann.	24. April 2025
Unterschiede bei der Deserialisierung	Deserialisierungsunterschied zwischen Version 1 und Version 2 des SDK for Java hinzugefügt.	10. April 2025
the section called “Automatisches Batching von SQS-Anfragen”	Fügen Sie Migrationsinhalte für das automatische SQS-Anforderungs-Batching von Version 1 bis Version 2 des SDK for Java hinzu.	8. April 2025
???	Informationen zu automatischen Prüfsummenberechnungen aktualisieren	3. April 2025
the section called “ALPN konfigurieren”	Zeigt die Konfiguration der ALPN-Protokollaushandlung mit dem Netty-basierten HTTP-Client an.	21. Februar 2025
the section called “Lambda-Funktionen”	Fügen Sie Informationen zur Verwendung des Herausgebers für EMF-Logging-Metriken hinzu AWS Lambda , um SDK-Metriken zu erfassen.	6. Februar 2025

Änderungen	Beschreibung	Datum
Implementieren von `ContentStreamProvider`	Fügen Sie ein Thema zur Implementierung von hinzu. `ContentStreamProvider`	29. Januar 2025
the section called “Schutz der Datenintegrität mit Prüfsummen”	Der Inhalt wurde mit Einzelheiten zur automatischen Prüfsummenberechnung aktualisiert.	16. Januar 2025
the section called “Arbeiten mit Amazon S3”	Fügen Sie Migrationsinhalte für die Arbeit mit Amazon S3 hinzu.	8. Januar 2025
the section called “Greifen Sie auf die CRT-basierten HTTP-Clients zu AWS”	Fügen Sie Informationen zur Verwendung einer plattformspezifischen JAR-Datei mit AWS CRT-basierten Komponenten hinzu.	14. November 2024
the section called “Verwenden Sie IAM Roles Anywhere für die Authentifizierung”	Fügen Sie Informationen zur Verwendung von IAM Roles Anywhere für die Authentifizierung hinzu.	6. November 2024
the section called “Konfigurationsbeispiel für das Zwischenspeichern von Anmeldeinformationen”	Fügen Sie ein Beispiel hinzu, das einen Anbieter für Anmeldeinformationen mithilfe der `asyncCredentialUpdateEnabled` Eigenschaft konfiguriert.	4. November 2024
the section called “Verwenden Sie die automatische Batchverarbeitung von Anfragen”	Fügen Sie ein neues Thema hinzu, das die Automatic Request Batching API für Amazon SQS dokumentiert.	23. Oktober 2024

Änderungen	Beschreibung	Datum
OpenPGP-Schlüssel	Aktualisieren Sie die aktuellen OpenPGP-Schlüsselinformationen.	10. Oktober 2024
the section called “Verwenden Sie komplexe Typen in Ausdrücken” und the section called “Aktualisieren Sie Elemente, die komplexe Typen enthalten”	Fügen Sie Inhalte hinzu, die zeigen, wie Sie mit komplexen Typen in Ausdrücken und Aktualisierungen arbeiten können.	10. Oktober 2024
Amazon S3 S3-Bucket-Namen aktualisieren	Aktualisieren Sie die Amazon S3 S3-Bucket-Namen.	30. September 2024
the section called “Optimieren Sie die Leistung mit kontobasierten Endpunkten”	Fügen Sie Informationen zu AWS kontobasierten Endpunkten für DynamoDB hinzu.	24. September 2024
the section called “Arbeiten Sie mit Attributen wie Beans, Maps, Listen und Sets”	Aktualisierungsabschnitt für DynamoDB Enhance Client, in dem die Arbeit mit Attributen komplexer Typen erörtert wird.	6. September 2024
the section called “Konfigurieren Sie Service-Clients für Shortcut-Suchvorgänge”	Erläutern Sie die Verwendung von`EnvironmentVariableCredentialsProvider`, wenn Lambda SnapStart für Java verwendet wird.	19. August 2024
the section called “Unterstützung für parallel Übertragung konfigurieren”	Seite mit Informationen zur Aktivierung der Unterstützung für parallel Übertragungen hinzufügen	15. August 2024

Änderungen	Beschreibung	Datum
the section called “Generieren Sie eine UUID mit dem AutoGeneratedUuidExtension”	Informationen über den DynamoDB Enhanced Client hinzufügen `AutoGeneratedUuidExtension`	14. August 2024
???	Fügen Sie einen Abschnitt über das Migrationstool hinzu (Vorschauversion)	9. August 2024
the section called “S3-Ereignisbenachrichtigungen”	Fügen Sie einen Abschnitt hinzu, in dem die Arbeit mit der S3-API für Ereignisbenachrichtigungen beschrieben wird	21. Juli 2024
the section called “Arbeiten mit DynamoDB”	Fügen Sie Migrationsinformationen von Version 1 zu Version 2 für das DynamoDB-Mapping/Dokument hinzu APIs	21. Juli 2024
the section called “S3-Ereignisbenachrichtigungen”	Fügen Sie Migrationsinformationen von Version 1 zu B2 für die S3-API für Ereignisbenachrichtigungen hinzu	21. Juli 2024
the section called “Erneute Versuche”	Thema „Wiederholungsstrategie“ hinzufügen	18. Juni 2024
Wie legt man die JVM-TTL fest	Entfernen Sie die Anweisungen zum Einstellen der `networkaddress.cache.ttl` Sicherheitseigenschaft mithilfe einer Java-Befehlszeilen-Systemeigenschaft.	21. Mai 2024

Änderungen	Beschreibung	Datum
the section called “Verkürzen Sie die SDK-Startzeit für AWS Lambda”	Aktualisieren Sie die HTTP-Client-Empfehlung, um die Startzeit für zu verkürzen AWS Lambda	14. Mai 2024
the section called “Referenz zu den Metriken”	Ordnen Sie die Elemente der Metriktabelle neu	1. Mai 2024
the section called “Fehlerbehebung”	Thema zur Fehlerbehebung hinzufügen.	26. April 2024
the section called “Bei jeder Anfrage gesammelte Metriken”	Fügen Sie neue vom SDK gemeldete Metriken hinzu.	26. April 2024
the section called “Legen Sie die JVM-TTL für DNS-Namenssuchen fest”	Ändern Sie die empfohlene TTL für die DNS-Suche auf 5 Sekunden.	23. April 2024
the section called “Zuordnungen von Paketnamen zu artifactId”	Fügen Sie dem Maven-ArtifactID-Zuordnungsthema einen Paketnamen hinzu.	17. April 2024
the section called “Kennzahlen”	Fügen Sie dem Abschnitt „Metriken“ Konfigurationsdetails hinzu.	12. April 2024
the section called “IAM Policy Builder-API”	Fügen Sie Informationen zur IAM Policy Builder-API-Migration hinzu.	11. April 2024
???	Aktualisieren Sie die HTTP-Proxyinformationen.	3. April 2024
the section called “Sicher”	Fügen Sie Anweisungen zum Deaktivieren hinzu IMDSv1.	14. März 2024

Änderungen	Beschreibung	Datum
the section called “Step-by-step Anweisungen”	Fügen Sie step-by-step Migrationsanweisungen hinzu.	8. März 2024
Migrieren Sie zu Version 2	Migrationsthema aktualisieren.	14. Februar 2024
the section called “AWS CRT-basierte HTTP-Clients konfigurieren”	Fügen Sie Informationen über den synchronen AWS CRT-basierten HTTP-Client hinzu.	5. Januar 2024
the section called “Amazon Cognito Identity” und the section called “Amazon Cognito Identity Provider”	Amazon Cognito Cognito-Beispiele wurden in den Bereich Codebeispiele verschoben.	28. Dezember 2023
OpenPGP-Schlüssel	Geben Sie den aktuellen OpenPGP-Schlüssel an.	6. Dezember 2023
the section called “Unterschiede bei der Serialisierung”	Beschreiben Sie die Serialisierungsunterschiede zwischen Version 1 und Version 2 des SDK for Java.	05. Dezember 2023
the section called “Übertragungsmanager”	Fügen Sie einen Abschnitt hinzu, in dem die Änderungen im S3 Transfer Manager von Version 1 zu Version 2 detailliert beschrieben werden.	13. November 2023
the section called “Referenz zu Anmerkungen”	Fügen Sie eine Liste von Datenklassenanmerkungen hinzu, die mit dem DynamoDB Enhanced Client verwendet werden können.	30. Oktober 2023

Änderungen	Beschreibung	Datum
???	Fügen Sie Informationen zum Migrationsstatus von Bibliotheken und Dienstprogrammen von SDK for Java v1.x zu v2.x hinzu	17. Oktober 2023
???	Aktualisieren Sie das Gradle-Setup-Thema	17. Oktober 2023
the section called “Ignoriere Null-Attribute verschachtelter Objekte”	Fügen Sie Informationen zur DynamoDB Enhanced `@DynamoDbIgnoreNulls` Client-Anmerkung hinzu.	22. September 2023
the section called “Regionsübergreifender Zugriff”	Fügen Sie Informationen zum regionsübergreifenden Zugriff auf Amazon S3 S3-Buckets hinzu.	31. August 2023
the section called “Leere Objekte beibehalten”	Fügen Sie einen Abschnitt hinzu, der die `@DynamoDb` `PreserveEmptyObject` Anmerkung behandelt.	25. August 2023
???	Aktualisieren Sie den Service-Client-Bereich.	15. August 2023
the section called “Empfehlungen von Kunden”	Seit Version 0.23 unterstützt AWS CRT auf Musl basierende Betriebssysteme wie Alpine Linux. Die Empfehlungen für HTTP-Clients spiegeln nun die Musl-Unterstützung wider.	11. August 2023
the section called “IAM-Richtlinien erstellen”	Fügen Sie den Abschnitt IAM Policy Builder API hinzu	31. Juli 2023

Änderungen	Beschreibung	Datum
the section called “Erste Schritte”	Korrigieren Sie mehrere Textfragmente im Abschnitt Erste Schritte des Themas DynamoDB Enhanced Client.	24. Juli 2023
the section called “HTTP-Proxys konfigurieren”	Fügen Sie Informationen und Beispiele zur Unterstützung von HTTP-Proxys für jeden HTTP-Client hinzu.	02. Juni 2023
Ordnen Sie das Inhaltsverzeichnis neu	Werben Sie den Codebeispiele Bereich und führen Ich rufe AWS-Services Sie ihn zu Inhaltsverzeichniseinträgen der obersten Ebene herauf.	24. Mai 2023
the section called “Protokollierungsabhängigkeit hinzufügen”	Zeigt Gradle-Abhängigkeiten im Logging-Bereich an.	23. Mai 2023
the section called “Paginierung”	Thema zur Paginierung aktualisieren.	18. Mai 2023
the section called “Richten Sie ein Gradle-Projekt ein”	Aktualisieren Sie das Gradle-Projekt-Setup.	3. Mai 2023
Verbesserte DynamoDB-Client-API	Das neu geschriebene Thema DynamoDB Enhanced Client API wurde veröffentlicht.	28. April 2023
Aktualisieren Sie die Anweisungen des Tutorials „Erste Schritte“	Der Maven-Archetyp wurde dahingehend geändert, dass er die Option für CredentialsProvider enthält; die Anweisungen wurden entsprechend geändert.	11. April 2023

Änderungen	Beschreibung	Datum
the section called “Empfehlungen von Kunden”	Entscheidungshilfe für HTTP-Clients hinzugefügt	30. März 2023
Aktualisierungen der bewährten Methoden für IAM	Aktualisierung des Leitfadens zur Ausrichtung an bewährten IAM-Methoden. Weitere Informationen finden Sie unter Bewährte IAM-Methoden.	14. März 2023
the section called “Laden Sie die Profilanmeldedaten neu”	Fügen Sie einen Abschnitt zum erneuten Laden von Profilanmeldedaten hinzu.	9. Februar 2023
the section called “AWS CRT-basierte HTTP-Clients konfigurieren”	Thema für die GA-Version aktualisieren.	8. Februar 2023
the section called “Arbeiten Sie mit Amazon EC2 EC2-Instance-Metadaten”	Fügen Sie ein Beispiel mit Anleitung für den Java SDK-Client für den Amazon S3 S3-Instance-Metadatenservice hinzu.	1. Februar 2023
the section called “Verwenden Sie einen performanten S3-Client”	Fügen Sie einen Abschnitt für den AWS CRT-basierten S3-Client hinzu.	19. Dezember 2022
the section called “Dateien und Verzeichnisse übertragen”	Aktualisieren Sie die Amazon S3 Transfer Manager-Beispiele für die GA-Version.	19. Dezember 2022
the section called “Best Practices”	Abschnitt mit bewährten Methoden hinzugefügt.	18. November 2022

Änderungen	Beschreibung	Datum
the section called “Verwenden Sie einen externen Prozess”	Es wurde ein Abschnitt zum Laden von Anmeldeinformationen aus einem externen Prozess hinzugefügt.	15. November 2022
the section called “Referenz zu den Metriken”	Die Liste der Metriken wurde mit den Anforderungen zur Nutzung des HTTP-Clients aktualisiert.	9. November 2022
the section called “Dateien und Verzeichnisse übertragen”	Der Beispielcode wurde korrigiert.	02. November 2022
the section called “Verkürzen Sie die SDK-Startzeit für AWS Lambda”	Aktualisierter Abschnitt mit zusätzlichen Optionen zur Verkürzung der Lambda-Startzeit.	1. November 2022
the section called “Konfigurieren Sie HTTP-Clients”	Es wurden Konfigurationsinformationen hinzugefügt, um alle HTTP-Clients im SDK abzudecken.	26. Oktober 2022
the section called “Protokollierung”	Das Thema Protokollierung wurde aktualisiert und enthält nun Informationen zur Drahtprotokollierung für alle HTTP-Clients.	4. Oktober 2022
the section called “AWS Datenbankdienste”	Es wurde ein Übersichtsabschnitt über AWS Datenbankdienste und das SDK for Java 2.x hinzugefügt.	13. September 2022

Änderungen	Beschreibung	Datum
EC2-Classic Networking geht in den Ruhestand	EC2-Classic geht am 15. August 2022 in den Ruhestand.	28. Juli 2022
the section called “Zusätzliche Authentifizierungsoptionen”	Aktualisierung der Abhängigkeit, die für die Single Sign-On-Authentifizierung erforderlich ist.	18. Juli 2022
the section called “Transport Layer Security (TLS)”	Aktualisieren Sie die TLS-Sicherheitsinformationen.	8. April 2022
the section called “Zusätzliche Authentifizierungsoptionen”	Es wurden weitere Informationen zum Einrichten und Verwenden von Anmeldeinformationen hinzugefügt.	22. Februar 2021
the section called “Richten Sie ein GraalVM Native Image-Projekt ein”	Neues Thema zum Einrichten eines GraalVM Native Image-Projekts.	18. Februar 2021
the section called “Waiter”	Waiters veröffentlicht; Thema für das neue Feature hinzugefügt.	30. September 2020
the section called “Kennzahlen”	Metriken veröffentlicht; Thema für die neue Funktion hinzugefügt.	17. August 2020
the section called “Amazon SNS”	Beispielthemen für hinzugefügt Amazon SNS.	30. Mai 2020
the section called “Verkürzen Sie die SDK-Startzeit für AWS Lambda”	Thema AWS Lambda Funktionsleistung hinzugefügt.	29. Mai 2020

Änderungen	Beschreibung	Datum
the section called “Legen Sie die JVM-TTL für DNS-Namen ssuchen fest”	Das Thema JVM TTL DNS-Caching wurde hinzugefügt.	27. April 2020
the section called “Richten Sie ein Apache Maven-Pro jekt ein”, the section called “Richten Sie ein Gradle-Pr ojekt ein”	New Maven und Gradle haben Themen eingerichtet.	21. April 2020
the section called “Transport Layer Security (TLS)”	Hinzufügung von TLS 1.2 zum Sicherheitsabschnitt.	19. März 2020
the section called “Abonnier en Amazon Kinesis Data Streams”	Kinesis Stream-Beispiele hinzugefügt.	2. August 2018
the section called “Paginier ung”	Thema der automatischen Paginierung hinzugefügt.	5. April 2018
???	Es wurden Beispielthemen für IAM Amazon EC2, CloudWatc h und hinzugefügt DynamoDB.	29. Dezember 2017
the section called “Amazon S3”	Getobjects-Beispiel für Amazon S3 hinzugefügt.	7. August 2017
the section called “Asynchrone Programmierung”	Asynchron-Thema hinzugefü gt.	4. August 2017
GA-Version der 2.x AWS SDK für Java	AWS SDK für Java Version 2 (v2) veröffentlicht.	28. Juni 2017

Die vorliegende Übersetzung wurde maschinell erstellt. Im Falle eines Konflikts oder eines Widerspruchs zwischen dieser übersetzten Fassung und der englischen Fassung (einschließlich infolge von Verzögerungen bei der Übersetzung) ist die englische Fassung maßgeblich.